Savaitinis Laikraštis
"GARSAS"
Leidžiamas
Susivienijimo Lietuvių R. Kat. Amerikoje
Išeina kas Ketvergas
Prenumeratos kaina:
Metams $2.00
Pusei metų $1.00
Užsienyje $3.00
Apgarsinimų kainos sut pirei kalavimo.
Adresas:
"Garsas"
456 Grand St., Brooklyn, N. Y.
Tel. Stagg 3837.

GARSAS

Organas Susivienijimo Lietuvių R. Katalikų Amerikoje.

Entered as second class matter May 31, 1917, at the Post Office at Brooklyn, N. Y. under the Act of August 24, 1912.

Lithuanian Weekly
"GARSAS"
Published every Thursday by
Lithuanian Roman Catholic
Alliance of America
P. Mulevičius, Secretary and
Business Manager.
Yearly Subscription rates:
In United States..... $2.00
To Foreign Countries..... $3.00
Advertising rates on application.
Address:
"Garsas"
456 Grand St., Brooklyn, N. Y.

Published and distributed under permit (No. 518), authorized by the Act of October 6, 1917, on file at the Post Office of Brooklyn, N. Y. By the order of the President, A. S. Burleson, Postmaster General.

No. 1 KAINA 5c. KETVERGAS, SAUSIO (January) 2 D., 1919. SINGLE COPY 5c. Vol.-Metai III

Iš Visur.

BRITAI LIEPOJUJE IR LIETUVOJE.

Jau kaip ir pranyko visa abejonė, jog netrukus britai ir gal prancuzai su amerikonais pasirodys Liepojuje, Klaipėdoje ir gal Karaliaučiuje, per ten Lietuvoje. Britai užims Rygą ir Revelį, bet ten portai užšalę. Dabar britų laivynas randasi prie Kopenhageno, Danijoj. Iš ten plauks Danzigan gelbėti lenkus. Neaplenks ir lietuvių. Iš to galima tik pasidžiaugt, nes pakliuvę Lietuvon, sąjungininkai pažins Lietuvą ir pamatys, kad tai ne Polando uodega, bet savotiškas kraštas.

TIKRAS VARGAS.

Iš Detroit, Mich. rašoma, kad ten buvo sukonaiskuota net $50,000.00 vertės degtinės. Kadangi Michigano valstija yra sausa, tai mylėtojai degtinės niekaip negalėjo apsieiti be gėrymo. Jie sumanė jos parsitraukti iš Chicagos. Chicagos pramoninkai buvo suvynioję bačkas į skudurus ir Kalėdoms pasiųsta į Detroitą. Bus tiems ištroškėliams suru. Valdžia juos paglostys.

MILŽINIŠKI SUBMARINAI.

Pastaromis dienomis pranešama, kad Anglija jau užbaigė vėliausio typo milžinišką submariną. Tasai marių vilkas turi kanuoles 12 colių kalibro ir jau buvo taisomas leisti prie Vokietijos laivų. Apart to pastatyta naujas laivas, kuris gali vandenyj ir ant paviršiaus plaukioti. Paviršium plaukiant išrodo lyginai žėglinis laivelis, turi 40 žmonių įgulos ir kelias kanuoles, gi prieš pasinersiant visi žėgliai automatiškai pasikavoja ir tuomet akies mirksniu įlenda vandenin. Vis tai buvo taisoma teutonams apgalėti.

BERLYNE NĖRA RAMYBĖS.

Iš Berlyno pranešama, kad bolševikų gaujos butinai užsimanė užvaldyti Berlyno gatves. Jie visokiais budais mėgina paveržti šalies valdžią į savo rankas. Vienok tasai darbas jiems nesiseka, nes daugumas tų pačių jų draugučių mato jų pragaištingą šaliai viešpatavimą. Supranta net protingesnieji socialistai, kad bolševikai nieko daugiau nenori, vien tik žmonių kraujo prisigerti ir sau milijonus susikrauti. Labai gerai tas matoma Rusijoje ir kitose šalyse, kur gyventojai mirštą iš bado, tuo tarpu, kada bolševikų vyriausybė visko pertekusi lėbauja.

Iš Berlyno pranešama, kad jeigu raudonieji nenorės gražumu pasiduoti, tai bus kaip šuneliai iššaudyti, nes žmonijai jau nusibodo socialistų, ypač bolševikų žadėjimai rojaus ir kitų visokių gerybių. Žadama panaudoti kareivius.

NEŠA TURTUS ORLAIVIAIS.

Iš Municho pranešama, kad Vokietijos turtuoliai savo brangumynų negalėdami Vokietijoj ilgiau laikyti, nusisamdė orlaivius ir daug jų pernešė į Šveicarus. Kaikurie vokiečių laikraščiai ragina valdžią, kad ši konfiskuotų bankuose esančius turtus, nes kitaip jų neliksią.

PREZ. WILSONAS ANGLIJOJE.

Antrą dieną Kalėdų prezidentas Wilson apsilankė Anglijos sostinėje Londone. Sutikimas prezidento buvo iškilmingiausias. Žmonių milijonai laukė taip garbingo ir garsaus pasaulyje svečio. Pamačius prezidentą, žmonių minia pradėjo šaukti ir sveikinti. Riksmams, skambinimams nebuvo galo. Prezidentas aplankė visas žymesnes vietas Londone.

ŠV. TĖVAS NORI VISUOTINOS TAIKOS.

Iš Rymo pranešama, kad gruodžio 24 d. Šv. Tėvas Benediktas XV priėmė pas save narius Šv. Kolegijos, kurie sveikino jį su Kalėdomis. Buvo iš viso 23 kardinolai ir daug vyskupų.

Šv. Tėvas, atsakydamas pasveikiniman išreiškė norą, kad ateinantis Taikos Kongresas netiktai sutvarkytų pasaulyje suirutę, bet kad nauja taika ir gerbuvis atgimtų pasaulyj ir jau niekuomet jokia galė žemiška taikos nesudrumstų.

Šv. Tėvas pasakė, kad Jis mėgins, kas jo galėje bus, kad Kongrese butų veikiama amžinai taikai. Jis toliau kalbėjo, kad išnaikinimai šioje karėje negalėjo palikti širdyse žmonių senovės visokių nepasitenkinimų. Kad ateitis turėtų buti visiems šviesi. Kad kaip turtingi, taip ir vargšai turėtų vienokią teisę gyventi ir gerėtis taikos vaisiais, naudotis ja ir gyventi pagal Dievo valią.

Panelės Šv. Apreiškimo parapijos choras, Brooklyn, N. Y. Šis choras daugiausia iš visų lietuvių chorų yra aukavęs Kalėdiniam Tautos Fondui — $314.00.
(Platesnis aprašymas ir aukavusiųjų vardai ant 8 pus.)

LIETUVIŲ KALBA.

New Yorko anglų dienraštis "Globe" paėmęs ištrauką iš "Kansas City Star", kuris rašo, buk lietuvių kalba yra viena seniausių Indo-Europėnų kalbų. Kalbų tyrinėtojai sako, kad Europoje tarp seniausių kalbų pirmą vietą užima lietuvių kalba.

Toliau tas pats laikraštis rašo, kad lietuvių kalba yra gimininga graikų ir lotynų kalboms. Cituoja kelis sakinius graikų ir lotynų kalbų, palygindamas jas prie lietuvių. Pamini, kad lietuviai labai lengvai gali suprasti sanskritų kalbą.

LENKAI NORI UŽIMTI VILNIŲ.

Iš Waršavos pranešama, jog lenkų didikai pasiuntė vokiečiams ultimatumą, reikalaudami jų apleisti geležkelius tarp Waršavos ir Vilniaus. Girdi, reikia gelbėti Vilnių nuo bolševikų, tuom tarpu jie mano turbut ką kitą. Užėmę Vilnių nenorės jo lietuviams atiduoti, sakys, kad jie atgynė Vilnių nuo bolševikų, tai tasai jiems ir priklauso. Tuo budu jų sapnai apie Vilniaus užėmimą ir išsipildytų. Dieve, sergėk nuo tokių gelbėtojų!

SIBYRIEČIAI PAĖMĖ PERM MIESTĄ.

Iš Washingtono pranešama, kad Rusų ambasadoje gauta žinia, jog Sibyriečiai paėmę miestą Perm. Su miestu paimta daug amunicijos, valgomų daiktų ir 8,000 bolševikų nelaisvių. Paėmimas miesto Perm yra geras bolševikams smugis, nes juos visai atkirto nuo Uralo kalnų. Jų didelę dalį kariuomenės taipgi paliko užpakalyj, kur ji turės arba pasiduoti, arba žuti.

TAIKOS KONFERENCIJA.

Iš Londono praneša, kad taikos konferencija prasidėsianti sausio 13 d. ir trauksis iki pabaigos vasario mėnesio. Pradžioje kovo mėnesio, manoma, prasidės Taikos Kongresas. Yra sakoma, kad kiekviena šalis turės Taikos Kongrese po penkis savo atstovus. Kiek atstovų turės ir ar galės juos turėti kiekviena tauta, pranešime nėra nieko minima.

MALDA IŠGELBĖJO.

Iš Uniontown, Pa., pranešama, kad tenai gautas laiškas iš Francijos nuo kareivio Jono Quarrick, kuris tik pasidėkojant maldai išliko gyvas. Jam beklupant ir besimeldžiant, pralėkė [illegible] vokiečių bomba sudr[illegible]kė jo budą, šaudyklę sula[illegible]ė, sudraskė čeverykus ir [illegible]geležinėje kepurėje padarė [illegible]skylę. Kareivis rašo toliau, kad jis butų tikrai buvęs užmuštas, jeigu nebutų atsiklaupęs pasimelsti.

BOLŠEVIKAI PAĖMĖ VILNIŲ.

Iš Londono pranešama, kad Lietuvos sostinė Vilnius užimta bolševikų gaujų. Lenkai iki šiol savinosi Vilnių, kurs jiems tiek tepriklausė, kiek vokiečiams Paryžius. Jie pastaromis dienomis norėjo siųsti kariuomenę tenai, bet vargšė Lietuva kaip kenčia, taip kenčia visokių šarlatanų, žmogžudžių mindžiojimą jos švenčiausių teisių. Visoms pusėms lietuviams vargas. Nuo vilko bėgdamas, ant meškos tropysi. Taip ir lietuviams. Žiaurus yra beširdis "brolis" lenkas, bet dar žiauresnis miškinis bolševikas.

PAGELBA RUSIJAI.

Iš Paryžiaus pranešama, kad talkininkai yra nutarę tuojaus pasiųsti Rusijon expediciją ir sulaikyti bolševikų gražius darbelius - skerdynes. Pirmieji kareiviai, susidedanti iš lenkų, serbų ir graikų bus pasiųsta į Ukrajiną.

Lietuvos Visuomenei.

Siunčiame paeiliui sekantį belaisvių sąrašą esančių vokiečiuose ir austruose. Sąrašą renkant, naudotasi naujausiomis žiniomis. Apie kožną belaisvį, panorėjus, suteikiame nuodugniausių žinių. Jokių pinigų išlaidoms "klapatui", kaip tai dažnai yra rašoma, nereikalaujama, nes verčiamasi visuomenės aukomis ir ant visuomenės pagrindo. Daug belaisvių nusiskundžia neturį adresų savo giminių Amerikoje. Per šiuos tat skelbimus vienintelis budas susirašyti.

Musų imtiniai vergų vietoje. Namon išlėto leidžiami, kamuojami visokiems darbams prie amunicijos ir ant laukų. Vienok turi eiti greit dieną, kuomet visi grįžę namon. Kad išvengus nereikalingo susirašinėjimo, pranešama, ką mes atlikti galime: Persiunčiama belaisviams laiškai, pinigai, knygos ir tt. irgi be jokio užmokesčio. Laiškus ir atvirlaiškius su belaisvio adresu reikia įdėti į kitą voką (konvertą) su musų adresu ir pasiųsti mums. Panorėjus, pinigų atsiuntus, galima nupirkti Kopenhagoje maisto ir pasiųsti belaisviams. Tas atsieitų daug pigiau, negu pačiam belaisviui perkant maistą Vokietijoje. Pro progos pranešama, kad pasiunčiama žinios Lietuvon.

Duok tamsta adresą savo giminių Lietuvoje. Ką norėtum žinoti apie juos: sveikatą? ar triobos nesudegusios? kaip verčiamasi su uke? kas namie? kas svetur? Kas vedęs, miręs? ar nereikalaujama pašalpos ir tt. Koks tamistos adresas. Rašyk trumpai, ką tamista apie save norėtum pranešti: sveikata, už darbis, tamistos šeimynoje permainos, ar stoji armijon ir daug panašaus. Žinių, kaip sakyta, galima ir daug pasiųsti, tik prašoma vengti ilgumo ir atkartojimo, rašant laišką aiškiai, trumpai. Perspėju, kad tos žinios nukeliauja negreičiau, kaip į 4 mėnesius. Pasiunčiama Lietuvon pinigai.

Lietuvių visuomene! meldžiu neapleisti musų imtinių belaisvėje. Jei karas lietuviams uždėjo daug priedermių, tai visgi nėra galima visai užmiršti musų imtinius iš buvusios rusų armijos, kurių esama apie 20,000.

Ryšis gi su Lietuva turbut ir bus. Atsilieptkite!

Jurgis Savickis.

(Adresas: Croix Rouge Danoise, Section Lithuanienne. Box 214, Copenhague, Denmark.)

Ir vėl moterų kampo reikalausime.

Pereitų metų (1917) pabaigoje S. L. R. K. A. narės - moterėlės buvo pakėlę klausimą ir reikalavo, kad del jų invedus "Garse" jų reikalais besirupinantį "Moterų Skyrių". Padebatuota, pakalbėta, daug pažadėta, bet viskas palikta ateičiai invykinimui. Gal buvo tam ir priežastis: redakcijos permainos, gal karės ir politikos svarbumai moterų skyriaus įkunijimui buvo priežastimi. Bet šiuos metus mes švenčiame Kalėdas geresniame upe ir laukiame Naujų Metų pilnesni vilties prie skaistesnės ateities. Kas buvo užpereitą metą negalima, sekantis metas atrodo kitokiu, realybėje daug žadančiu. Tadgi budama S. L. R. K. A. narė ir mokėdama lygiai su kitomis lėšų fondan, moterų skyriaus S. L. R. K. A. organe klausimą noriu išnaujo velei pakelti. Arti pusės narių esame moterys ar merginos. Mums dabartiniai "Garse" tilpstanti raštai labai mažai naudos teneša. Tai sausi moteries galvai dalykai. Moteries sielai, moterų atbudimui dabar mes savo organe nieko nerandame. Mums reikalingi straipsniai budinanti moterų klausimą, užstojanti moterų teises, mums reikalingi pamokinimai arba patarimai apie namų higijeną, valgių gaminimą, namų užlaikymą, šeimynos auklėjimą ir visa tai, kas tik naudą mums neša.

Yra moterų, kurios priklauso prie S. L. R. K. A., bet vietoje organo jos prašo knygučių. Ar tas neparodo aiškiai, kad moterei "Garsas" nieko naudingo neneša ir jos sielai patenkinimo nesuteikia. Dabartinis organo tonas yra geras savoje vietoje, rimtas del vyrų, bet mums, moterėlėms, daug jis butų meilesnis, jei jame rastumėm straipsnių ir pamokinimų, moteries širdžiai artimų ir jos protavimui suprantamų.

Musų organizacijos bėgčiais reikalais rupinasi Centro Valdyba. Kad musų tarkimai nebutų redakcijos užmirštini, paliekami, aš prašyčiau Centro Valdybos savo metiniame susirinkime apkalbėti Moterų pageidavimus ir rasti budus įvesti "Garse" pastovų moterų kampelį.

Iš moterų skyriaus nauda amerikietėms butų labai didelė. Nebutų skriaudos nei Sus. L. R. K. A. Jei moterys ras jų sielai patraukiančius straipsnius ir pamokinimus "Garse", jos už S. L. R. K. A. stropiau agituos, daugiau į S. L. R. K. A. rašysis; juo daugiaus bus Susivienijime narių, tuo bus didesnė nauda organizacijai ir tautai.

Aš savo mintis išreiškiau. Tikiu, kad daugelis sutiks, ir noriai prisidės prie išgavimo del musų to, ko mes butinai privalome turėti. Jei kitos sesutės kitaip mano, tikiu kad atsilieps.

Eugenija M-nė.

KALĖDŲ FONDAS DIdinasi. Jau yra suvirš $150,000.00. Kas dieną nauji pranešimai gaunama apie gausų aukų plaukimą.

KORESPONDENCIJOS

IŠ LIETUVIŲ NAUJOKYNIŲ AMERIKOJE

BENTLEYVILLE, PA.

Praslinkus virš mėnesio laiko, šioje kolionijoje daug nelaimių prabėgo. Ypač influenza-liga daugel aukų atsiėmė. Paliko žymų pėdsakį tarp vietinių lietuvių. Iš Susiv. L. R. K. A. 92 kuopos apleido šį pasaulį A. a. Anielė Kentrienė, Anielė Geležauskiutė (klebono tarnaitė, prie Susiv. neprigulinti), P. Slaučauskienė, N. N. Juodienė ir M. Raulinavičia. Visi prigulėjo prie vietos katalikų šv. Luko parapijos. Iš skyrus Juodienę, visi palaidoti ant parapijos kapinių.

Lai jiems bus lengva šios šalies žemelė.

Dar yra sergančių, tarp jų ir Susiv. narių. Bet yra viltis kad jie pasveiks. Tik blogą įspudį sergantieji nariai daro ant kuopos viršaičių, kad jie pagal konstitucijos nesielgia, susirgę tuojaus nepraneša apie tai kuopos viršaičiams, o antra, kiek pasveikę visur važinėją, budami dar neatsimaldavę. Kaikurie pradėjo ant kuopos viršaičių ir ypač ant pirmininko pykti, kam jis, girdi, ligonius persekiojąs. Tuo tarpu kuopos viršaičiai nieko kito nedaro, kaip tik Susiv. konstitucijos įstatus pildo ir už tai nariai neturėtų ant jų rugoti. Pykdami parodo savo nesupratimą ir savo organizacijai neužjautimą.

Nors daug kartų per kuopos susirinkimus buvo kalbėta, kad susirgę narys turi butinai į 24 valandas laiko duoti žinią apie tai bent kuriam iš kuopos viršaičių, bet daugumas mus kuopos narių tik į savaitę ar dvi savaiti laiko apie savo susirgimą tepraneša. Ligoje taipogi daugumas nemoka užsilaikyti: susirgę nesisaugoja, pergreitai atsikelia ir per tai vėl ligon atkrinta ir tuomi dar labiau ligą prailginą. Kas moka toje ligoje užsilaikyti, tai (jei dar jiems nebuvo skirta mirti) į kokias 3–4 dienas laiko. Bet pastaruoju laiku, ačiu Dievui, jau kurie ir sirgo, pradeda sveikti. Gal ir mes neužilgo galėsime apie tautos reikalus pradėti rupinties. Nes dabar yra Laisvės Savaitės laikas, o pas mus viskas apmirę.

L. Barzdis.

WATERBURY, CONN.

Vytė mergina du vaikinu "subytino", iš vieno ištraukė dešimtinę ant Tėvynės aukuro, o iš kito $25. Bet pastarasai dar nepadėjo, nežinia kojis laukia. Kaikurie spėja, kad jis "sure" tą 25-nę paklos Kalėdų dovanoms Tėvynei Lietuvai. Tik reikia duoti jam apsimąstyti.

— Nėra ko laukti. Trauk iš kišeniaus ir dėk ant Tėvynės aukuro. Juk prižadėta— negražu butų, jei liktų neištesėta.

Kodel gi mergina, paprasta darbininkė, dešimtinę paklojo? Ar ne gražu?

Dabar visi akis nukreipę žiuri į musų pažangiąsias merginas, į agitatorkas, kalbėtojas, kiek iš jų kišenių iškris ant Tėvynės aukuro... O aš "bečinu", kad po šimtinę neužteks.

Mažiutis Kaziutis.

HOMESTEAD, PA.

Lietuvių Pašelpos Kliubas Kalėdinin Fondan paskyrė iš savo kasos $500.00. Taip pat minėtas kliubas kas mėnuo moka $1.00 vietinin T. F. skyrium. Ištikrųjų garbė minėtam kliubui už prisidėjimą prie paliuosavimo savo brangios Tėvynės iš vergijos nelaisvės.

L. Vyčių 17-ta kuopa per susirinkimą paskirė iš kasos $25.00. Nariai suaukojo virš $170.00. Turiu pažymėt, kad atsilankiusių narių buvo vos 25, tečiaus didžiumoje buvo mylintieji savo brangią Tėvynę, užtat nesigailėjo aukų.

Bravisimo Vyčiai! Pasielgėte pagal savo obalsio: Mes Lietuvai, Lietuva gi Kristui. Turiu pažymėti, kad šioj šalyj augę vyčiai pasirodė neprastesniais patrijotais: visi aukojo po penkinę. Ištikrųjų, toks reginys užimantis ir daug ką reiškiantis, matant tuos jaunikaičius, kurie savo tėvynės nematė, tečiaus ją myli ir aukauja ant jos aukuro. Iš Lietuvos atvykę vyčiai neužsitraukite gėdos!

Šv. Juozapo Draugija per susirinkimą paskyrė Kalėdų dovaną Tautos Fondui $100. Taipgi ji moka kas mėnuo po 50c. Ši draugija pirmutinė tarpe Homesteado lietuvių, taip sakant, čionykščių lietuvių motyna, Ji prisideda prie kiekvieno prakilnaus su manymo. Skiriant minėtą šimtinę, buvo ir Tėvynės laisvės priešų. 3–4 seniai gvoltu rėkė už minėtą auką. Girdi, atiduokit viską.

Bravo minėtai draugijai, ką neatkreipė domos į rėksnius, persiėmusius vientik egoizmu!

Šv. Uršulės Moterų ir Merginų Draugija aukojo $15.00 Kalėdinin Fondan. Linksma ir smagu matyti musų moterėles atjaučiant savo Tėvynės likimą. Tik deja, kad ne visos.

Šv. Vardo Jezaus Bernaičių Draugijėlė paskyrė Kalėdų dovaną $5.00. Apart to, renka aukas ant susirinkimo ir kas kiek gali, aukauja. Anądien teko kalbėti su pirmininku tos draugijėlės. Sako, turim surinkę ten kiek, Mat šiukštu.

Tas pats ir su **Šv. Marijos Dievo Motynos Mergaičių Draugijėle.** Ji paskyrė iš savo kasos $5.00. Tai ką reiškia gražus auklėjimas ir gera priežiura. Dar prie žemės, o jau atjaučia Tėvynę. Iš tokių galima tikėties didvyrių, kada užaugs.

Mikolas Vaiksnoras aukojo Kalėdinin Fondan $30.00 ir pasakė, kad Šv. Kazimiero dienoje aukausiąs dar $25.00 — tai bus mokestis Lietuvai. Minėtam asmeniui patiko gerb. Uosio atsisaukimas, kaslink Lietuvos mokesčių.

Kad butų šioje kolionijoje daug tokių Vaikšnorų!

P-as E. H. Bens (anglas) aukojo T. Fondan per p-lę Oną Amšiejutę $15.00. Geras ir suprantantis žmogus!

L. D. S. 53 kuopa rengia 5 d. sausio, 1919, vakarėlį, susidedantį iš lošimų ir kitokių pamarginimų. Nuo minėto vakarėlio dalis pelno skyriama Kalėdinin Fondan.

Taigi iš šių trumpų žinučių galima spręsti, kad homesteadiečiai šį-tą veikia del Kalėdinio Fondo. Kaip teko girdėti, iš Tautos Fondo valdybos, tai jau čionykščiai turi surinkę iš draugijų ir pavienių $1500.00. Kaikurie sako, varysimės iki $2000.00. Ašai nuo savęs linkiu tą tikslą atsiekti.

Kadugys.

ELIZABETH, N. J.

Gruodžio 7 d. vietiniai socialistai ir socialistės turėjo džiaugsmingas laidotuves: katalikė palaidojo socialistiškai, k. t. muzikai griežiant sekė visi raudonieji link krematorijos, ir kaipo kokią Lietuvos didvyrę sudegino.

Nors velionė vyro verčiama ir prigulėjo prie Moterų Progresyvių 4 kp., bet ji tuo priguličjimu prie socialistiškos kuopos neišsižadėjo katalikystės, net ir prieš mirti pasišaukė kunigą, nes norėjo krikščioniškai skirties su šiuo pasauliu ir tokiu būdu vargšė manė pasiliuosuoti nuo negarbingo sudeginimo, bet kur tau! Laisvamaniai delnus trynė iš džiaugsmo, jog savo draugę nevaržomai — savaip palaidos. Perniek kunigo paliudijimas, giminių prašymas, kad ji buvo katalikė — katalikiškai reikia ir palaidoti. Bet vyras gyrėsi, taip savo moterį didžiai mylįs, negalįs jos išsižadėti ir pavesti giminėms laidoti. Perniek buvo ir vaikų prašymas ir verksmas: "tėte, nedegink mamos". O raudonkakliai, kaip nelyginant bičių spiečius sukė vien tik apie stubą velionės, kad kartais giminės išvežę nepalaidot. Šaukė visi: "Sudeginkime, nes laidojant į kapines butų didis pažeminimas 34 moterų, priklausančiųjų progresyvių kuopon.

Laidotuvės tuo buvo dar indomios, kad galėjo važiuoti, kas tik norėjo, — uždyką automobiliai vežė: muzika griežė, taigi ir žiurėtojų subėgo iš visų apilinkių.

Nežinau, ar daug kam patiko jos jų iškilmės, o ypatingai kadmet karstą įdėjo į pečių: tik susmilko truputį ir atidarius pečių nei pelenų ne liko — viskas į dulkes virto. Taip šiurpulis perėmė, kad net baugu ir prisiminti. Nebenorėčiau daugiau matyti tokių baisybių, ir gyvulio savo nenorėčiau matyti deginant.

Tai jau čia, rodosi, trečią sudegino. Viena didvyrė nusinuodijo ir iš džiaugsmo tie patys raudonkakliai, jos pagerbimui, tokias pat iškilmes surengė už jos didvyriškumą, kadangi velionė pati prašiusi, kad ją sudegintų, nes skundėsi, kad atsibodo jai gyventi.

Dabar jie laukia, kuri bus sekanti didvyrė, kuri pasiprašis pati sudeginti, iš tų 34 progresyvių moterų.

Matęs.

WAUKEGAN, ILL.

Gruodžio 8 d. Lietuvių Svetainėje, 1 val. po pietų, Šv. Antano pašelpinė dr-ja turėjo savo priešmetinį susirinkimą. Susirinkimas buvo vedamas tvarkiai ir nutarimai taip puikiai tariami vienas po kitam, it laikrodis. Pirmiausia apsvarstė savo reikalus. Paskui užsiminta apie Lietuvos laisvę. Ilgai nereikėjo svarstyti, kaip bežiurint $100.00 iš draugijos iždo ant stalo guli Lietuvos gelbėjimui. To dar neužteko. Tuojau nariai sumetė $21.50, taigi viso 8 d. gruodžio Šv. Antano draugija susirinkime suaukavo $121.50.

Bravo! Gelbėkite, broliai, Lietuvą! Bus jums šimteriopai atmokėta už tai.

Vienas iš Narių.

SC. BETHLEHEM, PA.

Vietos socialistai nieko negalėdami patys padaryt, parsigabeno net iš New Yorko kažkokį šarlataną Jukelį. Šis nupasakojo daug, bet nieko naujo, vis tas pačias "dainas", kurias cicilikai paprastę dainuoti. Pasakojo visokius nebutniekius, kurių net paprastas kaimo piemuo gėdytųsi. Liepė netikėti niekam, tik jiems. Jie turi visame teisybę ir jie viską žino, tik nelaimė, kad eina paskui žydelį Trockį ir jam rankas bučiuoja.

Vietos lietuviai turėtų apsisaugoti nuo tokių išgamų, kurie yra atsižadėję visko, kas yra kiekvienam lietuviui šventa. Lietuviai! saugokitės tokių išgamų.

Lietuvis.

CHICAGO, ILL.
(North Side.)

Seredoj, gruodžio 4 d., L. Vyčių 5 kuopa turėjo priešmetinį susirinkimą. Narių buvo nemažai. Nariams susirinkus, tuojaus susirinkimas tapo atidarytas su malda. Pirmiausia perskaitytas ir vienbalsiai priimtas protokolas. Paskui išduotas raportas apie teatrą, kuris gerai pasisekė ir nemažai pelno davė.

Musų kuopa turi intaisius gražią tarnystės vėliavą — "Service Flag", kuri per šį susirinkimą pirmu syk buvo parodyta.

Atstovas išdavė raportą iš apskričio susirinkimo. Igaliota atstovai į sekantį susirinkimą.

Šiame susirinkime musų kuopa gavo daug laiškų, ypatingai nuo kareivių. Visi rašo, kad linksmi ir tuoj parvažuosią namon.

Kada visus nutarimus užbaigė, buvo rinkimas naujos valdybos. Bet kadangi šioji valdyba veikia kuonogeriausia, taigi ir paliko ir ant ateinančių metų.

Ant galo dar vyčiai prisiminė apie Laisvės Savaitę. Nors ir vyčiai buvo aukavę pirma, bet ir per šį susirinkimą neatsiliko, surinkome 200 dol. Vyčiai 5-tos kuopos jau turi sudėję į Kalėd. Fondą $560.00 ir dar manoma iki tukstančio varytis.

Korespondentas.

NEWARK, N. J.
Protestas.

Mes, Tautos Fondo 1-mo skyriaus nariai, susirinkę savo mėnesiniame susirinkime gruodžio 20-tos dienos vakare, Lietuvių Svetainėje, 180–182 New York Ave., Newark, N. J., apsvarstę visapusiškai "Vienybės Lietuvninkų" No. 51 tilpusį redakcijos pastabose straipsnį "Tėvynės meilė ir krikščionybės augštumo rekordas". Tas straipsnis, kuris yra rašytas pažeminimui Amerikos lietuvių katalikų kaikurių kolionijų ir, kur tarpe kitų kolionijų yra paminėta ir New arko lietuviai katalikai, perstatyti kaipo dirbanti juodą, pragaištingą darbą del Lietuvos laisvės.

Mes, Tautos Fondo 1-mo skyriaus nariai, kurių skaičius siekia virš 500, vienbalsiai nutariame protestuoti prieš "V. L.", kaipo laikraštį ir jos redaktorius kurie drįsta savo laikraštyje talpinti tokius melus, pažeminančius Newarko katalikų visuomenę.

Mes katalikai, susispietę prie T. F. 1-mo skyriaus renkame aukas Tautos Fondui, kurio tikslas yra iškovot Lietuvai visišką neprigulmybę ir gelbėt musų broliams Lietuvoje nuo karės nukentėjusiems ir mes tą aukų rinkimo darbą varome, kitiems nieko nekliudydami. Tiesa, nors mes iš mus gerbiamų tautiečių pusės turime labai daug nesmagumų perleisti, arba atvirai sakant, mus tautiečiai tiesiog gėdos yra nustoję savo "šposus" bekrėsdami su T. F. 1-mu skyrium, bet mes tuos visus jų niekingumus laikome vietiniais ir neatkreipiame į tai domos.

Dabar, kada "V. L." redakcija patalpino tokį begėdišką melą apie Newarko katalikus ir, kadangi tas visas "V. L." redakcijos straipsnis tinka kaip tik tautininkams, o ne katalikams, tai mes negalime tylėti.

Mes tikime, kad "V. L." redakcija tą straipsnį apie Newarko katalikus patalpino ne iš nežinojimo, kaip ištikrųjų yra, bet su noru pakenkti T. F. 1-mam skyriui aukų rinkimo darbą toliaus varyti. Užtai mes protestuodami prieš "V. L.", pranešame Amerikos lietuvių visuomenei, kad kurie skaitė "V. L." minėtą straipsnį, apjuodinantį Newarko katalikus ir T. F. skyrių, kad netikėtų, nes su Newarko katalikais nieko panašaus nėra veikę.

T. F. 1-mo skyr. Valdyba:
J. Brazauskas.
Kaz. Vaškevičius.
B. Vaškevičiutė.
Stan. Pranis.
J. Žemaitis.

A. A.
BALTIMORE, MD.

9-tą d. gruodžio persiskyrė su šiuo pasauliu a. a. p-lė Ona Dutkevičiutė, narė Susmo L. R. K. A. 13 kuopos, vos pabaigus 17 metus. Velionė gimė ir iki savo mirčiai gyveno Baltimorėj, savo tėvelių gražiai auginama. Budama visuomet linksma, meili ir paklusna, buvo daugelio mylima, netik nuo savo tėtelių ir giminių, bet ir nuo visų, su kuriais tik ji turėjo pažintį.

A. a. Onutė priklausė prie S. L. R. K. A. ir prie Lietuvos Vyčių 19-tos kuopos ir buvo veikli narė.

Laidotuvės atsibuvo gruodžio 12 d., su bažnytinėmis apeigomis, ant kurių dalyvavo daug žmonių, netik giminių, bet ir taip jau pažįstamų. Merginos iš Vyčių kp. baltai pasipuošusios, su vainikais ant galvų, nešė karstą, kas darė gražų įspudį į susirinkusius. Palaidota ant šv. Stanislovo kapinių. Didžiame nuliudime paliko savo tėvelius Vincą ir Agotą Dutkevičius, tris už save jau nesnius broliukus ir daug giminių bei pažįstamų netik Baltimorėje, bet ir kituose miestuose, kuriuos ji prašo atminti ją maldoje prie Augščiausiojo.

Norėdami platesnių žinių, kreipkitės pas jos tėvus, 436 W. Conway St., Baltimore, Md.

A. B.

SCRANTON, PA.

Karei pasibaigus, Amerikos lietuviai sukruto prie išgavimo laisvės Lietuvai. Įvairių kolionijų lietuviai pinigus kloja šimtinėmis, net tukstančiais, gi vietiniai musų broliai didžiumoje atsisako, arba duoda, kaip ant juoko, kelis centus. Ateina mintys, kodel tie patys lietuviai iš vienos tėvynės, o ne vienaip savo šalį myli? Kodel mes negalėtume eiti lenktynių su kitais miestais? Argi nebus gėda, jei nesurinksim sau paskirtos dalies, Kalėdų dovanos Lietuvai?

Jau yra surinkta apie 500 dol. Yra musų krašte ir dorų žmonių, bet apsileidusių kurkas daugiau. Po Kalėdų bus patriotiškos prakalbos.

Trečią dieną Kalėdų buvo mokyklos teatras.

Santa Claus.

ROSELAND, ILL.

Stebėtina auka — $3,165.23.

Buvo surengęs Tautos Fondo skyrius prakalbas gruodžio 15 d., po mišparų, bažnytinėj salėj, 10806 Wabash ave., 7:30 val. vakare. Atidarė vakarą vitinis klebonas gerb. kun. P. Lapelis, nurodęs šios karės baisenybes, pakvietė kalbėti visiems žinomą biznierių gerb. p. J. J. Stonkų. Šis kalbėtojas nustebino visus savo gražia kalba, prirodydamas reikalingumą gelbėjimo tėvynės Lietuvos, aukojant ant laisvės aukuro Lietuvos neprigulmybei. Vėliau kalbėjo gerb. kunigas F. Kemėšis, pabriėždamas reikalą gelbėti tėvynę Lietuvą. Begalo gražiai apkalbėjo Lietuvos praeitį ir jos dabartį ir reikalą gelbėjimo jos. Žmonės buvo užganėdinti iš gerb. kalbėtojo. Padaryta kolekta ir surinkta $3,165.23. Publikos buvo daug, bet ištikro ir aukos plaukė šimtinėmis ir mažiau kaip vanduo. Garbė Roselando lietuviams, gerb. kun. P. Lapeliui ir visiems T. F. veikėjams už taip gražių prakalbų surengimą.

Po kalbų vietinis parapijos choras po vadovyste ger. varg. V. Nickaus sudainavo keletą dainelių, Lietuvos himnu vakarą užbaigdamas. Ištikro, tokio vakaro dar nebuvo šioje kolionijoje. Bravo Roselandiečiams! Tokia maža kolionija ir surinko suvirš tris tukstančius dolerių savo tėvynės gelbėjimui. Yra tai graži auka. Lai ir kitos Chicagos ir apielinkės kolionijos panašiai padaro.

Saldus Balselis.

PLAINS, PA.

Lapkričio 20 d. mirė musų, S. L. R. K. A. 212 kuopos nepilnas narys Juozas Baršetis, nes išbuvo Susivienijime vos 4 mėnesius ir 21 dieną.

Lai Dievas suteikia jam dangaus karaliją.

Jonas Šarkinas.
Kp. rašt.

Severos Gyduolės užlaiko šeimynos sveikatą.

Kosulys

pas vaikus ar suaugusius niekuomet nereikia dėti niekais. Tai yra ženklas šalčio dabartiniu laiku ir reikia pradeti gydytis tuojaus. Niekuomet nesigailėsi imdamas

Severa's Balsam for Lungs

(Severos Balsamą Plaučiams) kuris yra priimnu vaistu nuo kosulio, persišaldymo, mėšlunginio krupo, užkimimo ir skaudamos gerklės. Jis yra iš širdies patariamas kudikiams, vaikams ir suaugusiems. Kainos: 25 ir 50 centų visose aptiekose.

Severos Lietuviškas Kalendorius 1919 metams yra gatavas dalinimui aptiekose visur, arba gaunamas tiesiog iš

W. F. SEVERA CO.
CEDAR RAPIDS, IOWA

"Ruffles" sustabdo Pleiskanavimą ir Galvos Niežėjimą!

RUFFLES padaro galvą švaria, kaip naujas centas ir jusų plaukus taip gražiais, kaip vaikų.

"Vincai, liaukis krapštęs galvą prie stalo!"
"Taip, brangioji. Ėytoj perkuos RUFFLES. Tas panaikins niežėjimą."

Tik pamąstykite — po visų bandymo ir mėginimo metų, galop surasta tikras budas, kaip pleiskanavimą prašalinus. Viena RUFFLES bonka prašalins nuo jusų galvos niežėjimą ir pleiskanas — iki mažiausio trupinėlio ir tuomet gaskarčiais pavartojimas neleis vėl prikibti. O galva sveikatingumą, žėrės.

Ingyk už 65c. RUFFLES bonką pas jusų aptiekorių. Jis tikrai prašalins pleiskanavimo nemalonumus. Priešingai aptiekorius grąžias juma pinigus. RUFFLES yra naudingas kiekvienam ir palaiko galvą švaria, o plaukus sveikais ir puikiais. RUFFLES negali but blėdingas nė opiausai pasaulyje skursai.

Jeigu jusų aptiekorius neturi RUFFLES, atsiųsk man jo vardą. Indėk 75 centus ir aš nusiųsiu juma bonką. F. Ad. Richter, 74-80 Washington st., New York.

Tautos Fondo Reikalai

"O vienok Lietuva
Juk atbus ji kada,
Neveltui ji tiek iškentėjo.
Skausmuos spėkos suaugs,
Atgimimo sulauks,
Nes kryžius gyvatą žadė-
(jo."

Musų dainiaus, Maironio, žodžiai pildosi. Lietuva atgimsta. Visuose krašfuose gyvenantieji jos sunys kelia savo balsą, reikalauja sugrą žinimo jų tėvynei jos šventą teisių. Jų pakeltas balsas ne nueina veltui. Su lietuvių reikalavimu skaitosi ir didžiulės valstijos. Ir turi skaityties, nes kaip kitos tautos, taip ir Lietuva turi teisę pasaulyje egzistuoti nesuvaržyta, ne kaipo vergė, bet laisva. Lietuvis suprato šio momento svarbą ir stojo į darbą savo brangios tautos apgynimui. Ir apgins jie Lietuvą. Liudija šių dienų subruzdimas, Amerikiečių gausios aukos ir Lietuvoje gyvenančių brolių pasiryžimas žut-but, bet apginti savo teises.

Iš visko ir matome, kad musų aukos ir darbas nenueina ant nieko. Ir visi, kurie aukauja ir aukauja tiek, kad nekuriems paskausta, turi pilną teisę ir iš kitų tėvynainių prašyti, tiesiog reikalauti. Jei vienas gali net ir didele auka Lietuvą apdovanoti, tą ir kitas gali ir privalo padaryti. Juk ne vieno-kito Lietuva, bet musų visų. Užtad visi už jos laisvę ir privalome kovoti, jai aukauti. Rodos, jau daug sudėjome, šimtą su viršum tukstančių, bet atminus ant šių dienų Lietuvos reikalavimų, tai tik lašelis vandens į didelę jurą tėra. Nedidelis burelis lietuvių tą sumą sudėjo, bet jei butume visi dėję, milijonus jau turėtume sukrovę.

Dar turime laiko iki sausio 28 d. Tad dar sykį išmėginkime savo jėgas, nes iki tos dienos apie pusantro šimto tukstančių dar surinkti privalome.

Nauji Tondo Fondo skyriai.

Gruodžio 8 d. susitvėrė T. Fondo naujas, 136 skyrius, Providence, R. I. Valdybon išrinkti sekanti: J. Adamonis pirm., Vinc. Baukauckas rašt., Ant. Sutraitis ižd.

Tą pačią dieną pranešama, jog Brighton, Mass., susitvėrė 137 Tautos Fondo skyrius. Valdybon pateko šie: Anic. Baržinskas, pirm., S. Kuderauskas rašt., L. Jaučauskas iždininku.

Iš Dubois, Pa., pranešama, kad irgi naujas Tautos Fondo 138 skyrius susitvėrė. Valdybon pateko šie: Kun. J.M. Urbonas pirm., N. Bruzgienė rašt., J. G. Bogden ižd.

Gruodžio 16 dieną Indiana Harbor, Ind., susitvėrė naujas Taut. Fondo 139 skyrius. Valdyba išrinkta iš šių asmenų: Vincas Ciparis pirm., P. Milius rašt., Jonas Jocis ižd.

Rumford, Me. gruodžio 20 susitvėrė naujas 140 Tautos Fondo skyrius. Valdybon pateko sekanti: Z. Sabaliauskas pirm., A. Maliauskis raštin., J. Šopis iždininku.

Gruodžio 23 d. **So. Chicago, Ill.**, susitvėrė 141-mas T. Fondo skyrius. Valdybon išrinkta sekanti: A. Kasparavičius pirm., K. Vasiliauskas rašt., K. Eitutis ižd.

HARTFORD, CONN.
Antras ofensyvas.

Dabar jau į centrą T. F. pasiųsta $4,700.00. Tikimės pasiekti $5,000.00.

Šv. Cecilijos bažnytinis choras pralenkė visas dr-jas, aukodamas Lietuvos laisvei $130.00, L. D. S. 6 kp. $20, S. L. R. K. A. 89 kp. $15, Šv. Elžbietos Moterų Dr-ja $10.

Vincas Tamošiunas	$55.00
Antanas Deltuva	50.00
Jonas Stalgis	50.00
Silvestras Prėskinis	50.00
Silvestras Klimas	50.00
Antanas Mazalas	50.00
Dominikas Navickas	50.00
Magdė Tamošaitė	50.00
Vincas Tuzas	45.00
Jieva Dargaitė	25.00
K. Ivanauskas	25.00
J. ir V. Petrukevičiai	20.00
Vyčių vakarienėj sur.	31.35
Žorumskio vestuvėse	26.00
Teresė Buivydžiutė	10.00
Kazys Nomeika	10.00
Ant. Višniauskas	10.00
Ant. Morkunas	10.00
Maikis Mataitis	10.00
Juozas Daukšis	10.00
Ant. Pranskus	10.00
M. Kazlauskas	10.00
Viktoras Labeskis	10.00
Cipras Gajauskas	10.00
Leonas Kazlauskas	10.00
St. Čebatorius	10.00
Emilija Daubkaitė	10.00
Povilas Belskis	10.00
Pal. Kobebikienė	7.00

Po $5.00 — E. Daukšaitė, J. Uginskis, J. Alabeskis, P. Milvid, J. ir E. Guiske, K. Nokrušas, J. ir M. Tamošiunai, A. Meženis, P. ir E. Gedullis, P. ir S. Šilaikė, P. Stukas, Al. Savickas, J. Vešneris, J. Savickas, C. Rokas, M. Kižis, J. Deltuvas, S. Garmas, J. Antanavičius, K. Kasalauskas, J. Snelas, P. Kizevičius.

$3.00 — K. Jokilaitis, A. Jokilaitienė, A. Gudauskienė ir P. Kašėta.

Po $2.00 — Alf. Kellon, D. Margelis, A. Naudžius, P. Žebrauskas, K. Kasmonaitis, V. Kedys, S. Rimkevičius, F. Kižis, M. Šatkus, A. Laurinaitienė, M. Labeskienė, M. Deltuva, S. Piragas.

Po $1.00 — K. Sakalauskas, J. Sakalauskas, J. Vaičaitis, P. Jurgilas, P. Sudonienė, J. Kerbelis, L. Rinkevičius, A. Kairiušlis, J. Juška, A. Daugila, K. Kleiza, B. Kasilauskaitė, E. Juškienė, S. Ignotas, J. Streleckis, J. Jakubaitis, J. Sadauskas, J. Kiukas, F. Grigaitis, P. Stankevičius, P. Narvidas, K. Bajorinas, J. Černauskas, U. Černauskienė, J. Radvilas, A. Močinsks, J. Šonta, J. Urbonas, D. Plikunas.

Baltrus ir Marė Lietuvnin kai $25.00, pirmiaus aukavo $75.00, viso $100.00. Kostas Vauras $10, Juozas ir M. Pateliunai $10, Jurgis Lukoševičius $50.00, pirmoj atskaitoj jis buvo pagarsintas Juozu Lukošiunu.

Severos Lietuviškas Kalendorius 1919 Metams

DYKAI!

Nepamiršk gauti vieną iš musų Kalendorių pas jusų vaistininką. Jie dalinami dykai. Jeigu jus vaistininkas tokio neturėtų, tuomet rašyk tiesiai pas mus. Pasakyk jusų draugams apie jį. Mes norime, kad visi tą Kalendorių turėtų savo namuose.

W. F. SEVERA CO., CEDAR RAPIDS, IOWA.

Paguodojami Šeimynoms Vaistai.

KOSULYS IR KATARAS.
yra kasdieniniai kiekvieno svečiai. Pavaryti juos šalin bus ženklu apsisaugoti nuo daugelio ligų. Imk **Severos Plaučių Balsamą**, kuris yra geriausia nuo kosulio gyduolė. Kaina 25 ir 50 centų.

NEVIRŠKINIMAS
padaro žmogų silpną, ir daug ligų tokį žmogų apima. **Severos Gyvašties Balsamas** prigelbsti nuvaryti šalin tuos nesmagumus. Jis sutvirtina visą kuno sistemą ir reguliuoja inkstų veikimą. Kaina 85c.

NESVARUS KRAUJAS
yra priežastimi vočių, išbėrimų, skaudulių, pa puškų ir kitų, kurie turi buti gydomi per čystijimą kraujo. **Severos Kraujo Valytojas** gerai išvalo kraują. Kaina $1.25.

LINIMENTAS
turi buti vartojamas visokiuose atsitikimuose nuo reumatizmo, neuralgijos ar kitų. Jis gelbsti nuo skaudulių giliai po skura ir smalkinų. **Severos Gothardo Aliejus** yra geriausia gyduolė tame. Kaina 30 ir 60 centų.

GALVOS SKAUDĖJIMAS
reikalauja dabojimosi. Kad gauti palengvinimą, imk vieną ar du **Severos nuo Galvos skausmo Proškos.** Kaina 25 centai.

PILVO SKAUDĖJIMAS
yra priežastimi drebėjimo, nerangumo, ir daug kitų kepenų ligų, kurios gali buti prašalintos naudojant laiku **Severos Kepenims Pigulkas.** Jos greitai veikia. Kaina 25 centai.

MOSTIS ŽAIZDOMS
greitai gydo netiktai žaizdas, bet ir sužeidimus, nušutinimus, nudeginimus, nušaldinimus, isikirtimus. Geriausia gyduolė kiekviename name. Mėgink **Severos Gydančią Mostį.** Yra labai gera mostis. Kaina 25 centai.

GERAS APETITAS
ženklina gerą stovį sveikatos. Gauti gerą apetitą ir laikyti jį naudokie **Severos Skilvinį Bitterį.** Imk jo dozą dabar ir vėliau. Jis daro stebuklus sveikiems žmonėms. Kaina 75c. ir $1.50.

SILPNI NERVAI
iššaukia bemigę, histeriją ir silpnumą. Jeigu nori sutvirtinti visą savo kuno sistemą, imk **Severos Nervotoną.** Yra labai geras tonikas nuvargintiems nervams. Kaina $1.25.

NIEŽANTI IŠBĖRIMAI
yra žinomi kaipo niežai, ekzema, kirmnas, užsinuodijimas, ir kitų, kur karštis greit prapuola, jeigu **Severos Odinė Mostis** panaudojama savu laiku. Kaina 50 centų.

NUGAROS SKAUDĖJIMAS
galima pasakyti, kad paeina nuo inkstų netvarkos. Jus rasite **Severos Gyduolę nuo Inkstų ir Kepenų** gera gyduole, palengvinančia jusų skaudėjimus. Kaina 75c. ir $1.50.

MOTERYS IR MERGINOS
tankiai serga visokiais nesmagumais, kurie tankiai kenkia atlikt jų darbus. **Severos Reguliatorius** yra nuoširdžiai rekomenduojamas gydyme šių nesmagumų. Kaina $1.25.

Severos Šeimyniškos Gyduolės yra parduodamos visose vaistinyčiose. Klausk jusų vaistininko jų ir jeigu negausi jusų apielinkėje, pasiųsk jusų reikalavimą ir pinigus tiesiai pas

W. F. SEVERA CO., Cedar Rapids, Iowa.

Aukos sudėtos 15 d. gruod.

Parap. svetainėje, Šv. Elzbietos Dr-jos paminėjime 5 metų sukaktuvių per prakalbą gerb. kun. Amboto aukavo šie:

Kun. Ambotas	$400.00
Vincas Kedys	100.00
Paulina Geležiutė	50.00

Po $10.00 — J. Maženis, J. Domas, M. Pateckaitė, S. Keisienė, M. Židorius.

Po $5.00 — P. Klimaitienė, J. Bajolytė, M. Dubiskienė, Wm. Dzikas, K. Černauskiutė, J. Budnoriutė, Pr. Veriga, F. Pilkunienė, T. Blužienė, B. Kasiliauskaitė, Sakalauskienė, A. Vitkaitė.

Po $2.00 — V. Klimauskienė, A. Raulinaitė.

Viso tame vakare surinkta $673.37.

Tautos Fondo fėrai laikyti lapkričio mėnesyje, gryno pelno davė $600.00.

Kas dar neprisidėjote su savo auka, dabar dar laikas prisidėti. Aukavusieji nemažiau $10, kiekvienas gaus iš Centro Tautos Fondo kaipo Lietuvos piliečio paliudijimą

A. J. Pateckis,
T. F. 33 skyr. rašt.

MT. CARMEL, PA.

Šv. Kryžiaus parapijos aukavusieji Tautos Fondui L. Savaitėje:

Kun. Vin. Dargis	$500.00
Lanauskas Jurgis	40.00
Kijauskas Jonas	36.00
Bernota Mikas	31.00
Mikelionis Mot.	25.00
Janulevičius Juoz.	25.00
Miliauskas Jurgis	25.00
Šupšinskas Mik.	25.00
Aniukštis Juoz.	25.00
Vaitiekunienė Jieva	25.00
Domkus Jonas	25.00
Sabaitė Pranė	20.00
Petkevičius Ant:	20.00
Mačiulis Vincas	15.00
Brazinskas Ant.	11.00

Po $10.00 — Gurnevičius Jonas, Dabuliauskas V., Ascila Amb., Andrulevičius A., Kizelis Pr., Savukaitis Jur., Jonkus Saliamonas, Kelminskas Balt., Matukaitienė O., Miliunas Ant., Barysas Mik., Venckunas Kaz., Lukoševičius Kl., Kizelis Jon., Jušinskas A., Bendorius V. I, Vasiliauskas Kaz., Makackas J., Zumas Aleks.

$7.00 — Ašmena Kaz.

Po $6.00 — Baidokas Mar. ir Akelaitis Juoz.

Po $5.00 — Karasevičius J., Sodaitis Nor., Bubnys A., Urbanavičienė M., Pileckas M., Bartašius J. Radzevičius J., Piščikas Ant., Kelminskaitė Ad., Kelminskaitė Em. Širvaitis L., Lendzevičius N. Švabauskienė Ag., Kiseliauskienė Ur., Juodis M., Andrulevičius Juoz., Gudeliauskas B., Gudeliunas J., Ambraziejus And., Kabasevičienė M., Ignatavičius R., Petkevičius St., Laukaitis A., Liutkevičiutė M., Vaivada Jur., Barusevičienė Al., Mažeikienė O., Vaitkevičius P., Juodis Al., Šilakaliutė O., Nedzinskas A., Kankevičius M. Grindaitis J., Sviderskis V., Lukoševičius J., Ališauskas M., Pileckiutė B. ir Kleiziutė J., Sidariutė, Balkunas A. Slavinas P., Kerdokas Mot., Janulevičius J., Labašauskas J., Šalaševičius A., Lučinskas R., Skrockas A., Vaivada Aug., Černiauskas Pr., Juškauskas J., Lisauckas A.

Po $3.00 — Paliokas St., Kleponis T., Gegužis A., Norkevičius B., Kijauskas Alb.

Po $2.00 — Juškelis Vin., Ditauskas J., Kančys E., Petruškevičia P., Medelis Stan., Petruškevičia St., Bilinskas K., Damarodas J., Milinkevičius J., Aleksa K., Kizelienė R., Duginas Ig., Lapinskas Al., Revinis A., Bučinskas Ad., Armonas Ad., Pauža T., Dobilienė Mag., Luckus J., Pečiulis J., Čėplienė M., Dainauskas S., Voska J. ir Žilinskienė Ona.

Po $1.00 — Bucevičia J., Pauža M., Krasnickiutė Al., Bučinskiutė M., Mileriutė V. Giedraitienė V., Raulinaitis M., Čiginskas Ig., Žilinskas P., Povilaitis M., Godeika S., Vasikauskas M., Raulinas J. Stiklakis J., Ajauckienė O., Vaičiulienė O., Švabauskas M., Mačionienė R., Giedraitienė V., Murinas J., Kvederavičius Aug., Beniušis Pr., Brundzienė A., Grabauskas B., Kerdokas And.

Viso $1,435.17. Už vėliavas $7.00. Labu — $1,442.17.

L. Šimutis,
T. F. Sekret.
456 Grand St.,
Brooklyn, N. Y.

Ar tu nori apsidraustis ave ir šeimyną, užtikrinant ateitį? Jei taip, dėkis prie naujos broliškos draugijos, suorganizuotos sulyg apsaugos tešių. Pinigai grąžinama už dviejų metų. Nei pinigai, nei apsauga neprarandama. Rašyk savoje kalboje arba ateik asmeniškai del pilnų žinių

Room 409
American National Bank Bldg.
239—245 Springfield Ave.,
Newark, N. J.

ŠALIN SKAUSMAS!

Budamas sveiku, darbę rasi smagumą, nepalsant kaip sunkus tas darbas butų.

Kiekvieno prederme yra saugot save nuo ligų. Turint šalti ir nelaukiant jį prašalint gali išsivystyt į pavojingą ligą. Menkiausis nikstorejimas gali vehaus buti labai pavojingu, jeigu tuoj nebus prišiuretas.

PAIN-EXPELLER

tai užtikrinanti namine gyduole, kuri turi rastis kiekvieno namuose. Išgydymui šalto krutinėje, skausmu šonose ir nugaroje, rumatizmą ir neuralgija, trumpai sakant visokius skausmus raumenyse ar sąnariuose Pain-Expeller ira geriauses.

Nespiganik pirkdamas pigius vaistus didelese bonkose. **Reikalauk geriausiu.** Kuomet pirksi Pain-Expeller, persitikrinkar yra IKARA varbaženklis ant bakslukio. VISU KITOKIU NEIMK. 35 centai ir 65 centai už bonkutę. Gaunamos visose aptiekose ar tiesiog iš laboratorijos.

DESTROYS ANY PAIN

F. AD. RICHTER & CO.,
74—80 Washington St.,
New York.

SKAITYKITE IR PLATINKITE

Lietuvių Darbininkų Sąjungos

Laikraštį

"DARBININKĄ"

EINA UTARNINKAIS, KETVERGAIS IR SUBATOMIS

Jame rasite žinių iš viso pasaulio.

"DABININKAS" visuomet turi viso to, kas darbininkui svarbu, naudinga, indomu ir suprantama

Prenumeratos Kaina:

Tris Kartus savaitėje	metams	$3 00
Vieną kartą savaitėje	"	$1.50
Bostono apielinkėje	"	$4 00
Užrubežyje	"	$4.25
Vienas numeris		3c.

Reikalaukite pas agentus arba

"DARBININKAS"

242 W. Broadway, So. Boston, Mass.

SUSIV. L. R. K. A. KUOPŲ RAŠTININKAMS IR NARIAMS ŽINOTINA.

Kuopų raštininkams pareikalavus, duodama dovanai sekanti dalykai:

S. L. R. K. A. Konstitucija del kiekvieno nario.
S. L. R. K. A. Mokesnių Knygelė del kiekvieno nario.
Organas "Garsas" kas savaitė del kiekvieno nario.
Naujiems nariams aplikacijų blankos.
Naujiems nariams Narystės Paliudijimai (diplomai).
Mokesčiams Siųsti Lapai.
Persikėlimo į kitas kuopas blankos.
Pomirtinės Pervedimo blankos.
Ligonių blankos No. 1, 2 ir 3.
Mirimo Paliudijimų blankos.
Adresams Lapai (del organo siuntimo).
Laiškams Antgalvėliai.
Velykinės Išpažinties Paliudijimų blankos.
Aplikacijos delei Vaikų Skyriaus.
Vaikų Skyriaus Konstitucijos.

Visa tai galima gauti vien pranešus kiek kokių dalykų norima.

Siuos Dalykus Centras Kuopoms Parupina Užmokant:

Kuopai Finansinę Knygą su 100 lapų už		$2.00
Atskirus lapus už 100 po		$1.00
Kuopai Antspaudą metalinę; lengvą - kišeninę už		$3.50
Kuopai Antspaudą metalinę, dideliuose rėmuose, sunkią		$3.50
Kuopai Antspaudą guminę (roberinę)		$1.25
Kuopos Iždininkams ar Raštininkams kaucijas	$100.00 už	50c.
	$200.00 "	70c.
	$300.00 "	$1.00
	$400.00 "	$1.20
	$500.00 "	$1.50

Pinigai siunčiasi iškalno su užsakymu.

Visais S. L. R. K. A. Centro Raštinės reikalais kreipkitės prie Raštininko šiuo adresu:

P. Mulevičius
456 GRAND STREET, Sta. W, BROOKLYN, N. Y.

Visi perka. Skubėk ir tamsta nusipirkti Knygą :

Raktas Sveikaton ir Laimėn.

Knygą parašė visiems gerai žinomas veikėjas *Dr. J. J. Bielskis*, išleido S. L. R. K. A. Jos turinys štai kaip įvairus: 1) Darbas. 2) Pailsis. 3) Miegas. 4) Valgis. 5) Geralai. 6) Maudynė. 7) Drabužiai. 8) Tyras oras. 9) Saulės šviesa. 10) Kvėpavimas. 11) Pasilinksminimas. 12) Mankštinimosi. 13) Konstipacija. 14) Ką daryti apsirgus. 15) Ką kiekvienas žinoti privalo. 16) Užbaiga. 17) Patarimo žodis tolimesniam skaitymui.

Tą knygą apie sveikatą privalo turėti kiekvienas žmogus, nes ji niekuomet nepasens. Ji duos atsakymą, patarimą kiekvieneje ligoje, nuo jų persergės. Tą knygą turėdamas, ją skaitydamas, jos patarimų klausydamas žmogus visuomet bus sveikas ir linksmas. Del kiekvieno mažmožio nereikės daktarų varginti.

Tad skubinkite ją kogreičiausia įsigyti, nes gali ir nelikti. Dar jos negarsinus, jau šimtai užsakymų atėjo.

Knygutės kaina 25¢, gi Susiv. L. R. K. A. nariams atiduodama už pusę kainos — po 13¢ arba 2 už 25¢.

Užmokesnį galima siųsti ir krasos ženkleliais. Reikalauk šiandie, adresuojant:

"GARSAS"
458 Grand Street, Brooklyn, N. Y.

REDAKCIJOS PASTABOS

Į NAUJUS METUS ĮŽENGUS.

"Kalėdos, Kalėdos, o po Kalėdų tos pačios bėdos." Taip galėtume pasakyti, jei senais metais pradėtame dar be naujuose metuose neištesėtumeme, jei kovoje už Lietuvos laisvę nustotumeme dirbę ir musų tauta sykiu su mumis vėl svetimieji valkiotų, mindžiotų. Sulaukę kitų Kalėdų ir Naujų Metų tik seną pasaką teatkartotume: esame vargšai, prispausti belaisvės.

Pereitais metais dar ne visa musų tautos dalis dirbo Lietuvos reikalams. Vieni visiškai buvo atskilę nuo musų tautos kamieno ir Lietuvą tempė prie bolševikiškos Rusijos, atsižadėdami tautystės, norėdami Lietuvą pavesti žmogžudžių, vagilių gaujoms. Kiti — jei ir dirbo, tai tik savo garbei, savo mažos partijėlės sustiprinimui, jų ambicija neleido eiti didžiumos pusėn, dirbti bendrą tautos darbą, bet atsiskyrę tik trukdė tiems, kurie drąsiai žengė link neprigulmingos Lietuvos... Treti gi stovėjo nuošaliai ir su nepasitikėjimu žiurėjo, kaip kiti dirba, triusia, kaip deda visas pastangas, kad tik savo tikslo atsiekus. O daug, daug musų tautiečių visai nuošaliai laikėsi nuo lietuvių gyvenimo. Nei aukomis, nei darbu tėvynės reikalų nerėmė. Jie net pasijuokdavo iš savo kaimynų, kurie nors ir maža auka, bet šelpdavo Lietuvą. Tad veikiant tokiose aplinkybėse juk ir sunku buvo ką nors didelio Lietuvai padaryti. Bet visgi padaryta tiek kad pasaulio pamirštas Lietuvos vardas išgarsintas gana plačiai. Musų tautos vardas, kuris iš žemlapio visai buvo išbrauktas, pavadintas rusų krašto dalimi, šiandien netik žymesniųjų diplomatų yra žinomas, bet ir plačios, kaip Amerikos, taip ir kitų kraštų visuomenės. Tas padaryta pasidėkuojant daugiausia katalikų visuomenės aukoms per Tautos Fondą. Tautos Fondas, kuris surinko keletą sykių daugiau negu visus kitų partijų fondus, fondelius kartu sudėjus, politikos reikalams skyrė dvidešimtą nuošimtį. Už tą sumą įsteigta biuras Washingtone, siųsta ir užlaikyta delegacija Europoje, remta kiekvieną Lietuvai naudingą įstaigą, sumanymą. Už mažas aukas, nedidelę sumą pinigų padaryta gana daug: Lietuvos vardas išgarsintas, net patsai prezidentas Wilsonas lietuvių tautai keletą sykių simpatiją yra išreiškęs, įstota į Vidaus Europos Tautų Sąjungą, kuri Lietuvai laisvę kaip ir užtikrina. Tas padaryta tik dalies žmonių ir mažais iškaščiais. Bet jei visa lietuvių visuomenė butų ar tai auka ar darbu prie to naudingo darbo prisidėjusi, beabejo, daug daugiau musų tėvynei naudos but buvę atnešta. Juk dabar mums reiktų ne tukstančiais savo fonduose skaitliuoti, bet milijonais.

Bet gale 1918 metų jau įsijudino ir tie, kuriems savo tauta pirmiau nerupėjo, kurie nei centu prie jos reikalų nebuvo prisidėję. Dabar tokie jau ir po šimtinę pakloja, nes mato aiškų reikalą. Geras ženklas, gera pradžia. Reiškia, įstodami į 1919 metus, drąsiau Lietuvos ateitin žiurime. Ir tikime, kad perei ti metai buvo paskutiniai metai Lietuvos vergijos ir kad šie naujieji atneš musų tėvynei naują gadynę, laisvę, kurios amžiais Lietuva laukė, troško. Tik kad nebutume apvilti, privalome visi iki vienam net paskutines savo pajėgas padėdami, irtis prie neprigulmingos Lietuvos.

IR KO JIE NORI.

Musų laisvamaniai, matydami, kad katalikų visuomenė gausiai deda aukas laisvos Lietuvos reikalams, tiesiog iš kailio neriasi. Ir kad prapliupo, tai prapliupo. Skleisk by kokio jų laikraščio lapą ir pamatysi pilnas špaltas prirašytas katalikus šmeižiančių straipsnių. Netik spaudoje, bet ir nuo estradų šmeižiama katalikų visuomenės rinta įstaiga Tautos Fondas. Katalikai vis tylėjo. Bet dabar tiesiog jau nebegalima į jų darbus ramiai žiurėt. Ramiausio budo žmogus turėtų prabilti. Patys visose kolionijose vaikščioja po namus ir varde T.F. renka aukas arba įtikrina žmonėms, kad fondai susivienijo. Tokiu budu ir iš katalikų išgauna aukas. Juk nieko tokio, jei sakysime ir prigavystėmis išgauna auką iš žmogaus, by tik ta auka išeitų Lietuvai ant naudos, bet kad jie savo blogos valios darbus primeta katalikams ir viską pavartoja, kad tik apšmeižus, diskreditavus katalikų įstaigas, jų vadus, suardžius katalikų vienybę, kuri Lietuvos reikalams taip yra brangi, kaip saulė augmenims. Tas pats "Vienybės Lietuvninkų" redaktorius, kuris keliose vietose kalbėdamas sakęs: "girdi T. Fondas remia monarchiją, eina su lenkais, pinigus vartoja kunigų reikalams ir tt." savo visą negražų taktą primeta katalikams ir savo redaguojamąjį laikraštį pavartoja katalikų ir T. F. diskreditavimui visuomenės akyse ir kursto žmones, kad stotų jin aukavę. "V. L." matyt, visai nerupi ar nuo to tautos reikalai nukentės ar ne, by tik jos partijėlė butų viršuj. Sakysim, kad jie labai džiaugtųsi, jei katalikai butų surinkę 5 tukstančius, o laisvamaniai bent du syk daugiau, tai bent turėtų kuomi pasigirti.

"V. L." daugiau prie ko neturi prisikabinti, tai bent prie Informacijos Biuro stenografės prikimba. Ve ką paskutiniame pereitų metų numeryje pasako:

"Bet kodel politiški katalikai nenori bendro fondo? Aišku kad tai delto, kad tuomet jie negalėtų išleisti pinigų savo grynai srioviniams tikslams, agitacijai už savo partiją. Tautinikai nesibijo to, nes jų kiekvienas centas iš Nepr. Fondo eina tik del darbo už Lietuvos neprigulmybę, kuomet pinigai iš Tautos Fondo gali buti sunaudojami by kokiam kitam darbui. Juk ir dabar Washingtone yra nusamdyta stenografistė, kuriai mokama alga iš Taut. Fondo, o kuri dirba politiškų katalikų sriovinį darbą, ir kuomet prisieina koks nors darbas viešas, koks nors oficialio rašto įteikimas valdininkams, tai samdoma public stenografė."

Na, kad pasakė, tai pasakė. Ir ką gi ta vargšė stenografė galėtų tokio svarbaus katalikų sriovei dirbti? Visiems yra žinoma, kad Washingtone katalikų atstovai vien tik Lietuvos reikalais užsiima. Ir jų stenografė kit kam negali buti sunaudojama. Geriau butų, kad 'V. L.' pagal savųjų atstovų neteistų kitų.

Brolyčiai, darykite, ką norite, spardykitės kiek galite, katalikų visuomenės akių ne apdumsite. Kol katalikų visuomenė matys reikalą Lietuvos reikalams aukauti ir dirbti, tol aukaus ir dirbs. Nieks nuo to prakilnaus darbo jų neatgrąsins.

Netik "V. L." panašių nonsensų yra pilna, bet ir kiti laisvamanių laikraščiai kaip "Tėvynė" ir kiti, neišskiriant nei už juos visus rimtesnės "Lietuvos".

Ar nelaikas butų musų laisvamaniams surimtėti? Nors šiame laike privalėtų dirbti pozityvį, rimtą darbą, o ne ardymo, pragaištingą darbą.

'VIENYBĖS LIETUVNINKŲ' MELAGINGI REKORDAI.

Tai ne naujiena "V. L." skaityti iš Newarko melagingas korespondencijas ir, žinoma, su blogos valios "tautininkais" korespondentais polemizuoti, — tai kova su viesulom. Bet šį kartą matau reikalą melą nurodyti melu. Kadangi "V. L." redakcija rašo savose pastabose ir rekorduoja krikščionybės blogas puses.

Tas rekordas tilpo 'V. L.' 51 num. redakcijos pastabose, straipsnelyj "Tėvynės meilė ir krikščionybės augštumo rekordas".

Tenai "V. L." redakcija meta pirštinę lietuvių katalikų visuomenei už kenkimą Lietuvos laisvei (tikrian, kam katalikai taip daug aukų deda del Lietuvos laisvės ir neduoda "tautininkams" tinkamai darbuotis del Lietuvos laisvės.)

Tam faktus rekorduoja iš kalbos sakytos Dr. J. J. Bielskio Newarke, N. J., gruodžio 11 d. Buk Dr. B. išniekino "tautininkus", tuos kurie renka aukas N. F., kurie aukauja į N. F. ir tie niekingi žmonės reikia areštuoti."

"V. L." pasakysiu tai: Tas viskas yra "V. L." ir jos informuotojų - 'tautininkų" fabrikuotas melas ir istorijos rekorduose bus taip pažymėta.

Dr. B. kalbėdamas Newarke tautininkų neniekino, kurie renka aukas į N. F. to fondo vardu, neniekino ir tų žmonių, kurie aukoja į N. F. ir neliepė aukotojų N. F. areštuoti.

Buvo šitaip: J. Stimburas aukavo keletą dolerių "tautininkui" J. K. ir, žinoma, gavo tautininkišką raštelį. Kad Newarko T. F. 1 skyriaus prakalbose J. S. aukavo daugiau ir reikalavo, kad ant išduodamo T. F. dipliomo butų pažymėta ir tie pinigai, kuriuos aukavo tautininkui, T. F. raštininkas atsisakė tai padaryti. Tada J. S. ėmė pykti ant J. K., kam jį apgavo, nes jis tikrai tikėjo, kad J. K. renka aukas T. F. Kada kitą vakarą kalbėjo Dr. B., tai po Dr. Bielskio kalbos J. S. nuėjo pasiklausti Dr. B., ar ištikrųjų jį "tautininkas" apgavo, paimdamas aukas laisvamaniškan fondan. Tada Dr. B. iš vietos (ne nuo estrados) ėmė aiškinti, kad tautininkai begėdiškas priemones vartoja rinkdami aukas N. F. panaudodami T. F. vardą, sakydami, kad fondai susivienijo ir visi eina į vieną vietą ir tt. Taigi Dr. B. pasmerkė tuos tautininkus, kurie vagia T. F. vardą ir kitokias melagingas priemones vartoja ir sakė, kad tokie žmonės už kitos organizacijos vardo panaudojima gali buti areštuoti. Jei T. F. 1 skyrius valdyba to norėtų. O kad Newarke kaikurie "tautininkai" taip elgiasi, tai niekas neužginčys, vienas Z. net viešame susirinkime prie to prisipažino ir nematąs tame nieko blogo.

Taigi Dr. B. neniekino tautininkų, N. F., o pasmerkė priemones, kurias "tautininkai" rinkdami aukas vartoja. Taigi ir "V. L." turėtų smerkti ne Dr. B., bet savo "tautininkus" už nepadorų elgimosi, o ne rinkti melagingus rekordus istorijai.

A. J. Staknis.
Bloomfield, N. J.

PADĖJIMAS LIETUVOJE.

Sulyg paskučiausiųjų žinių politinis Lietuvos padėjimas yra toksai.

Lietuvos dalis vienijasi. Prusų Lietuva jungiasi su Didžiąja Lietuva. Tai sužinome iš paleistų iš Šveicarijos, matyt Lietuviškojo Informacijos Biuro, pranešimų per Associated Press, atspaustų Amerikos laikraščiuose, kad Prusų Lietuvoje kilo maištai, kad Prusų lietuviai po direktyva Dr. Gaigalaičio, buvusio Prusų Landtage Lietuvių Atstovo, užėmę Prusų Lietuvos miestus, taip toli į pietus, kaip Gumbinė, Insrutys ir Vėlava, kad Tilžėje jie sušaukę vietinę atstovybę ir siunčią savo atstovus į Lietuvių Viršiausiąją Tarybą Vilniuje.

Tą žinią apie jungimąsi Prusų Lietuvių prie Didžiosios Lietuvos patvirtina ir gautasai 19 dieną Gruodžio telegramas iš Šveicarijos, minėtinai, kad Amerikiečių pasiuntiniai Europon, Kun. Dabužis ir p. Pakštas, įstojus Prusų Lietuvių atstovams į Vilniaus Tarybą, iš Viršiausiojo Pildomojo Komiteto (Šveicarijoje) išstoję.

Iš to pasirodo, kad Šveicarijoje Lietuvių Komitetas yra ryšyje ir, matyt, veikia sutartyje su Viln. Taryba.

Antra linksma žinia iš 19 dienos telegramo yra ta, kad Gardino gubernija, kur Lietuviai, senovės Jatvingiai, didesnėje dalyje jau yra ištautėję, taipgi susijungė su Lietuva ir turi Lietuvių Vilniaus Taryboje savo atstovus.

Trečia džiuginanti mus žinia yra (taipgi iš 19 d. Gruodžio gauto kabelio), kad, susijungus visoms Lietuvos dalims, ir viduryje visos Lietuvių partijos susitaikė ir eina išvien.

Iš pirmiau mums pranešto ministerijos sąstato matėme, kad į ministeriją įėjo visos srovės, išskyrus socialistų. Kiek vėliau buvo praneštas pataisytas ministerijos surašas, su įstojusių į ministeriją p. Stašinskiu, socialistu. Paskučiausioji žinia pasako aiškiai, kad socialistai prisidėjo prie rėdo.

Prisidėjo taipgi prie Lietuvių ir įstojo į Viršiausiąją Lietuvių Tarybą ir Žydai. Tai praneša mums kabelis 19 Gruodžio. O 22 dienos Gruodžio Associated Press cituoja iš Europos Čecho-Slovakijos prezidento Masariko kabelį, kuriame jis (Masaryk) sako, gavęs, tarp kitko, telegramą iš Lietuvos, kad Žydai sutikę imti dalyvumą Lietuvos rėde. Vietos, kurias jie Lietuvių Ministerijoje užėmę, esą šios: Žydų vienas esąs pagelbininku ministerio, užsienio, kitas pagelbininku ministerio pirklybos ir pramonės, o trečias žydas esąs viršininku tam tyčia įsteigtame Žydų žinybos departamente.

Žinios, paeinančios iš įvairių šaltinių, matyt, yra autentės ir viena kitą patvirtina. Lietuvoje vargas, badas. Miškai pilni plėšikų. Bandos Vokiečių, pasiliuosavusių iš disciplinos karių, užpuola ant vietinių gyventojų, su tiklslu plėšti ir grobti. Tą patį daro ir grįžtantieji iš Vokietijos per Lietuvą paleisti Rusų belaisviai.

Vargšė Lietuva. Nelaimingi Lietuviai!

Rusai - bolševikai, eidami keturiomis divizijomis, užėmė rytinę Latviją. Nuo Valko ir Jakobštadto jie gręsia Rygai ir Mintaujai. Gruodžio 22 d. buvo užimtas Rosseten ir Dardoevas, pakelėje į Mintaują. Anglų laivynas atplaukė į Liepojų, kariuomenės vienok neišsodino. Atvežęs tik ginklų. Atplaukus į rytinį Pabaltmarį Anglų laivynui, Švedų kariškieji laivai padarę demonstraciją rytinio Pabaltmario vandenyse.

Lenkų vadai: Halleris, Pilsudskis ir Paderevskis, jau nepaisant kitų, yra išsitarę, kad jie užimsią Lietuvą ir jos sostinę Vilnių. Laikraščiai praneša, kad Lenkai jau

Kudikis.

Pagal Bištygą verte J. K. Tautmyla.

(Tąsa)

3. GERAS KUDIKIS DEL SAVĘS.

Mandagumas ir dievotumas daro vaiką geru savyje. Šventas Stanislovas Kostka, Lenkijos patronas, niekados biauraus žodžio neištardavo, o kuomet žodį arba nepadorų juoką nugirzdavo, apalpdavo kaipo kokio skausmo ištiktas. Mokiniai, šventojo draugai, kada jį pamatydavo, tuojau blogas kalbas pertraukdavo. Delei stebėtino jo padorumo abelnai jį vadindavo angelu. Buk, vaikeli, ir tu tokiu angelu ir nedaryk nieko tokio, ypač užsislėpęs, kas nekaltybę tavo kuno ir sielos subiaurintų.

Kas nepadoriai nori kalbėti, tas turi kiba nuo Turko bei Žydo liežuvį pasiskolinti, nes krikščioniškos lupos liko per krikštą pašvęstos, o musų liežuvis blogai kalbėdamas rausta krauju Kristaus.

Buk švariu apsirengime, švariu žaisluose, uždaryk ausis, kuomet draugai bei vyresni kalbina arba tave ragina prie ko nors blogo, veda nepadorias kalbas. Niekados nežiurėk ant šlykščių daiktų, o rankomis, kurias turi sudėti ant maldos, kurias valandoje mirties kunigas patepę šventais aliejais, nedaryk nieko tokio, už ką akyvaizdoje Dievo ir žmonių visas iš gėdos raustum. Pamink, kad visur, kuomet vienas sau ant lauko esi, arba kuomet tėvo, motinos namieje nėra, yra Dievas danguje, ką viską mato — tos Dievo akies visados ir visur bijok!

Buk švarus, mandagus, bet taipogi ir pamaldus. Šv. Stanislovas, kudikiu budamas, liuosą laiką pašvęsdavo ant maldos, čielas valandas praleizdavo prie Švenčiausio Sakramento bažnyčioje, Švenčiausią Paną Mariją mylėjo, kaipo savo tikrą motiną. Nestebėtina, tad, kad kada kartą sirgo, apsireiškė jam Švenčiausioji Marija Pana ir padėjo ant jo rankų Kudikėlį Jezų.

Kudikis dievotas pats rytą ir vakarą klaupia ir poterius kalba. Persižegnoja prieš valgį ir po valgiui. Ant kelių klupant arba stačias kalba "Dievo Angelas", kada išgirsta bažnyčios varpų gaudimą. Vientik blogą vaiką motina su rykšte rankoje varo prie maldos ir į bažnyčią.

Nemažai vargo su vaikais turi ir kunigai bažnyčioje.

Nekartą vaikai, vietoje eiti į bažnyčią ant pamaldų, stovi palei bažnyčią, barasi, stumdosi, žaidžia, viens kitą, klykaudami, vaikosi. Ar taip gražu, mieli vaikeliai? O pačioje bažnyčioje? Koki papiktinanti buva daugelio pasielgimai. Juokavimai, kalbos, kraipymasis be paliovos, štai viskas, kuo daugelis vaikų apdovanoja Viešpatį Jezų bažnyčioje. Toks pasielgimas nenueitų sausai nė namieje, nė mokykloje, o bažnyčioje nėra ko nė kalbėti. Kudikis kaip tik įeina į bažnyčią, privalo tuojaus persižegnot šventytų vandeniu, paskui priklaupti priešai Viešpatį Jezų Švenčiausiame Sakramente, sakydamas: Tegul bus pagarbintas Švenčiausias Sakramentas, dabar ir visados ir ant amžių amžinųjų. Paskui privalo iš maldaknygės arba iš atminties melstis, garbinti gerąjį Dievą danguje.

Viešpats Jezus su botagu, iš virvių nupintu, išvarė žydų pirklius už tai, kad bažnyčios prieangyje išnevožijo Dievą. Kokiu botagu pradės plakti tave Viešpats Jezus, kada tu pačioje bažnyčioje elgiesi taip, kaip net ir gatvėje yra nepadoru elgties!

4. GERAS KUDIKIS DEL KITŲ.

Kaip miela tokioje šeimynoje, kur brolis, sesuo viens kitą myli, guodoja ir šelpia. Nors keliolika ir daugiau vaikų, bet toks jų tarpo sutikimas, tokia meilė, tokia tyla ir ramumas, kad rodos tos šeimynos nariai angelais butų, o ne žmonėmis. Visu kuo, ką turi, lygiai dalinasi. Nė vienas vaikas nieko kitam nepavydi, nesistato savęs geresniu už kitą, lygiai geri viens kitam velijimai yra židiniu vienybėn rišančiu visą šeimyną. Duok Dieve mums kodaugiausia tokių vaikų, ką aukstyvam rytmetyj savo gyvenimo atsikrato ir pasiliuosuoja nuo saumeilės, statydami savo jaunutį gyvenimą ant aukuro aukos, meilės ir pasišventimo, kas patraukia ir žavėjančiai vilioja visus. Ką daugiau? Šventumas, mandagumas ir gerumas kudikio išganingai veikia ant visų. Geri vaikai šeimynoje yra Apaštalais, yra nekartą galingiausiais misijonieriais.

Kas nežino anos pasakos mažo vaikelio Francijoj, kuris matydamas be paliovos verkiant savo motiną delei jos girtuoklio vyro, nubėgo į bažnyčią ir ten, klabenant altoriaus tabernaculum dureles, meldė Viešpaties Jezaus, kad jo tėvas sebuklingu budu atsiverstų?

Kada 1615 m. Japonijoj del krikščionių užstojo kruvini persekiojimų laikai, skaitome, kad žiaurusis tyronas ir persekiotojas, Arima, buvo nusprendęs kartu su daugeliu kitų liepė sudeginti vieną krikščionę motiną su 14-kos metų dukrele ir 11-kos metų bernaičiu. Žmonės žiurėdami ant šitų trijų aukų ir del jų degančių laužų, iš gailesties ir skausmo drebėjo. Pirmiausia į ugnį tapo įmesta jos duktė, paskui sunus. Motina turejo butį įmesta paskučiausia.

turį užėmę Brest Litovską.

Žinios gi iš Washingtono Gruodžio 24 d. pasako, kad gen. Halleris su 50,000 Lenkų kareivijos išlipęs Danzige. Lenkai iš čia tarp kitko, eisią prieš Rusų bolševikus. Lenkai su Rusais nerubežiuoja, kad prie Rusijos prieitų, jie pirma turi užimti Lietuvą. Lietuviai protestuoja, kad Lenkai peržengtų Lietuvos ribas. Lietuviai jau senai yra padavę prašymą Amerikos rėdui, kad leistų jiems organizuoti Lietuvių kareiviją, pagelbėti Alijantams. Paskutiniais laikais Lietuviai yra prašę Amerikos, kad padėtų organizuoti Lietuvoje kareiviją ir sušelpėtų ten Lietuvius ginklais. Jie patįs atsispirs prieš Rusus-bolševikus. Jeigu gi jau Alijantams prisieitų padėti ginti Lietuvą nuo Bolševikų, tada, buvo išreikštas Lietuvių pageidavimas, kad ten butų pasiųsta Amerikos buriai, susidedanti, kiek galima, ir iš Lietuvių kareivių.

Šveicariečiai rašo, kad Lietuvoje yra organizuojama iš apie 20,000 milicija. Organizavimas sunkiai einąs. Žinome delko — pinigų truksta. Jei Lietuviai atstovės ir apgins Lietuvos rubežius iki taikos, Lietuvos nepriguly bės klausimas bus aiškus. Jei Lietuvą užims Rusai-bolševikai arba Lenkai, kils naujos komplikacijos.

Gelbėkime Lietuvius, kuo mi galime, kad apsigintų. Pirmiaus visko stiprinkime Lietuvos rėdo autoritetą. Visos Lietuvos dalįs ir visos partijos remia ten vieną valdžią, ir mes ją remkime. Norime, kad Alijantai Lietuvos rėdą pripažintų, pirma pripažinkime jį mes patįs. Surinktus pinigus, daiktus, drapanas, siųskime ir dalinkime tik per Lietuvos valdžią.

Kn. J. Žilinskis, Sekr.

Kad apsaugoti save ir savo šeimyną nuo vargo ir nelaimės, apdrausk savo sveikatą ir gyvybę Susiv. L. R. K. Amerikoje.

Svetima Spauda Apie Lietuvius.

Štai ir vėl pluoštas žinučių iš svetimtaučių spaudos apie Lietuvius.

Kuone visi Amerikos laikraščiai pastaruoju laiku yra užpildyti žydų nusiskundimais. Nurodydami skurdą savo vientaučių, išblaškytų po įvairias valstijas, jie kalba ir apie Lietuvą — žydai jau nuo karės pradžios apie Lietuvą kalba kaipo apie atskirą valstiją. New Yorko žydų komisija gavusi įvairių paveikslų - fotografijų iš Lietuvos, kurie patvirtinsią viską, kas buvo rašyta apie žydų nukentėjimą ir skurdą laike šios karės. Beabejo, tuose paveiksluose jie parodys Amerikiečiams įvairias Lietuvos dalis ir kokius pėdsakus tenais karė paliko.

Daugelis laikraščių patalpino žinutę iš Paryžiaus, pranešant, kad vokiečiai traukdamiesi iš Lietuvos gabenā viską, ką tik gali pagriebti, ypač maisto produktus. Lietuvos kaimiečiai buk susitelkę į burius, apsiginklavę, užpuldinėja ant vokiečių ir atima pavogtuosius ir gabenamus iš Lietuvos daiktus. Atsibuva nemažai susirėmimų tarp vokiečių ir lietuvių, ir iš abiejų pusių likę nemažai užmušta.

Philadelphia North American, Washington (D. C.) Star ir visi didesni Amerikos laikraščiai patalpino žinutę apie Senatoriaus Lodge perstatytą Senate rezoliuciją, kurioje pasakoma, kad Lietuva turėtų buti nuo Rusijos atskirta ir turėtų buti sudaryta nepriklausoma Lietuvos valstija. Nekurie laikraščiai ir nuo savęs truputį pridėjo, prielankiai atsinešdami link minėtos rezoliucijos.

Portland (Ore.) Oregan, Journal atspauzdino ilgą redakcijos straipsnį apie Lietuvius. Pradžioje straipsnio pastebi, kad taikos konferencija, apart kitų dalykų, turės išklausyti ir Lietuvių maldavimą sugrąžinti jiems ją laisvę ir nepriklausomybę kaipo vienai iš mažųjų, bet labai atsižymėjusių tautų. Girdi, Lietuvių tautai priklauso pagarba ir jų pasididžiavimas, nes nežiurint šimtmečių prispaudimo ir persekiojimo, jie išlaikė čielybėje savo kalbą ir savo tradicijas.

Toliaus nurodo lietuvių atsiradimą, jų kalbą, skaitlių, ir visokias jų ypatybes.

Reikia pastebėti, kad kuone ištisi paragrafai šiam straipsneliui paimti iš vienos brošiurėlės Amerikos Lietuvių Tarybos Washingtone išleistos.

Detroit (Mich.) Times išspauzdino savo koresponden to W. K. Kelsey ilgą straipsnį, kuriame apkalbama apie mažųjų tautų likimą. Nurodinėjama, kad taikos kongrese turės buti galutinai nuspręsta mažųjų tautų likimas, nes to reikalauja užtikrinimas pasauliui pastovios taikos. Nurodinėja Viennos kongreso nepasisekimus ir tik buvę del to, kad tuo laiku ignoruota mažųjų tautų klausimas.

Didesnė straipsnelio dalis pašvenčiama Lietuvos klausimo apkalbėjimui. Nurodo skirtumą tarp lietuvių, rusų, vokiečių ir lenkų. Trumpai apibriežė Lietuvos valstijos rubežius. Perstato karės pasekmes Lietuvoje ir nušviečia dabartinį Lietuvos valstijos status.

Detroit (Mich.) Journal, patalpino paveikslą kokios panelės Anne Dorin ir ilgą aprašymą apie jos nepasisekimus. Rašo, kad minėtoji panelė yra lietuvaitė. Pirmiau ji buvusi krutamų paveikslų artistė, bet prasidėjus karei, užsiinteresavusi orlaivininkyste ir per aštuoniolika mėnesių dirbusi įvairiose orlaivių dirbtuvėse, ir jau tikėjosi gauti orlaivininkystės popieras. Bet likosi intarta šnipinėjime ir dabar randasi kalėjime.

Panelė Dorin sakanti policijos viršininkui: "Aš nė vieno draugo neturiu, kuris galėtų man šioje valandoje pagelbėti: neturiu namų, neturiu pinigų. Po pusantrų metų sunkaus darbo, kad gauti orlaivininkystės popieras, atsiduriau kalėjime ir mano didžiausia ambicija likosi į šmotelius sutriuškinta."

Nashville (Tenn.) Banner ilgame straipsnyje paduoda gan indomių žinučių apie Amerikonų pažiuras ir atsinešimą link lietuvių ir Lietuvos.

Nashville mieste moters suorganizavo komitetą rubų rinkimui pašelpai nukentėjusių nuo karės Europoje. Viename to komiteto susirinkime štai ką vienos iš kalbėtojų pasakė: "Jokiu budu aš jums negaliu perstatyti tą baisųjį paveikslą, kuri sudaro Europos žmonės. Paimkime Lietuvą, Rusiją, Galiciją, seneliai miršta vienas po kitam, motinos su mažais kudikėliais ant rankų klaidžioja be maisto, apsirengimo ir pastogės. Tukstančiai, taip tukstančiai mažų kudikėlių su sutinusiais veidais, rankomis ir kojomis, miršta vienas po kitam nuo tos baisios ligos. O Dieve! jie miršta nuo bado...."

New York World ir daugelis kitų laikraščių, rašydami apie vėlesnių laikų exprezidento Tafto pasakytą prakalbą, pakartoja jo žodžius, liečiančius tautų sąjungą. Taftas buk pasakęs, kad jei taikos kongrese tautų lyga nebus padaryta, tuomet pasirodys, kad ši karė veltui buvo vedama ir taikos kongresas užsirekorduos kai po bepasekmingas.

Tafto nuomone, kad vokiečių kolionijos neturėtų buti jiems grąžinamos, bet jos turėtų patekti po tautų lygos sparnu, taip pat kaip sudarytos respublikos iš Ukrainos, Lietuvos ir Balkanų valstijų. Jei šis nebutų padaryta, anot Tafto, tolimesnės karės bus neišvengtinos.

Lietuvių Informacijos Biuras.

Kareivių, jurininkų ir jų šeimynų reikalais.

Kaip užlaikyti Valdiškąją Apsaugą (Insurance).

Prieš apleidžiant tarnystę jums pasakys, iki kol apsaugos premijos yra apmokėtos iš jusų algos. Tai yra labai svarbu. Jei jusų oficieriai apie tą laiką nepraneštų, paklauskite jos patįs.

Kai tas laikas ateis, kuomet mokesnis už apsaugą užsibaigs, tai vėl turite mokėti, jei norite apsaugos neapleisti. Jei apleistumei tarnystą nežinodamas apie mokesnio užsibaigimo laiką, neužmiršk inmokėti bėgyje 31 dienos po tarnystos apleidimo.

Laiškas su apsaugos mokesniu reikia siųsti užadresuojant: The Bureau of War Risk Insurance, Attention of Insurance Section, Treasury Department Washington, D. C., ir pasakyti, iki kol apsauga buvo apmokėta, atitraukiant iš algos (jei apie tai buvo jums pranešta prieš išėjimą iš kariuomenės), pasakant sykiu paleidimo prie žastis, savo pilną vardą ir lmaipsnį (rank), serijos numerį, ir dabartinį krasos stoties adresą.

Jei negali paduoti serijos numerį, tai turi pranešt, prie kokios valstijos organizacijos prigulėjai, apsaugą užrašant, adresą namų, kuriuose gyvenai įstojant į kareivius, gimimo dieną ir dieną išstojimo iš kariuomenės.

Jei nežinai, kiek reikia mokėti, siųsk kad užtektų, nes permokėti pinigai bus priskaitomi į sekančius mokesnius. Gavus pirmąjį mokesnį, valdžia prisiųs popieras vartoti sekančius mokesnius siunčiant.

Jei neišmokėsi laike 31 dienos, kada išpuolė mokėti, apsauga nupuls ir tik bus galima atgauti, padarant formalę aplikaciją ją atnaujinti. Jei apsauga nupuolė, tai tuojau siųsk apsaugos biurui tiek, kiek manai reikia mokėti ir tuojau kreipkis del informacijos ir padėjimą į Home Service Sekciją (prie Raudonojo Kryžiaus), kad apsaugą atnaujinti.

Pasiklausk apie tuos dalykus Home Service Sekcijoj.

Štai keliatas dalykų, apie kuriuos jųs ar jusų šeimyna norės žinoti jums sugrįžas ir apie kuriuos jųs galite sužinoti iš Home Service Sekcijos prie Raudonojo Kryžiaus savo mieste.

Kiekvienam sugrįžusiam kareiviui ir jo šeimynai reikės žinoti apie tiesas del karės apsaugos, arba civilių pašalpos akto, arba kitų teisių ir padavadijimų kareivių ar jų šeimynos naudai. Jųs arba jusų šeimyna norės žinoti, kaip išlaikyti valdžios apsaugą nuo nupuolimo, kaip siųsti pašalpos reikalavimą, jei buvai sužeistas tarnystėje, ką daro valdžia, kad palengvinti grįžtantiems kareiviams sugrįžti į darbą; kaip išieškoti užsivilkusį mokesnį, kaip ilgai valdžios pašelpa turi jimes eiti ir tt. Del viso to nereikia rašyti į Washingtoną, nes iš čia tais ir kitais reikalais visos informacijos siunčiamos į jusų Home Service Sekciją naudai šeimynos ir jusų pačių. Eik su visais klausimais į Raudonąjį Kryžių, kame gausite greitą ir teisingą atsakymą veltui.

Valdžios Pašelpa susižeidus ar ligoje.

Jei susižeidei ar ingavai ligą atlikdamas savo pareigas armijoj, valdžia mokės jums pašelpą taip-pat, kaip ir kad mokama sužeistiems dirbtuvių darbininkams. Jusų pašelpą bus vietoje buvusių pensijų po civilės karės sužeistiems ir jų šeimynoms Jei visai busi sunegalintas sužeidimo arba ligos tarnystėje, gausi nuo $30 iki $100 per mėnesį iš valdžios, žiurint į didumą šeimynos ir sunkumą sužeidimo arba ligos. Jei tik dalinai bubsi sunegalintas, bus apmokama. sutinkant pagal jusų nustojimo pajėgos užsidirbti. Jei jums priguli pašelpa, Home Service Sekcija suteiks patarimus, iš kur gauti reikalingąsias popieras, kurias reikia pripildyti ir padės jas išpildyti. Nesamdyk advokato ar išieškojimų agento, kad jums tai išieškot. Įstatymuose sakoma, jog "nei advokatai, nei išieškojimų agentai nepripažįstami paduodant reikalavimus" ir jiems nemokama.

Kodel turi laikyti Valdžios Apsaugą.

Kad įstojei į kariuomenę, paėmei valdžios apsaugą, ir skyrei dalį kas mėnuo iš algos, kad tą apsaugą apmokėti. **Dabar yra užvis svarbiausia, kad tos valdiškos apsaugos neapleisti.**

Iš Home Srvice Sekcijos savo miestelyj jus sužinosite plenus, kuriuos dabar valdžia taiso, pagal kuriuos per penkerius metus po apaskelbimui taikos gali savo apsaugą pamainyti paprastaja privačia apsauga. Tečiau ji pasiliks valdžios apsauga. Jei savo mokesnių neapleisi, galėsi pasinaudoti tąja proga be medikalio tyrinėjimo, nežiurint net jei ir butumei sužeistas ar sirgtum, kas paprastuose atsitikimuose jusų neprileistų prie apsaugos prisirašyti.

Net jei butum ir sveikas, neklausyk patarimų pamest valdiškosios apsaugos. Turi ją laikyti del savęs ir savo šeimynos. Mes tikime, jog turi laikyties valdiškosios apsaugos del sekančių priežasčių.

Kad turėti nuolatos apsaugotą savo šeimyną.

Ji padės jums nuosekliai taupyti pinigus.

Ji aprupins jumįs turtu senatvei priėjus (jei jųs norėsite perkeisti savo apsaugą į endowment policy).

Valdžios apsauga atsieis jums pigiau, negu koki kita apsauga delto, jog iš jos nemokama algos komisijonieriams, rinkėjams, valdininkams ir skelbėjams. Beto už valdžios apsaugą nereikia mokėti taksų.

Nieko nėra saugesnio, kai valdiškoji apsauga.

Nes manė, kad reginys degančių jos vaikų pergalės motiną ir privers ją katalikiškąjį tikėjimą pamesti. Bet kraugeriai tyronai apsivylė: nes kada turėjo jau mesti motiną į ugnį, išbėgo jos 11 metų sunelis iš ugnies ir pribėgęs prie motinos, bučiuodamas jos rankas ir kojas meldė, kad ir ji neišsižadėtų savo tikybos, sakydamas: "Mama, už valandėlės abu busime danguje". Kas tai per reginys, tarpinantis kad ir labiausia užkietėjusią širdį!

Kas per pavyzdis stebėtinos apaštalystės širdyje kudikystės del švento tikėjimo.

O šiandien? Kiek nusidėjimuose užkietėjusių tėvų, vyresnių brolių, kurių jokis kunigas prie Dievo atversti negalėjo, o juos maži kudikėliai prie Dievo atvertė! Yra šeimynose toki tėvai, ką per keliolika metų nesimeldė, ką į bažnyčią ir prie sakramentų išpažinties nėjo, ką buvo jau visai prasigėrę, — šiandien tą viską jau pametė. O delko? Nes mažas kudikėlis atsiklaupė pas jų kojas, pabučiavo jam ranką ir ištarė rimtai ir drąsiai: "Tėte, nustok gerti, daugiau negerk; tėte, eikš su manim į bažnyčią, tėte, kalbėk su manim poterėlį!"

O, vaikeliai! Apaštalaukite taip ir toliau! Tegul jus maža rankelė, ir kudikiškas jusų balselis atlikinėja tąjį didelį žmonijos išganymo darbą!

IV. GRAŽIAUSIA DIENA KUDIKIO GYVENIME.

Baigiant šį kudikianis pavestą rašinėlį, norime dar atkreipti skaitytojų domą ant gražiausios kudikio gyvenimo dienos. Toji diena yra tai diena pirmos Šventos Komunijos. Didis vadas, karžygis Napoleonas, kada buvo užklaustas, kokią savo gyvenimo dieną laiko už didžiausią ir prakilniausią, atsakė: "Dieną pirmos Komunijos". Ir labai teisingai. Nes visi išaugštinimai, visa garbė ir pagarba negalima palyginti su garbingumu ir kiltumu, kokį turi kudikėlis pirmą kart Šventą Komuniją priėmęs. Nes jis toje valandoje turi savo širdyje tikrąjį ir gyvąjį Dievą. Turint tad širdyje Dievą, tuo pačiu turi didžiausį turtą, kokį dangus ir žemė žmogui duoti gali. Jezus, esantis kudikio širdyje per priėmimą Šventos Komunijos, pakelia kudikio sielą į tokį garbės padėjimą, kokio nė patys dangaus angelai neturi. Prieš kudikį, priimantį Švenčiausią Komuniją, puola ant kelių visi chorai dangaus angelų, garbinant savo Dievą, esantį vaikelio širdyje.

Tas pirmas Jezaus į širdį vaikelio laike Šventos Komunijos pribuvimas yra didžiausia laimė Jezaus ir vaikelio. Nes Jezus, kudikėlių prietelius, tampa locnasčia kudikio, o kudikis pirmu kart savo krauju, savo kunu ir siela susivienija su Kunu ir Krauju Jezaus. Kudikis toje garbingoje valandoje turi progą pirmu kart visą savo skaisčią ir nekaltą siela pamylėti ir priimti taip garbingą svečią. Jis pirmu kar gal tam Jezui išreikšti savo skundą ir troškimus ir ant širdies savo altoriaus Dieviškąjį Kudikėlį padėjęs, gali Jam, kaipo auką, sudėti visą savo gyvenimą ir ateities dalį. Lai tau, mielas kudikėli, toji garbinga pirmos Komunijos valanda niekados iš atminties neišeina. Stengkis geru gyvenimu širdyje savo visados Viešpatį Jezų užlaikyti. Baltus drabužius nešiojant ir liepsnojančią žvakę rankoje laikydamas, priėmei Šventą Komuniją. Tas viskas tegul tau gyvai primena, kaip skaistus ir baltas privalo buti visas tavo gyvenimas.

Tegul Jezui, Kuris yra tavo Sutvertojas, tavo valgis ir gėrymas Švenčiausiame Sakramente, tavo prietelius, užtarėjas, apgynėjas ir globėjas, visados ir visur buva gerai tavyje ir su tavim, o pamatysi, kad ir tau, vaikeli, bus visados ir visur gerai su Viešpačiu Jezumi.

G a l a s.

VARGUOLIO AUKA.

Tėvyne, aukaučiau aš tau,
Jei turto beaukso turėčiau apščiai.
Bet dėja, netenka nei sau —
Ir badas akysna pažiuri rusčiai...

* * *

Kada, o tėvyne, esi
Didžiausiam pavojuj pakliut į nagus
Lenkijos. Ir tad mes visi
Privalome priešui nulaužti ragus!

* * *

Pašauki, tėvyne, mane
Į kovą su priešų gaujomis piktoms!
Tada aš aukausiu save,
Kad laisvę išgavus jaunosioms kartoms!

* * *

Tėvyne, žemele šventa.
Galvelę tik tau paaukauti galiu,
Priimki, meldžiu, Lietuva!
Nes tokią tik auką aš tau teturių.

L. Šilelis.

FRAGMENTAI.

It rožė skaisti,
Saulutės skraiste
Pridengta...
It gulbė balta,
Graži nekalta,
Ji šventa... L. ŠILELIS.

ŠIS—TAS.

Amerikos socialistai jau siunta, kaip tai, girdi, katalikai su tautininkais gali rinkti aukas be jų paklausimo. Girdi, Lietuvoje viešpatauja socialistai, tai aukų ne reikia, nes ten visi "sotųs".

* * *

Bostono "Kiauleivis", laisvos meilės palaikytojas, "socialistų buržujas", "internacionalistų milijonierius", "vargšų priglaudėjas" ir t.t. sako, kad Lietuvoje valdžia socialistų rankose. Turbut "gegužinių"?

* * *

Garsusis Chicagos Petraatis tik ir kloja rezoliucijas prezidentui; kad tasai jo butinai klausytų ir gana. Laimė, kad Petraatis dar negavo už "aldermaanąą", butų buvę ankšta visiems buržujkms Chicagoje.

IŠ LIETUVOS

KAMAJAI (Zarasų apskr.). Gegužio 17 d., 1918, ›ersiskyrėm su savo kamendoriumi, kun. J. Šimkunu. Vos ›reji tepraslinko bendro gyvenimo metai. Rodos, trumpas ›aikas, bet užteko ir to, kad jo vardas paliktų neišdildomą ›mę. Nežiurint į sunkias karo aplinkybes, 1915 metais › rupesčiu buvo beveik kiekviename sodžiuje įsteigtos ›radedamosios liaudies mokyklos (arti 20), kuriose, jam ›ačiam prižiurint, buvo teikiama sodiečių vaikams pradeamojo mokslo žinių ir, kitų dalykų tarpe, ypatingos doės buvo kreipiama į gimtąją kalbą. Daug vargo su jomis ›jų įsteigėjas: pats nuolat važinėjo po sodžius, prikalbinėjo ukininkus leisti vaikus mokyklosna, visokiais budais ›tengdamasis išaiškinti jiems mokslo svarbą, teikė įvairių ›airiausių patarimų jauniems nepratusiems mokytojams ir t. t. Bet neilgai telemta buvo naudotis parapijonims ›ais jo sunkaus darbo vaisiais: praslinkus vieniems laiminriems mokslo metams, buvo išleistas įsakymas, kuriuo, norint steigti mokyklą, reikalaujama gauti leidimas ir mokyklose tegali mokytojauti tik išlaikę tam tikrus kvotimus mokytojai. Pirma buvusieji mokytojai į tuos kvotimus pavėlavo ir tokiu budu iš tų mokyklų beliko vien malonus atminimas, o jų visų vietoje liko kaip ir valdžios pradedamoji mokykla (pačiame miestelyje), kurioje mokytojauja mokytojas Vl. Merkevičius. Tiesa, mokykla vedama pavyzdingai, bet vis tik ji jokiu budu negalėjo pavaduoti visų pirma buvusiųjų sodžiaus mokyklėlių. Visų pirma ji buvo neprieinama paaugusiam, prie ukio dalykų pririštam sodžiaus jaunimui. Aiškiai suprato tą trukumą kun. J. Šimkunas: šių metų pradžioje jo rupesčiu įsteigti vakariniai kursai paaugusiai sodžiaus jaunuomenei, kuriuose jis pats nenuilstančiai dirbo, skleisdamas šviesą ir tėvynės meilę. Bet neteko jam išvysti savo darbo vaisių! Ramiai, nors ir ne be gailesčio, palieka pradėtąjį darbą, neįvykdytus sumanymus, ir eina ten, kur laukia jo nauji ›argai Dievo ir tėvynės garbei.

Tepadedie jam Dievas! Mes gi eisime toliau nurodynuoju keliu, kad nors tuo parodytumėm savo dėkingumą ›enuilstančiam visuomenės darbininkui!

ŽASLIAI (Kašedorių apskr.). Netoli Žaslių miestelio yra Naujažerių (Novoziorkų) sodžius, kuriame rusai ›astatė puikią mokyklą. Aplink mokyklą ir sodą eina gražios liepų alejos. Tik šį pavasarį gobši žmonės ėmė ir iškirto tas alejas. Tiesa, liko medžių, bet tik apykreiviai, apnusėliai. Gaila, labai gaila, kad taip graži mokslo vieta, kur dabar randasi iš Vilniaus pergabenta prieglauda, yra ›ip nuskriausta.

GARLIAVA. Paskutiniu laiku per Garliavos miestelį perėjo daug žmonių, grįžtančių iš Rusijos ir į Garliavos ›arapiją. Tarp jų kaikurie yra labai apverktiname padėjime, nes pargrįžę viską rado sugriautą, sunaikintą. Neturi nei namų, nei gyvulių, o kiti nė duonos prasimaitinimui. Tokie labai reikalingi visuomenės užuojautos ir pa›elpos.

SKUODAS (Sėdos aps.). Laisvės vėjeliui kiek plačiau pastaraisiais metais paputus, visuose kiek didesniuose Lietuvos centruose pradėjo dygti kruvos visokių mokyklų; nuo didesniųjų centrų šiandien jau nebenori atsilikti nė tolimiausi užkampiai: ir čia mokyklos dygsta, kai grybai po lietaus. Iš to matyti, kad lietuviai yra įgiję nepaprasto noro mokytis. Kad jau ir daug mokyklų pristeigta, bet toli gražu visi mokslo ieškantieji jose nesutelpa ir taip šen bei ten vis kįla naujų mokyklų rikalavimai. Taip štai ir Skuode pastaruoju metu kun. dek. Žadeikio iniciatyva sumanyta steigti 8 kliasų gimnaziją. Tam dalykui plačiau aptarti gegužio 25 d. buvo susirinkę 4 kunigai ir 5 skuodiškiai ukininkai. Nutarta tuojaus sudaryt iš 10 žmonių komitetas, kuris turės rupintis naujos gimnazijos steigimo reikalais. Gimnaziją nutarta steigti mišri (sykiu berniukams ir mergaitėms) su specialiu ukio skyriumi "Saulės" draugijos vardu ir jos programa. Tam dalykui įvykinti jau parašytas prašymas į "Saulės" dr-jos vice-pirmininką. Šį rudenį manoma atidaryti tik pirmoji ir antroji klasė.

Skuode gimnazijos reikalingumas jau ir seniau buvo jaučiamas. Jau prieš karą apie šešetą metų čia buvo 4-klasė aukštesniojo typo miesto mokykla, kuri visuomet buvo davo mokinių perpilna. Be to, skuodiškių daugumas mokėsi Palangos ir užvis Liepojos gimnazijose.

TYTAVĖNAI (Skaudvilės apskr.). Tytavėnų miestelyje buvo per žiemą ir vasarą lietuvių mokykla, nes užsirašė vaikų užtenkamas skaitlius. Prie lietuvių mokyklos, musų mokytojo Sarapo rupesniu, įsteigti suaugusiam jaunimui šventadienio kursai, kuriuose mokama: rašyti, skaityti, lietuvių kalbos ir skaitliavimo. Tytavėnų jaunimas › dėkingas už tai mokytojui Sarapui.

DELTUVA (Ukmergės apskr.). Musų bažnyčia yra labai sena. Stovi jau nuo 14 metašimčio. Bažnyčia medinė. Didžiajame altoriuje yra labai senas paveikslas, kuriame nupiešta Šv. Trejybė. Iš čia išvežė rusai visus varpus, tarp kurių vinas buvo "Ave Maria". Ant jo buvo pažymėti 1346 m. Bažnytiniame archive, tarp daugelio kitų senųjų raštų, randasi vienas labai svarbus ir retas dokumentas. Yra tai popiežiaus Povilo II bulė, rašyta 1468 metais. Bulė rašyta ant pergamento pusiau gotų, pusiau latynų raidėmis. Prie jos prikabintas raišteliu švino antspaudas. Patsai raištelis ir sulenkimo vietos ant pergamento jau labai silpnos, sudruniję ir genda. Reikia kaip nors tas svarbus dokumentas, kurio turinį kitą kartą gal pranešiu, apsaugoti nuo išnykimo.

KUJANAI (Kedainių apskr.). Tai vienas tamsiųjų kampelių. Niekas čia nesirupina švietimu. Užtat pas Kaujaniečius madoje priežodis: "Aš gyvenau, ir mano vaikai pragyvens". Todel čia ir priviso daug vagių. Ir nenuostabu, nes vietiniai žmonės labai apsnudę ir maža tesirupina savo bendrais reikalais. Be to, pas juos išsiplatinę blogi įpročiai: lošimas kortomis iš pinigų, girtuoklybė, na ir baltosios slaptas dirbimas. Mažutis sodžius — o "bravarus" rasi kelius. Laikas Kujaniečiams susiprasti, pamesti blogi įpročiai. Geriau išmokite skaityti gerų knygų, laikraščių ir rupintis savo viešais reikalais. Žmonės jų bijosi ir neišduoda policijai. Užtat plėšikai dar labiau pasidrąsina.

SEINAI. Pas mus švietimas kyla, bet netruksta ir tamsuolių, ne tik tarp senesnėsės kartos, bet ir tarp jaunuolių. Kad ir nevisi, bet daugelis prisilaiko dar senos mados, vakarais lošdami kortomis. Laikraščių jaunimas mažai teskaito, o jei ir skaito, tai tik daugiausiai merginos, kurioms nelabai patinka vakaruškos ir senieji įpročiai. Vaikinai naktimis mėgsta vaikščioti po kaimus ir neduoda žmonėms ramumo. Vertėtų jau pamesti tas senas įpratimas — valkiotis naktimis. Galima ir prie šviesos šventomis dienomis dorai pasilinksminti. Metas jau atprasti nuo viso to, kas žemina žmogų, o imtis kas butų visiems maloniau. Blogi įpročiai tada išnyktų.

PUNSKAS (Suvalkų apskr.). Tai vienas pakraštinių grynai lietuviškų kampelių, nes gretimose parapijose iš pietų pusės jau maišosi lenkiškai kalbančių gyventojų. Kaip visur, kur tik lietuviai susiduria su lenkais, taip ir čia apšvietimas ir sodžiaus kultura žemiau stovi, negu sąlygos leistų. Žmonėse maža tautinio susipratimo ir noro dėtis į draugijas. Ukininkauja daugiausia senoviškai, "kaip tėvų tėvai gyveno" ir maža kas, kad ir prieš karą, stengėsi pagerinti ukininkavimo budų. Didokoje parapijoje gal kelintas dešimtas tik atsirasdavo. O parapija čionai ne visai bėdina. Žemė kad ir nepergeriausia, tai bent vidutinė: mažai įžiurima, maža duoda ir pelno. Užtat duodasi gerai dirbti ir įdirbta visuomet atmoka.

("Lietuvos Aidas".)

Telephone Stagg 3757. Uždėta virš 25 metai.

"PERGALĖS KALĖDOS" gali buti švenčiamos su dovana pirkta pas **Woronov'ą.**

Mes turime pilna parankių dovanų vyrams, moterims ir vaikams, taipgi ir kareiviams labai prieinamomis kainomis, geriausios rųšies ir nepaprastos formos.

* * * **KALĖDŲ DOVANOS** * * *

Riešo Laikrodėliai	Kaklaraiščio Sagutės
La. Valerai	Su Inicialais Žiedai
Perlų Karoliai	Cigarų Makštys
Deimanto Žiedai	Cigaretų Skrynutės
Brasletai	Degtukų Šėputės
Spilkos	Skutimuisi Setai
Laikrodžiai	Kareiviams Setai
Lenciugėliai, Fobs	Tualeto Setai
Rankovių Guzikai	Rankų Čystijimo Setai
Spilkos	

Ir daug kitų dalykų, kuriuos sunku išvardinti. **Kareiviams** — Kareiviški riešo Laikrodėliai, Kareiviški butinam reikalui Baksiukai.

Pirk anksti, nelauk, nes vėliau sunku bus gauti.

Pradžią mokesties dabar galite pradėti, išsirinkus daiktą.

DIAMONDS

H. J. Woronov

717 GRAND STREET,

Brooklyn, N. Y.

(4 durys nuo Graham Ave.)

14 karatų čysto aukso šliubiniai žiedai yra musų speciališkumas.

Lietuvių Pramonės Bendrovė.

Butinas Reikalas.

Lietuvai atgimstant daug naujų reikalų atsiranda, į kuriuos neatsiliepti, tai reiškia—savo tautos reikalams neužjausti. Kaip politikos reikalus del Lietuvos laisvės gražinimo, taip ir Lietuvos pirklyba turime rupinties. Neapsirupinsime mes patys, mus aprupins kiti. Tik užtai jiems skaudžiai atmokėti turėsime. Žydai ir kitų tautų žmonės, kurie pirklybą stato pirmoje vietoje, jau nuo pat karės pradžios ruošėsi prie atstatymo tautų iš griuvėsių. Jie tą darė ir daro ne labdarybės žvilgsniu, bet gry nu biznišku išrokavimu. Įvyks taika, atsidarys keliai į visas šalis, gudresni žmonės, biznieriai, iš to gerokai pasinaudos. Nelaukus net nei prašymų, reikalavimų, jie visas reikmenis sugriautoms tautoms pristatys. Pristatys ir Lietuvai, kuri svetimiems ir už menkesnės vertės dalykus turės permokėti. Kad tam užbėgus už akių, kad nedavus kitataučiams pasinaudoti iš Lietuvos, mes patys imkimės darbo, aprupinkime Lietuvą visokiais jos reikmenimis. Iš to, kaip musų tėvynė, taip ir mes patys didelę naudą turėsime.

Kad lietuviai atbudo, tai atbudo. Netik laisvės reikalams dirba, šimtines kloja, bet ir Lietuvos atstatymu-pramone rupinasi. Turime Lietuvos Atstatymo Bendrovę, bet ir to negana, girdisi, kad organizuojama kita: LIETUVOS IR AMERIKOS PRAMONĖS BENDROVĖ, kuriai pamatai jau patiesti ir darbas varomas pirmyn. Iš to turime pasidžiaugti. Ir kad tas musų džiaugsmas, gražus ir prakilni sumanymai nenueitų veltui, visomis išgalėmis turime prie to naujo ir prakilnaus darbo prisidėti. Sumanytojai A. ir L. P. Bendrovės, matyt, nenori, kad svetimieji naudotus iš Lietuvos. Jie sumanė ir gerą kelių pravedė plačiai Amerikos lietuvių visuomenei, kuriuomi ji privalėtų be atydairos žengti.

Bukime ir biznieriais.

Bukime patrijotais , bet bukime ir biznieriais. Kuo gudresni busime, kuo daugiau eisime į biznį, tuo labiau pakelsime savo šalies kulturą, pramonę. Jei visi kaip ir susitarsime, pritarsime ir pristosime prie Amerimos ir Lietuvos Pramonės Bendrovės, pirkdami po keletą šerų, tada tos bendrovės pasisekimas užtikrintas, Lietuvai naudai, o mums sykiu ir pelnas.

Tikiu, kad naujos bendrovės organizatoriai neužilgo prabils viešai, aiškiau ir plačiau nurodys reikalą, praves kelias ir darbas bus varomas pirmyn. Gi mums tik lieka laukti ir ruošti skatikus, kad neužilgo tapus AMERIKOS IR LIETUVOS PRAMONĖS BENDROVĖS šerininkais.

Rėmėjas.

Tautos Fondo Valdybos Adresai.

Pirm. Kun. K. Urbonavičius,
20 Webster St.,
Brockton, Mass.

Vice-pirm. p-lė B. Vaškevičiutė,
71 Warwick St.,
Newark, N. J.

Vice-pirm. J. Rickis,
583 Hudson Ave.,
Rochester, N. Y.

Sekret. L. Šimutis,
456 Grand St.,
Brooklyn, N. Y.

Iždininkas B. Vaišnoras,
1514 Carson St.,
Pittsburgh, Pa.

Iždo globėjas Kun. F. Kemėšis,
4943 W. 15 St.,
Cicero, Ill.

Iždo globėjas J. Grajauskas,
2016 Sarah St.,
bė.

Tik vienas iš šio burio užsisakė "DRAUGĄ", bet "draugas" taip indomus, kad visi užsisakusiojo draugai ir prietelial jį nori skaityti.

Kam lysti kaimynams į akis, prašinėjant "DRAUGO" pasiskaityti, kam kitiems nesmagumus darytl, kad gali pats sau "DRAUGĄ" išsirašyti. Dienraštis "DRAUGAS" metams kainuoja $4.50, Chicagoje $6.00. Vienas numeris pamatymui siunčiamas dykai.

Adresas:
"DRAUGAS"
Lithuanian Daily Friend
CHICAGO, ILL.

SUSIVIENIJIMAS LIETUVIŲ RYMO KATALIKŲ AMERIKOJE
1886
LITHUANIAN R. C. ALLIANCE of AMERICA

TURTAS VIRŠ $125,000.00

Apsidraudusiems nariams išmoka:

PAŠALPOS:	*POMIRTINĖS:*
$3.50, $7.00, $10.50 ir $14.00 savaitėje.	$150.00, $250.00, $500.00, $750.00 ir $1000.00.

Priimama sveiki vyrai ir moterys iki 50 metų amžiaus.

Mėnesinės duoklės sulyg metų laike įsirašymo. Šiandien tu esi jauniausias, negu kada nors busi; todel rašykis dabar — atsieis mažiaus mokėti, negu palaukus. Nelauk, kol pasensi ar apsirgsi.

Konstituciją, mokesnių knygelę, savaitinį laikraštį "Garsą" ir kitas poperas nariai gauna dykai.

S. L. R. K. A. kuopos randasi visose didesnėse Amerikos lietuvių kolionijose.

Susižinok pas vietinės kuopos raštininką ir įsirašyk dabar. Jei tavo apielinkėję S. L. R. K. A. kuopos dar nėra, pasistengk, kad ten ją sutvėrus. Rašyk, klausdamas informacijų, pas Centro Raštininką adresu:

P. MULEVIČIUS

458 GRAND ST., Sta. W, BROOKLYN, N. Y.

Naujai inrengta

„GARSO"

SPAUSTUVĖ

atlieka

=Visokius Spaudos=

=Darbus=

Nuo mažiausio iki didžiausiam

GRAŽI, ARTISIŠKA SPAUDA

Kainos prieinamos

Apskaitliavimą už darbą prisiunčia pareikalavus.

Reikale visada kreipkitės antrašu:

„GARSAS"

456 Grand St., Brooklyn, N. Y.

SUSIVIENIJIMAS LIETUVIŲ RYMO KATALIKŲ AMERIKOJE
1886
LITHUANIAN R. C. ALLIANCE of AMERICA

CENTRO RAŠTINĖ, ORGANO "GARSO" REDAKCIJA IR ADMINISTRACIJA:
456—458 Grand Street, Brooklyn, N. Y.
Telefonas Stagg 3837.

Centralė Valdyba:

Juozas S. Vasiliauskas, Pirmininkas,
112 No. Greene Street, Baltimore, Md.

Antanas J. Sutkus, Vice-Pirmininkas,
1317 So. Victoria St., Waukegan, Ill.

Paulius Mulevičius, Raštininkas, Knygius ir organo Administratorius,
456—458 Grand Street, Brooklyn, N. Y.

Juozas Stulgaitis, Iždininkas,
140 So. Meade Street, Wilkes-Barre, Pa.

Jonas Jaroševičius, Iždo Globėjas,
138 Elm Street, Westfield Mass.

Ona Bendaravičienė, Iždo Globėja,
168 Union Ave., Brooklyn, N. Y.

Kun. N. J. Petkus, Dvasios Vadovas,
259 North Fifth Street, Brooklyn, N. Y.

TEISMO KOMISIJA:
A. J. Sutkus, 1317 S. Victoria St., Waukegan, Ill.
Kun. A. Skrypko, 4557 So. Wood St., Chicago, Ill.
J. J. Stonkus, 11140 So. Michigan ave., Chicago, Ill.
Kun. M. Krušas, 3230 Auburn Ave., Chicago, Ill.

APŠVIETOS KOMISIJA:
A. Aleksandravičius, 180 Cardoni Ave., Detroit, Mich.
Kun. F. Kemėšis, 4943 W. 15-th St., Cicero, Ill.
Dr. J. J. Bielskis, 1800 W. 46-th St., Chicago, Ill.

LABDARYBĖS KOMISIJA:
Ant. Šlikas, 244 Cardoni Ave., Detroit, Mich.
Kun. K. Skrypko, 381 Westminster Ave., Detroit, Mich.
M. Šaučiuvėnas, 4937 So. Marshfield Ave., Chicago, Ill.

IŠ CENTRO RAŠTINĖS

Naujus Metus Pradedant.

Pradedamieji 1919 metai musų tautos istorijoje rasi bus vieni iš svarbiausių. Šiuose tai metuose mes tikimės įgyti savo tėvynei laisvę ir neprigulmybę. Tas visas daugelyje priklausys nuo mus pačių.

Nuo mus pačių priklausys ir S. L. R. K. A. buvimas ir augimas. Pereitas metas mums atnešė ir gero ir blogo. Narių pasidarbavimas, vienybė, buvo priežastimi užaugimo organizacijos narių skaitliumi į didžiausią lietuvių organizaciją Amerikoje. Užaugome ir turtu. Bet pastarieji pereitų metų mėnesiai išprie žasties influenzos musų iždą biškelį pažemino. Karė irgi sulaukė vietomis kuopų augimą ir naujų tvėrimosi. Vienok visgi per pereitą metą mes įsigijome 22 naujas kuopas. Šiuos metus mes tvirtėsime ant tiek, ant kiek mes parodysime savo gyvumą, ant kiek mes patįs darbuosimės. Su Naujais Metais mes kiekvienas S. L. R. K. A. narys užsibriežkime:

Dirbti daugiaus savo organizacijos labui.

Prikalbinti mažiausiai vieną narį į S. L. R. K. A.

Kur dar kuopos nėra, stengties ten ją sutverti.

Buti tikru lietuviu katalikui.

Naujos S. L. R. K. A. Vyriškos Laikrodėlio Kabutės. Fobs.

Tik ką gauta pradžia užsakimo vyriškų kabučių (fobs) su S. L. R. K. A. emblema. Emblema tokia pat, kaip ir ant naujų S. L. R. K. A. ženklelių, tik padidintoje formoje. Tinkama vien vyrams. Kiek vėliaus, rasi, bus pagaminta ir moterims krutinės sagutės (brooch pins); taipgi žiedai vyrams ir moterims. Dirbtuvė delei stokos medegos ir kitų kliučių veikiai užsakimų negali išpildyti, todel su kitais pricis palukėti. Gi vyriški ir moteriški ženkleliai po $1.50 ir $1.00 jau gatavi. Dabar daroma ki tuose pavidaluose S. L. R. K. A. emblema. Nariai, kurie priklauso į įvairias draugijas ir ant savo rubo jau turi po keliatą ženklelių patogumo delei gali dėvėti laikrodėlio kabutę su S. L. R. K. A. emblema. Tas bus kaip ženklelis. Nauji nariai tokią laikrodėlio kabutę gali imti vietoje ženklelio. Kabutės kaina $1.00. Tų pinigų visuomet verta. Daryta ant romiško aukso, su juoda skurelės juostele. Užsakimus ir pinigus siųskite taip, kaip ir už ženklelius.

Apdraudos Savaitė.

Sulyg 33 Seimo tarimo kiekvieno meto pirmame bertainyje visose kolionijose S. L. R. K. A. kuopos privalo laikyti taip vadinamas APDRAUDOS SAVAITES. Sulyg to mes jau darbą privalėtumem pradėti. Šį metą mums sausio mėnesyje vargas bus ir pradėti. Per visą sausį dar bus tebevedama kampanija Tautos Fondo taip vadinamų "Laisvės Savaičių" kampanija. Tam nenorėtume kiudyti. Lietuvos laisvę mes statom pirmoje vietoje ir visi kaip vienas privalome remti. Todel geriausiai padarysime, kad sausije su Apdraudos Savaitėmis oficialiai ir nepradėsime. Jei bent tie sausije tik lai Apdraudos Savaitę laikys, kurie jau iškalno yra laiką paskirę ir prie to prisirengę.

Antra, Centras dar nespėjo nei tam tikslui reikalingų cirkuliarų galybės pagaminti. Tadgi tas irgi verčia mus kiek vėluoti. Vienok ant pirmos vasario tikimėsi viską turėsime ir tuomet visi vienu kartu galėsime agitaciją plačiai skleisti po visą Ameriką. Per du mėnesiu turėsime, regis, ganėtinai laiko gauti nors vieną savaitę pašvęsti agitacijai už S. L. R. K. A.

Prirašant Naujus Narius.

Kuopų viršaičiai prirašanti naujus narius ir priimdami mokesnius malonės įsitėmyti.

Instojimo reikia nuo nario priimti $2.00, jei įsirašo ir pačelpon—$3.00. Pusė to instomo siunčiasi Centran draugsu aplikacija ir pirmojo mėnesio duokle.

Instojantis narys taipgi privalo užsirašyti ir S. L. R. K. A. ženklelį. Pinigai už ženklelį taipgi turi but siunčiami kartu su įstojimu, kad galima but tinkamai pakvituoti ir narystės paliudijimas išduoti.

Nepirkusiems ženklelių narystės paliudijimai nebus išduodami iki užsimokės. Išpildant aplikacija kuopos viršaičiai privalo žiurėti, kad aplikantas paduotų teisingai metus nurodant datą gimimo.

Ant aplikacijos privalo but aiškiai užrašyta kam pavedama pomirtinė. Neužtenka parašyti "vaikui", broliui", ar "seserei", reikia įvardyti. Nes dažnai pasitaiko, kad kitas turi keturis brolius, o parašymas "broliui nėra žinomas katram.

Ant aplikacijos turi butinai aplikantas pasirašyti. Nemokantis padeda kryželį kuopos viršaičiams tai paliudijant.

Našlaičių Fondas.

Prie S. L. R. K. A. iždo yra nuo senai tam tikras "Našlaičių Fondas". Iš to fondo yra šelpiama našlės ir našlaičiai atsišaukianti į S. L. R. K. A. piniginės pagelbos. Tokių atsišaukimų mes turime galybes. Bet pinigų tame fonde tam karte beveik nei kiek. Tokių našlaičių, ypač S. L. R. K. A. narių, šelpimas yra rausų butinas reikalas. Dabar atsišaukusiems priversta Centro Valdyba atsakyti sušelpimą. Iždas tuščias. Iš kitų fondų sušelpimams pinigų C. V. neturi teisės imti.

33-čias Seimas išrinko Labdarybės Komisija, kurios globai pavestas ir Našlaičių Fondo pinigų skirstymas. Bet kadangi tas fondas tuščias, tai tokia komisija nieko negali veikti. Tas pats 33-čias Seimas įsakė, kad visi S. L. R. K. A. nariai mokėtų Našlaičių Fondan po 5c. į metus. Tokis inmokėjimas geriausia padaryti sausio menesyje. Kuriems sausije nepatogu, lai moka kada tik gali. Kurie nemokėjo tų 5c. už 1918 metus prašomi šiame mėnesyje užsimokėti visą 10c. ir tuomi atlinesuoti savo sąžinę ir pildant labdarybės pareigą. Kuopų viršaičiai siųsdami Našlaičių Fondan mokesnius malonės kartu siųsti su paprastomis duoklėmis, pažymint ties kiekvieno mokėjusio vardu "N. F." 5c. ar 10c. Taip gaudami mes galėsime tinkamai pakvituoti Centre.

P. Mulevičius,
Centro Raštininkas

SUS. L. R. K. A. KUOPŲ SUSIRINKIMAI.

BAYONNE, N. J.
60 kuopos susirinkimas įvyks 6 dieną sausio, Panedėlio vakare 7 v., P. Milvido salėje. Visi draugai privalo pributi, užsimokėti mėnesines, taipgi bus rinkimas kuopos valdybos sekantiems metams.
P. Šedvydis, rašt.

ALBANY, N. Y.
188 kuopos susirinkimas įvyks 12 d. sausio, tuojaus po sumai, pobažnytinėje salėje. Meldžiu visus narius ateiti. Taipgi norintieji prisirašyti kviečiami.
Jonas Rickis, rašt.

SO. BOSTON, MASS.
21 kuopos susirinkimas įvyks nedėlioj, 5 d. sausio, 1 val. po pietų, Šv. Petro par. bažnytinėje svetainėje. Kviečiami visi nariai ateiti užsimokėti savo duokles, taipgi ir naujų narių atsivesdikite.
O. Pūdaičiukė, rašt.

HARTFORD, CONN.
89 kuopos susirinkimas bus sausio 5 d., 1 val. po pietų, po numeriu 41 Capitol ave. Visi nariai susirinkite, nes bus išduodama visų metų atskaita Kviečia *Valdyba.*

BALTIMORE, MD.
13 kuopos metinis susirinkimas bus sausio 5 d., 2 val. po pietų, Šv. Alfonso par. salėje. Visi nariai turi pribut, nes bus renkama valdyba.
Kaigėlis.

PITTSBURGH, PA.
158 kuopos susirinkimas bus sausio 5 dieną, paprastoje vietoje. Visi nariai pribukite, kadangi tai bus metinis susirinkimas.
K. Mocėika, rašt.

CHICAGO, ILL.
39 kuopos susirinkimas įvyks 12 sausio dieną, 3 val. po pietų, Garfield svetainėj, 5444 Wentworth av.
Valdyba.

YOUNGSTOWN, OHIO.
63 kuopos susirinkimas įvyks 12 sausio, 2 val. po pietų, 245 E. Federal St. Tuo pačiu laiku bus ir T. Fondo 57 skyriaus susirinkimas.
K. Stupinkevičius, pirm.

MINERS MILLS, PA.
25 kp. susirinkimas įvyks sausio 5 d., 2 val. po pietų, Finn Hall, kampas Main ir Hudson Sts.
B. F. Bogušas.

NEW YORK CITY, N. Y.
106 kuopos susirinkimas bus sausio 5 d., 6 val. vakare, Aušros Vartų parap. salėje.

KĮLA IŠGYDOMA.
su STUARTO PLAPAO PADUŠKAITĖ
Jus galite mesti šalin visus diržus, kadangi Plapao paduškaitė yra vien tam padaryta, kad jus išgydyti nuo kilos. Ji yra taip padaryta, kad kartą pridėta neaudenka ir tuo budu geresnė, negu diržas. Jokių diržų ar sprendžinų neturi. Minkšta. Lengva nešiojimui. Pigi. Jokio nesmagumo darbo. Gauta aukso medalius. Mes prisiųsime, ką sakome, atsiųsime jums išmėginimui visai DYKAI.
Rašyk šiandien.
PLAPAO LABORATORIES,
Block 3054, St. Louis, Mo.

CHICAGO, ILL.
85 kp. susirinkimas įvyks sausio 12 dieną, 2 val. po pietų, Šv. Kryžiaus parap. mokyklos kambaryje, No. 2. Visi nariai pribukite.
M. Šaučuvėnas, rašt.

ROCKFORD, CONN.
137 kuopos susirinkimas bus 12 sausio, 2 val. po piet, St. Elizabeth Social Center namuose, 1505 So. Main St.

DETROIT, MICH.
171 kp. susirinkimas įvyks sausio 12 dieną, tuojaus po pamaldų, parapijos svetainėje.
J. Salinis.

DUQUESNE, PA.
Susirinkimas 102 kuopos bus sausio 5 dieną, nedėlioj, paprastoje vietoje. Visi nariai susirinkite.
B. Jokubauskas.

DORRISVILLE, ILL.
123 kp. susirinkimas įvyks sausio 5 dieną, paprastoje vietoje.
Jonas Dzervus.

BRADDOCK, PA.
105 kuopos susirinkimas bus 5 sausio dieną, nedėlioj, po pamaldų, paprastoje vietoje.
J. Saparauskas.

PLAINS, PA.
212 kuopos susirikimas įvyks 5 sausio dieną, nedėlioj, paprastoje vietoje. Nariai, malonėkite pributi.
J. Šerkšnas.

SPRINGFIELD, ILL.
121 kp. susirinkimas bus sausio 5 dieną, tuojaus po pamaldų, senojoje salėje.
B. Gabalis, kp. raš.

CHICAGO, ILL.
15 kp. susirinkimas įvyks sausio 12 dieną, 2 val. po pietų, Šv. Jurgio parapijos salėje.

NEW HAVEN, CONN.
116 kuopa laikys suirinkimą 5 dieną sausio, 1 val. po pietų, bažnytinėj salėj.
J. T. Kazlauskas.

AURORA, ILL.
154 kp. susirinkimas įvyks sausio 12 dieną, nedėlioj, 2 val. po pietų, Aniolų sargų parap. salėje.
A. Balčikonis.

PRANAS GRAŽYS.
Muriju, cementuoju, malevoju ir taisau šalygatvius ir sklepus. Darbą gvarantuoju.
522 Lorimer Street,
Brooklyn, N. Y.

NUSIPIRK NAUJĄ KNYGĄ
Marijos Mėnuo
arba
APMĄSTYMAI KIEKVIENAI MĖN. DIENAI
apie
Marijos Gyvenimą, Dorybes ir Jos Garbę.
Surinko Kun. M. J. D-as.
Kaina 50c.
Užsakymus su pinigais adresuok:
SACRED HEART RECTORY,
Box 73. P. O. Silver Creek, Pa.

AR DEDI BANKAN PINIGUS?
Jeigu ne — tai delko?
Bankas yra daug geresnė vieta taupymui, negu Jusų namas. Yra užtikrintas saugumas ir moka 3 nuošimtį.
Turtas $1,750,000.00.
Po valdžios priežiura.
Slavonic Deposit Bank
42 E Market Street. Wilkes-Barre, Pa.

Sulyg 33-čio Seimo tarimo visi naujai įsirašanti nariai butinai privalo nusipirkti S. L. R. K. A. ženklelį. Seni-gi nariai perka iš liuosos valios

SUSIVIENIJIMO LIETUVIŲ R. KAT. AMER.
ZENKLELIAI
Galima gaut Centro Raštinėj sekančiomis kainomis:
Vyriški (šriubeliais) po.. $1.00
Vyriški 10 Karat aukso po.. $1.50
Moteriški (spilkutėmis) po... 75¢
Moteriški auksuoti po..... $1.00
Moteriški 10 Karat aukso po $1.50
Laikrodėliui Vyriška Kabutė $1.00
Užsakant reikia pažymėti, kiek, kokios kainos ir kokių norima. Čekis ar money orderis išrašyti vardu iždininko, J. Stulgaitis, ir siųsti adresu:
P. MULEVIČIUS, Centro Raštininkas,
458 Grand Street, Brooklyn, N. Y.

"Garso" knygyne gaunamos knygos:

Susiv. L. R. K. A. nariams parduodama visos čia pažymėtos knygos puse kainos.

MALDAKNYGĖS:

No. 1. ANIOLAS SARGAS. Juodais apdarais.. .... $1.00
No. 2. ANIOLAS SARGAS. Kaip šia paveikslėlis rodo $1.25
No. 3. ANIOLAS SARGAS. Juodos.. skuros apdarais $1.50
No. 4. DANGAUS ŽVAIGŽDUTĖ. Baltos skurelės apdarais $1.25
No. 5. DANGAUS ŽVAIGŽDUTĖ. Juodos skuros apdarais.. .... $1.50
No. 6. DANGAUS ŽVAIGŽDUTĖ. Nelužančios skuros apdarais $4.00
No. 7. DANGAUS ŽVAIGŽDUTĖ. Juodos drobės apdarais... .... .85
No. 8. DANGAUS ŽVAIGŽDUTĖ. Juodos drobės apdarais... .... .65

ĮVAIRAUS TURINIO KNYGOS:

Patarlės ir išminties grudeliai. Surinko P. Mulevičius. Chicago, Ill., 1917, 48 pusl. .... .25
Šioje knygelėje tilpsta gražus rinkinys lietuvių ir kitokių patarlių ir įvairių trumpų, sugiausių išsireiškimų.

Laisvėn Bėžongiant. Amerikos Lietuvių Visuotnojo Seimo Protokolas ir paveikslusiu aprašymas. Tvarkė ir išleido P. Mulevičius. Brooklyn, N. Y., 1918. Kaina .... .75
Šioje knygelėje tilpsta visų Seimo barusių delegatų vardai, su pažymėjimu ant kokių draugijų kas atstovave. Seimo komisijų ir vedėjų paveikslai. Seimo vakaro pasakytos kalbos. Visos priimtos rezoliucijos lietuvių ir anglų kalbose. Labai gero popiero ir lietuvišką vėliavą vaizdinančiais spalvuotais viršelinis.

Marijos Mėnuo. Arba apmąstymai kiekvienai mėn. dienai apie Marijos gyvenimą, dorybes ir Jos Garbę. Surinko Kun. M. J. D—as. Kaina .... .50

Raktas Sveikaton ir Laimėn. Parašė Dr. J. J. Bielskis. Brooklyn, N. Y., 1918, 64 pusl. Kaina tiktai .... .25
Perskaitęs šią knygelę ir gyvendamas sulyg joje randamų nurodymų, išvengsi dangelio sveikatai pavojų ir tai nieko tau nekainuos.

Kun. A. Burba, Jo Gyvenimas ir Darbai. Parašė Jr. Jonas. Plymouth, Pa., 1898, 36 pusl. .... .25

Apie Apdraudą. Parašė J. S. Vasiliauskas, 16 pusl. .... .05

Europos Istorija. Parašė Edw. A. Freeman. Iš angliško vertė J. Andžiulaitis. Su žemlapinis. Plymouth, Pa., 1891, 320 pusl... 50

Kelionė į Europą. Kun. J. Žiliuskas. 6x9, 52 pusl. .... .15

Kražių Skerdynė ir Jos Pasekmės. Paminklas del Kražiečių nuo Amerikos lietuvių. Parašė Kn. Jonas Ž. 5x7, 77 pusl. .... .15

Kuomi žmonės Gyvena? Parašė Leonas Tolstoj. Vertė Antanas A. Jocis. Waterbury, Conn., 1900, 56 pusl. .... .10

Lietuvių—Lenkų Unija. Parašė J. Gabrys. Keli praeities nuožiūrai paminėjimai 500 m. sukaktuvių Gardelės unijos (1413-1913). Philadelphia, Pa. 68 pusl. .... .35

Lietuvių Tautos Padėjimas Rusų Valstybėj (Rusų kalbojo). 1906, Shamokin, Pa., 128 pusl. $1.00

Konradas Valenrodas. Jr. Jono vertimas iš Mickevičiaus. Plymouth, Pa., 5x7, 24 pusl. .... .10

Petras Žemaitis. Graži apysakėlė del Lietuvos vaikelių. Lietuviškai vertė T. Astramskas. Plymouth, Pa., 1900, 72 pusl. .... .25

Dudas Senovės Lietuvių Kalnėnų ir Žemaičių. Par. Simanas Daukantas. Antra spauda. Plymouth, Pa., 1892, 6x9, 216 pusl... $1.25

Lietuviška Crestomatija. 6x9, 176 pusl. .... .10
"Tėvynė" I metų (1896), pilnas kompletas $1.25
"Tėvynė" II metų (1897), pilnas kompletas $1.25
"Tėvynė" III metų (1898), pilnas kompletas $1.25
"Tėvynė" IV metų (1899), pilnas kompletas $1.25
"Tėvynės", pavieniai numeriai (kurių turime) .... .15

Užsakydami knygas pažymėkite knygos vardą. Užmokesnį galima siųsti krasos ženkleliais. Virš dolerio — išperkant krasoje ar Exprese "money order". Jei esi S. L. R. K. A. narin ir nori knygas gauti už pusę kainos, pažymėk ir savo kuopos numerį.

Adresuokite:

"Garsas"
458 Grand Street, Brooklyn, N. Y.

VIETINĖS ŽINIOS

APREIŠKIMO P. Š. PAR. CHORAS.

Šis choras bus vienas iš gabiausių šioj apiėlinkėj, kuriame susispietę geriausios spėkos dailininkų,, solistų, duetų, kvartetų ir t. p. Dabartiniu laiku vadovauja gabus vargoninkas gerb. J. Banys. Apart gražaus giedojimo bažnyčioje, kame kiekvienas gali pasidžiaugti, choras daug atsižymėjęs ir su savo gražiomis dainomis, dalyvaudamas koncertuose kai po Alijantų Bazare, tarp svetimtaučių kareivių Camp Merrit, N. J. ir po kitus miestus. Šis choras nepamiršo prisidėti ir prie išgavimo laisvės savo tėvynei Lietuvai, aukodami į Kalėdinį F. Daugelis kalba, sakydami: mes dirbam, kiti tegul aukoja. Gi minėtas choras pats dirba ir pats aukoja.

Dabar deda visas pastangas surengime puikaus veikalo "Užburtas Kunigaikštis", kuris atsibus vasario 1 d. McCaddin svetainėje. Pastatymas minėto veikalo, tikimasi, gerai pasiseks, nes chore randasi gabių lošėjų.

Taigi, kaipo daug pasidarbavusiems visuomenei, linkėtina, kad ir visuomenė paremtų savo gausiu atsilankymu ir priduotų daugiau energijos tolesniam veikime.

Choristų aukavusių vardai:

K. Saurusaitis	$62.10
K. Pusnikas	60.00
V. Jenkevičia	30.00
P. Pusnikas	27.00
V. Jankaitė	15.00
S. Damošiutė	11.65
A. Syška	10.00
F. Venys	10.00
J. Bujokas	8.95
V. Dailida	10.00
K. Samusaičiutė	7.00
J. Banis	5.30
A. Puišiutė	6.30
A. Dailidžiutė	6.28
J. Viršulis	5.00
A. Arlauckas	4.50
J. Dailidėnas	3.41
A. Grigonis	3.00
T. Toluba	2.75
K. Valantanavičiutė	2.50
O. Giliutė	2.25
M. Šiupieniutė	2.25
A. Salikliutė	2.00
F. Adušioniutė	2.00
O. Kairiutė	1.50
V. Kairiutė	1.50
P. Benedikiutė	1.50
J. Kazakevičia	1.35
P. Mažeika	1.25
P. Starkevičiutė	1.05
V. Abraičiutė	1.10
P. Mališauckas	1.00

F. Ručas 86c., O. Okiutė 75c., M. Brusokiutė 75c., J. Kaupas 60c., J. Matulaitis 50c., V. Pukas 50c., P. Mulevičė 26c., J. Baliunas 19c.

Smulkių 85c. Viso $311.00.

K. D.

AUKOS:

P. Kašęta, New Yorko lietuvių kolionijos veikėjas atvežė nuo tenatinių lietuvių 34 dol. Aukojo: Al. Bičiusas 20 dol., A. Remeika 10 dol., Jadv. Dudučiutė 2 dol. ir Ona Bakanauskiutė 2 dol.

P. Kaz. Kuliavas atnešė 'Garso' redakcijon Tėvynės Lietuvos laisvės išgavimui 10 dol.

Domicelė Normantaitė iš New Yorko atnešė 'Garsan' Tautos Fondui Lietuvos laisvės išgavimui 25 dol. Aukavo: M. Šulekienė 10 dol., Iz. Stašytė 10 dol. ir Ona Skrabytė 5 dol.

MERGAIČIŲ NEATSARGUMAS.

Dvi mergaitės V. Godek ir P. Pjerrepont, eidamos namo nuo savo draugų, sustojo laukti gatvekario. Joms ten belaukiant atvažiavo automobilium du vaikinu ir paprašė jų sėstis automobiliun žadėdami jas nuvežti namo. Privažiavus netoli namų, mergaitės prašė jų sustoti, bet tie atsisakė, tuomet viena iš jų šoko iš automobiliaus ir sumušė savo galvą baisiai, kad nėra vilties išgijimui, kita gi šoko ir kartu, bet ant viršaus pirmosios ir tuo tik budu liko sveika. Pirmoji paimta ligonbutin ir kovoja su mirtimi.

Yra tai pasarga lengvatikėms mergaitėms, kad jos nesiduotų taip lengvai save prikalbinti. **Z.**

Metinis Susirinkimas.

134 kuopos Susiv. L. R. K. A. ir L. B. Dr-stės bus metinis susirinkimas sausio 5 d., 1919 m., 1 val. po pietų, Karalienės Aniolų par. salėje, So. 4-th ir Roebling Sts., Brooklyn, N. Y. Svarbumas susirinkimo yra tame, kad visi nariai privalo užsimokėti mėnesines mokestis iškalno, ir dar didesnė svarba tame kad visi nariai privalo buti ant susirinkimo ir išrinkti pirmininką, turtų raštininką, bei iždininką.

P. Montvila, rašt.

L. V. 41 kp. susirinkimas.

L. Vyčių 41 kuopa turės savo metinį susirinkimą sausio 2 d., 1919, vakare. Visi nariai butinai turi ateiti tan susirinkiman, nes bus kas naujo. Bus taipgi renkama nauja valdyba ateinantiems 1919 metams. Taigi L. Vyčiai nepamirškite. **Z.**

PRAKALBOS.

L. Vyčių 41 kuopa savo susirinkime nutarė surengti milžiniškas sausio mėnesyje prakalbas. Žadama vakarą padaryti indomiu. Sako bus lainų, dainelių, deklemacijų ir kalbų. Ypatingai prakalbos buš apie Lietuvą ir jos reikalus, apie aukų rinkimą jos laisvės išgavimui. Tat visi turėtų rengtis prie tų prakalbų. , **Z.**

Norbudo šeimynai aukos.

P. Montvila paaiškino varginga iš ligos priežasties J. Norbudų šeimynos stovį S. Balčiuno drabužių dirbtuvėje, tai suaukavo 3 dol. šios vpatos: T. Miluniutė $1.00, po 50c.: M. Švirmiskas, J. Šienavičius ir J. Užupis, o po 25c.: A. Pajaujis, ir J. Galiauskas.

Pinigai perduoti Norbudams, už ką gauta širdinga padėka. **P. M.**

NEPAMIRŠKITE.

Liet. Vyčių vakaro rengiamo sausio 4 d., 1919, McCaddin Hall. Scenon statomi vei kalai: "Nastutė" ir "Daina be galo". Po teatrui šokiai.

BALIUS.

Sausio 18 d. L. R. K. Mot. Sąjungos 29 kp. rengia balių su įvairiais pamarginimais. Bus dovanos už šokius ir t.t. Pelnas skiriamas Kalėdinin Fondan. Balius atsibus Pan. Šv. Apreiškimo par. salėje.

SUSIRINKIMAS.

A. L. R. K. Moterų Sąjungos 24 kuopos metinis susirinkimas įvyks sausio 6 d., 7:30 val. vakare, Kar. Aniolų par. salėje. Visos narės ateikite ir užsimokėkit savo duokles. Yra svarbių dalykų aptarti.

Redakcijos Atsakai:

J. Jurgutis, Westernport, Md.— Tamstos korespondencija ir aukavusiųjų T. Fondui vardai tilps sekančiame numeryje.

Mot. Są-gos 24 kuopai.— Vakaro aprašymas ir aukavusiųjų vardai tilps sekančiame numeryje.

LIETUVIŲ DVASIA ATBUDO.

Iš Binghamton, N. Y. rašoma, kad tenykščiai lietuviai varosi surinkti $20,000 Tautos Fondui. Tam darbui vietos lietuviai pasikvietė svetimtaučius ir renka aukas po visą miestą dirbtuvėse. Laike prakalbų Dr. Bielskio surinkta apie $2,000.00. Kun. Ambrozaitis, vietinis klebonas daugiausia tame darbuojasi. Edincott čeverykų dirbtuvė, jeigu lietuviai surinks $10,000 Kalėdinin Fondan, žada duoti du syk tiek, t. y. $20,000. Bravo Binghamtoniečiai! Reikėtų nepraleisti progos, gauti iš kompanijos pinigus.

J. J. B.

RAČIUNO JUDAMIEJI PAVEIKSLAI.

Dabartiniuose naujuose p. Račiuno paveiksluose yra galima matyti visai naujos rųšies parodymus. Ypatingai yra indomu matyti iš gyvenimo Rusijos, ypatingai iš bolševikų darbų. Čia galima pamatyt visą bolševikų politiką, kaip jie vokiečiams Lietuvą pardavė kartu su Rusija ir visus dabartinius terrorus toje šalyje. Bus rodoma taipgi iš karės laukų, bus taipgi ir juokingų paveikslėlių. Bus naujos iš tėvynės Lietuvos po jungu vokiečių esančios liudnos dainelės dainuojama, kurios bus pagrąžintos judomais paveikslais. Kas yra matęs p. Račiuno paveikslus, tas jau žino, ko jie yra verti ir toks ateis, gi kas dar jų nematė, turi butinai ateiti pažiurėti.

SUBATOS vakare, Sausio (January) 4 d., 1919, Lutvino salėje, 39 Park St., Elizabeth, N. J.

SUBATOS vakare, Sausio (January) 11 d., 1919, Hantmano salėje, 456 Harrison Ave., Harrison, N. J.

Su pagarba
A. S. Račiunas.

PAIEŠKOJIMAS.

Aš pasilikau sirata, netekau tėvo Simono Kačušio, kuris mirė gruodžio 2 d., 1918, ir norėčiau dasižinoti apie savo motiną. Aš Juozas Kačušiukas paieškau savo motinos Onos Kačušienės, kuri pranyko iš Waukegan jau 7 metai atgal ir girdėjome, kad ji buvo Chicagoje. Jei kas žino, ar ji pati lai atsilicpia sekančiu adresu:

Juozas Kačušis,
1108 Eight Street,
(3) Waukegan, Ill.

ANT RENDOS

gražus kambarys (furnished room), atskiras įėjimas ir šviesa. Renda pigi. Atsišaukite pas:

Pov. Pilkauskas.
168 Union av. Brooklyn, NY.

CHICAGO, ILL.

S. L. R. K. A. Chicagos Apskričio susirinkimas įvyks nedėlioj, sausio 19 dieną, 1919, 3 val. po pietų, Šv. Kryžiaus parap. svetainėje, Town of Lake.

S. L. R. K. A. Chicagos 1 Apskritys laikys metinį susirinkimą. Kadangi susirinkimas svarbus, tai Susiv. kuopos teiksitės kuodaugiausia delegatų prisiųsti. Žinokite, kad reikės daug dalykų aptarti, tai ne vieno ar kelių darbas, bet didžiumos delegatų.

Kviečia Apskričio Valdyba:
A. J. Sutkus - pirm.
V. Stoncikas, rašt.

Vyrai ir moterys galit uždirbti 850.00 ir daugiau į savaitę, renkant narius del tautinės plačiai žinomos broliškos apdraudos draugijos, suorganizuotos sulyg apsaugos teisių.
Room 409, American Nat'l Bank Bldg.
239—245 Springfield Ave.,
Newark, N. J.

Telefonas Greenpoint 2851.
Juozas Levandauckas
JUOZAS LEVANDAUCKAS
GRABORIUS
78 SO. 2nd STREET,
BROOKLYN, N. Y.

Telephone Williamsburgh 15.
WM. SALOMON
Merchant Tailor
Siuva puikiausius drabužius ir sulyg naujausios mados.
248 Broadway,
Brooklyn, N. Y.
PARSAMDO FULL DRESS IR TUXEDO SIUTUS.

Telephone 1950 Greenpoint.
Gydau ligonius įvairiomis ligomis, o ypač mano specialė,
TAI MOTERŲ LIGOS.
DR. H. MENDLOWITZ
271 Berry St., Brooklyn, N. Y.
Kampas So. 1-mos gatvės.
Gerai įsitėmykit adresą:
DR. H. MENDLOWITZ
271 Berry Street,

REIKALINGOS
Moterys ir Merginos dirbti dirbtuvėje lengvą darbą. Darbas visą metą. Gera užmokestis. Pusė dienos subatomis. Užmokama už šventas dienas, taipgi duodama nuošimčiai.
S. Rawitser & Co.
393 Flushing Ave.,
Cor. Franklin Ave.,
(2-19) **Brooklyn, N. Y.**

Tel. Main 380.
CHARLES L. FASULLO
Attorney & Counselor At Law
Lietuviams žinomas Atvokatas
26 Court Street, Brooklyn, N. Y.
Res. 488 Montrose Ave.
Tel. Stagg 4473

Phone, Stagg 2274
W. & C.
Bakery and Restaurant
Atdara dieną ir nakti.
254 Broadway, Brooklyn
Priešais Williamsburgh Bridge Plaza
Pirmos durjs už
First National Bank

MOTERIS IR MERGINOS!
Pirkite Plosčius, Siutus, Dreses ir Andarokus tiesiog nuo išdirbėjo. Sutaupysi pinigus ir pilnai patenkinta busi.
Šią savaitę specialiai parduosime vertės $22.00 ploščiuką už $12.00, $16.00 — už $8.00, $40.00 siutą— už $20.00, $30.00 siutą — už $15.00.
Ateikite, o persitikrinsite. Apžiurėjimas ir pasimieravimas Jums nieko nekainuos.
S. CANTOR,
855 Broadway,
Brooklyn, N. Y.

Tel. 4428 Greenpoint.
Dr. J. Walukas
Valandos:
nuo 8 iki 10 iš ryto,
nuo 1 iki 3 po pietų ir
nuo 6 iki 8 val. vakare.
Nedėliomis pagal sutarimą.
161 No. 6-th Street,
BROOKLYN. N. Y.

DYKAI! DYKAI!
..Aš ištraukiu dantis be skausmo ir veltui tiems, kurie duoda taisyti ir naujus indėti.
Visas darbas visiškai be Skausmo.
Ofiso valandos: nuo 9 A. M. iki 8:30 P. M. Pėtnyčiomis uždaryta. Nedėliomis nuo 10 A. M. iki 1 P. M.
DR. CHAS. TESCHBERG, D. D. S.
Lietuviškas Dantistas,
Kalba lietuviškai.
500 Grand St., Kam. Union Ave., Brooklyn, N. Y.

Teisingiausia ir geriausia lietuvš. **APTIEKA** Visame Brooklyne ir apielinkėje
Sutaisau gyduoles konogeriausias teisingiausiai ir žemesnėmis kainomis, kaip kitur. Užlaikau visokias žoles, šaknis, dėles ir visokias liekarstas, kurios tik yra vartojamos. Kreip kitės pas mane ypatiškai ar per laiškus, o visada apturėsite tikrus draugiškus patarimus savo tikroj lietuviškoj kalboj.
Mano gyduolės yra garantuojamos ir tikrai pagelbės jums visokiuose nesmagumuose ir su mano roda atves jus į sveikatą ir normališką padėjimą. Mėgykit jusų gyduoles pirkti pas mane. Užtikrinu, kad kartą mėginę ir vėl atnaujinsit ir kitiems apie mano gyduoles pasakosit.
Mano Aptieka atdara dieną ir naktį. Visada kreipkitės pas:
FELIKSAS KUDIRKA,
TIKRAS LIETUVISKAS APTIEKORIUS IR SAVININKAS
64 Grand Street, Brooklyn, N. Y.

Didžiausia Brooklyne Lietuvio Čeverykų Krautuvė
Užlaiko geriausių išdirbisčių Čeverykus: W. L. Douglas, Emerson ir kitokius. Užeikite persitikrinti.
Simanas Po iunas
127 GRAND ST.
(kampas Berry Street)
Brooklyn, N. Y.

M. MIERZWINSKAS
Laiko DIDELES BUČERNES

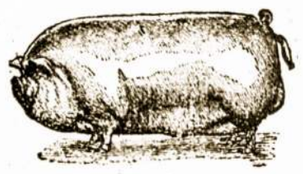

Kuriose galima gauti visokios MĖSOS, užlaikomos pagal krajavą madą, kaip tai: Skilandžių, visokių Dešrų ir visaip padarytos Rukytos Mėsos, Jaunų Paršiukų, Kumpių, Krajavų Taukinių ir Kudų Lašinių.
Visados šviežia mėsa ir čystai (švariai) užlaikoma.
M. Mierzwinskas
125 GRAND STREET kampas Berry St.
BROOKLYN, N. Y.
Tel. 3359 Greenpoint.

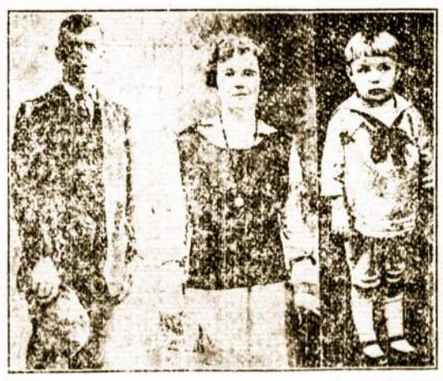

Paieškau savo sunaus Mikalojaus Jusodavičiaus, kuris paliko mus 9 gruodžio, 1918, išvažiuodamas su vedusia motere, Magde Kvietkauskiene. Su savim pasiėmė 3-jų metų sunų, palikdama vyrą su 2 vaikučiais be centa, nes visus pinigus pačinė su savim. Jis 22 metų amžiaus, ji 29 metų. Abudu su akiniais. Kalba angliškai ir lietuviškai. Kas pirmas man apie juos praneš, gaus dovanų $10.00.

M. JUSODAVIČIUS,
P. O., West Haven, Conn.

A. DRABIŠIS IR A. LUKOŠEVIČIUS
458 Grand Street, Brooklyn, N. Y.
Turime visokių knygų, kaip svietiškų, taip ir maldaknygių, pasakų, žodynų, taipgi škaplierių, rožančių ir t.t.
Maldaknyges turime visokiais apdarais ir visokių kainų. Turime taipgi gražių lietuviškų škaplierių. Tautiečiams maloniai patarnausime.
Atsišaukite reikalaudami pas:
DRABIŠIUS IR LUKOŠEVIČIUS
458 Grand Street, Brooklyn, N. Y.

MANHATTAN HATS
yra žinomos kaipo geriausios ir dabar yra tokiomis.
Kainos ant kepurių ir ant kitų reikmenų liko pakeltos, bet mes iš anksto turėjome žalios medžiagos ir todel mes galime dabar pigiau doleriu parduoti ir geresnio tavoro, negu kur kitur.
Pirmiau, negu Tamsta kur pirksi rudeninę ar žieminę kepurę, ateik ir prisižiurėk musų tavorų ir beabejonės, persitikrinsi, jog tas teisybė ką mes Tamstai sakome. Musų Skrybėlės yra pritaikomos geriausiai. Kainos visai prieinamos.
MANHATTAN HAT STORES
230 Grand Street, 479 Grand Street,
BROOKLYN, N. Y.
New Yorke krautuvė 159 E. Broadway.

Tel. Stagg 3929.
Tiktai 1000 Dolerių

Ant pardavimo naujas murinis ir medinis namas, su 6 kambariais, maudynėmis, įmokėti $100, likusius kas mėnuo po $10. Kaina $1,000. 2-jų šeimynų namas su 11 kambarių ir maudynėmis, įmokėti $150, likusius kas mėnuo po $15, kaina $1,500. Turime namų ant 3, 5, 6, 7, 8, 10 ir daugiau familijų, su dideliu pasirinkimu — Ridgewoode, Jamaica, E. New Yorke, Flatbushe, South Brooklyne, Maspethe, Greenpointe — visuose priemiesčiuose ir pačiame Brooklyne ir New Yorke. Turime daug farmų su budinkais ir gyvuliais, žemė geriausia, musų žmonėmis apgyventa.
Su visokiais reikalais kreipkitės pas mane, o aš patarnausiu teisingai.
A. B. ZINIS REALTY CO.
Branch Office: 420 Lorimer St., BROOKLYN, N. Y.
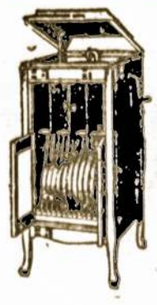
LIETUV. REKORDŲ KRAUTUVĖ
Pirkite lietuviškus rekordus. Naujausio išleidimo rekordai. Viską užlaikome musų krautuvėje. Gramafonai ant lengvų išmokesčių, savaitėje po 50 centų. Galima išsirinkti kogeriausį gramofoną.
STOJOWSKIS
579 Grand Street, Brooklyn, N. Y.
Netoli Lorimer St. Tel. Stagg 903