Savaitinis Laikraštis
"GARSAS"
Leidžiamas
Susivienijimo Lietuvių R. Kat.
Amerikoje
Išeina kas Ketvergas.
Prenumeratos kainos:
Metams $2.00
Pusei meto $1.00
Užsienyje $3.00
Apgarsinimų kainos ant marsi kalavimo.
Adresas
"Garsas"
456 Grand St., Brooklyn, N. Y.
Tel. Stagg 3837.

GARSAS

Organas Susivienijimo Lietuvių R. Katalikų Amerikoje.

Entered as second class matter May 31, 1917, at the Post Office at Brooklyn, N. Y. under the Act of August 24, 1912.

Lithuanian Weekly
"GARSAS"
Published every Thursday by
Lithuanian Roman Catholic
Alliance of America
P. Mulevičius, Secretary and
Business Manager.
Yearly Subscription rates:
In United States..... $2.00
To Foreign Countries..... $3.00
Advertising rates on application.
Address:
"Garsas"
456 Grand St., Brooklyn, N. Y.

Published and distributed under permit (No. 518), authorized by the Act of October 6, 1917, on file at the Post Office of Brooklyn, N. Y. By the order of the President, A. S. Burleson, Postmaster General.

No. 17 KAINA 5c. KETVERGAS, BALANDŽIO (April) 24, 1919. SINGLE COPY 5c. Vol.-Metai III

DOVYDAITIS LIETUVOS PREMIERU.

LIETUVA greit bus pripažinta laisva

Ir Lenkija pripažins Lietuvą

Suteikiama Lietuvai pagelba

Vokiečiai užpuolė Am. Raud. Kryžiaus Komisiją Kaune
Vienas lietuvys kareivis užmuštas

VOKIEČIŲ BIAURUS DARBAS.

Iš Paryžiaus rašoma, kad vokiečių kareiviai buvo užpuolę Kaune ant Amerikos Raudonojo Kryžiaus pasiuntinių. Vienas lietuvis kareivis apgynime pasiuntinių likosi nušautas — savo gyvastimi apgynė.

Laidotuvės minėto kareivio buvo labai iškilmingos. Buvo demonstracijos prieš vokiečių žiaurumus.

Amerikos Gelbėjimo Komisija siunčia maisto ir gyduolių Lietuvon. Amerikos Raudonasis Kryžius pasiuntė maisto, drabužių ir gyduolių taipgi ten iš Kopenhageno.

Laisvės klausimas link savistovybės Finliandijos, Lietuvos, Latvijos ir Estonijos bus greitu laiku rišamas Taikos Konferencijoje. Lenkai irgi nori, kad Lietuva butų neprigulminga ir taipgi nori padaryti sutartį kariauti kartu su Rusų bolševikais.

HUNAI PRADEDA RAGUS RODYTI VĖL.

Iš Kopenhageno pareina žinia, kad vokiečių kariuomenė jiega įsiveržė į Libavą ir apėmus Latvių valdžios įstaigas išvaikė Latvijos valdininkus. Daugumą latvių kareivių išginklavo ir uždarė kalėjiman.

Latvijos premieras Ullman pasiuntė gen. von der Goltz protestą, bet vokiečiai ant to nepaiso. Jie butinai nori, kad naujan šalies kabinetan ineitų ⅜ vokiečių valdininkų. Teutonai vis daro teutoniškai-hunniškai. Jie primanytų, tai netik Latviją prarytų, bet ir Lietuvą, Estoniją ir Ukrajiną. Bet yra viltis, kad užsprings, nenorės daugiau svetimo gero.

¶ Paryžius. Francuzai gavo Saar kloni, kur randasi daug anglių.

UKRAJINIEČIŲ LAIMĖJIMAS.

Iš Londono pranešama, kad ukrajiniečių vadas Petliura prie pat Pripet upės su mušė bolševikus. Paimta daug amunicijos, 20,000 šaudyklių ir 200 greit šaujamų mašinų. Nelaisvių, sakoma, paėmę 25,000.

Apart to šiaurinose bolševikai traukiasi. Ten jie prarado net 31,000 savo kareivių.

GELBĖS FRANCIJOS KATALIKAMS.

New Yorke susitvėrė draugija, kurios užduotimi bus atstatyti Francijoje sugriautas karės laiku bažnyčias. Tarpe narių yra ir kardinolas Gibbons. Yra tikimasi surinkti 5 milijonus dolerių tam reikalui.

JAPONAI PYKSTA.

Iš Tokyo pranešama, kad japonai labai neužsiganėdinę Tautų Lyga, kuri atsisakė suteikti Japonams lygias teises tarpe tautų. Laikraščiai labai agituoja prieš talkininkus ir butinai reikalauja, kad valdžia atšauktų atstovus iš Taikos Konferencijos.

LENKAMS DAROMI "TRIKSAI".

Iš Koblenz pranešama, kad pirmieji lenkų kareiviai, pasiųsti traukiniu iš Francijos Lenkijon per Vokietiją jau išvažiavo. Bevažiuojant, traukinys vieton į Koblen nuvažiavo į Kolonijos miestą. Kitaip sakant "paklydo" Lenkai labai pyksta iš tokio atsitikimo. 7

¶ Boston. Vietos kareivių stovyklose vietoj telefonų, nes ten yra streikas, panaudota balandžiai, kurie pasekmingai atlieka žinnešių darbą.

DANCIG LIEKAS TARPTAUTIŠKU.

Iš Paryžiaus rašoma, kad Dancigo prieplauka netenka gobšiems lenkams. Tą prieplauką talkininkai sumanė padaryti tarptautiška. Lenkams tas labai nepatinka, kad Lenkija iš didelio džiaugsmo, jog ji bus "od morza do morza", privarė prie verksmo ir dantų griežimo, jog iš niekur jurės negalės pasiekti. Turės sambyti sau kelią į Baltiką.

¶ Paryžius. Pribuvo Egipto pasiuntiniai ir reikalauja Taikos Konferencijoje duoti Egiptui nepriklausomybę.

¶ Paryžius. Airių respublikos klausimas ir gi eina pirmyn. Amerikonai juos remia.

¶ New York. Kapit. E. F. White perlėkė iš Chicagos į New Yorką orlaiviu be susto jimo. Lėkė 6 val. ir 50 min.

¶ Paryžius. Italai butinai reikalauja prijungimo Fiume prie savo šalies. Grasina apleisti Taikos Konferenciją.

¶ Paryžius. Tyroliaus pasiuntiniai reikalauja, kad tą šalį talkininkai padarytų neprigulminga.

¶ Paryžius. Aleks. Michailovič, švogeris buvusio caro, ragina visas neutrales tautas susivažiuoti ir aptarti stovį darbininkų.

¶ Pekinas. Chiniečių valdžia trumpu laiku mano pravesti savo šalyj plačias reformas.

¶ Boston. Demokratų lyderiai reikalauja prez. Wilsono prašalinti pašto užvaizdą Burleson. Kaltinamas, buk sukėlęs streiką telefonisčių.

¶ Buenos Aires. Bolševikų pasiuntinys į Argentiną sulaikytas ant laivo ir bus gražinamas atgal.

Sąstata Naujosios Lietuvos Ministerijos.

Kaip Amerikos, taip ir Lietuvos laikraščiuose jau yra tilpę pranešimai apie permainas Lietuvos ministerijoje, bet iki šiam laikui nežinota, kas dabar jon įeina.

Šiandieną gavome iš Lietuvos biuro, Šveicarijoje, pranešimą, kuriame paduoda naujosios ministerijos sąstatą. Štai jis:

P. DOVYDAITIS (Krikšč. Dem.) — ministerių pirmininkas.

PROF. VALDEMARAS (pažang.) — užrubežinių dalykų ministeris.

ROZENBAUM (žydas) — vice-ministeris užrubežinių dalykų.

M. YČAS (pažang.) — iždo ministeris.

PETRULIS — veikiantis iždo ministeris.

MERKIS — veikiantis apsaugos ministeris.

STULGINSKIS (Krikšč. Dem.) — vidujinių dalykų ministeris.

J. YČAS (bepart.) — apšvietos ministeris.

NOREIKA (pažang.) — justicijos ministeris.

ŠIMOLIUNAS (bepart.) — krasos ir telegrafo administratorius.

Egzek. Kom. Inf. Biuras.

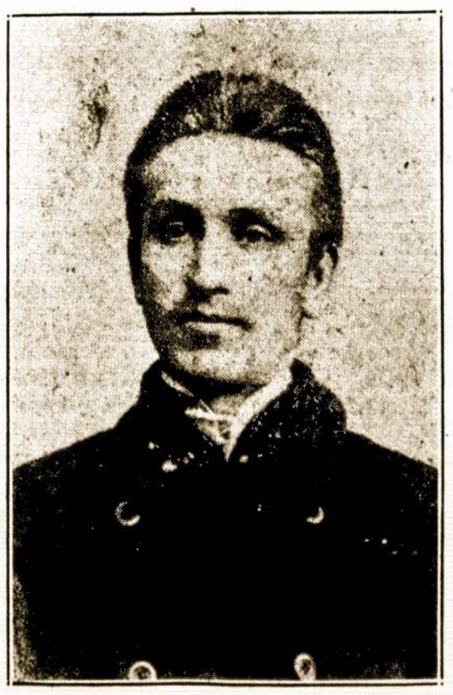

PRANAS DOVYDAITIS

Lietuvos respublikos premieras. (Paveikslas imtas jam studentu esant.)

Dabartinis Lietuvos premieras paeina iš Suvalkų gubernijos. Baigė Veiverių seminariją. Paskui išlaikė kvotimus iš aštuonių gimnazijos klesų prie Marijampolės gimnazijos ir pastojo teisių skyriun Maskvos universitete, kurį ir baigė. Pr. Dovydaitis yra žinomas kaipo gabus rašytojas. Keliatą metų redagavo Vilniaus lietuvių dienraštį "Viltį".

Didžiavomės ir džiaugėmės išgirdę, kad Lietuvos respublikos prezidentu tapo aprinktas A. Smetona, nemažiau turime džiaugties, kad ir Lietuvos premieru yra didžiai prakilnus ir doras vyras Pranas Dovydaitis.

SEMELIŠKIS (Kaišedorių apskr.). Sausio mėn. 21 d. buvo čia atvažiavęs vienas čionykštis rusas, kurį miestelyje vadina Kolka, rodė visiems savo popierius, iš kurių matyti, kad jis yra Smolensko gub. apskričio komisaras. Jis gyrėsi, kad Lietuvos nebusią, bet busianti vėl Rusija. Komisaras Kolka gyveno čia kelias dienas ir vieną šventadienį pasakė pas bažnyčią prakalbą. "Dievas, tai aš, — sakė Komisaras, — popų, kunigų nereikia; pas mane darbininkų artelėje dirba 40 popų. Kai jie pailsta bedirbdami, tai aš juos mušu pagaliu". Ir daug ko pripludo tasai bolševikų valdininkas. Žmonės, užuot patraukus prie bolševizmo, jisai lyg tyčia knolabiausiai atgrasino.

Spalių 27 d. atvažiavo Semeliškėn du bolševikų agitatoriu: vienas Suvalkietis, ilgą laiką dirbęs Kauno pabrikuose, kaž-koks Pisarzewski, kitas gi, jo sekretorius, tai Trakų žmogus — Mickiewicz, buvusis valdininkas. Pisarzewski valsčiuje vis pasakojo, o Mickiewicz rašė, nes pirmutinis vos tik pasirašyti moka. Žmonės iš tokio načalniko labai stebėjosi.

Valsčiaus Komitetas, dalyvaujant savo posėdyje minėtiems bolševikams, pabaudė už senasias nuoskaudas buvusiji vaitą 6000 markių, o viborną 4000 markių. Tuodu bolševiku pasižadėjo greitu laiku ieškoti valsčiuje turtingesnių ukininkų ir atiminėti iš jų pingus.

Sauso 30 d. vakare atvažiavo Semeliškėsna dar 50 bolševikų. Apskritai, nuo geležinkelio Vilnius — Kaišedorys bolševikai slenkasi po traputį į Alytų.

Žmonės apie bolševikus sako: "jie nueis pavasario sniegelin". Visi laukia, kad Lietuvos kareiviai greičiau tuos antpuldėlius išvytų ir tiki, kad tasai darbas eisiąs sparčiai.

Beje, Semeliškėse raudonojon armijon užsirašė du žydelin. Vienas jų yra buvusiojo amtsvosteher'io raštininko (Ginsbergo) sunus. Žmonės už kyšius ir kitką norėjo tą žydą patraukti tieson ir nubausti, bet kad sunus nuėjo bolševikuosna, tai jau dabar negalima jo nė kabinti.

LINKSMA ŽINIA.

Lietuvių atstovų Londone sužinota, kad Britanijos valdžia per savo atstovus Paryžiuje padarė sutartį su Lietuvos valdžia (esančiais Paryžiuje Lietuvos pasiuntiniais) delei paskolos Lietuvai. Pažadėta paskola siekia kelių dešimčių milijonų.

Delei nesenai įvykusios sutarties tarp Lietuvos ir Britanijos valdžių Lietuvos paskolos reikale, veikiantieji Londono lietuviai apsilankė pas Britanijos valdžios atstovus, išreikšdami padėką už suteiktą paskolą.

PRAŠYMAS.

Kartą jau prašėme Amerikos Lietuvių visuomenės, kad prisiųstų mums adresus norsių lietuvaičių, tarnaujančių Amerikos kareivijoj, Francijoje, arba kur kitur Europoje.

Iki šiol gavome adresus vos kelių tokių norsių lietuvaičių. Žinome, kad Francijoje yra nemažai. Taigi dar kartą prašome Amerikos lietuvių prisiųsti mums adresus Lietuvaičių, tarnaujančių prie Amerikos Raudonojo Kryžiaus Europoje. Amerikos Raudonasis Kryžius jau išsiuntė misiją į Lietuvą, tai tik pradžia, toliaus bus siunčiama daugiau. Francijoje esančios norsės pirmiausiai ir lengviausiai ir su didele nauda del Lietuvos gali įstoti į viršminėtąją pasiuntinystę. Prisiųskite jų adresus mums, kad galėtume pranešti musų Lietuviškąjai Misijai Paryžiuje.

Egzekutyvis Komitetas.

¶ Vienna. Bolševikai visame pasirodė apgavikais. Austrijoje jie naudoja netikrus pasportus ir be vertės pinigus. Tai vis pažanga.

¶ London. Iš Ufa, Rusija, pranešama, kad bolševikai yra išžudę net 1,800 gyventojų.

¶ London. Ponas Paderewski labai neužganėdintas talkininkų pasielgimu, už neleidimą jų kareivių per uostą Dancig.

¶ Albany. Valstijos senatas perleido bilių, kuriuomi leidžiama išrinkti komisija peržiurėjimui augštų namų rendų.

¶ Paris. Vokiečiai žada reikalauti iš talkininkų atlyginimo už padarytus nuostolius.

¶ Chorlotte, Mich. Pergalės Laisv. paskolos paskirta skaitlinę surinkti jau užbaigė. 75,000 surinkta.

LIETUVIAI, PIRKITE PERGALES BONDSUS!

REDAKCIJOS PASTABOS

ORGANIZUOKIMĖS.

Šiandien jau beveik viso pasaulio darbininkai supranta organizavimosi, vienijimosi darbą. Supranta ir lietuviai, ypač gyvenanticji šioje šalyje. Keliàs dešimts metų atgal jau pradėta organizuoti darbo žmonės. Tik visų lietuvių nesuvienyta, nes žmonės iškėlę obalsį lietuvių darbininkų organizavimosi, ėjo visiškai klaidingais keliais. Jie šaukė: "darbininkai, vienykimės", bet jų šauksmo klausė mažuma, ėjo prie jų vienybėn tik tie, kurie tos vienybės visai nenorėjo, pasiryžusieji ne statymo, ne vienijimo darbą dirbti, bet griovimo, ardimo.

Tų šaukėjų darbininkų vienybėn pamatinė klaida buvo tą, kad jie nesirupino darbininkų buvio pagerinimu, jų apšvieta, bet visą savo energiją pavedė kovai su tikėjimu, dora. Ragino darbininkus vienybėn ir sykiu liepė griauti bažnyčias, naikinti kunigus, bet nežinojo, jog jie tuomi užgauna darbininkų jausmus ir pasitarnauja ne darbininkams, bet jų priešams; nesuvienija jų, bet dar labiau juos išklaido, priveda prie kovos darbininko su darbininku.

Tad tie, kurie žadėjo darbininkus nuvesti į žemišką rojų, privedė juos prie to, kad šiandien darbininkas darbininkui remia kardu krutinėn.

Kada karė pasibaigė, Lietuvoje ir dabar liejamas nekaltas darbininkų kraujas. Už ką? — Už tai, kad socialistai, prisidengę gražiu obalsiu darbininkų reikalais rupinimosi, sėjo žmonėse neapykantą savo artimo, išauklėjo minią žmonių, kuriems žmogžudybė paprasts dalykas.

Lietuvos žmonės norėjo nusikratyti nuo svetimo jungo ir tas jiems sekėsi, kol lietuviai bolševikai, su Kapsuku priešakyje, neatvedė Lietuvon rusų ir kyniečių, kurie kardu, po prievarta šalį užvaldyti pasiryžo ir naują, sunkesnį už caro jungą darbininkams žmonėms deda. Lietuviai priversti yra imtis ginklo ir šluoti laukų tą nevidoną iš savo prakaitu nulaistytos žemelės.

Tai ką padarė lietuvių darbininkams socialistai. Dabar patys jų vadai savo auklėtinių darbais kai kada pasipiktina.

Pamokinti praeities, lietuviai katalikai, nebesiduokime suvadžioti tamsybės ir neapykantos skleidėjams darbininkų tarpe, bet patys imkimės rimto darbo, organizuokimės. Spėskimės prie Krikščionių Demokratų organizacijų, auginkime jas. Lietuvių Rymo Katalikų Susivienijimas Amerikoje netik materialiai, bet ir dvasiniai savo narius apmpina. Jos narių privalo buti kiekvienas lietuvys katalikas, norįs sau, savo artimui ir tėvynei labo.

VIENYBĖS ARDYTOJŲ DARBAS.

Civilizuotų, demokratinių tautų žmonės išsirenka sau tokią valdžią, kokios didžiuma iš jų nori. Likusioji mažuma visuomet turi pasiduoti didžiumos išrinktai valdžiai ir jos įstatymų klausyti. Ir jei taip yra, tai tauta tikrai yra laiminga, nes ji tvarki. O juk tas žinoma, kad tiktai tvarkios tautos, ar valstybės pasekmingai kovoja už savo reikalus.

Ir Lietuva, kol nebuvo paskelbta respublika, ko visi žmonės norėjo, kol neturėjo valdžios, kol ją tvarkė taryba, žinoma, tvarkos buti negalėjo, gi netvarkoj esant ir kova už laisvę netaip buvo pasekminga.

Dabar Lietuva turi savo locną valdžią, turi tokį prezidentą, kokio didžiuma Lietuvos gyventojų norėjo. Reiškia, jau šalis susitvarkė ir daug pasekmingesnę kovą prieš užpuolikus varyti galės. Iš to turime pasidžiaugti.

Mes, lietuviai amerikiečiai, prie to dar matyt nepribrendome. Tarp savęs jokiu budu negalime susitvarkyti. O esant netvarkoje, ir visokių nemalonumų, ginčų reikia turėti.

Per keletą metų tvarkyta musų veikimas. Išaugo dvi tarybos, kurios jau turėjo savo žmonių pasitikėjimą. Buvo nelyginai musų išeivijos galvos. Jei jos atsirado dvi, tai reikia pasidėkuoti musų liberalams, kurie tą principą, kad didžiuma turi mažumai pasiduoti, iš pat pradžių sulaužė. Nors buvo Amerikos Lietuvių Tarybon kviesti, vienok užsispyrė, neįėjo, bet kitą tarybą susitvėrė. Nors tas jų pasielgimas daug blėdies lietuvių visuomenei padarė, vienok jiems pritariant Lietuvos neprigulmybės reikalą, galima buvo šiek tiek susikalbėti. Pastaruoju laiku tikrai jau sutartinai pradėta darbuotis. Kad ir dvi tarybos buvo, tvarka galima buvo palaikyti.

Bet liberalai matyti tvarkos nepakenčia. Jie jau keliatą sykių kesinosi Amerikos Lietuvių Tarybą, kuri atstovauja didžiumą lietuvių, diskredituoti visuomenės akyse. Tas jiems nesisekė. Kada tvarkiai dirbama, sutariama, sumanė visą, per kelis metus sustatytą, išdirbtą, tvarką sugriauti, į musų visuomenės gyvenimą anarchiją inešti.

Kad ardymui viso nustatyto darbo ir vienybės kito įrankio nebuvo, tai pradėta žmones kurstyti prie visuotino seimo. Kurstoma ir sakoma, kad tai esąs balsas žmonių. Tautinei Tarybai pačiai nesisekė tą kurstymo, ardymo darbą vesti, tai jį pirmyn varyti paliko Chicagos žmonėms, kurie griovime viso to kas gera ir tvarku yra jau nuo senai atsižymėję. Jie neparmatė to, kad tie žmonės užkenks Lietuvos laisvės reikalui, net ir jų pačių tarybos vertę nupuldys, į gyvenimą ineš anarchiją. Jei liberalai ir toliau taip darys, lai nesitiki, kad Amerikos Lietuvių Taryba, atstovaujanti katalikų visuomenę, galės bendrai dirbti.

Pačiam seimo šaukimui nei A. L. T. nėra priešinga. Tik šiuo momentu nemato jokio reikalo tą seimą šaukti. Ir seimo šaukimui laiką butų neprotinga skirti Gi liberalai, su didžiuma nesiskaitydami, užsispyrė butinai tuoj seimą šaukti ir pavedė tą darbą atlikti keliatai draugijų, kas reiškia inešimu anarchijos į musų visuomenės gyvenimą.

Aiškus dalykas, kad musų liberalai nepripažįsta tvarkos ir vienybės reikalo, nes nesiskaito su Amerikos Lietuvių Tarybos nuomone, kuri atstovauja didžiumą Amerikos lietuvių.

Lai katalikų visuomenė nesiduoda savęs suvadžioti, bet lai laukia pranešimo iš Amerikos Lietuvių Tarybos, kuri žinos kada ir kam visuotinas seimas bus reikalingas.

Įdomus dalykas, kad liberalai nesusitarę su A. L. T. jau kvietė užseiminei agitacijai ir bolševikišką Socialistų Sąjungą, kuriai griovimas darbo ir tvarkos yra priprastu ir maloniu dalyku.

Žemiau paduodame ir Tautinės Tarybos L. S. S. laišką, tilpusį "Laisvėje":

"Lietuvių Socialistų Sąjungos Pildomajam Komitetui.

Gerbiamieji Tamistos:—

"Pribrendus keliatui reikalų, kurie jau priėmė pobudį istorinės svarbos Lietuvių tautai, ir kuriuos rišant negali jau imties atsakomybėn, joki paskira Lietuvių partija, organizacija ar įstaiga, apsireiškė reikalas susirinkti į daiktą visiems Lietuvių padermės žmonėms ir tuos reikalus išrišti, idant prigelbėjus Lietuvos neprigulmybės klausimui ateitin gerai nusistatyti. Trumpai sakant, — apsireiškė butinas reikalas sušaukti Amerikos Lietuvių Visuotinąjį Seimą.

"Tame klausime jau buvo daroma žingsniai nuo keliato mėnesių per musų Tarybas. Teisybė, dviejų srovių (tautininkų demokratų ir krikščionių demokratų) Tarybos seimo idejai pritarė, bet delei mažniožių nesusitaikė, ir todel dar seimas iki šiol negalėjo įvykti.

"Tuomtarpu štai kas apsireiškė: šitą klausimą jau paėmė į savo rankas platesnė visuomenė, butent įvairios draugijos bei kuopos, kurios padarė iniciatyvą šaukti seimą Chicagos mieste, tik reikalauja formalio sriovių Tarybų pritarimo. Dėlei šito, Amerikos Lietuvių Tautinė Taryba, savo posėdyje kovo 26, išnešė sekančią rezoliuciją, kuri iš dalies skamba sekančiai:

"'Nutarta: Amerikos Lietuvių Tautinė Taryba paveda Chicagos draugijų konferencijai šaukti ir rengti, taip veikiai, kaip galima, Amerikos Lietuvių Visuotinąjį Seimą Chicagoje. Taipgi—nutarta: apie bilą pranešti Tarybų Išpildomajam Komitetui Washingtone, idant jisai šitą žingsnį užtvirtintų bei apie tai praneštų Amerikos Lietuvių Tarybai, kaip lygiai ir socialistų frakcijoms. Dar nutarta: nuo musų Tarybos savo keliu pranešti apie tai, kaip katalikų Tarybai, tai ir socialistų frakcijoms."

"Šitą mes pavedame Tamstų domai ir išreiškiame linkėjimą, kad ir tamstos šitą rezoliuciją remtumėt. Jei malonėtumete seimo rengime dalyvauti, tai turėtumėt veikiai susiprasti (?—M.) su Chicagos draugijų konferencija, kurios adresas yra sekantis: Jonas Martinkus, 3324 So. Halsted St., Chicago, Ill.

"Mes malonėtumėt kad ir mums apie savo pasiketinimą veikiai praneštumėt.

"Su tikra pagarba,

J. O. Širvydas,
Am. Liet. Taut. Tar. Sekr."

ŠIS-TAS.

DU OBALSIU IR TAUTININKŲ "CREDO".

Šių dienų žmonija garbina ir seka du obalsiu: obalsį dangaus ir obalsį šio pasaulio. Obalsis dangaus mums sako: "Užvis labiausia mylėk Dievą, o artimą savo kai pats save". Obalsis šio pasaulio mums sako: "Užvis labiausia mylėk save, o artimą savo del savęs". Dangaus obalsį iškėlė žmonijai Kristus, sakydamas: aš esmi šviesa pasaulio, kas mane seka, nevaikščioja tamsybėse. Šio pasaulio obalsį pakuštėjo žmogaus sugedusiai prigimčiai dievaitis tamsybių, pragaro ponas, siulindamas žmogui turtus, garbę ir linksmybes.

Pastarojo obalsio pasekėjais yra ir musų tautinikai-liberalai. Jie taip mus katalikus del savęs numylėjo, kad jieškodami sau garbės plėšia šlovę garbingiems musų tautos veikėjams katalikams, by tik savo partijos karjerą augštinti, jieškodami savo partijai turtų bei pinigų naudoja žemiausius politiškus užuolankius, šaukdami, kad reikia fondus vienyti. Jie to reikalauja delto, kad jų fondas tuštėja, o be pinigų jie savo karjeristų negalės užlaikyti ir savo partijos karjeros varyti. Jų tas darbas be mažiausios abejonės didžiai kenkia Lietuvos šventiems reikalams, nes jei jie tą energiją, kurią sunaudoja šaukdami apie visuotiną seimą, apie vienijimą fondų ir niekindami katalikų atstovus ir veikėjus, Lietuvos reikalams sunaudotų, daug naudingo ir gero galėtų nuveikti; bet į tai jie visai neatsižvelgia, nes save labiau negu Lietuvą myli, o Lietuvos reikalų darbus jie dirba vien tik del savo garbės ir kišenės. Todel pagatavi jie net ir švenčiausius visos tautos viešus reikalus atmesti į šalį ir savo siaurutės partijos reikalais daugiausia rupinties. Jie taip ir daro. Sulyg jų "credo" tas yra liogiška, nes jų obalsis bei "credo" sako: "užvis labiausia mylėk save, o artimą savo del savęs".

J. K. Tautmyla.

GERAS PIEMUO.

Kristus pasakė: "Aš esmi geras piemuo, ir pažįstu mano avis ir mane jos pažįsta." Newark, N. J. atsirado "geras piemuo ir "geros" avys, kurie vieni kitų nepažįsta ir nesusiklauso. Avys neina paskui piemenį, nes nepažįsta jo balso, o nepažįsta jo balso delto, kad jis nepažįsta savo avių. Taip nekurie sako. Kas ten kaltas, dar neaišku, bet baugu, kad ans piemuo nepasirodytų samdininkų esąs, kaip nekurie Newarkiečiai tvirtina.

J. K. T.

KAREIVIO LAIŠKAS.

"Garso" redakcija gavo štai kokį laišką:

Camp Bragg, N. C.

Gerbiama "Garso" redakcija:

Patėmijęs "Garse", jog visi Lietuvos sunųs ir dukterys šaukiami yra prie parašų rinkimo ir balsavimo už Lietuvai laisvės išgavimą. Aš neturėdamas tam tikrų blankų, bet širdingiausia trokšdamas savo matutei Lietuvai laisvės, pasakiau apie tai savo draugams lietuviams, kurie, perstačius man dalyką aiškiai, maloniai pritarė ir sudėję kiek galėdami savo auką ant tėvynės aukuro. Prisipažįstama pasauliui jog kovojama netik už S. V. laisvę, bet ir už Lietuvos laisvę.

Pvt. Antanas Rugienius, Camp Supply Co. Q. M. C., Camp Bragg, N. C., — 3 dol. aukavo.

Pvt. F. Bichulaitis, Ordnance Depot C. 141, Camp Bragg, N. C. — 1 dol.

Pvt. Charles Gira, Camp Supply Co., Q. M. C. Camp Bragg, N. C. — 2 dol.

Pvt. Teofilius Matulionis, Camp Supply Co., Q. M. C. Camp Bragg, N. C. — 3 dol.

Su pagarba,

A. Rugienius.

Kad apsaugoti save ir savo šeimyną nuo vargo ir nelaimės, apdrausk savo sveikatą ir gyvybę Susiv. L. R. K. Amerikoje

Gera knyga tai geriausia
Mokykla
Knygų sąrašą išsiunčiame DOVANAI.
M. MILUKAS
454 Grand St., Brooklyn, N. Y.

Kas Kaltas.

I. ŠILELIS.

Jaunoji, krutinė, jaunoji
Kiek skausmo savyje nešioji!...
Kaip siaučia tavyje audružė,
Gyvenimo baugos atužę
Ir blaško tave, o krutine,
Kaip didi vilnis, begalinė,
Ir jūrėje laivą kad žvejo
Į tolumą, gilumą veja....
Ir skęsti gelmėje svajonių;
Kovoji tarp svieto karionių;
Iškilsti — neriesi gelmėse....
Ir taip vis žmoguje jriesi...
Per tankiai skausmai tave varsto —
Žabangai rakina ir narsto...
Ir kamgi tas viskas, jaunoji?
Juk širdį savyje nešioji...

KRUTINĖ.

Širdies kad nebutų manyje,
Skausmų neturėčiau savyje.
Ramiai, iškilmingai alsuočiau
Ir nieko ant svieto nebočiau.
Širdis apsipylus kraujuose
Ir daužo mane!... aš tikiuosiu
Kitaip buč liuosa nuo karionių,
Liuosa nuo blogų, piktų norų...
Išimki neramiąją širdį,
Išimki, žmogau, ar tu girdi?!
Netversiu, mane jinai drasko,
Kankina, kraujais visą taško!....

PROTAS.

Širdie, kodėl taip netami,
Kam naujį skausmą gamini?
Krutinę vargše kam draskai,
Kodel plaki smagiai, karštai?
Nutilk, it jurėje banga,
Kaip šaltis su sava jiega
Ją surakin,—rami jinai,
Kai apkabin stori ledai.

ŠIRDIS.

Nutilsiu, nurimsiu tada —
Užšalsiu kraujuose kada...
Kai jurėj audringoj vanduo
Užšalęs daugiau nebanguoj....
Ir aš kai užšalsiu kraujuos
Krutinė nebverks, nebvaitos...
Kada jinai bus perverta,
Nuo visko jau busiu liuosa.

PROTAS.

Ne, ne, tai yr mano kalčia!
Užnuodijau jus su karčia
Pasaulio tulžia...
Aš budams valdovu širdies
Valdyt nemokėjau, išties —
Aš visko pradžia....

ŠIRDIS.

Tu mano valdžioj, tad gali
Nugrimsti tenai kur gili
Versmė... ir prapult amžinai,
Širdis yr galinga, žinai!
Atmink, kas tai yra širdis —
Gyvenimo tavo ašis.
Netikusiai mane valdei;
Gyvenimą savo ardei...
Valdysiu tave jau koliai
Nuskęsi versmėje giliai...
Krutinė tiors buvo tvirta
Sulūš, jau dabar sugelta...

ŽMOGUS.

Tikėki, liudna praeitis
Mokina mane, — ateitis
Ką kitą jau žada, tiktai
Užką taip grumoji piktai?
Jau taip yra skyrus gamta:
Gyventi — mokintis lemta...
Nurimki, skaudžioji širdis,
Vienatinė mano viltis!

KAS KALTAS.

Kieno kaltis,
Jei pražutis,
Akysna jojo žiuri?
Atšpėjęs tas
Baisias klaidas,
Taisyti jasias turi.

UŽTAI, KAD

Ne protas jį vedė, jasmai,
Jausmai, kur dažnai yr' niokingi,
Gramzdina gelmėn!... nelaimingi
Prapuola,.. ir bėdos, verksmai...
Nors matė baisybę žuties
Šauksmus nelaimingų girdėjo
Ir pražutį matė, regėjo,
Žinojo, kad baisiai kentės...
Bet ėjo, žingsniavo jisai;
Suklupęs ir verkdavo graudžiai,
Širdis susopėdavo skaudžiai....
O proto neklausė visai.

Bedugnių — nelaimių versmėj,
Kamuojas.., Į pagelbą protą
Jis prašo, bet jo jau nustota...
Ir žusta ant amžių gelmėj...
Jej butų paklausęs tiktai,
Ką gal pasakyti jo protas,
Jausmų nors migla jau apklotas, —
Žutis negrumotų piktai!

Ji Laukė Jo.

Gegutė kukavo sodelyj,
Mergužė raudojo svirnelyj:
Berneli, kur tu
Be tavęs ilgu?

* * *

Jau leidos skaisčioji saulužė,
Nerimo baltplaukės širdužė:
Oi leidės anksti,
Saulytė skaisti!

* * *

Dar nėra šaunaus bijunėlio,
Netemki, šviesioji dienele?
Rasele užkris,
Bernelis paklys.

* * *

Tekėk, vakarine žvaigždule,
Tekėk, šviesunėli mėnuli —
Ir švieskit laukuos,
Bernelis atjos!

L. Šilelis.

ONUTĖ.

Onutė iš mažens pažinojo tėvynės meilę. Ji visados savo širdyje stiprų pasitikėjimą turėjo, kad užaugus ji daug ką gero galės nuveikti savo gimtinės šalies ir abelnai visuomenės labui. Ištiesų jos mintys išsipildė. Tais laikais, kada Onutė svajodavo apie busiančius jos nuveiktus darbus, Lietuva tėvynė dar tokio vargo nebuvo mačiusi, kaip kad dabar pasaulinės karės laike, bet visgi jai rodėsi, kad Lietuva nėra laisva šalis, ir kad ją kokis tai tironas laiko prislėgęs su savo letena. Jos apie Lietuvą supratimas buvo tei singas, nes kiekvienas Lietuvos sunus, kuris tik mėgino skleisti šviesą savo gimtinės sukniubusiose grintelėse, del savo viengenčių lietuvių, buvo sunkiai baudžiamas ruso. Arba jeigu nenorėjo tos tironiškos bausmės kęsti, tai turėjo kuogreičiausiai bėgti į užrubėžį. Daugiausiai iš jų keliavo Amerikon.

Onutė irgi atkeliavo į Ameriką. Atkeliavus čia daug kliučių turėjo, pakol priėjo prie tautinio veikimo. Daug sykių jai teko buti tarpe svetimtaučių ir jų veikėjų. Onutė matydama juos pilnus savo tėvynės meilės, gėrėjosi jais. Ir tie jų pavyzdžiai sukėlė Onutėje dar didesnę tėvynės meilę. Visu pirmu Onutei teko gyventi nedideliame miestelyje, kur buvo ir lietuvių kolionija. Gailu, kad jų veikimas persilpnas buvo. Tas viskas liudijo jai, kad juose neviešpatauja meilė artimo ir tėvynės. Onutė matydama tą visą jų apsileidimą, nei nemėgino jų iš miego kelti. Nes dar ji per silpnutė buvo. Taigi ji nieko daugiaus nelaukdama apleido juos ir atkeliavo į kitą Amerikos miestą, ieškodama tėvynainių. Nes ji tik tiek ir tetroško kad susijungus su jais ir paskui veikti, del tautos ir žmonijos labo. Atvykus jai į daug didesnį miestą, randa daug mažesnę lietuvių kolioniją. Nors jų skaičius ir tebuvo mažas, bet jų veikimas neapsakomai didelis. Mat toje lietuvių kolionijoje viešpatavo didžia i darbštus ir karštas tėvynainis klebonas, kuriame degte degė tėvynės meilė. Apart to ir lietuviai suprato jo reikalus. Onutė nieko nelaukdama tuoj prisirašė prie visų pašelpinių ir ide jinių organizacijų. Laikui bėgant susipažino su tėvynainiais, su kuriais ir šiandien išvien gelbsti savo tėvynei. Visa Onutės laimė, visas jos nusiraminimas ir yra tame, kada ji ką veikia tautos labui. Ir visa ji savo širdžia yra ištikima kiekvienam tautos žingsniui. Bet kas tai, kad kiekvienas ką nors veikiantys yra persekiojamas. Toks ir Onutės likimas buvo. Kada tik ji lipo ant estrados tarpe žmonių svetainėj sėdinčių viešpatavo kerštas, užvydas ir neapykanta. Tol kol jie pamatė josios didelį užsitikėjimą. Kad nebent tik kardu kas galėtų ją atmesti nuo tautai reikalingų veikimų. Mat Onutė gerai suprato Lietuvos sunaus jai ištartus žodžius: "Prieš kliutis silpnas nedrebėk".

Daugiaus tokių stipraus užsitikėjimo lietuvaičių!

Volakalnis.

MALAJAUS TYRYNAI.

Daugumas iš musų nei nežino, iš kur Amerikos žmonės gauna gumą, šviną, kam parą, kašavos šakmų miltus, oleomargariną, rudą maliavą ir gerą farmų gaidį. Taip gi šlapį ir pelę, krokodilius, povus, papugus, tigrus, tarantulus, gražius drugius, skorpionus, šimtakojus, dau gumą bezdžionių ir begalo daug kitų gyvunų, krutančių neišmatuotuose raistuose pussalio Malay.

Toli chinų jurių šalyj, pietinėje dalyj Chinijos yra maža šalelė, kuri visam pasauliui duoda užtektinai švino ir gumos. Malayaus pussalis geriau žinomas pasauliui nuo savo garsių prieplaukų: Singapore ir Penang. Jos abidvi priklauso Anglijai ir nelabai toli sausžemio kur susinešimai yra daromi paprastais laiveliais.

Visas pussalis galima pavadinti geriau raistu, negu sausžemiu, kadangi visas tas žemės plotas tarp kyšančių kalnelių aplietas visokiais upeliais ir šaltiniais, kur žmogaus koja dar nebuvo sto vėjus. Maža dalis to pussalio yra težinoma, nes daugumas malajiečių gyvena pakraščiais jurių ir upių.

Vienas iš keliauninkų, dirbęs 6 metus tiesime geležkelio aprašo tą šalį sekančiai:

"Dalį kelionės važiavau traukiniu. Pasibaigus geležkeliui sėdome į laivus ir leidomės gilyn. Pakeliu matėme tyrynus, ant medžių bezdžionės maitinosi visokiais vaisiais. Prisiartinus arčiau jų, šokdavo nuo vieno medžio ant kito, slėpdamos dideliuose medžių lapuose. Kaikurios mažos bezdžionės buvo laikomos savo senųjų glėbiuose, kitos ant pečių įsikibę laikėsi.

Tankiai žemiau bezdžionių gyvenimų pamatydavom pilkai-žalią krokodiliaus nugarą, kuris kantriai laukdavo, kad kuri nupuls žemyn į vandenį. Čia yra labai daug krokodilių ir jie labai tankiai sugauna besimaudančius vietos gyventojus ir prigirdę apkasa dumblynėn.

Tankiai šalia upės pamatydavom malajiečių kaimelius, su jų stubelėmis, pastatytomis ant stulpų apie 4 pėdas augščiau žemės Asla tokiose stubelėse yra skylėta, kad visokios sąšlavos lengvai išbyrėtų žemėn.

Malajiečiai gyvena savo stubose tol, kol pasensta ir miršta. Tąsyk jų vaikai nau jus namus stato. Paprastai randama apie stubelką daug vaisinių medžių, ypatingai cocoa riešučių palmų, nuo kurių vaisius skina išmokytos tam reikalui bezdžionės. Šitos bezdžionės turi trumpą uodegą ir labia lengva yra jas išmokinti. Kada žmogus nori gauti riešutą, tai paliepia bezdžionei lipti į medį ir išrinkti gerą riešutą arba ir daugiaus. Tankiai tarpe tokių gyventojų ir bezdžionių galima išgirsti pasikalbėjimus.

Šviežiai nuskintas cocoa riešutys turi savyje nuo pus kvortės iki kvortai saldaus skystimo. Mėsa to riešučio yra panaši baltai košei ir yra gardi valgyti, kurią galima lengvai su šaukštu iškabinti. Labai daug tokių riešučių yra išsiunčiama į visas pasaulio dalis, kurie vietomis džiovinami ir daroma iš jų margarinai ir panašųs valgomi daiktai.

Gyvenimas tose vietose yra labai gražus. Šviežių vaisių yra ganėtinai. Medžių viršunės ir šakos siekia vandens paviršių, kurių tarpe yra visokių uogų, vynuogių. Paukščių milijonai visokių spalvų maudosi saulės spinduliuose.

Malajiečiai yra mahomedai, bet kartu jie yra labai tikinti burtams. Jie labai bijosi velnių ir dvasių. Vienok yra labai tikinti žmonės. Jie kas metas švenčia taip vadinamą Tolok Balak šventę, kurioje daro aukas piktoms dvasioms. Apeigos atliekamos vakare apie saulėleidį ant kranto upės. Kiekvienas dalyvaujantis atsineša išvirtą pelėdą. Suneštos virtos pelėdos yra dedamos ant žemės su kitomis aukomis ir aplinkui apkaišoma su baltomis vėliavėlėmis, kurias kiekvienas yra atsinešęs. Vėliau susėda ir valgo, manydami, kad ir dvasios kartu su jais dalyvauja. Saulei leidžiantis eina visi namon ir nešasi su savimi vėliavukę, kurią prikabina prie savo namo kaipo ženklą, jog jis yra dalyvavęs dvasių vaišėse. Laike nakties likučiai tos vakarienės prapuola, bet ma lajiečiai netiki, kad tuos šunys ar kitokie žvėrys suėda, jie tvirtina, kad tai dvasios viską suryja.

Ligos visados priskaitoma piktų dvasių darbams ir šių dienų influenzai siaučiant, vietos gyventojai yra labai nusigandę, jog pikta dvasia yra užviešpatavus jų raistus.

Jie tiki, kad dvasios keliauja naktį upėmis su tekančiu žemyn vandeniu. Jeigu kartais pasitaiko kokios ilgos, tai namo savininkas padaro mažą namelį, prideda jame valgomų daiktų ir nunešęs ant upės paleidžia su vandenio tekėjimu. Jie tiki, kad piktoji dvasia, keliauda ma upe, pamato namelį ir iš žingeidumo įneina į jo vidų pažiurėti. Radus gera gabalą mėsos ir kitokių valgių, pasilieka ir pradeda valgyti, tuom tarpu vanduo upėje bėgantis nuneša ją labai toli, net iki marių, iš kur jau ji negali grįžti. Tokių stubelių daug galima matyt upe plaukiančių ir, jeigu kartais jos kur užkliuna, tai kiekvieno malajiečio priedermė yra ją tuojaus paliuosuoti ir pastumėti, kad vanduo ją neštų ten, kur jai paskirta. **X.**

L. A. Pramonės Bendrovė

Išsirengia Didelian Darban.

Balandžio 16 d. Philadelphia, Pa. įvyko Direktorių susirinkimas Lietuvos Amerikos Pramonės Bendrovės. Dalyvavo didžiuma direktorių. Iš atliktų darbų paaiškėjo, kad Bendrovė jau likosi inkorporuota balandžio 14 dieną ant $1,000,000.00. Susižinota su daugeliu firmų įvairių išdirbinių.

Nutarta Bendrovės pinigus laikinai dėti į Equitable Trust Co. of Baltimore, Md.

Tame susirinkime dalyvavo vedėjas Lithuanian Sales Corporation, p. J. J. Roman. Pasikalbėjus su juo, nutarta Bostoniškę Bendrovę priimt į Lietuvos Amerikos Pramonės Bendrovę.

Lietuvos reikalai vis eina geryn, susinešimai jau pradedami. Lietuviai Amerikiečiai kraukime savo kapitalą krutvon. Rašykimės į šerininkus Lithuanian American Trading Co. Ši korporacija yra sutverta ne politikierių, ne partijų reikalam, bet Lietuvos ekonominiam pagerinimui.

Kiekvienas gali likti šios bendrovės nariu. Šerų kaina po $10.00 vienas. Pirkti galima kiek tik išgalima. Certifikatai išduodami ir už vieną šerą. Liberty Bondsai pri imami už šerus.

Jos valdybos ineina geri žinomi asmenys: J. S. Vasiliauskas, prezidentu; J. E. Karosas ir kun. J. Petraitis vice prezidentais; P. Mulevičius, sekretorium; Kun. J. Kaulakis iždinin. Direktoriais: J. B. Kaupas, M. Milukas, A. J. Staknis, A. J. Mekšra, K. Česnulis, J. Ivanauskas, ir L. Šimutis.

Kiekvienas pirkęs šerą turės teisę metiniuose Direktorių rinkimuose.

Visais reikalais adresuokite: Lithuanian American Trading Co., 112 N. Greene St., Baltimore, Md.

Patėmijimai iš Pamokų.

VEIKIANČIOS YPATOS.

Profesorius, — kompozitorius bei dainų mokytojas.
Onutė, — mokinė ant smuikos.
Jonas, — dainų mokinys.
Magdukė, — Onos tarnaitė.

PASARGA.

Profesorius žilais plaukais, be usų, senyvas žmogus.

Ona 16 tarp 17 metų senumo, kalbėdama su prof. turi mandagiai apsieiti.

Jonas, jaunas vaikinas, apie 22 metų senumo, Onos mylimasis.

Magdukė, tarnaitė apie 35 metų senumo. Juodais plaukais, turi nuduoti italijonką. Kalba tankiai stragiai.

ATIDENGIMAS I-MAS.

ONA (Sėdi ant "sofkos" nusiminus, varto gaidas).

MAG. (Įeina iš virtuvės, ruošiasi apie ilgąjį stalą, vis žiurėdama skersai ant Onos). — Kažko panelė šiandien tokia nelinksma jau ir dusauji?

ONA (Nieko jai neatsako, bet dar įdomiau žiuri į knyga).

MAG. Jau aš numanau kodel tokia nelinksma. Ogi tur buti savo lekcijų neišmokai? O šiandie kaip ir tyčia ketino ateiti profesorius.

ONA (Su piktumu) O kas tau galvoj su mano lekcijom. Tu už mane neatsakysi!

MAG. Matai, pereitą naktį nei namie nebuvai ir nesimokinai, o šiandie kaip ir tyčia ateis profesorius, pasakysiu, pasakysiu.

ONA. Eik, jau eik, žiurėk, kad pietųs butų gatavi.

MAG. (Išeina į virtuvę, už valandėlės girdisi durų skambutis, Magdukė įeina iš karidoriaus) Panele, profesorius prie durų.

ONA. Leisk į vidų.

Mag. Įleidžia Profesorių atidarydama duris.

(Profesorius įeina. Ona puolasi mandagiai ir priima skribėlę).

ONA. Kaip man linksma... Tamsta atėjai ant pat pietų. (Juokiasi ir šnekučiuoja abudu.)

PROF. Atsiprašau, Onute. Aš dar turiu eiti ant valandėlės toliau. Tik užbėgau jums pasakyti, kad gal ir Joną galėtumet pavadinti pas save, tai man pas jį nereiktų eiti, ir galėtum čia sykiu praktiką padaryti, nes aš jaučiaus pavargęs. Mat šiandien daug reikalų turiu, tai ims laiko kol visur apeisiu.

ONA. O taip, tamsta, aš jį pašauksiu ir jis su mielu noru ateis pas mus. Tamistai-gi nereikės tenai eiti ir vargti.

PROF. Nu tai aš ir bėgsiu. Ačiu Tamstai. Už trumpo laiko busiu vėl čia. (Proaesorius išeina. Ona telefonuoja Jonui ir meldžia, kad ateitų).

MAG. (Išeina iš virtuvės ir dėlioja indus ant ilgojo stalo).

ONA. Ar jau prirengiai pietų? Pataisyk gerai, nes Profesorius bus ant pietų.

MAG. Viskas bus kuogeriausia. (Išeina).

(Skambina varpelis ir ineina Jonas.)

JON. Sveika gyva, Onute!

ONA. Sveikas mano Joneli! (Sveikinasi ir susikabinę eina sėdasi ant sofkos).

JON. Na kaip einasi mano Onute?

ONA. Nieko... Abelnai imant viskas puikiai. Buvo Profesorius tik-ką dabar užėjęs ir ketino tuojaus sugrįšti ant pietų, ir jis prašė tamstą paprašyti, kad pas mane ateitum. Nes jis sakė esąs pavargęs, tai nenorįs pas tamstą eiti.

JON. Labai man malonu pas tamstą ateiti. Bet, ką čia padarius? Kad jau taip rodos gerai savo lekcijas moku, geriau nereikia, bet jis vis mane peikia ir gana.

ONA. Kad ir man taip, mielas, jis ir mane peikia, vis sako negerai ir negerai, tartum mažo vaiko neatstoviu.

JON. Žinai, Onute, ką? Iškirskim mes jam šposą.

ONA. Bet kaip?

JON. Padarykim šitaip. Kaip išdavinėsim lekcijas, tai nuduokim visai nemokanti, matysim ką jis tada sakys. O dabar jis greitai sugrįš, aš eisiu į kitą kambarį, nes nenoriu, kad jis mane rastų, o jums valgant pietus ir aš ateisiu, buk tai iš lauko. (Išeina Jonas į Onos miegamąjį kambarį, tuo tarpu skamba varpelis. Tarnaitė iš virtuvės eina prie durių ir inleidžia profesorių. Ona pasitinka su mandagumu, priima viršutinį apvalkalą, kabina ant vagelio.)

ONA. Ale ištikrųjų tamsta greit sugrįžai.

PROF. Taip, mano vaikutis, aš mat nenoriu savo žodį mainyti. (Sėdasi Ona ant sofkos, Profesorius ant sėdynės prie piano.)

PROF. Na, o ką vaikutis, ar gerai išmokote savo lekciją? (Ona nusiminusi nuleidžia galvą žemyn.)

ONA. Taip, aš visuomet savo lekciją išmokstu gerai.

PROF. Na tai gerai. Bet ar Jonas jau žino, kad aš noriu, kad jis čia ateitų?

ONA. Taip, aš jam daviau žinoti ir manau, kad jis čia bus tuojaus. Malonėkite, Tamsta, palaukti valandėlę, aš eisiu pažiurėti.

PROF. Taip, Tamsta, sutinku su mielu noru. (Ona išeina į savo miegamąjį kambarį, Profesorius pasilikęs vaikščioja po rumą, paskui eina prie piano, sėdasi ir po biskį mėgina skambinti. Už trumpos valandos įeina tarnaitė iš virtuvės, nešdama ant torielkos saldainį (cake), saldainis gražiai atrodo, viršus kuomi tai baltu apteptas.)

PROF. Nu Magduke, kaip tau einasi?

MAG. Labai man gerai, labai! Ot tuojaus ir pietųs bus gatavi, štai Tamstai ir skanų saldainį iškepiau, ponas Profesoriau.

PROF. Ot tai puiku! (Vaikštinėja po rumą, įeina Ona.)

ONA. Dar jo nematyti, kaž kur jis galėtų buti?

MAG. (Triusdamasi.) Na, na... Jau nesibijok, neprapuls, gal ir jis savo lekcijos nemoka, kaip tu, panele, užtai nesiskubina. (Į Profesorių.) Ponas Profesoriau, panelė nieko nesimokina... Oj, Oj, kas bus iš jos! (Magdukė išeina į virtuvę. Ona liudna, galvą nuleidusi, eina į savo miegamąjį kambarį)

PROF. (Susirupinęs, galvą kraipydamas.) Matai, vaikutis, sakai, kad visuomet gerai mokiniesi. (Vėl pasilikęs vienas vaikščioja po rumą, prieina ir prie ilgojo stalo, ant kurio padėtas saldainis. Dairydamasis aplinkui iš netyčių uždeda ranką ant saldainio, saldainis pasirodo visai nekepintas, ir visa ranka apkimba. Profesorius nusigąsta, šluosto ranką į abrusą, kuris ten buvo padėtas. Apsišluostęs vaikščioja po rumą. Už minutos įneina Ona su Jonu.)

JON. Sveikas gyvas, ponas Profesoriau!

PROF. Sveiki, sveiki, jaunieji. Jau aš jusų senai laukiu. Nu, tai gal pamėginsime dabar lekcijas? Aš nežinau, kad taip sunkiai mokinatės, tur buti perdaug meilinatės, užtai nėra kada nei mokinties. Nu, tai pamėginsime pirmiau smuiką. (Ona ima savo instrumentą. Profesorius paduoda balsą pianu.)

PROF. O šitaip. (Skambina. Ona visai nemokėdama, braukia per visas stygas.)

PROF. Ar tai tiek temoki?... (Nusigandęs.) Ar tai tiek temoki? O jei vaikuti! Nu dar kartą pamėgink. (Ona vėl tą patį daro.)

PROF. Nu klausyk. (Skambina. Ona vėl graijna, bet vistiek niekas neišeina.)

PROF. Nu tai sėskis. Eik dabar tu, Jonai. (Jonas stojasi. Profesorius paduoda balsą. Jonas irgi visiškai nemokėdamas rėkia ne savu balsu. Profesorius dar daugiau nusigąsta.)

PROF. O šitaip. Aa... (Jonas vėl savotiškai dainuoja. Profesorius nusiminęs trina rankas, vaikščioja po rumą. Jonas su Ona sėdi tyliai.)

PROF. Nu tai aš eisiu dabar namo, o jus mokinkitės ir rytoj ateikite pas mane. (Profesorius išeina.)

UŽDANGA NUSILEIDŽIA.

(Užbaiga seka.)

SUSPENDUOTI NARIAI

Skolingi Susiv. bile skyriaus mokesties už I bertainį, 1919.

1 KUOPA: Bernardas Jurevičius ir Julė Petrauckiutė. *Vaikų Skyr.*: Kazlauskiutė A., Matulevičius P., Matulevičiutė Julė, Matulevičiutė Anelė, Naujalis Edvardas.

2 KUOPA: Katrė Judickienė, Ignas Karosas, Pran. Kuprevičius, Zofija Sabeckienė, Ant. Šlėkta.

3 KUOPA: Uršulė Meilunienė. *Vaikų Skyr.*: O. Semaliuniutė.

4 KUOPA: Juozas Ražukas, M. Valiukienė. *Vaikų Sk.*: Jonas Makuckutis, Juoz. Maknavičius, Juoz. Makuckutis, Albinas Makniekutis.

6 KUOPA: Alena Brusokienė, Julė Pockevičiutė, Jonas Sujeta. Vincas Valvonis.

7 KUOPA: Magdė Kašiubienė, Monika Laukienė, Pr. Naviekienė, Morta Staniukienė, Marė Zaveckiene. *Vaikų Skyr.*: Es. Beliuniutė.

8 KUOPA: K. Bagdonas, Kun. J. Halaburda, Adelė Kančienė, L. Kisielius, And. Kublickas, Kazim. Leimonas, Marė M. Malinauskienė, Mikas Malinauskas, Julius Malinauskas, Vl. Malinauskas, Jonas Navarskas, Petras Rapulskis, Ant. Sinkevičienė, Jurgis Sinkevičius. And. Senkus, M. M. Vaitkevičienė, Mag. Žemantauskiutė, Rafolas Žitkevičia. *Vaikų Skyr.*: Marė Damukaičiutė, Juoz. Debesis, Kaz. Debesis, Roz. Debesiutė, Bron. Debesiutė, Anelė Kirkiliutė, Pet. Kirkila, Juozapina Šalčiutė, Edv. Šalčius, Ona Šalčiukė, A. Sinkevičius, Al. Vaitkevičiutė.

9 KUOPA: St. Jurkevičius, Fr. Kajeckis, Ona Miliauskiutė, Jurgis Minolga, Kun. M. A. Pankauskas, Kazys Sinkunas, Katrė Vaitkevičienė. *Vaikų Skyr.*: Katrė Baltušaičiutė, Pr. Baltrušaitis, Al. Baltrušiutė, Albinas Baukus, Ant. P. Baukus, Birutė Dulbiutė, Ged. Dulbis, Jur. Pošulevičius, V. Rasimavičius.

10 KUOPA: Veronika Grožauskienė, Jieva Kaminskienė, Antanina Kiudienė, Juozas Krašauskas, Ona Kačiuršienė, Ant. Kamenskas, Kazys Malinauskas, Kazys Mačiunas, Juozas Šimkus, Antanina Stasiuminė, Elzė Sinkevičienė, Katrė Valaičiutė. *Vaikų Skyr.*: Vincas Joras, Jurgis Joras.

11 KUOPA: Kazys Augustis, Jieva Adomaitienė, Antanas Balčiunas, Rožė Dereškevičienė, Kaz. Elinskas, Katrė Kilnienė, Kaz. Mažeika, Mag. Maurutienė, Ant. Maurutienė, Marė Palčauskienė, Julius Prikockis, Marė Plioplienė, Magd. Pilienė, Stasė Samuolienė, Leosė Taukienė, Zuzana Zorskiutė, Izab. Zorskiutė. *Vaikų Skyrius*: Petras Dambrauskas, Kar. Kelniutė.

12 KUOPA: Pranė Balionienė, Juozas Jokubauskas.

13 KUOPA: Aug. Albrektas, M. Aleksienė, Juoz. Ciplinskas, Petras P. Grajauckas, Jonas Gricenas, P. Jasiliauskienė, Kazė Jasulaitienė, Urš. Juškaitė, Pr. Kniukšta, Ver. Mikušauskienė, Juozas Putrimas, Dr. Jonas Skladauskas, Viktė Žebrauskienė, Vincas Žardeckas. *Vaikų Skyr.*: Vincas Gabrilavičius, V. Gabrečius, Val. Gabrilavičius, Edv. Kaubrys, Juoz. Miliauskas, Ona Špakauskiutė, S. Žebrauckutė.

14 KUOPA: *Vaikų Skyr.*: Juoz. Radziunas, Jonas Radziunas, Stanis Staniulis.

15 KUOPA: Ap. Baltadonienė, Jonas Bartasevičia, Marė Jakaitė, Kun. F. Kemėšis, Jonas Lakas, An. Misevičius, Alek. Petrauskas, Stasė Paulauskaitė, Ant. Šlakis, Valer. Varnas, Pr. Vaiceckauskas.

16 KUOPA: Ona Jaskulaitė.

17 KUOPA: Rožė Juknevičienė, Juozas Leskauckas, Rožė Leskauckienė, Matas Levulis, Jonas S. Lopatė, Antanas Rakauskas, Vladas Šaliunas, Marė Šargalienė, Jonas Stočkunas. *Vaikų Skyr.*: Jer. Matukynas, St. Šalaševičius, Kaz. Šalaševičius, V. Šalaševičius.

19 KUOPA: Pranas Burkauckas *Vaikų Skyr.*: Vincas Vaičiulis, Anelė Vaičiuliutė, Mon. Vaičiuliutė.

20 KUOPA: Stasys Danielius, Rozalija Gutnauskienė, Pranas Kiely, Juozas Malaika, El. Subačienė, Jonas Subačius. *Vaikų Skyr.*: Petras Aušra.

21 KUOPA: Kazys Adomaitis, Jonas Bieiskus, Kun. J. Dobužinskas, Bladas J. Jakštas, Jonas Januskevičia, Alek. Kucinskas, Ad. Komičius, Aleks. Nāvickas, Šeikis Mateušas, Liudvika Štankaitė, Pr. Stočkus, Jonas Vilkišius, Jonas Valiukonis, Kost. Zintelienė, Antanas Žalvis, Kun. T. Žilinskas. *Vaikų Skyr.*: Mikas Lipskas.

22 KUOPA: Juozas Arlickis, Teodora Baliauskienė, Bol. Nevalinckas. *Vaikų Sk.s* O. Druktenaitė.

23 KUOPA: J. Laukaitienė.

24 KUOPA: Jieva Matulevičienė, Marė Rutkienė. *Vaikų Skyrius*: Marė Burinskaitė, Klem. Potockis, Feliksa Rekus.

25 KUOPA: Petras Kliokis.

26 KUOPA: Magdė Klimaitienė ir Antanas Kontrainis.

27 KUOPA: Marė Šebeikienė. *Vaikų Skyr.*: Petras Gelčius, Andrius Gelčius.

28 KUOPA: *Vaikų Skyr.*: Jonas Miliauskas, Juozas Peciulevičius, Ona Urbanavičiutė.

30 Jer. Birgila, Rožė Batvinienė, Katrė Levartavičienė, Bronis Nekrasas, Kar. Naviekienė, Mag. Radzvilienė, Bol. Zakarauskas, Ona Zakarauskienė. *Vaikų Skyr.*: Juozas Skaisgiraitis, Pr. Skaisgiraitis.

31 KUOPA: Magdė Aleksandravičienė, Antanina Brazdžiunienė Magdė Bendinskienė, Juozas Dubinskas, Ant. Dovidavičienė, Jadv Jurčukonienė, Marcelė Kazlauskienė, Jonas Luckus, Jadv. Labačiauskienė, Ona Merievičienė, Juozas Morkus, Dom. Sabolius, Agota Tropkauskienė, Alzė Žagarinskienė ir Andrius Žukauckas.

32 KUOPA: *Vaikų Skyr.*: Marė Lodžiukė, Kazys Loda.

33 KUOPA: Pranas Jogminas, Jonas Pečiukaitis, J. Ramanauskas. Ign. Rekašė, Kostas Zakaras. *Vaikų Skyr.*: Ben. Daukšas.

35 KUOPA: Povilas Backulis, Monika Bačkulienė, Martinas Butkus. Stanis Dragunas. Pranė Parazinskienė, Jurgis Tamašauskas, Vladas Uždra, Marė Vaišnorienė, *Vaikų Skyrius*: Pov. Jevalta, Ona Bačkuliutė, Br. Bačkulis.

36 KUOPA: Liudvikas Areliunas. Ant. Barauskas, Marė Barauskienė, Ant. Čelkis, Marcelė Daukšienė, Julė Grebliauskienė, Katrė Lakitskiutė, Ona Merkevičienė, Gertruda Strelkiutė. *Vaikų Skyrius*: Jieva Grebliauskiutė, Marė Kašetukė, Alfonsas Podžiunas.

39 KUOPA: Kazys Dargis, Jonas Jonikas, Kost. Kundrotas, Marė Musgiraitė, Jurgis Plečkauskas, Kazys Žvirgždas.

40 KUOPA: Marė Šilkauskiutė. Anelė Vaičiulienė.

41 KUOPA: Viktė Armanavičiutė, Jon. Balčiunas, Monika Bulvyčienė, Jonas Bulvyčius, Tamas Daminaitis, Magdė Galeckienė, Jonas Galeckas, Ona Kardokienė, Adomas Kašeta, Petras Linda, Juozas Mareinkevičius, Juozas Misevičia, Klem. Miklušis, Jonas Šiugždinis, Ona Saldukienė, A. Šimkonis.

42 KUOPA: Jonas Ališauskas, Pranė Adašiuniutė, Zosė Bugailiškienė, Aliyzas Bugailiškis, Ona Bielevičienė, Marė Bugailiškiutė, Juozas Draugelis, Zigmas Dirsė, Zosė Kučiniutė, Ver. Kulbokiutė, Ona Katulienė, Juozas Laukaitis, Urš. Mikulskienė, Petras Mačėnas, Jonas Pauliukaitis. *Vaikų Skyr.*: K. Bielevičiutė, Alf. Bielevičius, Step. Bielevičiutė, Kaz. Bielevičiutė.

46 KUOPA: Agota Jankauskienė. *Vaikų Skyr.*: Antanas Akelis, Alena Akeliutė, Anelė Burinskiutė, Kast. Burinskiutė, Jonas Gurevičius. Petras Gurevičius, Ona Gurevičiutė. Mik. Kazlauskas, Marė Kvetkunaitė, Ona Kvetkunaitė, A. Kvetkauskas, Alzė Kvietkauskiutė, Anelė Sabaliauskiutė, Petras Sabaliauskas, Jieva Sabaliauskiutė.

47 KUOPA: Juozas Narvyčius, Juozas Pranckaitis.

48 KUOPA: Kun. A. Ežerskis, Ona Nausėdaitė, R. Stankevičienė.

50 KUOPA: Aleksa Motiejus, Alena Bratanavičienė, Ona Bukiutė, Juozas Šimulevičia, Ona Siurytė, Ignas Staškus. *Vaikų Skyrius*: Marė Šimulevičiutė, Jonas Šimulevičius, Juozas Šimulevičius, Monika Šimulevičiutė, Petras Šimulevičius.

51 KUOPA: Jieva Dembauckienė, Magdė Giedraitienė, Jieva Leskevičienė.

52 KUOPA: Alfonsas Dikis.

54 KUOPA: Jonas Laurinaitis.

55 KUOPA: *Vaikų Skyr.*: Regina Stasavičiutė, Louis Stasavičius, Alfonsas Stasavičius, Agnieška Stasavičiutė.

56 KUOPA: *Vaikų Skyr.*: Adelė Nutaučiutė, Agnieška Nutaučiutė, Anelė Nutaučiutė, Gen. Nutaučiutė, Irenė Nutaučiutė, Edmund. Nutaitis, Juozas Simonis, Albertas Simonis, F. Turauskas, Silv. Turauskas.

58 KUOPA. St. Ig. Bajeriunas.

60 KUOPA: Jonas Radzevičius, Juozas Radzevičius, Alzb. Radzevičiutė, Jonas Radušis, Uršė Šlekiutė.

61 KUOPA: Viktoras Baniulis. *Vaikų Skyr.*: Adomas Bagdonavičius, Petras Česnavičius, Jonas Česnavičius, Juozas Česnavičius, Jonas Draugelis, Juozas Gilis, Vincas Grabauskas, Vincas Junavičius, J. Klinavičius, Adelė Pauliukoniutė, Bladas Pauliukonis.

63 KUOPA: Marė Petkunienė, Ona Seveikaitė.

64 KUOPA: Juozas Jackevičia, Ant. Karalius, Ant. Mazgalienė, Jūrgis Totoraitis. *Vaikų Skyrius*: Magdė Vabaliutė, Ant. Vabalonis, Viktė Vabalioniutė.

67 KUOPA: Kostas Gurauskas, Antanas Kakanauskas, Ant. Magelinskas, Anufras Samalionis. *Vaikų Skyr.*: Morta Darkintaitė, Zotija Darkintaitė.

70 KUOPA: Marė Karužienė, Marė Zelonienė.

73 KUOPA: Juozas Narauskas. *Vaikų Skyr.*: Povilas Marčukonas, Juozas Nakvas, Magdė Nakviutė, Alek. Pylnkutis, Ona Padeginiutė, Valerija Padeginiutė.

75 KUOPA: Agota Barčauskienė, Antanas Mažeika, S. Slidzinskas, Petras Zapolskis, Agota Zapolskienė, Juozas Zapolskis.

77 KUOPA: Magdė Antanaitienė, St. Bagdonas, Katrė Bizienė, Juozas Karaliunas, Andrius Koval, Juoz Stankevičius. *Vaikų Sk.*: Jurgis Aleliunas, Ona Aleliuniutė, Marė Aleliuniutė.

79 KUOPA: Anufras Brazaitis, Viktoras Jeninas.

80 KUOPA: Juozas Alekas.

83 KUOPA: Ona Jadževičienė.

84 KUOPA: Domin. Mukanas.

85 KUOPA: Marė Bukiutienė, Ant. Bainoraitė, Vladas Daukša, Uršulė Jansaičienė, Rožė Juzaitienė, Kaz. Klimienė, Barbora Matimaitienė, Stasys Mareinkevičia, St. Olberkis, Pranė Pocaitė, Julė Prečinauskienė, Adomas Rumšelis, K. Kundrota. *Vaikų Skyrius*: Stasys Bogušukas, Jurgis Bogušukas, Olga Lukoševičius, L. Runceliutė.

87 KUOPA: M. Ramanauskienė.

88 KUOPA: Ant. Beniulis, M. Gelažauskienė, Aug. Gelažauskas, Ignas Fabijonaitis.

89 KUOPA: Ernest Butch, Nikodemas Binienis, Juozas Daukšas, Cipras Gajauskas, Bladas Kašeta, Antanas Kraršis, Agota Kazlauskienė, Antanas Mazalas, Marcelė Saulėnienė, Bronis Vedeikis. *Vaikų Skyr.*: Marė Katkauskiutė, Ona Katkauskiutė, Kazys Rutkevičius, Jonas Remeika, Edvardas Rutkevičius, Vincas Rutkevičius.

90 KUOPA: *Vaikų Skyr.*: Juozas Šeštakauskas.

91 KUOPA: Juozas Janušaitis, Antanas Mažeikis, Rapolas Narušis, Albinas Pavasaris, Tadas Raugalis, Osvaldas Simanauskas, Vincas Saulėnas, Jonas Služevičius, P. Tutoraitis, Ona Vilkienė, Vladas Vilkas, Juozas Vaičiunas, Jonas Žemaitis. *Vaikų Skyr.*: Elena Mikaliunitė.

92 KUOPA: Simonas Griška, Stanis Kukeinavičius. *Vaikų Skyr.* Juozas Karasevičius, O. Lukošiutė.

93 KUOPA: Ona Mikalauskaitė, Valerija Piekalienė. *Vaikų Skyr.*: Adomas Lušas.

94 KUOPA: Marė Čikienė.

95 KUOPA: Feliksas Gikis, Jonas Jakštis, Juozas Skirkevičia.

96 KUOPA: *Vaikų Skyr.*: Pranas Kapočius, Kazys Velička, Andrius Velička.

97 KUOPA: Mik. Kurienė, Vincas Poška, Kazys Zuikas.

98 KUOPA: S. Janušauskas.

100 KUOPA: Petras Cibulskis, Juozas Cibulskis, Jonas Kalvaitis.

101 KUOPA: Marė Balčaitė, J. Gumaliauskas, Kar. Gibronaitė, M. Kuzminskaitė, Juozas Pankauskis, Pranas Stulpinas, Marė Tautkevičaitė, Jonas Vilimas, Rozalija Žebrauskaitė. *Vaikų Skyr.*: Stasė Jančiutė, Edvardas Stankus.

102 KUOPA: Jonas Petraitis.

103 KUOPA: Petron. Kaminski, Ona M. Prunskuniutė, Mikas Pabrinas, Elenora Vildžiunienė.

105 KUOPA: Jonas Jazenas, J. Karvelis. *Vaikų Skyr.*: Anastazija Blumberiukė.

106 KUOPA: Juozas Navikas.

109 KUOPA: Anelė Mezkienė, Petronė Ramanauskienė, Vladas Rudnickas, Jurgis Šimoliunas. *Vaikų Skyrius*: Ant. Degutis.

110 KUOPA: Mot. Vaizmužis, Paulina Vaizmužienė.

111 KUOPA: *Vaikų Skyr.*: Ona Tartaliutė, Tafilė Tartaliutė, Pranas Tartalis, Jonas Tartalis, Alf. Žukauskas, Jonas Žukauskas, Juras Žukauskas, Gen. Žukauskas ir Vladas Mikolaitis.

112 KUOPA: Pranas Andriejauskas, Antanas Čebateris, Jurgis Rudzonis, Kazys Kalėda.

115 KUOPA: Mikas Brangaitis, Mikas Griškevičius, Jon. Sabaliauskas, Jonas Šeštokas, Pranas Šemeta, Matas Stalgis. *Vaikų Skyrius*: Pranas Bertulis, Mikas Razumas, Juzė Šemežiukė, R. Šemežiukė, Antanas Vanagas, Pet. Vanagaitė.

116 KUOPA: Marė Didvalienė, Silv. Davidonis, Ona Gustaičiutė, Jieva Janušienė, Mik. Jasudavičia, Jonas Kelpša, Stasys Leekus, Pr. Mačiulaitis, Ant. Mačiulaitis, St. Naujokienė, Liud. Naujokas, Izid. Navickas, J. Norkus, O. Pokilaitė, D. Petrauskaitė, Rozalija Vanagintė, Jonas Zakarauskas. *Vaikų Sk.*: Vladas Žirlis, Ant. Žirlis.

118 KUOPA: Juozas Čižauckas, *Vaikų Skyr.*: Juozas Micevičius.

119 KUOPA: Šikšnis Aleksandras. *Vaikų Skyrius*: Zuzana Maroziutė.

120 KUOPA: *Vaikų Skyr.*: Domicelė Kurlavičiutė, Jonas Kurlavičius.

121 KUOPA: Arnošius Antan., Bened. Arnašienė, Adomas Kanainskas, Jieva Stankaitė, Antanas Stanslovas, Kostan. Tribičienė, Alek. Tribičius. *Vaikų Skyrius*: Kostan. Šedaitė.

123 KUOPA: Andrius Kizevičius, Jonas Kučiuskas. *Vaikų Sk.*: Jonas Jokubauskas, Ant. Jokubauskas.

124 KUOPA: *Vaikų Skyr.*: Adelta Mieliauckaitė.

126 KUOPA: *Vaikų Skyr.*: Jonas Jonaitis.

127 KUOPA: Alena Adomaitis.

128 KUOPA: Katrina Barisienė, Marė Kazlauskienė, Vladas Kibartas, Mikas Paskevičius.

129 KUOPA: Marė Lapiatienė, J. Markis, J. Saracka, A. Trijonis. *Vaikų Skyrius*: Juozas Jurevičius, Paulina Kalainiutė, Kazys Margis, Rožė Nedeckiutė, Magdė Navickiutė, Andrius Pažera, Ona Pažeriutė, Jonas Pažera, Petras Pažera, Juzė Rukaitė, Bronė Sarackaitė, Zofija Sarackaitė.

130 KUOPA: Juozas Kralikas.

131 KUOPA: Petras Ragaišis.

132 KUOPA: *Vaikų Skyr.*: Juozas Tamulynas.

133 KUOPA: Helena Capkevič, Juozas Jurgelaitis, Kost. Kaminskienė, Dom. Kaminskas, Jonas Karauskas, Morta Kaminskienė, Leonardas Taraila, Julė Zanevičienė. *Vaikų Skyrius*: Amilė Andrikaitė, A. B. Kieledutė.

134 KUOPA: Motiejus Bujokas, Uršulė Blažinskienė, Marė Galeckienė, Marg. Kaušuvienė, Barbora Kubiliutė, Longinas Medutis, Bar. Ramoskiutė, Kat. Šlikaitė, Marė Sinkevičiutė, Ad. Tumenaitė, Ag. Verkutienė, Mikolas Vizgirda, Ona Žalnieraitienė. *Vaikų Skyr.*: Ona Sabaliauskaitė, Izidorius Sabauskas.

135 KUOPA: Jonas Balčiunas, Juozas Čiernerka, Julius Krasnickas, Kaz. Kondrotas, Kaz. Pusnikas, Bol. Petravičius, B. Zinis.

136 KUOPA: Izid. Stanavičius, Augustas Vaičiunas.

137 KUOPA: Juozas Kaliukaitis, Pranas Katkauskas, Tafilė Levandavičienė, Uršulė Poškienė.

138 KUOPA: Juozas Daukšis, Petras Jerusevičius, Marė Lišauckienė, Juozas Savickas, Longinas Seimonis.

140 KUOPA: L. Ramanauskas.

141 KUOPA: Petras Tubelis, Liudvikas Vaitkus. *Vaikų Skyrius*: Juozas J. Vaičiunas, Vincas Švelnis, Longinas Švelnis.

142 KUOPA: Vincas Akialis, Ignas Sakalauskas, Ona Šmicuvienė. *Vaikų Skyr.*: L. Kalinauskas.

144 KUOPA: Marė Grakauskienė, Pranė Novalskienė, Jonas Vaškevičius. *Vaikų Skyr.*: M. Grakauskas, Al. Grakauskas, Ant. Grakauskas, Marė Jageliutė, Jurgis Jaruševičius, Alena Jageliutė, Stasys Jagelis, Jurgis Kamenas.

146 KUOPA: Antanas Baltrušaitis, Petras Ledyga, Adol. Mandeika. *Vaikų Skyr.*: Stanis Jamanotas, Br. Jamanotas, Jonas Milašauskas, Monika Milašauskiutė, Z. Stoniutė, Alzė Stoniutė, Antanas Šimkus.

151 KUOPA: Jonas Stakutis.

152 KUOPA: Marcelė Stalgienė. *Vaikų Skyrius*: Jonas Bobina.

154 KUOPA: Pov. Balčiukonis.

155 KUOPA: Antanas Genevičius, Antanas Ripša. *Vaikų Skyr.*: Oles. Brokevičius, Pet. Brokevičiutė, Ant. Brokevičius, Juozas Baranauskas, Ona Poviloniutė, Juozas Virpša, Jonas Virpša.

158 KUOPA: Izidorius Gurgždis, Jonas Linkis.

159 KUOPA: Ant. Valinčius.

160 KUOPA: Stanis Aleliunas, Povilas Aukštakalnis, Rev. Antan. Briška, Jurgis Drulė, Anelka Povilaitienė, Matas Povilaitis, Zofija Sakalauskienė.

161 KUOPA: Petras Ačas, Julė Ačienė, Vincas Ašmanas, Kazys Kavaliunas, Jonas Pikoraitis. *Vaikų Skyrius*: Petras Dapkus, Petronė Malinauskiutė, Jon. Majauskas.

162 KUOPA: Franas Milelis ir Petras Rišelis.

163 KUOPA: *Vaikų Skyr.*: Liudvika Klimas, Paulina Armoniutė, Petronė Armoniutė, Marijona Gailius.

164 KUOPA: Jonas Alenskas, Stan. Butkus. *Vaikų Skyr.*: Albinas Tamošaitis.

165 KUOPA: Barbė Kundrotaitė, Pranė Šalaševičienė, Juozas Tidikas, Jonas Zorskas. *Vaikų Skyr.*: Julė Bačeniutė, Vik. Bačeniutė.

166 KUOPA: Vincas Stulpinas.

168 KUOPA: Alek. Žilius.

169 KUOPA: Marė Beliunienė, Kazys Gogelis, Juozas Grigas.

170 KUOPA: Jur. Banevičius.

171 KUOPA: St. Ambrozas, A. Aleksandravičius, Petras Bartnikas, Ant. Beržinskis, Jonas K. Daubaras, Olesė Dirsienė, Kaz. Girvelis, Pranas Gudas, Adomas Isoda, Kazys Jakubaitis, Povilas Klanauskas, Kostan. Krištopaitis, Vincas Krištopavičius, Ona Kristopavičienė, Juozas Kairis, Marė Lenkaičiutė, Jurgis Liutkus, Marė Marčulinienė, Petronė Maladauskaitė, V. Morkuzas, Jonas Neura, Kazys Navickas, M. Pečiukaitienė, Rozalija Rusienė, Juozas Rusis, Vincas Ramanauckas, Juzė Sabaliauckiutė, Rapolas Skarupskas, Vincas Slantaris, Petronelė Šlakiutė, Alzė Šlikienė, Mykolas Simkaitis, Juozas Stankūs, Petras Tamelis, Adolpina Tarvainienė, Leonas Urnikas, Kazys Vilimas, Pranas Vaičiunas, Valiunas Simonas, Marė Verškaitienė, Petras Žagaras, Katarina Žagarienė, Petr. Žagaras. *Vaikų Sk.*: Agnė Abysheliutė, Ona Bakšaičiutė, Dom. Bakšaičiutė, Petras Banionis, Konst. Grigaliauskas, Juoz. Juškevičius, Putrius Vytautas, Ona Šarkevičiutė, Ona Verškaičiutė, Ant. Žagaras, Juozas Žagaras, Ona Žagariutė.

174 KUOPA: *Vaikų Skyrius*. Marė Pečiukaičiutė, Teod. Tulaba.

175 KUOPA: Jieva Čibirkienė, Andrius Čibirka, Adomas Dadonas Jonas Maslauskas, Viktorija Maslauckienė, Kazys Puecta, Klemensas Puecta, Elzė Pečkienė, Juozas Pečkis. *Vaikų Skyrius*: Jonas Maslauskas.

176 KUOPA: Bar. Gairionienė.

177 KUOPA: Kun. Pr. Bučys, Alek. Jankauskis, Ona Rumšienė, Anast. Stanevičienė, Adomas Stanislovaitis. *Vaikų Skyrius*: Simonas Petruška.

178 KUOPA: Antanas Adomaitis, Vincas Petkevičius.

183 KUOPA: Silvestras Grablikas, Vincas Kvietkauskas.

184 KUOPA: Juozas Burokas, Marė Burokiutė, Tafilė Gervelienė, Klem. Kraučiunas, Ant. Kraunalis, Klera Kraunalienė, Viktorija Kraunalienė, Marė Kročunienė, Rokas Pečkauskas, Sat. Pečkauskas, Ona Raslauskienė, Petronė Šarkiutė, Liudvika Virbickienė.

185 KUOPA: Pranas Doveika, Julius Jakavičius, Kazys Mažulis, Jonas Mikalauskas, Kazys Povilaitis, Alek. Šikas, Ant. Šlikas, Stan. Simpokaitis, Mikolas Šlikas, Jokubas Šlikas, Jonas Šlikas, Juozapas Tiravičius.

186 KUOPA: *Vaikų Skyr.*: Vik. Brazgila, Ona Balutiutė, Petr. Raguškas, Jonas Raguškas, Antanas Žiemis.

187 KUOPA: Kazys Civinskas,

188 KUOPA: Stasys Mesėnas *Vaikų Skyr.*: Jonas Povilaitukas.

190 KUOPA: Adolfas Selukas.

191 KUOPA: Stanis Grincevičia, Bronė Juškevičiutė, Juozas Kavaliauskas. *Vaikų Skyrius*: K. Mikalauskiutė, Juozas Valis.

193 KUOPA: Juozas Bertulis, Antanina Mičiulienė, Jonas Mičiulis, Jonas Paskevičius. *Vaikų Skyrius*: Juozas Mičiulis, Jonas Mičiulis, Liudvisė Paškevičaitė, Jurgis Sakalauskas.

194 KUOPA: Antanas Adomaitis, Jieva Daruskevičienė, Vincas Dambauskas, Andrius Razumas ir Magdė Rupšienė.

197 KUOPA: M. Busiackas.

198 KUOPA: Vincas Pajaujis, Jonas Zuikis.

200 KUOPA: Rokas Rudis. *Vaikų Skyrius*: Elzė Tvaskiutė, Marė Tvaskiutė.

201 KUOPA: Laurinas Kavolaitis. *Vaikų Skyr.*: A. Butkowich.

202 KUOPA: Jereckienė Vincė, Pranas Miknius.

203 KUOPA: Ant. Drodvilas, Stef. Rymoviez, Adolfas Navalinskas, Juozas Leonavičius, Juozas Kuzma, Janonis Bronis, Baniunas Povilas, Mikolas Bojanauckas.

204 KUOPA: Ona Beržinskaitė. *Vaikų Skyrius*: Amilija Vaitkiutė, Vincas Vaitkus, Antanas Dargužis Jonas Gražis, Petras Gražis.

205 KUOPA: Olesė Jasaičiutė.

207 KUOPA: *Vaikų Skyr.*: Juoz. J. Jusevičius.

208 KUOPA: Vincas Budvietis, Antanas Vieta, Juz. Vietienė.

209 KUOPA: Antanas Čėpla, Tamošius Rudaitis, Juozas Soroka, Motiejus Stanukėnas.

210 KUOPA: Ona Ambrozaitienė, Ona Gudaitienė, Augustas Jurginas, Jonas Mozeris, Marijona Šimuliunienė, Karolius Šimuliunas, Bladas Vitkevičius.

212 KUOPA: Juozas Barštis ir Kazys Valicka.

213 KUOPA: *Vaikų Skyr.*: Stasys Savickas, Ona Savickiutė, Petras Saulietis, El. Zakauskaitė.

214 KUOPA: Kazys Miknevičius, Ignotas Vaičiulis. *Vaikų Sk.*: Ona Stariukė.

216 KUOPA: Antanas Bandarutis, Petras Jasonis, Kost. Jakaitis, Jurgis Žilinskas.

219 KUOPA: Daučauskas Jonas Kaminskas Juozas, Ščakauskas St., Usevičius Antanas, Žebrauskas P., Žebrauskienė Elena.

221 KUOPA: *Vaikų Skyr.*: Jonas Kelpšas.

222 KUOPA: Mykolas Nececkas, Antanas Peldžius, Kazys Pakštas, Rozalija Remdziavienė, Ignas Remdzius, Pranas Šalavejus.

Viduriu paliuosuotojas maziems.

Naturalis stovis vaiko yra visados buti linksmu ir nepaisančiu. Kada mergaitė yra susiraukus ir nenori eiti mokyklon ir mokintis, arba vaikas yra suvargęs ir nenori eiti su kitais vaikais ant tyro oro groti, tai ženklas, kad jie reikalauja palinosuoti vidurius ir sujudinti kepenis prie veikimo.

Vienok turi buti duota kas nors, kurs sujudintų juos ir tai delikatniu budu. Smarkiai veikiančios gyduolės yra nepageidaujamos.

Daug motynų surado, kad kaikurių žolių mišinys padaro liuosus vidurius be smarkesnių gyduolių. Tos žolės parduodamos plotkelių formoje po vardu Laxcarin — ir yra visur naudojamos. Tiktai kelios plotkelės Laxcarino yra reikalinga ir yra gera jas imti — faktas kad tai yra daktaras saldumynų pavydale. Tai yra priežastis, kad vaikai jas taip myli. Relios valandos po naudojimui vaikas bus linksmas, kaip buvęs. Jos veikia, kaip laikrodis.

Yra tai geriausia gyduolė pačioms motinoms ir kitiems šeimyno nariams, veikiančios nemalimo vidurių, arba galvos skausmo, pagelbai nuo šalčio ir persalimo, mažo skaitos išbėrimo ir kitų nesmagumų, kurių priežastimi yra vidurių neviršikinimas. Jos prigelbsti virškinimui, palengvina sumalima, ir panaikina rugštis, sustabdo išputimą ir palengvina pilvo veikimą.

Kaina visuomet, nepaisant karės pakeltų mokesčių ir iškaščių pakeliamų laboratorijose, nepaisant uždarbio ir taksų, mes palikome tą pačią kainą, pagal kurią ši šeimynos gyduolė yra pardoudama. Yra saugiau vienok, nes mes daug užsakymų gauname; užklausti mus daugiau ant kart Laxcarino, visam gydymuisi arba 6 paklius, kurių kaina yra 5 dol. Už vieną pakelį yra 1 dol., kurie reikia siųsti registruotoje gromatoje ar money orderiu. Siųsk: Laxcarin Products Co., Dept. L. 3., Pittsburgh, Pa.

(Apskelbimas)

PIEŠKOJIMAI.

Aš Antanas Bernotas paieškau savo dėdės Antano Šaulio. Jis gyveno po numaru 2417 West Market St., N.S. Pittsburgh, Pa. Panedėlio rytą, kovo 24 d., išėjo darban su darbinėmis drapanomis apsirengęs ir nežinia kur prapuolė. Aš visur Pittsburgho apskrityje išieškojau, bet neradau. Jis buvo 6 pėdų augščio, biskį palinkęs, veidas raudonas, mėlynos akys, plaukai šviesiai geltoni, geltonais usais, biskį pakirptais. Svėrė apie 200 svarų. Amžiaus turėjo apie 44 ar 45 metus, priklausė prie S. L. R. K. A. 87 kuopos. 5 metų senumo vaikas pasiliko sirata be motinos ir be tėvo. Jei kas žinot apie jį, meldžiu pranešti, gausite už tai atlyginimą. Adresas:

Mr. Anthony Bernot,
1128 Laurel St., N. S.
(15—17) Pittsburgh, Pa.

"Ruffles" sustabdo Pleiskanavimą ir Galvos Niežėjimą!

RUFFLES padaro galvą švaria, kaip naujas centas ir jusų plaukus taip gražiais, kaip vaikų.

"Wincai, laukis krapštęs galvą prie stalo!" "Taip, brangioji. Rytoj perkuos RUFFLES. Tas panaikins niežėjimą."

Tik pamąstykite — po visų bandymo ir nėginimo metų, galop surasta tikras budas, kaip pleiskanavimą prašalinus.

Viena RUFFLES bonka prašalins nuo jusų galvos niežėjimą ir pleiskanas — iki mažiausio trupinėlio ir tuomet retkarčiais pavartojimas neleis vėl prikibti. O galva sveikatingumu žėrės.

Ingyk už 65c. RUFFLES bonką pas jusų aptiekorių. Jis tikrai prašalina pleiskanavimo nemalonumus. Priešingai aptiekorius grąžins jums pinigus. RUFFLES yra naudingas kiekvienam ir užlaiko galvą švaria, o plaukus sveikais ir puikiais. RUFFLES negali but blėdingas nė opinusai pasaulyje skurai.

Jeigu jusų aptiekorius neturi RUFFLES, atsiųsk man jo vardą. Indėk 75 centus ir aš nusiųsiu jums bonką. F. Ad. Richter, 74-80 Washington st., New York.

FARMOS ANT PARDAVIMO.

Mes parduodame geriausias farmas lietuvių kolionijoje Michigano valstijoje, arti miestų ir geležkelių, prie ežerų, upelių ir arti mokslainių. Žemė yra labai derlinga del auginimo kviečių, rugių, avižų, miežių, kornų ir žirnių, del bulvių, dar žovių ir visokių vaisių, taipgi Alfalfa cibulių ir timotų del šieno. Didumas farmų nuo 20 iki 640 akerių su budinkais, sodais, prie ežerų su upeliais. Žemė — molis su juodžemiu ir žvyrius su juodžemiu. Prekė nuo $800.00 iki $14,000.00. Nedirbta žemė parsiduoda nuo 9 iki 25 dolerių ant akerio. Visos farmos duodamos ant lengvų išmokesčių, nuo 5 iki 20 metų ant 6procento. Mes patys esame farmeriai ir norime savo broliams lietuviams pagelbėti nupirkti geras ir pigias farmas. Del daugiaus informacijų rašykite laišką pas mus, o gausite pilnai teisingą atsakymą.

STANKUS BROS.
Lietuvių Farmeriai
Box 27, Millerton, Mich.
(Apskelbimas) (16-19)

IŠ LIETUVOS

ALEKSOTAS. Vasario 9 dieną čionai buvo krikščionių demokratų partijos Aleksoto skyriaus susirinkimas. Tartasi: 1) kreiptis į valdžią, kad ji duotų valdiškos žemės bulvėms ir daržovėms pasisodinti; 2) deleguoti vieną narį į sodžių supirkinėti partijos nariams javų; 3) prašyti valdžios, kad užleistų valdiškų namų, kurie dabar yra tušti, gyventi darbininkams; 4) kreiptis į miesto Dumą, kad atidarytų Aleksote buvusį ubaganamį.

Susirinkusieji nariai nurodinėjo faktais, kad žydai spekuliantai visokiais budais gabena javus į Rusiją. Kadangi kiti keliai šiek tiek saugojami, tai dabar gabena javus per Rumšiškes. Vienam teko sugauti žydas, vežant vežimą javų, užkrautą mėšlais. Spekuliantas suvežė atgal į špykelę javus, bet rytojaus dieną vėl išgabeno. Nutarta kreiptis į valdžią, kad ji imtųsi griežtų priemonių panaikinti spekuliantus, nes priešingai žmonės patys priversti bus su jais kovoti.

Į partiją prisirašė daug narių.

SKIRSNEMUNĖ (Jurbarko apskr.). Apylinkėje labai išsiplatinusi spekuliacija ir šmuklerystė. Šmukleriavimas eina dvejopu budu. Vienas — tai slaptas budas. Čia visa daroma pasislėpus; sugauti—skaudžiai atsimoka: vietinė milicija rekvizuoja ir nubaudžia. Antras budas — tai atviras: viduj dienos žydeliai veža prisikrovę maisto produktų vežimus. Musų "ginčjai" vokiečiai ginkluoti kartu su žydeliais važinoja ir nemėgink užkalbinti — tuojaus nušauts. ("Tiesos Kardas".)

SASNAVA (Mar. apskr.). **Gyventojų upas.** Sausio 14 dieną Sasnavoje netikėtai, greitu laiku buvo sušauktas viso valsčiaus mitingas. Nors pakvietimas į mitingą per kaimų tarybas buvo paleistas vos sausio 13 dieną po pietų nors sausio 14 dieną snigo, bet Sasnavos valsčiaus piliečiai ir pilietės rinkosi į mitingą, kuris buvo šaukiamas išklausyti, kas dedas Vilniuje, Kaune ir kitais klausimais gan skaitlingais buriais. Ėjo vyrai ir moters bei mergaitės. Mitingas prasidėjo 12 valandą p. Rūškio kluone.

Į mitingo prezidiumą išrinkta trįs žmonės. Pirmininku Grinius. Sekretorium Šelmys.

Plačiai pranešė apie dabartinį Lietuvos padėjimą ir Vilniaus atidavimą bolševikams P. R. Jis išrodė, kad nusiminti nėr ko, kad reikia organizuotis ir atitaisyti tai, kas negerai, prieš musų norą įvyko. Buvo paaiškinta, kad rusai bolševikai, nors jie ir geriausiais tikslais eitų, bet jiems nereikalingi ir pavojingi. Nereikalingi, nes mes patys, be jų dar geriau susitvarkysime, o pavojingi tuo, kad atėję išveš visą duonutę ir turės kentėti musų darbo ir vargo žmonės badą. Išrodytas susirinkimui ir lenkų pavojus, kurie nori užgrobti Lietuvą ir kolonizuoti mozurais musų dvarus. Visi kalbėtojai ir darantieji paklausimus išsireiškė prieš lenkus, del bolševikų kalbėjo jiems priešlankiai tik vietiniai bolševikai, o kiti nė klausyti nenori kad vėl Lietuva butų rusų užimta, nors ir komunizmo skraiste prisidengusių. Kuomet buvo pastatytas klausimas, kas nori, kad ateitų pas mus rusų bolševikai, tai ne tik ką nebalsavo už tai susirinkimas, bet net ir tie, kurie save vadina bolševikais.

P. Mačiulaitis buvo siųstas Saliamos kaimo į Kauną į darbo žmonių tarybų susivažiavimą Kaune. Jis pranešė kad tas susivažiavimas nejvyko, kadangi neatvyko delegatai iš Šiaulių, Vilniaus ir kitų vietų. Buvo susirinkę vos keletas žmonių. Jis nupasakojo žmonių upą, kiek bevažinodamas ir nuvažiavęs matęs ir girdėjęs. Taip išeina bolševikų beveik nieks nenori, išskiriant tik miestų darbininkus, ir tai toli gražu ne visus.

Del kariuomenės jis pasakė, kad musų kariuomenė nėra tokia, kaip kad šneižia vietiniai bolševikai, ir nestovi su lazdomis, bet turi ginklus. Jis pasisakęs, kad bepartyvis, išreiškė nuomonę, kad savo kraštą reikia ginti nuo bolševikų užpuolimo ir stoti į krašto sargybos pulkų eiles. (Iš Sasnavos jau išėjo laisvanorių keletas dešimtys ir dar ruošiasi eiti.)

Buvo P. R. iškeltas ir plačiai paaiškintas žemės klausimas ir žemės reformų reikalingumas. Po prakalbos ir atsakymų į duotus paklausimus bei užmetimus, buvo vienbalsiai priimta krikščionių-demokratų Centro Komiteto priimtoji sausio 1 dieną rezoliucija del žemės. Už šią rezoliuciją balsavo ir komunistai, kurių čia yra apie keli žmonės. Be to dar buvo kalbėta del apsaugos pulkų maitinimo klausimo ir aprupinimo beduonių duona. P. R. šiuo klausimu davė praktikos pataisymų ir nurodymų. Tarp kitka siulė įkurtiems tikrą maitinimo kooperatyvą. Jis patarė griežtai kovoti su degtinės varymu ir pardavinėjimu. Kilo įvairių sumanymų ir klausimų.

Mitingą užbaigė vakare P. R. prakalba, kurioje ragino visus prisidėti prie bendro darbo ginti savo ir darbo žmonių gerovę, laimę, laisvę. Kvietė rupintis Lietuvos reikalais. Mitinge dalyvavo virš 3000 žmonių. Susirinkusieji labai patenkinti tokiu pasikalbėjimu ir labai dėkingi buvo kalbėtojui P. R. ("Tiesos Kardas".)

S. L. R. K. A. KUOPŲ *Susirinkimai.*

MONNESEN, PA.

145 kuopos susirinkimas bus 27 dieną balandžio pas J. Duobą, 1213 W. Mahon Ave.

J. Ričkauskas.

DAYTON, OHIO.

191 kuopos susirinkimas įvyks 4 dieną gegužio, 3 val. po pietų, parapijos svetainėje. Visi nariai atsilankykite ir naujų narių atsiveskite prisirašyti.

A. S. Vaitkus, rašt.

GRAND RAPIDS, MICH.

54 kuopos susirinkimas įvyks 4 dieną gegužio, 4 val. po pietų, Šv. Petro ir Povilo parap. salėje.

M. Reklaitis, rašt.

COLLINSVILLE, ILL.

161 koupos susirinkimas įvyks 4 dieną gegužio, paprastu laiku, kažnytinėj salėj. Kviečiami visi nariai ir prisirašyti norintieji.

V. Marauskas, rašt.

CHICAGO, ILL.

101 kuopos susirinkimas įvyks 4 dieną gegužio, 1 val. po pietų, Dievo Apveizdos par. mokyklos kamb.

BECKEMEYER, ILL.

199 kuopos susirinkimas įvyks 4 lieną gegužio, 1 val. po pietų, pas Antaną Skrobulį.

Ant. Skrobulis, rašt.

WASHINGTON, CONN.

205 kuopos susirinkimas bus 27 lieną balandžio, paprastu laiku, pas Emerick Krikščiuną.

Al. P. Krikščiunas rašt.

SCRANTON, PA.

155 kuopos susirinkimas įvyks 4 lieną gegužio, 1919 m., tuojaus po pamaldų, paprastoje vietoje. Ateilami nepamirškite naujų narių ativesti prisirašyti.

M. S., rašt.

BRIDGEPORT, CONN.

9 kuopos susirinkimas įvyks 27 lieną balandžio, tuojaus po sumos Šv. Jurgio parapijos svetainėje.

Visus kviečiame nuoširdžiai atsiti ant baliaus 3 dieną gegužio, nes lar bus toks pirmas puikus balius su visokiais pamarginimais, žaidimais ir sykiu bus laimėjimas.

V. A. Matuz, kp. rašt.

MINERSVILLE, PA.

24 kuopos susirinkimas įvyks 27 lieną balandžio, nedėlioj, 2 val. po pietų, Mainierių Salėje. Ant šio susirinkimo yra kviečiami visi 24 kuopos nariai užsimokėti savo mokestis, o kad prieš 30 turi buti išsiųsti į centro kasą, tai nebus laiko priiminėti mokestis po susirinkimui. Todel visi nepamirškite atsiti šin susirinkiman ir užsimokėti.

Juozas A. Lazaravičius, rašt.

PAIEŠKOJIMAS.

Aš Kastancija Lapienienė paieškau savo vyro Kazimiero Lapienio, jau 4 metai kaip jis mane paliko su mažais vaikais. Jis yra 5 pėdų ir 8 colių augščio, kairės rankos niščio neturi, tamsiai geltonais plaukais, myli daug šnekėti. Paeina iš Kauno gub., Panevėžio pav. Pasvalio parapijos, sodžiaus Tetervinų. Jis pats ar kas kitas prašau man pranešti. Kas praneš, gaus dovanų 3 dolerius. Mano adresas:

Konstancija Lapienienė,
1610 Washborn St.
(17) Scranton, Pa.

Ar tu nori matyt

Didesnius mūšius Francijoj, Rusijoj, Italijoj, Galicijoj ir Turkijoj? Ar tu nori matyti, kaip eroplanai kariavo ore? Ar nori matyti, kaip submarinai kariavo vandenyje? Tą viską gali matyt savo namuose su visai mažomis išlaidomis. Mes aplaikėme daugybę paveikslų tinkančių del stereoskopų. Kada žiūri ant paveikslų per stereoskopą, jauticsi lyg aktusliškai dalyvautum karo lauke. Stereoskopas, kaip matai žemiau kaštuoja tik 70 centų.

50 skirtingų kares paveikslų..... 70c.
35 paveikslai Gyvenimas Kristaus. 30c.
25 paveikslai kelionė apie pasaulį. 50c.
Išvso kaštuoja..... $2.00
Siųskit Money Orderį.
WAR PICTURE CO.
116 E. 7-th Str.
Dept. 22. NEW YORK, N. Y.

SUSIVIENIJIMAS LIETUVIŲ RYMO KATALIKŲ AMERIKOJE

1886

LITHUANIAN R. C. ALLIANCE of AMERICA

CENTRO RAŠTINĖ, ORGANO "GARSO" REDAKCIJA IR ADMINISTRACIJA:
456—458 Grand Street, Brooklyn, N. Y.
Telefonas Stagg 3837.

Centralė Valdyba:

Juozas S. Vasiliauskas, Pirmininkas,
112 No. Greene Street, Baltimore, Md.

Antanas J. Sutkus, Vice-Pirmininkas,
1317 So. Victoria St., Waukegan, Ill.

Paulius Mulevičius, Raštininkas, Knygius ir organo Administratorius,
456—458 Grand Street, Brooklyn, N. Y.

Juozas Stulgaitis, Iždininkas,
140 So. Meade Street, Wilkes-Barre, Pa.

Jonas Jarošsvičius, Iždo Globėjas,
138 Elm Street, Westfield, Mass.

Ona Bendaravičienė, Iždo Globėja,
168 Union Ave., Brooklyn, N. Y.

Kun. N. J. Petkus, Dvasios Vadovas,
259 North Fifth Street, Brooklyn, N. Y.

TEISMO KOMISIJA:

A. J. Sutkus, 1317 S. Victoria St., Waukegan, Ill.
Kun. A. Skrypko, 4557 So. Wood St., Chicago, Ill.
J. J. Stonkus, 11140 So. Michigan ave., Chicago, Ill.
Kun. M. Krušas, 3230 Auburn Ave., Chicago, Ill.

APŠVIETOS KOMISIJA:

A. Aleksandravičius, 180 Cardoni Ave., Detroit, Mich.
Kun. F. Kemėšis, 4943 W. 15-th St., Cicero, Ill.
Dr. J. J. Bielskis, 1800 W. 46-th St., Chicago, Ill.

LABDARYBĖS KOMISIJA:

Ant. Šlikas, 244 Cardoni Ave., Detroit, Mich.
Kun. K. Skrypko, 381 Westminster Ave., Detroit, Mich.
M. Šaučiuvėnas, 4937 So. Marshfield Ave., Chicago, Ill.

DONORA, PA.

88 kuopos susirinkimas įvyks 27 dieną balandžio, tuojaus po pamaldų, Šv. Juozapo parapijos salėje.

P. Kostrickis, rašt.

CONN. APSKRIČIO KUOPOMS PRANEŠIMAS.

Š. L. R. K. A. VIII susivažiavimas atsibus 4 gegužio, 1919, 1 val. po pietų, parapijos svetainėje, No. Main ir 6th gatvės, Ansonia, Conn. Taigi gerbiamos kuopos malonėkite atsiųsti kodaugiausia delegatų ant šio susivažiavimo, nežiurint kuopų didumo, ko daugiau, to geriau. Bsu išrišti klausimai, nes labai daug jų turime. Taipgi kaslink VII susivažiavimo nutarimo visos kuopos turi išduoti raportą apie narių skaičių ir iš viso gyvavimo ant tam tikrų blankų, kurios bus pagamintos ir prisiųstos kiekvienai kuopai prieš susivažiavimą.

Conn. Apskričio raštininkas,
J. Šimoliunas.

Tautos Fondo Valdybos Adresai.

Pirm. Kun. K. Urbonavičius,
20 Webster St.,
Brockton, Mass.

Vice-pirm. p-lė B. Vaškevičiutė,
71 Warwick St.,
Newark, N. J.

Vice-pirm. J. Rickis,
583 Hudson Ave.,
Rochester, N. Y.

Sekret. L. Šimutis,
456 Grand St.,
Brooklyn, N. Y.

Iždininkas B. Vaišnoras,
1514 Carson St.,
Pittsburgh, Pa.

Iždo globėjas Kun. F. Kemėšis,
4943 W. 15 St.,
Cicero, Ill.

Iždo globėjas J. Grajauskas,
2016 Sarah St.,

APSKRIČIŲ VALDYBOS ir ORGANIZATORIAI

Chicagos Apskritys:

A. J. Sutkus, pirm. — 1317 So. Victoria St., Waukegan, Ill.
Vincas Stančikas, rašt. — 4617 S. Hermitage Ave., Chicago.
Jonas Klimas, išd. — 1542 W. 47th St., Chicago, Ill.
M. Mačeika, pag. — 1658 Wabansia Ave., Chicago, Ill.

Bostono Apskritys:

V. J. Kudirka, pirm. — 37 Franklin St., Norwood, Mass.
M. Kilmonis, vice-pirm. — 249 River St., Mattapan, Mass.
J. M. Vicraitis, rašt. — 12 Tatman St., Worcester, Mass.
O. Paulaičukė, išd. — 249 River St., Mattapan, Mass.
V. Jakavičius, iždo glob. — 37 Jefferson St., Cambridge, Mass.
I. Žardeckas, iždo glob. — 166 Bolton St., So. Boston, Mass.
J. Glinceckas, organizat. — 282 Silver St., So. Boston, Mass.

Connecticut Apskričio:

J. T. Kazlauskas, pirm., 443 Grand Ave., New Haven, Conn.
J. J. Šimoliunas, rašt., 40 Woodland St., New Britain, Conn.
K. Tamošiunas, pag., 41 Capitol Ave., Hartford, Conn.
J. Dvilevičius, išd., 15 Rock St., New Haven, Conn.
J. Šaučiunas, organizat., 450 Park Ave., Bridgeport, Conn.

AR DEDI BANKAN PINIGUS?

Jeigu ne — tai delko?
Bankas yra daug geresnė vieta taupymui, negu Jusų namas. Yra užtikrintas saugumas ir moka 3 nuošimtį.

Turtas $1,750,000.00.
Po valdžios priežiura.

Slavonic Deposit Bank
42 E. Market Street, Wilkes-Barre, Pa.

Sulyg 33-čio Seimo tarimo visi naujai įsirašanti nariai butinai privalo nusipirkti S. L. R. K. A. ženklelį. Seni-gi nariai perka iš liuosos valios

SUSIVIENIJIMO LIETUVIŲ R. KAT. AMER.

ŽENKLELIAI

Galima gaut Centro Raštinėj sekančiomis kainomis:

Vyriški (šriubeliais) po.. $1.00
Vyriški 10 Karat aukso po.. $1.50
Moteriški (spilkutėmis) po... 75¢
Moteriški auksuoti po..... $1.00
Moteriški 10 Karat aukso po $1.50
Laikrodėliui Vyriška Kabutė $1.00

Užsisakant reikia pažymėti kiek, kokios kainos ir kokių norima. Čekis ar money orderis išrašyti ir siųsti adresu:

THE GARSAS
458 Grand Street, Brooklyn, N. Y.

"Garso" knygyne gaunamos knygos:

Susiv. L. R. K. A. nariams parduodama visos čia pažymėtos knygos puse kainos.

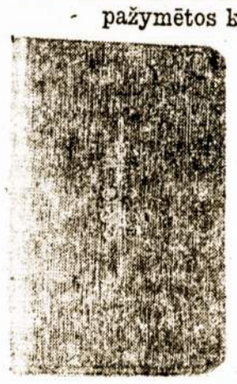

MALDAKNYGĖS:

No. 1. ANIOLAS SARGAS. Juodais apdarais.. .... $1.00
No. 2. ANIOLAS SARGAS. Kaip šis paveikslėlis rodo $1.25
No. 3. ANIOLAS SARGAS. Juodos.. skuros apdarais $1.50
No. 4. DANGAUS ŽVAIGŽDUTĖ. Baltos skurelės apdarais $1.25
No. 5. DANGAUS ŽVAIGŽDUTĖ. Juodos skuros apdarais.. .... $1.50
No. 6. DANGAUS ŽVAIGŽDUTĖ. Nelužtančios skuros apdarais $4.00
No. 7. DANGAUS ŽVAIGŽDUTĖ. Juodos drobės apdarais... .... .85
No. 8. DANGAUS ŽVAIGŽDUTĖ. Juodos drobės apdarais... .... .65

ĮVAIRAUS TURINIO KNYGOS:

Patarlės ir išminties grudeliai. Surinko P. Mulevičius. Chicago, Ill., 1917, 48 pusl..... .25
Šioje knygelėje tilpsta gražus rinkinys lietuvių ir kitokių patarlių ir įvairių trumpų, suglaustų išsireiškimų.

Laisvėn Bėžengiant. Amerikos Lietuvių Visuotnojo Seimo Protokolas ir paveiksluotas aprašymas. Tvarkė ir išleido P. Mulevičius. Brooklyn, N. Y., 1918. 72 pusl..... .75
Šioje knygelėje tilpsta visų Seime buvusių delegatų vardai, su pažymėjimu nuo kokių draugijų kas atstovavo. Seimo komisijų ir vedėjų paveikslai. Seimo vakarė pasakytos kalbos. Visos priimtos rezoliucijos lietuvių ir anglų kalbose. Labai gero popiero ir lietuvišką vėliavą vaizdinančiais spalvuotais viršeliais.

Marijos Mėnuo. Arba apmąstymai kiekvienai mėn. dienai apie Marijos gyvenimą, dorybes ir Jos Garbę. Surinko Kun. M. J. D—as. Kaina..... .50

Raktas Sveikaton ir Laimėn. Parašė Dr. J. J. Bielskis. Brooklyn, N. Y., 1918, 64 pusl. Kaina tiktai..... .25
Perskaitęs šią knygelę ir gyvendamas sulyg joje randamų nurodymų, išvengsi daugelio sveikatai pavojų ir tai nieko tau nekainuos.

Kun. A. Burba, Jo Gyvenimas ir Darbai. Parašė Jr. Jonas. Plymouth, Pa., 1898, 36 pusl..... .25

Apie Apdraudą. Parašė J. S. Vasiliauskas, 16 pusl..... .05

Europos Istorija. Parašė Hlw. A. Freeman. Iš angliško vertė J. Andžiulaitis. Su žemlapiais. Plymouth, Pa., 1891, 320 pusl... 50

Kelionė į Europą. Kun. J. Žilinskas. 6x9, 52 pusl..... .15

Kražių Skerdynė ir Jos Pasekmės. Paminklas del Kražiečių nuo Amerikos lietuvių. Parašė Kn. Jonas Ž. 5x7, 77 pusl..... .15

Kuomi žmonės Gyvena? Parašė Leonas Tolstoj. Vertė Antanas A. Joris. Waterbury, Conn., 1909, 56 pusl..... .10

Lietuvių—Lenkų Unija. Parašė J. Gabrys. Keli praeities ruožini paminėjimui 500 m. sukaktuvių Gardelio unijos (1413-1913). Philadelphia, Pa. 68 pusl..... .35

Lietuvių Tautos Padėjimas Rusų Valstybėj (Rusų kalbojo). 1896, Shamokin, Pa., 128 pusl..... $1.00

Konradas Valenrodas. Jr. Jono vertimas iš Mickevičiaus. Plymouth, Pa., 5x7, 24 pusl..... .10

Petras Žemaitis. Graži apysakėlė del Lietuvos vaikelių. Lietuviškai vertė T. Astramskas. Plymouth, Pa., 1909, 72 pusl..... .25

Budas Senovės Lietuvių Kalnėnų ir Žemaičių. Par. Simanas Daukantas. Antra spauda. Plymouth, Pa., 1892, 6x9, 216 pusl... $1.25

"Tėvynė" I metų (1896), pilnas kompletas..... $1.25
"Tėvynė" II metų (1897), pilnas kompletas..... $1.25
"Tėvynė" III metų (1898), pilnas kompletas..... $1.25
"Tėvynė" IV metų (1899), pilnas kompletas..... $1.25
"Tėvynė", pavieniai numeriai (kurių turime)..... .15

Užsakydami knygas pažymėkite knygos vardą. Užmokesnį galima siųsti krasos ženklelinis. Virš dolerio — išperkant krasoje ar Exprese "money order". Jei esi S. L. R. K. A. narių ir nori knygas gauti už pusę kainos, pažymėk ir savo kuopos numerį.

Adresuokite:

"Garsas"

458 Grand Street, Brooklyn, N. Y.

KORESPONDENCIJOS

IŠ LIETUVIŲ NAUJOKYNIŲ AMERIKOJE

WILKES-BARRE, PA.

6-tojo Lituvių Dienos Komiteto susirinkimas įvyko nedėlioj, kovo 30 d., Šv. Kazimiero svetainėje, Pitson, Pa. ir darbas jau pradeda eiti pirmyn. Šioji diena, kuri atsibus 4 d. liepos yra rengiama susidėjusių iš poros miestelių lietuvių jaunimo, kurie labai darbuojasi Lietuvos labui. Jie kas metas visą pelną tos dienos apverčia gerai naudai. Lig šiol nemažą pagelbą gavo musų broliai Lietuvoje, kurie datyrė didelį vargą laike didžiosios karės, taip-pat ir neužmiršo šios šalies Raudonojo Kryžiaus. Todel ir šį metą buvo nutarta visą pelną apversti Tautos Fondui, apie kurio reikalingumą nereikia aiškinti.

Tad-gi su pagelba šios apielinkės lietuvių, taip-pat ir kitų gerų žmonių, kurie to ką darbą remia, žada šių metų Lietuvių Diena perviršyti praėjusias tokias Dienas.

Velijame tokiems lietuviams geriausios laimės.

J. V. P.

BLOOMFIELD, N. J.

Balandžio 4 d. T. F. 4 skyrius parengė prakalbas. Kalbėjo p. J. Karosas apie tėvynės reikalus, ragindamas jai darbuotis ir aukauti. Po jo kalbos parinkta aukų. Surinkta $45.81.

Seržantas p. Vaškas kalbėjo apie reikalingumą Raudonojo Kryžiaus, plačiai nušviesdamas jo svarbą ir budus jį suorganizuoti. Kaipo pasekmė p. Vaško kalbos, suorganizuota L. R. Kryžiaus skyrius susidedanti iš 29 narių. Jo valdyba yra: pir min. V. Paparčiutė, rašt. N. Abromavičiutė, ižd. M. Gudaičiutė.

Prakalbose Buvęs.

HMTRAMCK, MICH.

Balanžio 6 d. įvyko S. L. R. K. A. 230 kuopos mėnesinis susirinkimas, kurį atidarė pirm. S. Atkočiunas. Tapo perskaitytas protokolas pereito susrinkimo, kuris buvo laikytas 26 dienoj kovo, Kuopos valdyba yra: pirm. S. Atkočiunas, vicepirm. p-lė O. Karečiutė, protokolų rašt. J. Stankus, fin. rašt. J. Baker,ižd. C. Dimidžiunas. Pirmininkas paklausė susirinkusių ar kas nepriešingas valdybai. Valdybą užtvirtino delnų plojimu. Paskui buvo perstatyti nauji nariai. Prisirašė 12 naujų narių ir daug persikėlė iš 171 kuopos. Nutarta ateinantį mėnesį pajieškoti svetainės del laikymo susirinkimų. Tapo išrinktas komitetas iš S. Atkočiuno ir J. Slavinsko.

Reporteris.

PHILADELPHIA, PA.

Šmeižėjų, melagių prakalbos

6-tą balandžio, šių metų, dalyj miesto Port Richmond vietiniai cicilikai surengė prakalbas ant Lietuvių Muzikališkos svetainės. Plakatuose išgarsino, kad kalbės "garsus" draugas-vadas V. Venckunas iš Pittsburgh'o, Pa., apie visų kraštų darbininkų judėjimą, žinia, kartu ir lietuvių. Bet laike prakalbų pasirodė, kad tai ignorantas, bemokslis, net žodžių, kurių prasmės nesuprasdamas, negal ištart kaip priguli, nes vieton argumentas, sakė "ragumentas"; vieton faktas — "paktas" ir t. t. Tas tai "garsus" kalbėtojas vietoj kalbėti apie darbininkų judėjimą, į padanges keldamas gyrė socijalistus, vien kart purvais drabstydamas ant katalikų ir tutininkų. Žinia, cicilikai jam už tai plojo. Gi katalikai ir tautininkai užkandę dantis, sulig taisyklių tvarkos, vis užsilaikinėjo tyliai. Bet kada jau šmeižtai ir melas dasienė kulminacijinio punkto, kuo augščiausio laipsnio, kada "garsus" kalbėtojas išdrįso net pasakyti, kad Berline suimtus vokiškus bolševikus-spartakiečius laike jų sukilimo prieš dabartinę vokiečių valdžią sušaudė katalikai, vienas iš katalikų, praradęs kantrybės, sušuko: "Kas! Ką sakai! Ar katalikai dabar valdo Vokietiją? Ne! Socijalistai ją valdo, ir socijalistai sušaudė sukilėlius! Kas gi yra tie, iš kurių susideda Vokietijos valdžia? prezidentas jos Ebertas, Scheidemanas, Noske, Kautskis ir kiti, ar ne socijalistų garsingi vadai? Socijalistai! socijalistai sušaudė sukilėlius, nes jų rankose valdžia! Šis įsikišimas to nekantraus kataliko, ginančio tiesą, atnešė blėdį tiems šmeižėjams ir melagiams, nes vos pakalbėjus truputį kitam šmeižikui, susirinkusieji turėjo išsiskirstyti. — Mat atsirado detektyvai ir policija. Kaip girdėjau, tai neva tautininkai padrąsinti pavyzdžiu to nekantraus kataliko pasidarbavo, kad tos sorkės kuogreičiaus užsibaigtų. Žinia, su nuostoliu rengėjų, nes nesuspėta nė kolektos padaryt nei socijalistiškų raštų šiektiek išparduoti, kad padengus lėšas.

Gi nedėlioj, 7 balandžio, vakare, Lietuvių Muzikališkoj Svetainėj, kalbėjo gerbiamas kunigas-kapelionas Jonaitis. Jo kalba buvo indomi, visi ją klausė rimtai, su didžia atyda. Po jo prakalbai į Tautos Fondą surinkta su viršum 70 dolerių.

Richmondietis.

IŠ LONDONO, ANGLIJOS.

Apie pusiau kovo mėnesį lietuviai apleido savo kliubą ne savo noru, bet priversti buvo. Kliubas šis, kurį lietuviai laikė jau kelis metus, buvo lietuviams naudingas, užtat kad buvo labai patogioje vietoje, arti prie pat savo bažnyčios. Dabar lietuviai sau jieškosi kitą vietą, kuri butų naudinga del kliubo; tečiaus, kaip norima taip greit, galima sakyt, sunku surasti. Be kliubo lietuviams yra neparanku — nėra kur laikyti susirinkimų, pasilinksminimų ir t. t., tai yra kiekvienam naudinga. Kliubo užlaikymas kainuoja nemažai pinigų, tečiaus kartais atneša ir naudos. Be kliubo lietuviai nebus ir susiras sau naują vietą. Į pabaigą kovo mėnesio oras vėsus ir kartais pasninga.

Kalnavertis.

PATERSON, N. J.

Čionai Vyčiai labai 'busy' su teatrais, kuriuos rengiasi lošti keliatą iš eilės. Balandžio 26 d. statoma "Dėdė atvažiavo", vieno veiksmo komedija su šokiais, naudai L. Beno įtaisymo uniformos. Programe dalyvaus benas ir choras.

Gegužio 3 d. sulošė "Nastutę", trijų veiksmų dramą, ir "Čigonės atsilankymas", komediją.

Musų priedermė visų yra remti jaunimo darbą, tad kas gyvas, atsilankykite.

Lauksime svečių iš apielinkių.

Zuikys.

AKRON, OHIO.

Svarbus pranešimas.

Bedarbiams, mažai dirbantiems ir nedaug uždirbantiems lietuviams katalikams Lietuvių Darbininkų Sąjungos 64 kuopa įsteigė informacijos biurą, po No. 130 Wooster Ave., Akron, O. Taigi pranešame visų kolonijų lietuviams katalikams, kad Akron, O. įvairjose dirbtuvėse reikalingi darbininkai prie gerų darbų su aukštais apmokėjimais. Kreipkitės į viršminėtą biurą laišku arba atvažiuokite, o darbas bus parupintas.

Pirmininkas **J. Riuka.**
Raštininkas **K. Staukas.**

PRANEŠIMAS IŠ WASHINGTONO.

Šiomis dienomis Federal Reserve Board pranešė Egzekutyviui Komitetui, kad pavelijama pinigai siųsti į Lietuvą, Estoniją, Latviją ir Lenkiją; tiems žmonėms, kurie nėra Vokietijos pavaldiniais, arba valstijų esančių sąjungoje su Vokietija. Del Estonijos ir Lenkijos jau yra išleista tam tikros taisyklės, nurodančios, ką galima į minėtas valstijas siųsti ir ko reikia prisilaikyti. Lietuvai tokių taisyklių kol-kas dar neišduota. Nuėjus prie minėtos komisijos Egzekutyvio Komiteto atstovui ir išdėsčius visą reikalą, užtikrinta, kad greitai ir del Lietuvos tokie žingsniai bus padaryta. Kaip tik gausim tokias taisykles, tuoj bus visuomenei pranešta.

Egzekutyvio Komiteto atstovai atsilankė ir War Trade Board reikale Lietuvai maistą parupinti. Šiuos žingsnius iššaukė šiame pranešime paduotos Dobužio kablegramos.

Minėtoje Komisijoje mus atstovai priimta labai prielankiai ir pažadėta galutinas atsakimas duoti į keletą dienų. Reikia tikėtis kad greitai galėsim Lietuvon pasiųsti užtektinai javų ir šiaip visokių maisto produktų.

Be abejo Lietuvių visuomenė jau nuo seniai laukia žinių apie "Lietuvių Dienoje" surinktus pinigus. Jau beveik treti metai kaip tie pinigai guli Amerikos Raudonajame Kryžiuje. Begulėdami Amerikos valdžios globoje gerokai paaugo, nes dabar randasi šimtas trsdešimts tukstančių dolerių. Nežiurint to, kad nuolatos buvo klabinamą ir dedama pastangos, kad tuos pinigus Lietuvon išsiuntus, vėliaus mėginta kitais budais Lietuvos šelpimui sunaudoti, bet iki šiam laikui viskas buvo be pasekmės — valdžia neleido tuos pinigus išsiųsti. Balandžioje trečioje dienoj Egzek. komiteto atstovai, apsišarvoję tvirtais argumentais atsilankė Raudonamjame Kryžiuje ir vėl klabino pinigus išsiųsti. Po gerų pasikalbėjimų Raudonasis Kryžius sutinka tuojaus visus pinigus atiduoti Egz. Komitetui, Lietuvos šelpimui panaudoti, tiktai dar reikia tam tikri formališki atlikti. Tad-gi kaip tik į laiką šis leidimas išgauta, nes jei kuomet Lietuva paramos reikalavo, tai šiuo tarpu tokia parama labiausia yra reikalinga.

Apart pinigų išsiuntimo, taipgi rupintasi gauti Lietuvai greitą medikalų pagelbą ir prašyta kad kaip galint greičiausia misija Lietuvon pasiųstų Amerikos Raudonasai Kryžius pasižadėjo tuojaus daryti visus galimus žingsnius.

Šiandieną (Bal. 7 d.), gavom nuo Dobužio sekančią kablegramą: Tarptautinio Pašelpos Komiteto atstovai Turczinovicz, Lathrop, Benton ir Pakštas vakar išvažiavo Lietuvon. Amerikos Raudonojo Kryžiaus atstovybė prisiuntė 690 kiliogramų (apie vienas tonas) medikamentų, sanitarių prietaisų ir drapanų. Išlaidos padengta musų pinigais. Biuras daryti šimtą penkiasdešimts tukstančių frankų mėnesinių išlaidų, mes remiam jusų sumanymus.

Tai bus atsakymas pastangomis Egzek. Komiteto padarytam Bal. 3 d.

Egzek. Komitetas gavo nuo Dobužio kablegramą reikalaudamas Lietuvos valdžios vardu, kad mes užsakytume Lietuvai maisto. Pareikalauta nuo Dobužio, kad šiam įsakymui jisai gautų patvirtinimą nuo Lietuvos valdžios. Kelioms dienoms pruslinkus, atėjo ir patvirtinimas. Dobužio kablegramas ir tam tikrą rezoliuciją, kurią Egzek. Komitetas kreipėsi prie Amerikos valdžios, prisiunčiame ant atskiro lapo. Čia tik norime pastebėti, kad Egzek. Komitetas, maisto reikale daro reikalingus žingsnius ne tik su Amerikos valdžia, bet taipgi ir su tam tikrom firmom.

Šiomis dienomis Egzek. Komitetas pasiuntė Prezidentui Wilsonui sekančią kablegramą:

April 1, 1919.

To the Honorable Woodrow Wilson,
President of tho Unitd States,
American Mission,
Paris, France.

Sir:

Tho Germans, in their reply to the note submitted to them by the Allies on March 26, 1919, demanding passage for the Polish divisions of Gen. Haller through Danzig, have suggested for that purpose the ports of Stettin, Konigsberg, Memel and Libau.

The ports of Memel and Libau are Lithuanian and Lettish territory. The landing of Polish troops there would be construed by Lithuanians as opportunity for Poles to occupy that territory and Lithuanians would feel themselves compelled to resist by armed force.

The Lithuanian troops are at present engaged in fighting the Russian Bolshevists, and such an action would split their forçes, and might even influence the most radical of the Lithuanians to join the Bolshevists agaisnt the Poles.

In tho name of the Lithuanians living in America we appeal to the Hon. President Wilson, to present this German scheme to draw the Polish attention from Danzig to Lithuania, to the Allied Military Commission in Paris.

Žemiaus tilpusią kablegramą Egzek. Komitetas pasiuntė prof. Valdemarui, o antrąją Valdemarui ir Lopatai.

April 4, 1919.

Voldemar,
Hotel Palais D'Orsay, Paris.

American Red Cross recomends that you take up the question of Red Cross Relief Mission to Lithuania with Col. Olds Red Cross Commissioner to Europe in Paris stop Have some American Lithuanian see Olds and tell him that 800,000 Lithuanian in America have contributed their share to American Red Cross but no relief work whatever has been done in Lithuania stop Support of American Red Cross is assured if Olds decides favorably.

Vinikas.
Žilius.
Bielskis.

Voldemar-Lopatto,
Palais D'Orsay, Paris.

American National Red Cross is willing to transfer Lithuanian money now deposited with them to Executive Committeee stop Lopatto cable your authorization at once.

Vinikas, Žilius, Bielskis.

Siunčiam visą pluoštą žinių iš Lietuvos, kurios tik ką mus pasiekė.

Egzek. Kom. Informacijos Biuras.

TAUTOS FONDUI AUKOS LAISVĖS SAVAITĖJE.

Aukos surinktos Tautos Fondo 14 skyriaus Laisvės Savaitėje, Kingstone ir Edwardsvilleje, Pa.

Kunigas Inčiura	$100.00
Pranas Burba	100.00
Jonas Paugonis	100.00
Lietuvių Teatrališka Draugys.	125.00
Draugystė Šv. Vincento	100.00
Raulas Černiauskas	50.00
Vincas Mielkus	50.00
Cipr. Paugonis	50.00
Kazim. ir Agota Kučinskai	50.00
Bartels Brewing Co.	50.00
Mažų vaikučių nedėlinės mokslainės	50.00
Didesnių vaikų draugystės Kadetų	50.00
Draugystės Merginų Nekalto Prasidėjimo Panos Šv.	50.00
Moterų Draugystės Rožančiaus Švento	50.00
Draugystė Šv. Antano	25.00
Vincas Varaška	25.00
Ona Agurkiutė	25.00
Marijona Žarnauskienė	20.00
Vincas Lukaševičius	20.00
Walter Žarnauskas	20.00
A. J. Brusakas	15.00
Petras Varaška	15.00
Lietuvių Politikos Kliubas	15.00
Juozas Miliauskas	15.00
Jonas Tamialis	12.00
Ona Mickevičienė	11.00
Mot. Abromaitis	11.00
Marta Aurilienė	10.00
Antanas Baubonis	10.00
Jonas Ramanauskas	10.00
Adomas Milončius	10.00
Anelė Stankevičiutė	10.00
Magdalena Dambrauskienė	10.00
Alena Tamulitė	10.00
Ona Kalitavičienė	10.00
Juozas Venslauskas	10.00
Jonas Greblikas	10.00
Kazimieras Ruseckas	10.00
Mikas Ščtakauskas	10.00
Vincas Bielis	10.00
Liet. Vyčiai Kingstono	10.00
Antanas Agurkis	10.00
Daktaras Leikas	10.00
Pranas Šiupienis	10.00
Jonas Gilda	10.00
Petras Rėkus	10.00
Jonas Burba	10.00
Juozas Dambauckas	10.00
M. P. Abraitis	10.00
Petras Aleksa	10.00
Juozas Kupstas	10.00
Jurgis Pilackas	10.00
Vincas Salukas	10.00
Rožė Praleikienė	10.00
Jonas Semianas	10.00

Po $5.00:

Kazimieras Kupstas, Jonas Molušis, Kazimieras Višniauskas, Kazimieras Leskauskas, Motiejus Traigis, Arnoldas Klevis, Petras Juravičus, P. Paukštienė, Jurgis Jarašiunas, W. M. T. Bell, Pranas Juškauskas, Andrius Senkauskas, Pranas Vaitskulionis, Dominikas Vitkauskas, Kastanta Sinkevičius, Šimas Aleksa, Antanas Urbonas, Marė Naujaliutė, Feliksa Mickevičius, Adomas Staskiavičius, Petras Naujals, Juozas Lutkevičius, Antanas Semis, Petras Bukevičius, Antanas Muckus, Pranas Alaksa, Vincas Staskiavičius, Jurgis Gausis, Pranas Petrauskas, Česlavas Norbertas, Rožė Varaškienė, Juozas Petkevičus, Alekas Pacenka, Adolfao Markelionis, Jonas Puskunigis, Jieva Degučiutė, Agnieška Velyviutė, Pranas Lelevičius, Jonas Kniza, Martinas Belevičius, Vincas Vaitkevičius, Juozas Grebliauskas, Antanas Ramonas, Vincas Marcinkevičius, Elzbieta Mickevičienė, Aleksandras Tamulis, Vincas Keršulis, Adomas Hozemba, Stanly Mikalek, C. Kormiloviez, J. Dejvis, Katrė Pečkienė, Juozas Klučinskas, Antanas Ubonas, Elzbieta Žmuidzinienė, Juozas Ivanauskas, Juozas Zujus, Jieva Makauskienė, Jieva Staniukynienė.

Vincas Kviadaras 4.00.

Po $3.00:

Martinas Janušonis, Feliksas Varakomskis, Milė Pakrupiutė, Juozas Paulauskas, Adomas Radišius, Adomas Jermala, Vincas Tamialis.

Po $2.00:

Juozas Juškauskas, Jonas Žarnauskas, Antanas Juška, Antanas Virkštis, Motiejus Velivis, Ant. Straigis, Stanis Radišius, Juozas Šiupšinskas, Mikolas Martelskis, Liudvikas Gilda, Jurgis Navickas, Mikas Paciukonis, Bernardas Guravičius, Vincas Kmielinauskas, Andrius Viaktaris, Jokubas Mileris, Margarieta Drauginiutė, Vincas Miliauskas, Paulina Simanavičiutė, Antanas Bajorunas.

Po $1.00:

Magdalena Vaiciekauckienė, Ona Zagarskiutė, Vincas Murauskas, Samuel Francis, Martinas Hozemba, Augustas Rojeris, Jonas Savickas, Vincas Tarutis, Jieva Levinska, Pranas Venslovas, Jurgis Sadauskas, Blažiejus Bilus, Juozas Daukšis, Jonas Rukštialis, Vincas Rukštialis, Stanis Martinaitis, Ona Šulgauskienė, Uršulė Pomiraičiutė, Lile Buza, Johana Buzienė, Jonas Kučinskas, Vincas Janulevičius, Vincas Šulgauskas, Alena Didolik, Jieva Burdullenė, Adomas Mincavičius, Juozas Plucinskas, Jonas Soroka, Jonas Agubnis, Mikolas Potockis.

Viso labo Kingston ir Edwardsville 1,874.00.

LUZERNE IR SWOYERSVILLE.

Mikolas Janulavičius	$50.00
Martinas Kasparunas	50.00
Andrius Vaitulionis	25.00
Antanas Mockaitis	25.00
Antanas Antanaitis	25.00
Draugystė Žvaigždės iš Swoyersville	20.00
Magdė Vaičiulienė	20.00
Ona Vaitkevičienė	20.00
Motiejus Motiejunas	15.00

Severos Gyduoles užlaiko šeimynos sveikatą.

Pavasarinis vaistas.

Pavasarį kraujas, paprastai, buva pilnas nešvarumų, kurie susirenka žiemos laiku. Delei šito apsireiškia spuokai, skauduliai ir kitos odos ligos. Dažnai buva visa burna jais nuberta ir ve tąsyk reikia pasirupinti nusikratyti jų.

Severa's Blood Purifier

(Severos Kraujo Valytojas) reikia tatai imti kas pavasaris šituo laiku, arba kadir kokiu nebuk metų laiku, jei kraujas yra netyras, arba jei apsireiškimai parodo susilpnėjusį stovį gyvastynių sulčių. Jis suteikia stiprumą ir grynumą kraujui ir užlaiko jį sveiku taip kaip jis turi buti. Jis yra pardavinėjimas visose aptiekose visur. Kaina $1.25.

W. F. SEVERA CO.
CEDAR RAPIDS, IOWA

Mateušas Kasparunas	15.00
Vincas Kazokas	15.00
Baltrus Zekas	25.00
Marcelė Maksimoniutė,	10.00
Antanas Remeikis	10.00
Juozas Janušonis	10.00
Augustas Stankevičius	10.00
Juozas Geraltauckas	10.00
Antanas Čekanauskas	10.00
Kazimieras Antanaitis	10.00
Augustas Matuzas	10.00

Po $5.00:

Antanas Siemezis, Motiejus Idanka, Jonas Graužialis, Kazimiera Šarka, Kazimieras Truska, Juozas Leskauskas, Jurgis Kulka, Jokubas Brukas, Vladas Savickas, Petras Podolskis, Aleka Mazetis, Antanas Kisieliauskas, Juozas Stankevičius, Jonas Krikščiunas, Jurgis Gaska, Martinas Gretenas, Juozas Savickas, Ignas Kazlauskas, Vincas Valaitis, Juozas Bubnis, Jurgis Antanaitis, Jurgis Kazokas, Jurgs Mazialauskas, Jonas Kalėda, Juozas Stakialis, Viktorija Pilkionienė, Andrius Pilkionis, Veronika Naravinskiutė, Jieva Nevulienė, Jonas Derus, Adomas Palonis, P. Grumblienė, Walter Krawcewiczia, Vincas Baltrušaitis, Honeywell Co., Fred. Frejtusch, S. P. Fredz, Jurgis Grumvaldas, Adolfas Datneris,

Jieva Jančiunienė 4.00.

Po $3.00:

Augustas Urbanavičius, Juozas Bubnaitis, Antanina Montvila, Motiejus Zimniekas, Andrius Mackialis, Kastas KaZakevičius, Juozas Goberis.

Po $2.00:

Juozas Urbanavičius, Jonas Rigelis, Mikas Trilopaitis, Feliksas Varnelė, Kazimieras Vikmanas, Augustas Gegužis, Pranas Murauskas, Rožė Dambauckienė, Kazimieras Jakas, Jurgis Kapočius, Mikas Svetuliavičius, Petras Stravinskas, Jonas Kamarauskas, Juozas Makiavičius, Juozas Čekanauskas, Andrius Budzeika, Monis Lutkewich, Adam Lastrowski, Kazimieras Bejeus, Feliksas Vitmanas, Juozas Zekas, Antanas Goberis I, Jurgis Kazakevičius, Petras Pečiukonis, Ona Antanaičiutė, Albertas Bilza, Vincas Užkuraitis, Vincas Valutka, Valeras Nevedomskis, Valenta Albawch, Johana Albawich, Pov. Jasulewich, Jurgis Mažeikas.

Po $1.00:

Antanas Černiauskas, Jonas Urbanavičius, Motiejus Zekas, Tamas Masis, Juozas Jarašius, Vincas Sadaunikas, Kazis Kalėda, Adolfas Geležauskas, Jurgis Zdanavičius, Pranas Gegužis, Antanas Karaliunas, Motiejus Masionis, Kazimieras Sinkevičius, Feliksas Pakašius, Petras Jaruševičius, Tamas Matulevičius, Jurgis Blažis, Vatslovas Vikmanas, Tamas Malutkiavičius, Petras Struvinskas II, Adolfas Utara, Mateušas Grinevičius, Kajetas Augus, Matauš Mikelionis, Matauš Miziavičius, Tamas Didžiunas, Teofilė Motiejuniutė, Karalius Kaupinis, Jonas Titermanas, Vladas Aujeris, Mikolas Bagdonas, Antanas Kamarauskas, Vincas Barzdaitis, Stanis Paznekas, Antanas Goberis, Jonas Vaičiulis, Karalius Alabinis, Jonas Ramanauskas III, Juozas Vyšniauskas, Vincas Novikas, Elzbieta Antanaičiutė, Petras Giedraitis, Antanas Kazakevičius, Juozas Kalėda, Katrė Kazokienė, Ona Jakienė, Ona Adomaičiutė, Baltrus Mazurkevičius, Juozas Gražiavičus, Juozas Lungus, Mikolas Spudis, Tamas Maižiešius, Franciška Maižiešienė, Juozas Kriščiunas, Antanas Maižiešius, Adomas Pakalavičius, Juozas Stankauckas, Vincas Tarnavčius, Juozas Urbanavičius, Dominikas Kvedaras, Jonas Povilaitis, Julius Kazakevičius, Povilas Služialė, Juozas Kazokas, Petras Vaičiunas, Antanas Stankauskas, Petras Bieliunas, Jonas Vainickis, Jonas Perlavičius, Simanas Manauskas, Jonas Petraitis, Antanas Berneckas, Antanas Bagdonas, Jonas Bagdonas, Petbras Jankauskas, Katrė Baranauskienė, Antanina Šerkšnintė, Marė Šerkšnienė, Antanas Akromas, Arnas Petrauskas.

Visos sumos Luzerne ir Swoyersville	$ 754.50
Kingston ir Edwardsville	1,874.00
Nuo svetimtaučių	196.00
Taigi viso labo Kingstono Parapijos aukų surinkta	$2,824.50

14 Skyriaus Tautos Fondo Rašt.
Antanas Baubonis.

Protokolas.

Amerikos Lietuvių Tarybos Pild. Komiteto posėdis atsibuvo Bal. 4 d., 1919 m., Washington, D. C.

Posėdin pribuvo kun. J. Žilius, p. J. Vasiliauskas, J. Kaupas, ir Dr. J. Bielskis. Kun. J. Kaulakis telefonu pranešė negalįs posėdin pributi. Kun. F. Kemėšis ir J. G. Milius telegrafavo, kad negali suvažiaviman pributi.

Pirmsėdžiauja kun. J. Žilius, Raštininkas perskaitė protokolą iš pracito posėdžio.

Svarstant apie Raudonajame Kryžiuje esančius šimtas trisdešimts tukstančių dolerių, Egzekutyvio Komiteto delegacija į Raudonąjį Kryžių praneša, kad minėtą sumą galima atgauti. Šiandien Egzek. Komiteto delegacija buvo nuėjusi į Raudonąjį Kryžių, perstačius dabartinį Lietuvos padėjimą ir gyvą reikalą Lietuvą gelbėti ir sužinojo, kad tuos pinigus Egzekutyvis Komitetas gali atsiimti ir naudoti Lietuvos šelpimui, tik dar reikia formališkumai atlikti, Naudojama visos pastangos, kad kuogreičiausiai minėtus pinigus panaudoti Lietuvos kovai su alkiu.

Egzekutyvis Komitetas gavo pranešimą iš Federal Reserve Board, kad tarp kitų valstijų ir Lietuvon pinigai siųsti pavelijama. Minėto Komiteto atstovas ištyrė dalyką ir atrado, kad Estonijai ir Lenkijai jau išleista tam tikros taisyklės, nurodant ką tenais galima siųsti ir ko reikia prisilaikyti. Lietuvai pakol-kas dar tokių taisyklių neišduota. Išaiškinus visą padėjimą State Departmentas užtikrino kad greitai ir del Lietuvos tokie žingsniai bus padaryta.

Svarstant klausimą visuotiną seimą šaukti, perskaityta Amerikos Lietuvių Tarybos rezoliuciją, kuri buvo priimta suvažiavime 19 d. Vas. š. met. Pittsburghe. Rezoliucija skamba:

"Amerikos Lietuvių Taryba dar kartą apsvarsčius visotino Amerikos Lietuvių seimo reikalą pastebėjo, kad tautininkų partijos atstovai užsispiria tą seimą sukviesti savo paskirtose vietose, kad negali buti iššaukta tikrais Lietuvos reikalais. Beto A. L. Taryba išranda, kad Lietuvių kareivių reikalą, rubų nuvargusiems tėvynei lietuviams rinkimą geriau negu seimas aprupina specijalistų dalykų organizavimas, o Lietuvos neprigulmybei nuo svetimų pasikėsinimų stipriau apgina pernykščio seimo rezoliucijos ir dabartinis atskirų kolonijų jausmų išreiškimas, todel sutarta visuotino seimo kol kas nedarytі. Bet neaiškiam esant politiškam pasaulio stoviui einanti paskui A. L. Tarybą lietuvių dalis bus nuolat pasirengusi gintі tėvynės reikalus seimu, arba kitomis pastangomis jei jo, arba jų reikalą pripažįs A. L. Tarybos narių daugumas, išreikštu tinkamiausiu ir greičiausiu budu".

Iš šitos rezoliucijos paaiškėja, kad Amerikos Lietuvių Taryba yra nutarusi seimą šaukti, reikalui esant, ir prie to rengiasi. Nepaskiria tik laiko ir vietos. Jeigu seimas butų šaukiamas srovių reikalams, Amerikos Lietuvių Pild. Komitetas, virš srovių ir partijų politikavimo stovėdamas, tuo tikslu prisidėti prie seimo šaukimo negali ir neprivalo. Jeigu dabar šaukiamas seimas butų visos tautos politikai ir akcijai paskatinti, tai A. L. Tarybos Pild. Komitetas, Lietuvos reikalų sąryšyje stovėdamas, atranda dabartinį momentą dar nepatogiu ir pramato, kad seimas kartais galėtų virsti srovių ir partijų politikavimo seimu, ko ne nori visi tautos mylėtojai. Gali buti, kad seimas bus reikalingu po kiek laiko, momentas galėtų pareikalauti iš musų kito seimo, ką tik vieną seimą atlaikius, tad tokiu budu tikrojo reikalo iššauktas seimas, umai šaukiamas, butų nenusisekusiu ir reikalingo įspudžio netektų.

Amerikos Lietuvių Tarybos Pild. Komitetas, akylai tautos reikalus sekdamas, prisižada, kaip greitai matys, kad tautos politika reikalauja seimo, praneš A. L. Tarybai ir visuomenei, kad seimo reikalas pribrendo.

Iš suplaukusių atsakymų į trečią krivulę paaiškėja, kad didžiuma A. L. Tarybos narių p. Mastausko rezignaciją nepriėmė, todel nutarta jam apie tai pranešti ir išreikšti pageidavimą, kad jisai tenai liktų ir dirbtų Lietuvos labui.

Apsvarsčius prof. Valdemaro kablegramą, kurioje jisai reikalauja daugiaus žmonių Paryžiun prisiųsti, atrasta reikalingu patarti Tarybų Egzekutyviam Komitetui kad tuojaus nors du žmones Paryžiun pasiųstų. Patarta siųsti kun. J. Žilius ir p. Bালutis.

Kadangi didžiuma A. L. Tarybos narių pritaria siųst reikalaujamų stenografių Lietuvos delegacijai Paryžiun, A. L. Tarybos Pild. Komitetas nutarė šiuo tarpu siųsti dvi.

Kun. J. Žilius,
Pirmsėdis.
J. J. Bielskis,
Raštininkas.

Pinigai Gyvybe

Biauru yra buti apiplėštu nuo pinigų ir laikrodžio. Bet sulaikyti vidurinose ką tokio nenaudingo yra baisesnis dalykas. Jus galite gauti daugiau pinigų, pirkti kitą laikrodį, bet jųs jau neatgausite savo prapuldytos sveikatos. Nevirškinimas yra tai perėnimas žmogaus sudėjime. Maistas nereikalingas sugula jusų pilve ir pusta, rugsta ir darosi nuodai. Apnuodinti viduriai sugenda.

Daugiau negu 90 nuošimčių žmonių serga nuo vidurių ligų. Gamta paprastai mėgina atsiginti nuo nereikalingų daiktų, bet ji pati negali padaryti, tai kreipiasi prie jusų pagelbos reikalaudama.

Visokie aliejai, castor aliejus ir mineralis vanduo prisipratina ir yra ne gamtos veikimai. Jie kartais daugiau blogo padaro, negu gero.

Laxearin veiki apamažu, nepavojingai, paprastai sujudina jusų vidurių veikimą ir nustato kaipo laikrodį.

PASARGA!!! Laxearin yra parduodamas tiktai vartotojams jo, jo negalima gauti vaistinyčiose. Nesiduok vaistininkui kalbinti pirkti pigesniusvaistus, kurie yra kartais pavojingi. Rašyk pas mus, o mes su noru jums pasiųsime su jusų užsakymu. Jums gali buti labai nesmagu nuo padirbimų.

Geriausia, kad iškalno užsisakyti visiškam pagijimui ir kuris gali buti naudojamas kaipo šeimynos gyduolė. Šešio dėžutės tiktai penki dol., bet jie yra verti ligoniui milijoną kartų tiek. Vienas doleris kainuoja viena dėžutė. Siųsk "money orderį" arba pinigus registruotoje gromatoje, adresuodamas: Laxearin Products Co., Dept. L. 3, Pittsburgh, Pa.

(Apskelbimas)

Paprastas dalykas.

— Iš Tamstos žmonos dažnai prisieina pasijuokti.

— Jei Tamsta butumei jos vyru, tai dar dažniau verktumei.

—o—

Sunkus atsiskirimas.

— Turbut sunku Tamstai buvo atsiskirti su dukteria, išėjusia už vyro?

— Su duktere kaip su duktere, ale sunkus buvo atsiskirimas su jos pasoga.

—o—

— Ar Tamstos žmona inteligentė?

— Žinoma, ji supranta kalbos net musų dviejų metų dukters.

Keliai į Lietuvą jau atsidaro

Lietuvos Atstatymo Bendrovė (320—5-th Ave., New York) įsteigė "Foreign Exchange" (užsiendžinio biznio) skyrių ir tuoj pradės priiminėti pinigus siuntimui į Lietuvą ir kitas šalis. Tame skyriuje bus taipgi išmainomi pinigai, parduodamos laivakortės, sustatomi ir paliudijami rejentaliai dokumentai ir aprupinami visi kiti keleivių reikalai.

(Apskelbimas)

TEATRAS.

West End Pittsburgh, Pa.

McKees Rocks 35-ta kuopa Susiv. L. R. K. A. stato scenoje 4 veiksmų veikalą "Valkata", kuris bus lošiamas 27 d. balandžio, Šv. Vincento bažnyčios svetainėje (Esplen) W. E. Pittsburgh, Pa. Pradžia 7:30 v. vakare.

Šis teatras bus vienas iš puikiausių kada buvo lošiama Pittsburgh, Pa. Todel pasitikime, kad atvažiavę į teatrą busite kožnas vienas virš užganėdinti. Prie to bus daug kitų įvairių pamarginimų.

Inžanga labai maža. Nuoširdžiai kviečiame visus.

K. V.

BALIUS!

Susiv. L. R. K. A. 156 kp. rengia balių, kuris atsibus subatoj, balandžio 26 dieną, 1919 m., prasidės 6 valandą vakare ir trauksis ligi vėlai naktyj. Muzikė grieš labai puiki. Bus saldžių gėrimų ir puikių užkandžių. Kas atsilankys ant šio linksmo vakaro, tai linksmai laiką praleis.

Svetainė randasi tarp 8-os ir 9-tos gatvių, Corcorde Hall, Crat Ave., Charlerei, Pa. Užprašo visus maloniai

Komitetas.

Tik vienas iš šio burio užsiaukė "DRAUGĄ", bet "draugas" taip indomus, kad visi užšiaukusiejo draugai ir priteliai ji nori skaityti.

Kam lysti kaimynams į akis, prašinėjant "DRAUGO" pasiskaityti, kam kitiems nemagumus daryti, kad kiti pats sau "DRAUGĄ" išsirašyti. Dienraštis "DRAUGAS" metams kainuoja $4.50, Chicagoje $6.00. Vienas numeris pamatymui siunčiamas dykai.

Adresas:
"DRAUGAS"
Lithuanian Daily Friend
CHICAGO, ILL.

KAM YRA SVARBU.

Daugiau negu dvylika metų aš sirgau nuo visokių gavos skaudulių ir nervų suirimo, skaudėjimo šone, pečiuose, taipogi pilve, silpnas noras valgio, silpnumo ir nevirškinimo. Sunku man buvo be skausmų vaikščioti. Klausiau kelių gydytojų, bet jie negalėjo duoti man rodos, negalėjo mano ligos pažinti ir negalėjo man pagelbėti.

Kartų aš skaičiau Dr. Hannon raštinės pranešimš ir tuojaus pas jį nuvažiavau. Neatsitraukdamas nuo darbo aš gydžiausi ir greit pasveikau. Po trijų mėnesių po jo priežiura visai atkiutau. Visi skaudulai prapuolė. Aš galiu gerai jau vaikščioti. Pirma negalėjau gerai valgyti, dabar aš turiu tokį norą valgio, kad džiaugiuosi, jog esu tokiam geram padėjime.

Labai dėkingas tam daktarui ir liudiju, kad jisai galės daug ir kitiems sergantiems padaryti.

Paul Kovalik.
723 Willow Ave.
Hoboken, N. J.

Rugp. 11, 1918.

Skaityk Dr. Hannon Apskelbimą.

AR SERGI?

Jei sergi viena iš sunkių ligų naujai ar nuo senai ir reikalauji patarnavimo nuo specialisto,

Ateik pas mane — Aš parotysiu, ką galiu.

greit, pricinamai ir maža kaina, darbo nepertraukiant. Mano raštinės jau nuo seno tam pačiam name ir aš esu žinomas kaipo Saugus ir Tikras Specialistas. Prikuvus į mano raštinę aš išėkzamenomu ir pertikrinsiu, kad kiekvienas gali pasveikti.

JEIGU JUS SERGATE NUO

Chroniško galvos skaudėjimo, šiurpulių spaugų po akimis, silpna atmintimi, silpnais ir netvirtais nervais, nemiga, kaklo ir nugaros skaudėjimu, Rheumatizmu, supatinu narių, gerklės skaudėjimu, išbėrimu, pilvo nereguliariškumais, Neuralgijos skaudulais, nevirškinimu, Ateik pas mane.

Elektros ir kitokie visi gydymai sugrąžins jums sveikatą. Pasiteiravimai dykai. Ateik šiandie, neatidėliok.

Dr. HANNON
SPECIALISTAS
146 EAST 14 th. STREET.
Prieš Tammany Hall, New York City.
Raštinės valandos: Dienomis nuo 9 ryto iki 4 po pietų. Vakarais nuo 6 iki 8 val. Nedėliomis ir šventėmis nuo 10 ryto iki 2 var. po pietų tiktai.
Atskiri laukimui kambariai

KILA IŠGYDOMA.

su STUARTO PLAPAO PADUSKAITE

Jus galite nesti šalin visus diržus, kadangi Plapao paduškaitė yra vien tam padaryta, kad jus išgydyti nuo kilos. Ji yra taip padaryta, kad kartą pridėta nenuslenka ir tuo budu geresnė, negu diržas. Jokių diržų ar sprendžinų neturi. Minkšta. Lengva nešiojimui. Pigi. Jokio nesmagumo darbe. Gauta aukso medalius. Mes prisiųsime, ką sakome, atsiųsime jums išmėginimui visai DYKAI.

PLAPAO LABORATORIES,
Block 3054. St. Louis, Mo.

Visiskai be jokio atlyginimo.

Skaitytojams šio laikraščio.
Tik per trumpą laika

Kiekvienas vyras ar moteris, katras nori gauti dykai gražia, naudingą ir brangią dovaną, didelė proga gauti auksnoti daiktai, tuoleto mažmožiai, britvos ir kitų visokių daiktų gaspadinėms. Gavimui tų daiktų turi iškirpti šį pagarsinimą ir prisiųsti per paštą, padedant teisingą adresą:

FRANK GARFINKEL,
Išdirbėjas Chemiškų Daiktų
141 Ave. A. Dept. G. S.
New York, N. Y.

Aš Jonas Pališkis paieškau savo draugo Jono Aksamitaučko. 4 metai atgal palikau Škotijoj, o dabar, girdėjau, kad randasi Amerikoje. Turiu labai svarbų reikalą su juo. Jeigu kas žinot, arba pats lai atsišaukia šiuo adresu:

Jonas Pališkis,
P. O. Box 945
(15—17) Strathers, Ohio

Neapsigauk prižadamas tūpias vietas dėl lėsto bonkose. Reikalauk geriausiu. Kainoms pirkti Pain-Expeller, perskaitink ar yra ISKAIA ant bokštuko. 35 centai ir 65 centai už bonkutę. Gaunami visose aptiekose, ar tiesiog iš laboratorijos.

F. AD. RICHTER & CO., 74—80 Washington St., New York, N. Y.

PASIULOMA

Musų Gerbiamiems Artystams Nauji Veikalai:
NAUJNYBĖS IR ĮVAIRUMAI MUSŲ SCENOJ.
NAUJI, GRAŽŲS IR LENGVI PERSTATYMAI.
KOMEDIJOS, FARSOS, GYVENIMO VEIZDAI,
DIALOGAI, MONOLOGAI ir t.t.

Pražyk tuojaus katalogą šiuom antrašu:

J. V. KOVAS
21 Congress Ave., Waterbury, Conn.

Lietuvos Atstatymo Bendroves Kampelis

(Apskelbimas)

Lietuva bus laisva.

Lietuvos Atstatymo Bendrovės pasiuntiniai pranešė, kad Lietuvos laisvė kaip ir užtikrinta. Lietuvos atstovystė Paryžiuje puikiai suorganizuota ir pasekmingai veikia Lietuvos labui.

Lietuvos Atstatymo Bendrovė organizuoja Lietuvos Valstybės Banką. 100,000 dolarių Banko pamatams perkeliama Lietuvon.

Karuža tarjasi organizuoti Lietuvos Valstybės Banką ir jau Lietuvos Atstatymo Bendrovė yra pasirengus išsiųsti $100,000, kaip tik bus galima.

Susižinojimai su Kaunu sunkus.

Kol-kas Lietuvos sostapilė yra KAUNAS. Susižinojimai tarp Kauno ir Paryžiaus labai apsunkinti. Laikraščiai iš Lietuvos į Paryžių neateina; žinios pasiekia tik per žmones.

Karuža išvažiavo į Lietuvą.

Padaręs sutartis su Lietuvos delegacija, Romanas Karuža išvažiavo iš Paryžiaus į Lietuvą balandžio 15 d. Sustos Švedijoje ir Danijoje, kur taipgi padarys komercijinių sutarčių ir parengs kelią eksportui (daiktų gabenimui) į Lietuvą. Gegužio 1 d. jis bus Kaune.

Kol-kas jokių įgabenimų į Lietuvą esą negalima daryti, bet Karuža turįs viltį, kad Lietuvos Atstatymo Bendrovė praskins kelią į Lietuvos portus.

Lietuvos Atstatymo Bendrovės delegaciia suteikus tikrų vilčių Lietuvos atstovam.

"Tamstos atvežėte vilties ir sustiprinote musų viltis", pasakė atstovai. Bet pataria tuojau turėti didelį kapitalą ir tai tiek didelį, kiek tiktai išgalima. "Nickad nebus perdaug pinigų", užtikrina jie. "Lietuva bus pilnai laisva, jeigu Amerikos lietuviai galėtų pridėti savo kapitalą ir finansuoti valdžią, o taipgi atstatyti Lietuvos ekonomini gyvenimą. Jeigu mums reikės viską skolinti nuo svetimtaučių, tai ekonominiame gyvenime mes mažiau turėsime laisvės. Todel visi spieskitės prie Lietuvos Atstatymo Bendrovės ir vienykite kapitalus, o ne skirstykite, kaip kad turite paprotį. Lietuvos valdžia pati skirstys pinigus, nes ji viską kontroliuos, o finansai reikalingi nuo visų Amerikos lietuvių, nežiurint, kokie tie lietuviai butų".

Ko mus mokina.

Delegatai iš Lietuvos mus mokina solidaraus ir pozityvio darbo. Jie tokį darbą dirba Lietuvoje visi bendrai: ar katalikas, ar socialistas, ar tautininkas — tiktai suvienytą Lietuvai darbą ir užtai yra remiamas. Tik taip dirbant galima gerų pasekmių sulaukti. Lietuvos Atstatymo Bendrovė ir yra tokia organizacija, kurioje dirba visi lietuviai — katalikai, tautininkai, socialistai. Tat klausykime paraginimo tų, kurie stato Lietuvos valstybę, nes jie žino geriausiai, ką mums patarti. Todel visi į darbą Lietuvos vaduoti. Spieskimės kruvon visi lietuviai, nes tik tuomet pajiegą parodysime.

Reikia pinigu Lietuvos atstatymui.

Lietuvos atstatymo darbui reikia milijonų dolarių. Lietuvos Atstatymo Bendrovė balandžio 15 d. turėjo $201,000.00. Taoj reikės išsiųsti $100,000 Lietuvos Valstybės Bankai į Lietuvą, tat kitiems darbams lieka mažai. Bet Lietuvos Valstybės Bankui irgi reikės daugiau pinigų. Tuom laiku duodame tiek, kiek ištenkame, nes Lietuvos atstovai prašo *tuojau surasti galimybes importuoti į Lietuvą.* Patiems Lietuvos žmonės neatspėja to darbo apdirbti. Čia irgi reikės pinigų. Karuža mano apie porto prirengimą Klaipėdoje. Tą darbą ir daugeli kitų remsiantis ir Lietuvos valdžia.

Broliai, sesers darban.

Mes suteikiame Jums dabar tikriausią garantiją už indėtus į Lietuvos Atstatymo Bendrovę pinigus. Jeigu kada galėjote nepatikėti, tai dabar jau turite *aiškų prirodymą,* kad pinigai bus saugiai sudėti.

Dėkitės visi prie Lietuvos Atstatymo Bendrovės! Šėrai po $10.00, bet neparduodama mažiau, kaip penki šėrai vienai ypatai.

Visi, broliai ir sesers, prie darbo Lietuvos atstatyti!

Kaip tą darbą atlikti — pasakys Lietuvos Atstatymo Bendrovė. Rašykite jai šiuo adresu:

LITHUANIAN DEVELOPMENT CORPORATION
(Lietuvos Atstatymo Bendrovė)
320 Fifth Avenue, New York, N. Y.

NUSIPIRK NAUJĄ KNYGĄ

Marijos Mėnuo

arba
APMĄSTYMAI KIEKVIENAI MĖN. DIENAI
apie
Marijos Gyvenimą, Dorybes ir Jos Garbę.
Surinko Kun. M. J. D-as.
Kaina 50c.
Užsakymus su pinigais adresuok:
SACRED HEART RECTORY,
Box 73. P. O. Silver Creek, Pa.

Naujai inrengta

„GARSO" SPAUSTUVĖ

atlieka

Visokius Spaudos Darbus

Nuo mažiausio iki didžiausiam

GRAŽI, ARTISIŠKA SPAUDA

Kainos prieinamos

Apskaitliavimą už darbą prisiunčia pareikalavus.

Reikale visada kreipkites antrašu:

„GARSAS"
456 Grand St., Brooklyn, N. Y.

VIETINĖS ŽINIOS

PARAŠŲ RINKIMO REIKALAIS.

Pereitam šešadienyje buyo susirinkę specialiai keliolika veikėjų ir varde Didž. New Yorko Liet. Draugijų Veikiančiojo Komiteto nutarė pagarsinti jog bal. 23 dieną New Yorke bus rengiama lietuvių didžiausia demonstracija. Išrinkta komisija ir pasiųsta į visas lietuvių kolionijas su pranešimais ir pakvietimais prie dalyvavimo. Atspausdinta plakatai ir paskleista po visur. Komisija pranešė, kad parodavimas prasidės 7 val. vakare nuo Madison Square (24 ir Broabway), eis 5th Ave. iki 45 gatvės, o iš ten į Park Ave. Čia tarp gražiai parėdytų stulpų bus didelis programas. Bus kalbos, dainos. Bus traukiami judamieji paveikslai ir daug kitų ypatybių. Ypatingai tai bus renkami parašai po peticija.

DRAUGIJŲ ATSTOVŲ SUSIRINKIMAS.

Panedėlio vakare, balandžio 21 d., Apr. Pan. Šv. parapijos svetainėje buvo Didžiojo New Yorko L. Dr-jų Veik. Komiteto susirinkimas. Susirinkiman atėjo daugybė žmonių. Buvo kalbėta apie parodavimą. Nutarta dalyvauti visiems: draugijoms, kareiviams ir mergaitėms tautiškuose rubuose. Kareivių divizija irgi dalyvaus. Išrinkta maršalkos ir kitos komisijos. Raginta delegatus mėginti sutraukti draugijų narius prie dalyvavimo parodavime.

Žodžiu, visi susirinkusieji parodavimui noriai pritarė ir pasižadėjo sutraukti milžiniškas minias tam parodavime.

Koresp.

PERGALĖS PASKOLA.

Pereitam panedėlyj, ant Park Ave., buvo pradėtas rinkimas Pergalės Laisvės Paskolos. Pats gubernatorius Smith atidarė 12 val. nakties prieš panedėlį ir pats pirko pirmąjį Liberty Bond 1000 dol. vertės.

Lengvi išmokėjimai.

Kiekvienas norintis pirkti Pergalės Laisvės Paskolos bondsą gali gauti ant lengvų išmokėjimų. Išpradžios užsirašant reikia duoti 2 dol už 50 dol. bondsą, o 4 dol. už 100 dol. bondsą ir po 1 dol. arba 2 dol. kas savaitė kol išmokėsi. Visos bankos pasižadėjo patarnauti žmonėms norintiems įsigyti bondsą.

1,350,000,000 DOLERIŲ.

New Yorko distriktui paskirta sunėnkti 1,350,000,000 dol. Kareiviai ir privatiški žmonėms pardavinėja paskolos bondsus.

MISIJOS.

Aušros Vartų P. Šv. bažnyčioj, 568 Broome St., New Yorke, nedėlioje, balandžio 27 d., tuojaus po sumai, prasidės Šv. Misijos, kurias laikys gerb. kun. Alfonsas M. Misijos užsibaigs gegužio 4 dieną.

Kun. J. Šeštokas.

BETVARKĖ SIUVĖJŲ UNIJOJE.

Po išlaimėjimui siuvėjų streiko, tarpe lietuvių dviejų unijos skyrių, siuvėjų ir prosininkų, iškilo betvarkė. Preseriai reikalauja mažiaug pasilyginti užmokesnį su siuvėjais. Pastarieji per savo susirinkimą nutarė po du trečdaliu darbininkų išvesti į streiką, jei nepakels daugiau užmokesnio. Bet siuvėjai preserių plano nepripažino ir vyriausia taryba streikučių nepripažino.

Na, o preseriai, jau apie trijose dirbtuvėse sustreikavo. Tai dabar į streikuojančių vietas delegatas išduoda pasus ir leidžia į darbą. Na, o tame pačiame ofise stovi streikieriai ir grasina kerštu, kas sudaro ypatiškus barnius tarp darbininkų.

O reikia žinoti, kad visgi unija siuvėju vadovauja bolševikiškos mislies žmonės, kurie "gerovės" ieško darbininkams. Bet čion tik anarkija darosi.

Preseris.

MOT. SĄ-GOS 24 KUOPA.

A. L. R. K. Moterų Sąjungos 24 kuopos mėnesinis susirinkimas atsibuvo 14 d. balandžio, kuriame buvo išrinkta pastovi valdyba, pirm. poni O. Bendoraitienė, rašt. poni V. Valantiejienė.

Buvo svarstyta daug dalykų, tarp ko buvo nutarta rengti prakalbas Gegužės mėnesyje, tai Moterų Sąjungos Savaitėje. Kalbėtoja bus iš kito miesto. Be to bus sulošta mažas veikaliukas. Tikimės, kad pasekmės bus geros, nes moterįs turės progą išgirsti naudingas prakalbas, ir supratę kokią naudą neša musų ši organizacija, tai ne tik ji pati prisirašys, bet ir kitas prikalbins.

Taipogi iždininkei perskaičius, arba išdavus raportą, pasirodė, kad visas bilus išmokėjus, kuopoje liekasi pelno $132.94. Iš to pasirodo, kad 24-tos kuopos moterįs nesnaudžia, bet dirba kad kaip nors pagerinus moterų stovį, ir be abejo laikui bėgant jos atsieks savo tiksla.

Taipgi 2 naujos narės prisirašė šiame susirinkime.

Agutė.

SUSIRINKIMAS.

Liet. Raudonojo Kryžiaus susirinkimas įvyks ketverge 24 d. balandžio, 7:30 val. vakare, Kar. Aniolų parapijos svetainėje. Visi lietuviai ir lietuvaitės, kurie atjaučiate Lietuvos vargus, esate kviečiami atsilankyti ir prisidėti prie šio svarbaus darbo. Pereitame susirinkime taipgi nemažai prisirašė, ir kun. S. Remeika įstojo, įmokėdamas $5.00. Garbė jam. Laukisime daugiau tokių narių.

O. A. B., pirm.

TEATRAS.

Mot. Sąjungos 29 kuopa statys scenon gegužio 10 dieną gražų veikalą "Eglė žalčių karalienė". Tikietus jau galima gauti pas tos draugijos nares.

PRANEŠIMAS.

Pranešame draugams Šv. Jurgio draugystės, kad misios atsibus nedėlioj, balandžio 27 d., 9 val. ryte, pas klebona kun. N. Petkų. Todel meldžiu draugus susirinkti į Tautišką Namą ant 8 val. ryte, iš ten eisime in corpore. Neužmirškite visi.

Varde draugystės,
Pirmininkas **F. Pipiras.**

KAREIVIAI.

Balandžio 30 d., seredos vakare visi privalote butinai ateiti į kareivių susirinkimą, N. 5-th ir Havemeyer gatvių, Kun. Petkaus parapijos salėje.

Visi kviečiami, kurie myli Lietuvos likimą ir jos linosybę, privalo prisidėti į eiles kovotojų.

J. K. M.

APSILANKĖ KAREIVIS.

Į "Garso" redakciją bal. 17 d. buvo atsilankęs tik-ką sugrįžęs iš Francijos kareivis — Gaidys iš Lowell, Mass., išbuvęs Francijoj 9 mėnesius. Nors pačioje ugnyje, anot jo, ir nebuvo, bet matė jos pasekmes ir budamas prie greit šaujamų mašinų, paskui prie "supply corps", prityrė tų baisenybių, kurias karė išdirba. Gerbiamas Gaidys pasakojo apie gyvenimą Francijoje ir kareivių abelnai padėjimą. Pasakojo, kad kareiviai pės tininkai turi daug vargo nukęsti.

Balandžio 15 d. pribuvo Amerikon ir apsistojo Camp Mills, iš kur žada juos siųsti į Camp Devens ir gal netrukus paleisti.

IŠ FRANCIJOS.

Pereitą penktadienį 'Garso' redakcijoje apsilankė kareivis Petras Cibulskis, žymus Chicagoje, West Side, buvęs lietuvių dirvoje veikėjas, tik ką pribuvęs iš Francijos. Francijoje išbuvo 7 mėnesius. Buvo netoli mušių lauko. Matė vargus kareivių tranšėjose. Dabartiniu laiku buną Camp Meritt, N. J., bet netrukus žada važiuoti į Camp Grant, netoli Rockford, Ill., ir iš ten namo.

SVEČIAI.

Pereitą savaitę atsilankė į "Garso" redakciją žymus Naujos Anglijos iš So. Bostono veikėjai: Jonas Karosas ir Jonas Romanas. Atvažiavę buvo su lietuvių kariuomenės reikalais.

PLĖŠIKAI.

New Yorko mieste plėšikų veikimas pasididino bėgyje šių metų 50 nuošimčių. Apsaugos kompanijos dejuoja, kad kas dieną joms vis daugiaus reikia apsaugų išmokėti. Jieško visokių budų, kad tik tai vagių epidemijai New Yorke užbėgus.

Mokykis Vargoninkystės.

Parsiduoda vargonėliai ir rašomoji mašina (Typewriter Oliver No. 5) labai pigiai. Reikia parduoti nėkiek neatsižvelgiant ant pigumo. Pirkdamas turėsi dvi naudas: ir Velykų dovaną ir ką nors naujo išmoksi. Kreipkis antrašu pas:

Joną Ambrazaitį,
334 So. 2-nd St., Brooklyn, N. Y.

Save and Succeed
BUY W.S.S.

LABAI PIGIAI.

Už $250.00 parsiduoda restauracija (valgykla) su 5 ra kandais kambariais. Gera už darbio vieta. Rendos tiktai $35.00. Kambariai užmoka rendą. Gera vieta del vyro ir moters. Savininkas išvažiuoja ant farmų.

F. Hark
155 Union Ave., Brooklyn..

MANHATTAN HATS

Yra žinomos kaipo geriausios. Nusipirk vieną!

Su pavasariu yra reikalas pirkti naują skrybėlę.

Jųs tikrai norite ganti gerą skrybėlę. Jųs tokią galite rasti tik pas Manhatan pardavėjus. Faktas kad taip yra, tai, kad kiekviena skrybėlė yra musų pačių dirbtuvėj padaryta.

Mes turime įvairių skrybėlių, visokias formos ir iš geriausios materijos padirbtų.

Musų kepurės yra ypatingai geros vertės, jos skiriasi savo gražia išvaizda ir tvirtu pasiuvimu.

Musų pardavėjai yra prityę žmonės. Jie išrinks tamistai skrybėlę tinkamą jųsų išvaizdai.

Ateik pas mus nors sykį, o mes užtikriname, kad jųs neisite kitur ir nenešiosite kitokių skrybėlių, kaip tik Manhattan.

MANHATTAN HAT STORES
Brooklyno Skyriai:
230 Grand Street (ntoli Driggs ave.) — 479 Grand Street, (netoli Union ave.)
Mes turime didelį pasirinkimą vaikų skrybėlių.

Telefonas Greenpoint 2851.
Juozas Levandauckas
GRABORIUS
78 SO. 2-nd STREET, BROOKLYN. N. Y.

Tel. Main 380.
CHARLES L. FASULLO
Attorney & Counselor At Law
Lietuviams žinomas Atvokatas
26 Court Street, Brooklyn, N. Y.
Res. 188 Montrose Ave.
Tel. Stagg 4473

PRANAS GRAŽYS.

Muriju, cementuoju, malevoju ir taisau šalygatvius ir sklepus. Darbą gvarantuoju.
522 Lorimer Street, Brooklyn, N. Y.

Telephone 1950 Greenpoint.
Gydau ligonius įvairiomis ligomis, o ypač mano specialė,
TAI MOTERŲ LIGOS.
DR. H. MENDLOWITZ
271 Berry St., Brooklyn, N. Y.
Kampas So. 1-mos gatvės.
Gerai įsitėmykit adresą:
DR. H. MENDLOWITZ
271 Berry Street,

Iuoz. Garšva
GRABORIUS
TEL. 2320 GREENPOINT
Parsamdau automobilius ir karietas veselijoms, krikštynoms ir šiaip pasivažinėjimams
144 NORTH 5-TH ST.
BROOKLYN, N. Y.
264 FRONT ST.
CENTRAL B'KLYN

Telephone Williamsburgh 15.
WM. SALOMON
Merchant Tailor
Siuva puikiausius drabužius ir sulyg naujausios mados.
248 Broadway, Brooklyn, N. Y.
PARSAMDO FULL DRESS IR TUXEDO SIUTUS.

LIETUVIS FOTOGRAFAS IR MALIORIUS.

Paveikslus padirbu visokiomis spalvomis, kaip mažus, taip ir didelius. Vestuvių, šeimynų ir pavienių ypatų padirbu pagal naujausią madą, tikrai artistiškai atnaujinu senus ir atmaliavoju iš kelių ant vieno paveikslo. Prekės labai prieinamos. Studija atdara subatoms, nedėliomis ir šiokiomis dienomis.

MOTIEJUS KICHAS
227 Bedford Avenue, Brooklyn, N. Y.
Tarpe North 4-tos ir 5-tos gatvių.

LIETUVIO APTIEKA.

Šiuomi pranešu, kad mano aptiekoje randasi visokios gyduolės, kaip Amerikoniškos, taip ir Europėjiškos. Žemiau pagarsinu tiktai tokias gyduoles, kurios tankiausiai yra reikalingos del apsisaugojimo arba del prašalinimo tokių ligų, kaip šaltis, su viso kuno skaudėjimu, reumatizmas, arba kaulų gėlimo ir nuo skilvio nemalimo. Prie tų paprastų žmogaus silpnybių visos didesnės ligos prisideda.

Miltelei nuo šalčio ir viso kuno skaudėjimo 75c.
Miltelei nuo reumatizmo ir kaulų gėlimo 75c. Skilvinis Bitteris $1.00.
Medicina ir Balsamas gėrti ir tepti nuo visokio reumatizmo $1.50.
Todel, laike reikalo kreipkitės prie tautiečių, o busite konogeriausiai užganėdinti.

Lietuvis Aptiekorius
FRANK A. URBAN
151 Metropolitan Ave., Brooklyn, N. Y.

Didžiausias Paskolas Duodame visiems lietuviams.
Ant Deimantų, Laikrodėlių, Brangakmenių ir ant visokių drabužių.
Taipgi parduodam deimantus ir laikrodžius už pusę kainos.
M. Bruckheimer Sons.
705 Grand St. Near Graham Ave., Brooklyn, N. Y.
Tel. 3438 Stagg

Tel. 4428 Greenpoint.
Dr. J. Walukas
Valandos:
nuo 8 iki 10 iš ryto,
nuo 1 iki 3 po pietų ir
nuo 6 iki 8 val. vakaro.
Nedėliomis pagal sutarimą.
161 No. 6-th Street,
BROOKLYN. N. Y.

DYKAI! DYKAI!
...Aš ištraukiu dantis be skausmo ir veltui tiems, kurie duoda taisyti ir naujus indėti.
Visas darbas visiškai be Skausmo.
Ofiso valandos: nuo 9 A. M. iki 8:30 P. M. Pėtnyčiomis uždaryta. Nedėliomis nuo 10 A. M. iki 1 P. M.
DR. CHAS. TESCHBERG, D. D. S.
Lietuviškas Dantistas,
Kalba lietuviškai.
500 Grand St., Kam. Union Ave., Brooklyn, N. Y.

Teisingiausia ir geriausia lietuvš. **APTIEKA** Visame Brooklyne ir apielinkėje
Sutaisau gyduoles konogeriausias teisingiausiai ir žemesnėmis kainomis, kaip kitur. Užlaikau visokias žoles, šaknis, dėles ir visokias liekarstas, kurios tik yra vartojamos. Kreipkitės pas mane ypatiškai ar per laiškus, o visada apturėsite tikrus draugiškus patarimus savo tikroj lietuviškoj kalboj.
Mano gyduolės yra garantuojamos ir tikrai pagelbės jums visokiuose nesmagumuose ir su mano roda atves jus į sveikatą ir normališką padėjimą. Mėgykit jusų gyduoles pirkti pas mane. Užtikrinu, kad kartą mėginę ir vėl atnaujinsit ir kitiems apie mano gyduoles pasakosit.
Mano Aptieka atdara dieną ir naktį. Visada kreipkitės pas:
FELIKSAS KUDIRKA,
TIKRAS LIETUVIŠKAS APTIEKORIUS IR SAVININKAS
64 Grand Street, Brooklyn, N. Y.

Didžiausia Brooklyne Lietuvio Čeverykų Krautuvė
Užlaiko geriausių išdirbisčių Čeverykus: W. L. Douglas, Emerson ir kitokius. Užeikite persitikrinti.
Simanas Pociunas
127 GRAND ST.
(kampas Berry Street)
Brooklyn, N. Y.

M. MIERZWINSKAS
Laiko DIDELES BUČERNES

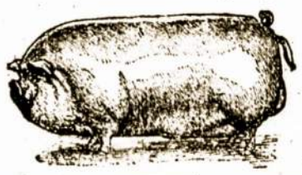

Kuriose galima gauti visokios MĖSOS, užlaikomos pagal krajavą madą, kaip tai: Skilandžių, visokių Dešrų ir visaip padarytos Rukytos Mėsos, Jaunų Paršiukų, Kumpių, Krajavų Taukinių ir Kudų Lašinių.
Visados šviežia mėsa ir čystai (švariai) užlaikoma.

M. Mierzwinskas
125 GRAND STREET kampas Berry St.
BROOKLYN, N. Y.
Tel. 3359 Greenpoint.

A. DRABIŠIS IR A. LUKOŠEVIČIUS
458 Grand Street, Brooklyn, N. Y.

Turime visokių knygų, kaip svietiškų, taip ir maldaknygių, pasakų, žodynų, taipgi škaplierių, rožančių ir t.t.
Maldaknyges turime visokiais apdarais ir visokių kainų. Turime taipgi gražių lietuviškų škaplierių. Tautiečiams maloniai patarnausime.
Atsišaukite reikalaudami pas:
DRABIŠIUS IR LUKOŠEVIČIUS
458 Grand Street, Brooklyn, N Y.

Tel. Stagg 3929.
Tiktai 1000 Dolerių

Ant pardavimo naujas murinis ir medinis namas, su 6 kambariais, maudynėmis, įmokėti $[illegible], likusius kas mėnuo po $10. Kaina $1,000. 2-jų šeimynų namas su 11 kambarių ir maudynėmis, įmokėti $150, likusius kas mėnuo po $15, kaina $1,500. Turime namų ant 3, 5, 6, 7, 8, 10 ir daugiau familijų, su dideliu pasirinkimu — Ridgewoode, Jamaica, E. New Yorke, Flatbushe, South Brooklyne, Maspethe, Greenpointe — visuose priemiesčiuose ir pačiame Brooklyne ir New Yorke. Turime daug farmų su budinkais ir gyvuliais, žemė geriausia, musų žmonėmis apgyventa.
Su visokiais reikalais kreipkitės pas mane, o aš patarnausiu teisingai.
A. B. ZINIS REALTY CO.
Branch Office: 420 Lorimer St., BROOKLYN, N. Y.

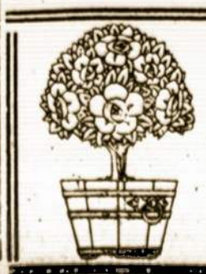

Juozas Ginkus
LIETUVIS FOTOGRAFAS
499 Grand Street, Kamp. Union Ave.
BROOKLYN, N. Y.
Kas myli gražius paveikslus, padirbtus pagal naujausį Fotografiškos Dailės budą, moldžiu užeiti mano Studijon, kur aš fotografuoju Veselijas, Šeimynas, Grupas ir Pavienius. Atnaujinu senus, padidinu mažus ir darau spalvuotus Portretus. Ant užkvietimo einu fotografuoti pagrabus ir kitokias sueigas.