Savaitinis Leikraštis
"GARSAS"
Leidžia
Susivienijimas Lietuvių R.-K. Amerikoje
Eina kas Ketvergas
Prenumeratos kaina:
Metams $2.00
Pusei metų $1.00
Užsienyje $3.00
Apskelbimų kainos ant pareikalavimo.
Adresas:
"GARSAS"
222 South 9th Street, Brooklyn, N. Y.
Tel. Williamsburg 5063

GARSAS

Susivienijimo Lietuvių R. Katalikų Amerikoje Organas.

Entered as Second Class Matter May 31, 1917, at the Post Office at Brooklyn, N. Y., under the Act of August 24, 1912.

Lithuanian Weekly
"GARSAS"
Published every Thursday by
Lithuanian R.- Cath. Alliance of America
Geo. Tumasonis, Secretary & Business Manager
Yearly Subscription Rates:
In United States $2.00
To Foreign Countries $3.00
Advertising Rates on Application.
Address:
"GARSAS"
222 South 9th Street Brooklyn, N. Y.
Tel. Williamsburg 5063

Published and distributed under permit (No. 518), authorized by the Act of October 6, 1917, on file at the Post Office of Brooklyn, N. Y. By the order of the President, A. S. Burleson, Postmaster General.

No. 33 KAINA 5c. KETVERGAS, RUGPIUČIO (August) 12 d., 1920 SINGLE COPY 5c. Vol.-Metai IV

Rusai Apleidžia Lietuvą.

Rygos Konferencija Baigėsi Sekmingai.

Varšava Netoli Puolimo.

SUTARTIS SU RUSAIS STEIG. SEIMO RUGPJUČIO 6 RATIFIKUOTA.

RUSAI PASITRAUKS IŠ LIETUVOS.

Rugpjučio 7 dieną Lietuvos Atstovybė yra gavusi į "Eltos" kablegramą:

Steigiamasis Seimas Rugpjučio 6 dieną ratifikavo taiką su Rusais. Opozicija darė tik dalys socialistų ir jų ne visi. Šiaip visi už.

Šiandien baigiame Kaune derybas su rusais delei užimtų tritorijų evakuacijos. Rusai atsitraukš. "Elta."

Prierašas: Pasiųstoji Rygon Pabaltijos delegacija iš d-ro Šaulio, karininko Natkevičiaus ir d-ro Zaunio matomai tur savo žinioj kitus klausimus, o ne Vilniaus ir kitų Lietuvos okupuotų dalių klausimą, kaip buvo spėta iš pradžios. Ši delegacija dalyvauja posėdžiuose drauge su Latvijos, Estonijos, Lenkijos ir Suomijos atstovais.

Jonas Vileišis.

SUTIKO APLEISTI LIETUVĄ.

Lietuvos Atstovybė Amerikoje yra gavusi Rugpjučio 9 dieną "Eltos" kablegramą, išsiųstą Rugpjučio 8 dieną iš Kauno:

Pabaigtos derybos su Rusais del Vilniaus ir kitų okupuotų Lietuvos dalių. Evakuacija bus trimis etapais. Tuojaus Lietuvos civilinė Valdžia Vilniuje. Iki Rugsėjo 1-mos dienos bolševikai pasitrauks naujon demarkacijos linijon nuo Narocz ežero pietuosna eis toliau apie 70 kilometrų rytuosna nuo Vilniaus paskui pietuosna (nuo) Vilniaus Gardino gelžkelio. Lyda exclusiv. "Elta."

Rugpjučio 9 dieną p. Balučio gautas yra toksai kablegramas, išsiųstas 9 dieną iš Kauno.

Vakarykštis susitarimas: Bolševikų okupuotoji Lietuva evakuojama sekančiai: plotas šiaurėn linijos Nėris iki Narocz trimis dienomis. Plotas Vilnius iki linijos Narocz-Gudegoje - Solecznikai Pariecze nevėliaus Rugsėjo pirmos dienos. Likusis plotas praėjus strateginiam reikalui. Vilniaus įstaigos pradeda perdavinėt mums poryt. Balutis. August 9, 1920.

ALIJANTAI NEKARIAUS SU RUSIJA.

Hythe, Anglija. — Alijantinių premierų konferencijoj nutarta duoti Lenkijoj pagelbą, bet tas neinims ofensyvo prieš Rusiją. Britų laivai pasiruošę uždėti blokadą ant Rusijos. Gelbėti Lenkijai alijantus privertė bolševikų atmetimas alijantų pasiulytų taikos sąlygų, kurios reikalavo sustadbyti mušius.

Bolševikų atakos perlaužė lenkų liniją netoli Rytinės Prusijos ir veržiasi pirmyn į šiaurę nuo Varšavos.

LENKAI PRIEVARTA REIKALAUJA PAGALBOS.

Varšava. — Lenkų užsienių departamentas pasiuntė notą alijantams ir specialę notą Amerikai del aktualės politinės situacijos.

Užsienių skyrius taipgi pasiuntė notą Tautų Lygai, perstatydami lenkų pusės taikos ir armisticijos skirtumą nuo Rusijos sovietų valdžios.

Sulig lenkų reikalavimo, Anglija ir Francuzija turinti gelbėti lenkus kariuomene, o Jungtinės Valstijos maistu ir kitokiais reikmenimis.

LENKAI BĖGA PRUSIJON.

Johanngesburg. — Lenkų pabėgėliai nuo bolševikų mažai tegauna simpatijos nuo Rytinės Prusijos gyventojų, kur jų daugybė perėjo Vokietijos rubežius. Daugguma iš pabėgėlių yra bėdnos moterio ir nuduriko vaikai. Kuomet korespondentas žiurėjo į pabėgėlių burį, vokietis pasakė jam: "Tamsta žinai, jie yra lenkai. Mes jų nenorime; niekas jų nenori."

Paryžius. — Francuzijoj karo laiku visiškai sugriauta 1,400 bažnyčių; 1,250 bažnyčių apgriauta ir iš 3,500 išvogta laike karo ornamentai.

Vokietijos naujas kancleris Fehrenbach yra praktikuojantis katalikas, narys centristų partijos. Jis yra 68 m. senumo. Mokslus baigęs Friburge. Esąs pirmos rųšies oratorius, turįs pasitikėjimą visų politinių Vokietijos partijų.

Bernas. — Šveicarijoje katalikų skaičius žymiai auga. 1860 metais mieste Zurich buvo tik 2,547 katalikai, o dabar iš 208,000 miesto gyventojų yra 70,000 katalikų.

Konstantinopolis. — Turkų nacijonalistai paskyrė du delegatu: vieną darbininką, kitą ukininką dalyvauti komunistų kongrese, kuris bus mieste Baku, Transkaukazijoj, rugp. 15 d. Kongresas busiąs po vadovyste Maskvos trečio internacionalo.

Londonas. — Bevielių telegramu iš Maskvos praneša, jog užsienių ministeris Čičerin pasiuntė Rumunijai notą, kad Rusija esanti pasiruošusi atnaujinti taikos derybas.

Rymas. — Pasak "Observatore Romano" alijantų tautos autorizavę grekus užimti Konstantinopolį (?).

Londonas, rugsėjo 8. — Lenkų valdžia ir kitų valstybių reprezentantai šiandien apleis Varšavą, pasak žinių atėjusių iš Berlyno.

Londonas. — Bolševikai pradėjo ofensyvą prieš generolą Wrangel'į, anti-bolševykų lyderį pietinėj Rusijoj.

Washingtonas. — Karo ekspertai savo domė nukreipė nuo lenkų ant pietvakarinės Azijos, kame pramatoma didelis iš bolševikų pu-

Federacijos Kongreso Tvarka

PANEDĖLIS, RUGPIUČIO 30 d., — Federacijos kongreso atidarymo iškilmės: Pamaldos bažnyčioje, Federacijos Kongreso pradžia. Vakare Federacijos Tarybos pirmas posėdis.

UTARNINKAS, RUGPIUČIO 31 d., ir SEREDA RUGSĖJO 1 d., — Lietuvių Darbininkų Sąjungos ir Moterų Sąjungos seimai.

KETVERGAS, RUGSĖJO 2 d.,— Tautos Fondo, Raudonojo Kryžiaus Remėjų Draugijos ir Vilnųjų Blaivininkų Susivienijimo seimai.

PETNYČIA, RUGSĖJO 3 d., — Federacijos kongreso užbaiga.

SUBATA, RUGSĖJO 4 d., — Spaudos Draugijos seimas ir Federacijos Tarybos antras posėdis.

Waterburio lietuviai katalikai, Federacijos Kongreso iškilmių ir vakarų rengėjai netrukus praneš spaudoje Federacijos Kongreso Tvarkos antrąsą ir rengiamų vakarų eilę.

Draugijos, kuopos, parapijos, kliubai, priklausanti prie Federacijos tuojau sušaukit susirinkimus ir išrinkit atstovus į Federacijos kongresą. Nuo kiekvieno 10 narių galima siųsti į Federacijos kongresą po vieną atstovą.

Federacijos Sekretorijatas šiuomi kviesdamas Amerikos lietuvių katalikų draugijas, organizacijas, kuopas, parapijas ir kliubus į Federacijos kongresą, šaukiamą Waterbury, Conn., nuo Rugpiučio 30 d., iki Rugsėjo 1 d., š. m., tvirtai tiki, kad jie savo atstovus prisiųs į kongresą dirbti svarbaus darbo Katalikų Bažnyčios ir Lietuvių Tautos naudai ir garbei.

Federacijos Sekretorijatas.

Federacijos Tarybos Posėdžiai.

Pradedant ir užbaigiant Federacijos Kongresą, Waterbury, Conn., bus laikomi Federacijos Tarybos posėdžiai, į kuriuos šiuomi turime garbės kviesti pributi visus Federacijos Tarybos narius, rinktus centralinių organizacijų seimuose ir skirtus Federacijos skyrių buvusių "Katal. Vienybių kolonijose. Federacijos Taryba savo posėdžiuose, arba teisingiau išsireiškus, pusmetiniame suvažiavime turės nustatyti Federacijos kongresui paduotų apsvarstymui reikalų eilę ir tvarką, o taipgi pareikšti savo nuomonę kiekvienu Federacijos keliamu klausimu. Federacijos kongresui užsibaigus, Federacijos Taryba turės patiesti naujus plenus rytiems tarimams įvykinti ir apskritai visos lietuvių krikščioniškos akcijos čia Amerikoje ir Lietuvoje sustiprinimui.

Todel labai svarbu yra, kad visi Federacijos Tarybos nariai butinai pributų į Federacijos Tarybos posėdžius, rengiamus Rugpiučio 30 d. ir Rugsėjo 4 d., š. m., Waterbury, Conn., Šv. Juozapo parapijos mokyklos kambariuose, 46 Congress Ave.

Federacijos Tarybos Sekretorijatas.

Londonas. — Lenkų valdžia kraustysis Krakuvon, taip praneša iš Berlyno.

Washington. — Didžioji Britanija plenuoja išleisti del pasaulinio karo veteranų netoli 600.000.000 dolarių

LIETUVOS ATSTOVYBĖS PRANEŠIMAI

DELEI NAUJŲ DERYBŲ SU RUSAIS.

Rugpjučio 2 dieną tapo pasiųstas "Eltos" kablegramas, iš kurio matome, jog Lietuvos Valdžia yra pasiuntusi Rygon delegaciją iš trijų narių: d-ro Jurgio Šaulio, kaipo pirmininko, Steigiamojo Seimo Sekretoriaus karininko Natkevičiaus ir Latvijos Atstovo d-ro Zaunio . Drauge su delegacija iškeliavę yra ir reikalingi ministerijos ekspertai. Matomai, jog pirmiau pasiųstoji delegacija iš T. Noraus, advokato Rozenbaumo ir pulkininko Kliasčinskio arba pati atsisakė toliau vesti derybas su Rusų Sovietų Respublikos Atstovais arba buvo pačios valdžios pakeista kitais asmenimis iš kairesniojo sparno. (Dr. Šaulys, nepartijinis, artimas social.-liaudininkams, Natkevičius soc.-liaud. ir d-ras Zaunius social.-demokratas). Iki šiol nėra patvirtinta, kad T. Norus butų išrinktas Lietuvos Prezientu, ir jeigu spėti, kad pirmiau pasiųstoji delegacija tapo pakeista, tai vargu, ar jis šiuo momentu bus išrinktas Lietuvos Prezidentu. Pranešdamas, jog T. Norus esąs apskelbtas prezidentu, kun. Jakaitis veikiausia pabrėžęs yra tik partijinį krikščionių-demokratų nusistatymą.

Svarbiausioji šios delegacijos uždaviniu yra spręsti apie Vilniaus ir Kitų Rusų okupuotų kraštų. Sulig padarytosios liepos 12 dieną su Rusais taikos, rods jokio klausimo apie Vilnių ir kitus kraštus buti negalėjo. Todel ir Lietuvos Vyriausybė turėjo svarstyti klausimą, ar reikia sutikti priimti Rusų pasiulymą sudaryti bendrą komisiją, kad vėl išnaujo svarstyti tą klausimą. Nutarta vienok pasiųsti delegacija iš minėtų trijų narių Rygon. Rusai yra pareiškę pageidavimą išvengti visko, kas galėtų suardyti gerus santikius tarp Rusų ir Lietuvių, bet nematomai tarp pačių Rusų atsirado nauja sriovė, kuri nenori skaitytis su tuomi, ant ko dar taip neseniai patys visai buvo sutikę. Įsigalėję Lenkijoj, šie komunistai-imperialistai laužo sudarytas sutartis, o jiem pagelbon paskubo Lietuviai komunistai priešakyje su V. Kapsuku, kad tą užgrobtą Lietuvos dalį vėl prijungus prie Rusijos. Visus tuos sen-

gautasis musų Atstovo Londone Lietuvos Valdžios telegramas, tilpęs "The Christian Science Monitor." Rugpjučio 2 dieną:

"Bendra padėtis Vilniuje yra dideliai apverktina ir kaskart darosi blogensė. Revoliucijinis teismas smarkiai darbuojas; ir areštuojamųjų skaičius kasdien didėja. Daug įžymių asmenų buvo sujimta, tarp jų grovas Tyškus ir leidėjas laikraščio "Echo Litwy." Visi laikraščiai išskyrus tų, kurie yra bolševikų leidžiami, tapo uždaryti. Visi žmonės, kurie tik buvo atsikreipę prie Lietuvių Kariškos Valdžios, prašydami užtarimo, buvo lygiu budu areštuojami.

Miestas yra užgrobiamas po priedanga taip vadinamų rekvizicijų, prekės paimamos be užmokesnio ir N. J. giausia be jokio raštelio išdavimo. Bolševikų kariuomenės vadai yra paskelbę, kad Vilniuje ir jo apskrityje tur but įvesta Tarybų Valdžia ir kad iš pradžios visa prekyba tur buti nacionalizuota, veik visos krautuvės tapo uždarytos ir užpečėtytos. Bolševikai yra su savim atsivežę iš Rusijos taip vadi ir drauge su jais organizuoja vietos civilę valdžią su p. Kapsuku priešakyje, kuri reikalauja, kad butų iš naujo taikos sutartis peržiurėta, idant užimtoji Lietuvos dalis butų prijungta prie Sovietų Rusijos. Šie bolševikai yra paskleidę po kraštą Rusų Tarybos propogandos literaturą ir norėjo iššaukti sukilimą visoje Lietuvoje Sovietų valdžios naudon. Visi protestai Lietuvos Valdžios buvo paliekami be pasekmės ir padėtis darėsi vis labiau įtempta. Bolševikai reikalavę ir garvežių ir vagonų, kad galėtų važiuoti į Gardyną ir grasino sušaudyti grovą Tyškų." Tokis tat telegramas.

Kaip žinoma iš kitų šaltinių, Lietuvos Valdžia yra ne tik atsisakiusi duoti traukinių, bet dar išsprogdinusi keletą tiltų, kad užkirtus bolševikams kelią grustis į Lietuvą. Lietuvos kariuomenė pasiliko Vilniuje ir pradėtos Rygoje derybos jau yra atnešusios Rugpjučio 5 dieną naują žinią per Kopenhagą, jog bolševikai sutikę jau evakuoti Vilnių ir užleisti jį Lietuviams.

Lietuvos Atstovybė Amerikoje

REDAKCIJOS PASTABOS

"PROGA LIETUVOJ PRIE AMERIKOS DURIŲ."

Tokiu antgalviu tilpo rugp. 7 d. New Yorko laikraštyj "The Evening Post" p. Arthur Ruhl straipsnis apie Lietuvą. P-nas A. Ruhl rašo budamas Kaune. Jisai pasako, kad vienatiniu ženklu amerikiečių buvimo Lietuvoj yra kabanti Amerikos vėliava prie antrų lubų Am. Raudonojo Kryžiaus buveinės Kaune. Tuo tarpu Anglija ir Francuzija Lietuvoj turi karines misijas ir kitos tautos įvairius konsuliatus. Kasdien esą šimtai įvairių reikalavimų nuo žmonių, kurių arti milijono giminių gyvena Amerikoje. Jie ateina belsdami į duris, reikalaudami visokių žinių. Dauguma nori pasportų vizavimų. Kiti nori žinoti kas atsitiko su jų pinigais, kuriuos siuntė jų giminės iš Amerikos ir kurie tapo sulaikyti Lenkijoj ar kur nors kitur.

P-as A. Ruhl sako, kad Lietuvoj yra šimtai dalykų, kuriais Amerikonai gali pasinaudoti. Linai, kurie parduoti kaipo valdžios monopolis per anglų bankas ant nuošimčių papedės. Anglų militarė misija, konsuliatas ir t. t. daro viską, kad tik paimti kontrolę ant Lietuvos finansinių galimybių ir rengia čia sau tvirtą tiltą į Rusiją, į tą žadėtą žemę.

Francuzai taipgi turi militarę misiją Lietuvoje, bet jų reikalavimas "tvirtos Lenkijos," lietuvius įtikrino, kad jie gelbsti priešams. Lietuviai nepatenkinti francuzų atsinešimų link Klaipedos, kurį francuzai, kaipo alijantų reprezentantai, užėmė su tikslu atiduoti Lietuvai. Pasak lietuvių, francuzai tą kraštą savai naudai išnaudoja, išveždami Francuzijon daugybę linų.

Lietuviai geriau norėtų matyti amerikonus naudojantis Lietuvos turtu, negu europiečius delto, kad amerikiečiai neturėtų politinių ar teritorialių Lietuvoj išrokavimų. Šalis reikalauja visokių išdirbinių, automobilių, rakandų (del kurių medis laukia Lietuvos giriose), stiklo; visko ką karas sunaikino. Visi reikmenys gaunami iš Vokietijos. Kaune nėra nė vandens nė kanalizacijos sistemos ir tie trukumai turi buti užpildyti, kad Kaunas ant ilgiau nebeliktų rusų garnizoninis miestelis, bet taptų vienu principaliu miestu, laimės trokštančios jaunutės tautos. Finansų ministeris Galvanauskas, kalbėdamas apie įvairius reikalingumus, pastebėjo apie sunaudojimą Nemuno vandens jėgos, kas galėtų užinteresuoti Amerikos elektro kompanijas. Pagal Kauną iš Nemuno galima padaryti tiek jėgos, kad apšviestų Vilnių ir Kauną, pakeisti arkliais traukiamus tramvajus ir sutaisyti visą jėgą sutvarkymui transportacijos visoj šalyj.

Amerikiečiai turi konsulį Rygoj, kuris fiziškai negali aprupinti reikalų trijų tautų: Lietuvos, Latvijos ir Estonijos. Iš tos priežasties esą daug vargo rupinti visus reikalus ir norintieji vizuoti pasportus turi po kelis sykius Rygon keliauti. Užtai reikia panešti daug vargo ir ilgai priseina laukt.

Tai taip rašo amerikietis p. Arthur Ruhl kaip amerikiečiai galėtų Lietuvai pagelbėti ir sau naudos turėti. Mums rodosi, kad ir patys lietuviai amerikiečiai galėtų tuos visus Lietuvos reikalavimus išpildyti, jei tik rimtai organizuotų kapitalą ir jį vežtų Lietuvon. Net svetimtaučiai turi pasiryžimo Lietuvai gelbėti, tai, rodos, tuo labiau nes patys turėtumeme savo tautos likimu rupintis. Jei nors dalis lietuvių iš Amerikos grįžtų su kapitalu ir patyrimais Lietuvon, atstatytų ją iš po karo griuvėsių ir pastatytų kulturinių valstybių eilėsna.

Gale p. Ruhl rašo:

"Yra daug kas pasakyti del pripažinimo tų trijų naujų valstybių de jure, kad ir kada nors, artimesnėj ar tolimesnėj ateityj, jos gali vėl tapti praktingai autonominėmis valstybėmis po kokia nors Rusijos Federacija. Maža kas yra sakyti prieš pripažinimą jų de facto, nes de facto valstybėmis jos jau yra ir turi buti ant penkių, dešimts ar penkiasdešimts metų, tas turi praeti kol Rusija atsigaus. Nesekant pavyzdžio savo sandraugų, duodant tą paskutinį pripažinimą, mažiausia mes galime padaryti del jų ir savo gerovės, įsteigti konsuliatus. Jie faktinai turėtų buti atidaromi Kaune ir Revelyj."

Lietuva niekuomet nebesutiks likti autonomiška valstybe Rusijos ar kitos kokios tautos. Jinai šiandien įstengia išsilaikyti nepriklausoma ir apsiginti nuo skaitlingų priešų, tuo labjau ji galės po kelių ar keliolikos metų ir jokios globos nereikalaus. Tą patį, žinoma, galima pasakyti ir apie musų kaimynus latvius ir estus. Jei Rusija kada nors atsikėlus ir panorės tas naujas valstybes: Lietuvą, Latviją ir Estoniją atgal savo globon paimti, nebepajėgs.

FEDERACIJOS KONGRESO BELAUKIANT.

Amerikos lietuviai katalikai turime daug priešų. Vieni kesinsai nuslopinti musų tautinius jausmus, išplėšti iš musų burnos lietuvišką kalbą, paskandinti mus svetimose bangose, gi kiti organizuotai griauna tikėjimą. Kad nuo visų priešininkų sekmingai atsigynus, butinai reikia visiems lietuviams katalikams kuotvirčiausiai susiorganizuoti. Net ir pačios Lietuvos katalikų ateitis yra surišta su Amerikos lietuviais katalikais. Busime organizuoti, tai visame kame jiems galėsime gelbėti. Pagalios, ir visa Lietuvos valstybė laukia musų tvirtos paramos. Busime pajrę—nė sau, nė kitiems nebusime naudingais. Priešai tik džiaugsis musų apsnudimu, pajrimu.

Žodžiu sakant, patsai gyvenimas verste verčia visus lietuvius katalikus glaustis prie katalikų organizacijų, gi tos organizacijos butinai privalo jungtis prie Liet. R. K. Federacijos Amerikoje.

Prie šių metų Federacijos kongreso labai rupestingai rengiamosi. Butų begalo malonu, kad iki kongreso Federacijon įstotų visos parapijos, organizacijos ir draugijos ir prisiųstų savo atstovus į kongresą. Lai nelieka nė mažiausios lietuvių kolionijos, kuri šiame Federacijos kongrese nebutų atstovaujama.

KOLUMBO VYČIŲ KONVENCIJA.

Rugpiučio 3 d. Šv. Patriko katedroj New Yorke susirinko penki tukstančiai žmonių ant iškilmingų mišių, kurias laikė arcivyskupas Jonas Bonzano, apaštališkas delegatas Jungtinėse Valstijose. Pamokslą sakė Hartfordo vyskupas Jonas G. Murray. Tos gražios katedroje iškilmės buvo iš priežasties Kolumbo Vyčių konvencijos, kuri buvo laikoma Commodore viešbutyj New Yorke.

Aukščiausias direktorių komitetas, išduodamas konvencijai raportą, pažymėjo, kad Kolumbo Vyčiai perleidę apšvietos reikalams 5,000 000 dol.; daugiau negu 500 ex-kareivių įstatę į įvairias kolegijas. Per pastaruosius metus į Kolumbo Vyčių eiles įstoję 200,000 naujų narių, 3,344 narių per metus mirę. Privačio turto esą 10,198,650 dol. Viso narių esą 750,000. Nariais yra Belgijos kardinolas Mercier ir Belgijos karalius Albertas. Busiąs priimtas nariu ir maršalas Foch.

Ar lietuviai susilauksime kada panašios Kolumbo Vyčiams liet. katalikų organizacijos?

Atsakymas p. Vileišiui.

DĖLEI P. VILEIŠIO T. FONDUI DAROMŲ PRIEKAIŠTŲ.

P. Vileišis daro daug priekaištų Tautos Fondui. Tai jam apyskaitos neaiškios ir nežiurint į tai, kad T. Fondas perdaug net smulkmeniškas apyskaitas laikraščiuose garsina, jisai, lyg koks principalas, reikalauja jų oficijaliu keliu. Tai vėl ne suprantama mums logika tvirtina, kad T. Fondas esąs skolingas pinigų Lietuvos valdžiai (?!); ir jam, kaipo Lietuvos atstovui, turi tuos pinigus prisiųsti. Tai turi pretensiją, kad T. Fondas nefinansuoja kelionės Lietuvon grįžtančių beturčių ir paliegėlių ir kad neduoda lėšų kun. Žiliaus knygai išleisti, ir tam panašiai. Kiekvienam pigu matyti, kad tie priekaištai nieku nepamatuoti; kad p. Vileišio reikalavimai perviršija jo kompetenciją ir T. Fondo galimybę juos išpildyti; kad p. Vileišiui pačiam turėtų buti aišku, kad taip elgtis yra netaktinga ir neteisinga; — bet vis delto jis tuos priekaištus daro ir tiksliai ardo T. Fondo intaką į žmones, atitraukia juos nuo aukų ir pačiam Fondui nori surengti pražutį. Kodel? Ką blogo Tautos Fondas yra padares ar gal padaryti Lietuvai? Kodel jo gyvavimas ir augimas neduoda p. Vileišiui ramjai miegoti? O juk mums visi žinome ir p. Vileišis negali prisimesti to nežinąs, kad buvo toks kritiškas momentas musų dabartinėj istorijoj, kuomet T. Fondas stipriai pastumėjo neaiškų musų tautos likimą nepriklausomybės linkon. Apie tą momentą taip rašo savo raporte musų gerbiamas atstovas kun. J. Dobužis:

"Šiaip ne taip Gruodyje 1918 m., pergyvenę visokių kartybių, įkurėme 'Lietuvą' — Spaudos Biurą. Lietuvos valdžia ją sutvarkė, nustatė jai programą, o amerikiečiai apsiėmėm aprupinti pinigais ir visokia pagelba. Tuomet Lietuvių tauta ir valdžia buvo kaizerio malonėje ir pergyveno pinigų krizį, ypač Lietuvos nepriklausomybės pro pagandai pasaulyje skelbti. Tad Tautos Fondas tuo pačiu laiku atėjo Lietuvai talkon ir savo aukomis išnešė Lietuvos nepriklausomybės klausimą dailiai ir rimtai į platųjį pasaulį. Musų spaudos Biuras veikė Berne, atstovybės buvo Lauzanoje, gi kovo mėn. 1919 m. persikėlė irgi Bernan. Aš buvau tų įstaigų 'general manager'is' ir mezgdavau visaip, visur visokius sątikius. Man daug padėdavo tas mano titulas, jog esu **Amerikos Lietuvių Tarybos atstovas.** Svetimtaučiai man tikėjo ir musų akciją kaipo Amerikiečių rimta skaitė."

Taip kalba kun. Dobužis oficijaliame savo raporte, prisiųstame neprseniai T. Fondo pirmininkui. Rods ir be to mes žinome, ką Tautos Fondas yra nuveikęs Lietuvos nepriklausomybės išgavimo reikale ir p. Vileišis negalėjo to nežinoti, tai kam gi jėškoti menkų priekabių, kad tą Fondą, musų nepriklausomybės steigėją, sugriovus? Ypač, kad tie priekaištai visai neteisingi. T. Fondo apyskaitos yra smulkmeniškos ir visuomet laikraščiuose garsinamos. Tik tas jų nemato, kas nenori matyti. Kas del sątikių T. Fondo su valdžia, jis visados buvo jai palankus ir perdaug net palankus. Kad tik Lietuvos Valdžios Misija taip butų jam palanki! Kodėl Lietuvos Misijai nepaėmus pavyzdžio iš Amerikos valdžios nusistatymo link tokių organizacijų, kaip A. Raudonasis Kryžius, Y. M. C. A., Knights of Columbus ir tam panašių? Jos padeda valdžiai, bet ir valdžia joms padeda, niekados jų nekandžioja ir nesikiša į jų organizacijos kontrolę. Tuom labiau nesikėsina ant jų gyvasties, nes civilizuota Amerikos valdžia puikiai supranta, kad panašios organizacijos tai dideliausias valdžios ramstis. O pas mus!?...

Pavargėlių ar paliegėlių Lietuvon gabenimas tai ne T. Fondo užduotis. Tuom rei kalu privalėtų rupintis L. Misija, nes kam gi čia ji atsiųsta? Kas del skyrimo lėšų kun. Žiliaus knygai išleisti, tas priguli prie politikinės akcijos, kuriai finansuoti T. Fondas visados laukdavo instrukcijų iš A. L. Tarybos ir be jos užgyrimo niekados nėra skyręs lėšų politikos reikalams. Kodel kun. Žilius neišgavo iš Tarybos užgyrimo savo projekto, tai jau ne musų dalykas.

Beje, p. Vileišis yra pasiuntęs T. Fondui reikalavimą, kad išmokėtų 255.00 algos p. Jonui K. Miliui, kuris buvo Laisvės Sargų Centro Raštininku ir likos pakeltas į Leitenantus Amerikos L. Brigados Viršininko. Čia T. Fondas atsisakė mokėti, nes jau yra išmokėjęs L. Sargams–Brigadai $11,000.00 ir kiti tos Brigados viršininkai gaudavo algas iš tos sumos. Kam tokia diskriminacija p. Miliui?

Indomu, kaip musų visuomenei išrodys šitoks faktas: Lietuvos Misijai atvykus Amerikon, Tautos Fondo pirmininkas pasiuntė p. Vileišiui pakvietimą atsilankyti Bostonan, prie tos progos jo maldaudamas, kad kartais prakalbose užsimintų apie Tautos Fondą, kaipo instaigą padariusią tiek gero Lietuvai ir dar daugiau galėsiančią padaryti, jeigu tik ją oficijaliai parėmus ir užgyrus. P. Vileišis štai ką atsakė:

"Į Tamistos gerbiamąjį laišką nuo 19 Gruodžio turiu garbės atsakyti, jog Lietuvos Valstybės Misija yra atkeliavus į Ameriką įvairiais Valstybės reikalais. Ir todėl kaip tokia negalėtų aktyviai užsiimti vieno ar ki to Fondo reikalais, ir laikyti jų lėšų padengimui prakalbas, nors tą darbą skaitytų labai svarbiu.

Su tikra pagarba,

J. Vileišis."

Tas trumpa ir aišku. Į taip nusistačiusį valdininką nebebuvo kas daugiau kalbėti. P. Vileišis užsilipo ant atstovybės sosto, ir mums nieko daugiau neliko, kaip tik su pagarba į jį žiurėti ir laukt, kas čia toliau bus. Neilgai reikėjo laukti, kad pamačius, kaip jis nuo to sosto nulipo, įsimaišė į partizantų miną ir užpuolė ant Tautos Fondo oficialiu ir privačiu keliu. Įdrąsinti tokia p. Vileišio taktika, mes turime garbės ir teisės paklausti: jeigu Valstybės reikalai neleidžia p. Vileišiui Tautos Fondo šelpti, tai ar tie patys Valstybės reikalai leistų jį griauti? Ar tuom tik slu Lietuv. Valdžia atsiuntė jį Amerikon, kad suardžius naudingą įstaigą, kuri tiek yra aukavusi Lietuvos nepriklausomybei išgauti ir padeda musų tautai dirbti kulturos darbą?

Kn. K. Urbanavyčius,
T. F. Pirm.
K. J. Krušinskas,
T. F. Sekr...

Lietuvos Laisvės Paskola

Liepos mėnuo tai atostogų arba vakacijų laikas. Del to tai randame tariamame mėnesyje diktoką skaitlių paskolos stočių neparodžiusių, arba negalėjusių parodyti jokio gyvumo, butent: Bentleyville, Pa., Hoosick Falls, N. Y., Kansas City, Homestead, Pa., Minersville, Pa., Maspeth, L. I., New Haven, Conn., Paterson, N. J., Rockford, Ill. (jau 3 mėnesiai), Spring Valley, Ill., St. Charles, Ill., So. Bethlehem, Pa. (jau 2 mėn.), St. Clair, Pa., Sioux City, Iowa, Westville, Ill. (jau 2 mėn.), Youngstown, Ohio ir dar viena kita. Tokios didžiulės kolonijos, kaip Baltimore, Md., Brooklyn, N. Y. ir Scranton, Pa. vos po kelis šimtus teišgalėjo paskolinti. Tečiau, toli nevisas lietuvių kolonijas vasaros karštis taip sunkiai palietė. Dauguma paskolos stočių jokių vakacijų nežino ir darbuojasi išsijuosusės po senovės. Praėjusį liepos mėnesį ypač pasižymėjo rezultatais sekančios kolonijos:

Amsterdam, N. Y. (4,600), Boston, Mass. (6,605), Bridgeport, Conn. (3,460), Chicago, Ill. (arti 10,000), Cleveland, Ohio (10,320), Detroit, Mich. (2,700), Elizabeth, N. J. (5,700), Forest City, Pa. (2,00), Lawrence, Mass. (3,380), Niagara Falls N. Y. (2,165), New Britain, Conn. (2,870), Racine, Wis. (2,290), Wilkes-Barre, Pa. (3,055), Union City, Conn. (2,150), Worcester, Mass. (16,696).

Pastaroji kolonija, atlikusi savo didelę, šimtą tukstančių kvotą, padarė jau apie 10,000 virš kvotos ir mano toliaus darbuotis. Worcesteriečiu vardas yra brangi namas ir bus minimas visoj Lietuvoj. Ačiu Worcesterio darbštumui ir visas Bostono apskritys bent sulig Liepos mėnesio rezultatu užėmė pirmą vietą, tarp visų kitų paskolos apskričių. Mėnesinei rezultatai apskrityse atrodo sekančiai:

Boston apskr.	33,619.00
New York	30,465.00
Chicagos	23,410.00
Waterbury	17,245.00
Cleveland	15,965.00
Wilkes-Barre apsk.	9,990.00
Shenandoah apsk.	9,160.00
Pittsburgh	6,160.00
Philadelphia	4,338.00
Lietuvos Misijos ofise pirkta	2,070.00

Tokiu budu, Liepos mėnesy paskolos darbas pasistumė 152,422 doleriais pirmyn. Rezultatas kai del Liepos mėnesio pusėtinai geras. Bet gi nuo 1 dienos Rugpiučio prasideda nauja paskolos darbimetė. Kas nebuvo padaryta iki šiolai, — privalo but padaryta šį rudenį. Nei viena paskolos stotis neturi moralės teisės laisvės paskolos darbą vilkinti. Visos stotis privalo su nauja energija sukrusti prie darbo. Jei kur paskolos stočių darbuotojai pavargo, tai tokios stotis privalo but perrinktos. Paskolos apskričių komitetai turi tatai pridaboti. Rugpiučio mėnesiui pasibaigus atskirų stočių darbo vaisiai bus viešai paskelbti. Ne del pramogos ar savymeilės pradėjome laisvės paskolos darbą! Kada musų šalis brisdama per vargo jures į laimingesnę ateitį šaukiasi musų paramos, — negi galima likti šaltais liudininkais ir per pirštus žiurėti į savo priedermes, kurias mums musų tėvynė paskyrė. Kaip alkstančiam duona, taip Lietuvos Respublikos skaitliniems reikalams yra brangi ši paskola. Ne kila duona be mielių, ne bujoja Valstybė be pinigų. Svarbumas paskolos suprantama kiekvienam, kas nori suprasti. Tečiaus paskutinieji įvykiai Lietuvoje, — visus abejojančius ir principialius paskolos priešininkus turėjo partikrinti. Kada Lietuvos kariuomenė randasi dabar Vilniuje, kada kas dien atvaduojami naujos ir naujos musų sodybos, kada su Sovietais padaryta taikos sutartis ir rusai pripažino musų neprigulmybę, kada lenkų užgrobimo pavojus amžinai dingo, kada prie krašto valdymo stovi rinktoji valdžia, kuri turi liaudies pasitikėjimą, kada galop Lietuvos politinės partijos, taipgi ir Lietuvos Socialdemokratai, sutartinai ir rupestingai darbuojasi del Lietuvos Valstybės užlaikymo ir sustiprinimo, — nebelieka jokio pamato abejojimams, šalinimuisi ir ypač priešinimuisi bendram Valstybiniam paskolos darbui. Lietuvos Misija tikiasi, kad bent dabar Amerikos lietuvių socialistinė sriovė aktyviai dėsis prie užbaigimo pradėtojo laisvės paskolos darbo. Trečdalis jau padarytas. Sukruskime petys į petį prie paskirtų kvotų ir visi 5 milionai atsiras. Tatai vienintėliai tinkama forma Amerikiečių dalyvumo Lietuvos Valstybę atstatant.

Darbas pradėtas, o nebaigiamas, — veikia. Reikia jis galop užbaigti. Naturalis paskolos darbo galas, — tai atlikimas paskirtų kvotų. Kvotos nustatytos sulig apskričių ir atskirų kolonijų, lietuviško elemento skaitlingumo. Delei to nesusipratimo kilti negali. Yra kolonijų, kurios savo kvotas išbaigė, yra kolonijų, kurios artinasi prie užbaigos, esama betgi kolonijų, kurios ne teko vilties kadanors nustatytą kvotą išbaigti ir delto neteko upo ir energijos. Atsižvelgdama į tai Lietuvos Misija šiuomi pareiškia: visos Lietuvos Laisvės Paskolos stotys ir komitetai, o ypatingai tie iš jų, ką liusta del kvotos augštumo, po apturėjimo šio pranešimo laikraščiuose, tuojau privalo padaryti savo tarpe "Extra" posėdį ir vispusiškai apsvarstyti: 1) Kodel paskirtoji kvota yra perdidelė, 2) Kokia kvota šiai kolonijai yra pakeliama, 3) Kas kliudo ir kas ypač reikalinga del pasekmingo kvotos užbaigimo. Atsakymus į pažymėtus klausimus, stočių bei komitetų viršininkai malonės nea-

tidėliojant prisiųsti Lietuvos Misijos vardu. Nesulaukus iš by kokios stoties išsigali nuskirtą kvotą įveikti. Paskolos stotis, taikindamos šios rųšies pranešimą į Lietuvos Misiją, privalo nuo rašą (kopiją) to pranešimo pasiųsti savo apskričio Valdybai. Lietuvos Misija iš gautų pranešimų padarys tinkamas išvadas.

Einant prie pasekmingo paskolos vykinimo artimam šiame rudens laikotarpyje, šiuomi visiems paskolos stotims privalomai pranešama ir įsakoma: paskolos stočių bei Komiteto Valdybos privalo įtempti visas pajėgas 1) kad iki 1 Spalio š. m. visos kvotos priimtinai Lietuvos Misijos nustatytos, ar ba ir tos kvotos, ką atskiros stotis iš savo pusės rekomenduos, — būtų, pilnai užbaigtos; 2) kad visi pasižadėję, iki 1 Spalio pilnai užsimokėtų ir neliktų kolonijoje nei vieno dalinai užsimokėjusio; 3) kad visi pilnai užsimokėję neliktų be bonų; 4) kad visi sumokėti paskolos pinigai lig cento butų pasiųsti Lietuvos Misijos ofisan nevėliau 1 Spalio; 5) kad visi neaiškumai bei skundai ir kitokių atskaitų bus prabutų išaukšto pabaigta.

Kaslink tolimesnio paskolos likimo po 1 Spalio, del gražinimo neparduotų bonų nešta savo keliu vėliau.

Einant paskolos darbui Rugpjučio ir Rugsėjo mėnesyje, reikia turėti omenyje dalyką, apie ką jau buvo savo laike pranešta: perkant reikės mažmožį primokėti. Kadangi nuošimčiai už bonus pradėjo augti nuo 1 Liepos ir kadangi mėnesinė dalis nuošimčio už 50 dol bona yra 21 centas, tai be skriaudos bonų pirkėjo ir Lietuvos iždo, nustatoma šiuomi primokėjimu tvarką: Už 50 dol. boną iki 15 Rugp. reikia primokėti 21 centas; už tą patį boną nuo 15 rugp. iki 15 rugsėjo reikia primokėti 42 centu; nuo 15 rugs. iki 1 Spalio primokama 63 centai. Už 100 dol. boną toje pat tvarkoje primokama dvigubai: 42 centai, 84 centai, ir $1.26. Už 500 dol. boną primokėjimas pasididina 5 syk daugiau negu už 100 dol. Amerikos Laisvės bondsai po senovės mainomi į Lietuviškus bondsus sulig New Yorko biržos dienos kurso, atliekant lygią aperaciją su primokėjimais.

Po šitų visų paaiškinimų, kviečiama visus į tolimesnį paskolos darbą. Pirmoje eilėje stoja Chicagiečiai. Paskui jų seka kiti apskričiai.

Jeigu lietuviai išgalėjo atsilaikyti prieš lenkų spaudimą ir galop visai nusikratė lenkišką "Opieką," jeigu lietuviai dabar drąsiai reikalauja savo ir nesibijo įsigalėjusių bolševikų, ar yra tad koks rizikas Lietuvai skolinti? Ne. Priešingai, daug rizikuotumem neskolindami, nes laisvę greičiau prarastumem.

Lietuvos Misija.
257 W. 71st St.,
New York City.

IŠ LIETUVOS

KAUNAS.

Draugijų suvažiavimai.

Liepos pradžioje įvyko Kaune keletas katalikų draugijų susivažiavimų.

Blaivybės kat. draugijos visuotinas susirinkimas įvyko 6 liepos Katalikų Veikimo Centro bute (Ožeškienės g. No. 12). Atvyko atstovų iš 22 skyrių. Buvo išklausyti pranešimai apie dabarties "Blaivybės" veikimą ir sumanymai apie to veikimo praplatinimą. Visi pripažino "Blaivybės" draugiją reikalingą esant sustiprinti ir praplatinti. Tam tikslui nutarta kviesti Kaunan kun. Marmą arba kitą kokį blaivininką, kurs paimtų "Blaivybės" vadovybę į savo rankas. Išreikšta pageidavimas, kad Liaudies Namai Kaune butų pavesti "Blaivybės" draugijai. Pati "Blaivybė" turi but paversta abstinentų draugija. "Blaivybė" pripažino reikalingu prisidėti prie tarptautinės Katalikų blaivininkų sąjungos Liucernoje (Šveicarijoje). Tatai bus naudinga lietuviams netikt blaivybės bet ir politikos žvilgsniu.

Šv. Kazimiero Draugijos visuotinas narių susirinkimas įvyko 7 liepos. Susirinkiman atvyko 34 draugijos nariai ir antra tiek svečių. Pamaldos už gyvuosius draugijos sąnarius laikė katedros pirmin. pral. A. Dambrauskas, už mirusius 8 liepos — vice pirmin. kun. Penkauskas. Iš patiektos Draugijos valdybos atskaitos matyt — Šv. Kaz. Draugija žymiai praplėtė savo veikimą ypač knygų leidime ir platinime, atidarydama savo knygyno skyrius dar Telšiuose, be esamų Vilniuje ir Kaune.

Draugijos apyvarta siekė apie milijoną auksinų. Pradžioje 1919 m. įgyta "Šviesos" spaustuvė, kurioje dirba 35 darbininkai ir spausdinasi 7 laikraščiai. Yra ant vietos knygynas, kantora, ekspedicija. Visose tose įstaigose dabar dirba 60 žmonių, kuriems į mėnesį išmokama 40 tukstančių auksinų. Šv. Kazimiero Draugija turi 8 tukst. narių tikrų, amžinųjų, garbės. Šv. Kazimiero Draugija nors prie sunkių sąlygų (brangenybės, straikų) išleido pernai met nemažai naudingų knygų, viso labo 156 tukst. ekzempliorių su laikraščiais, neskaitant 654,495 ekz. blankų, kortelių. Nemažai savo knygų Draugija buvo priversta spausdinti Tilžėje, Miunchene, Berlyne, nes tenai buvo pigiaus ir darbas buvo geresnis. Dabar ir užsienyje visam kam pabrangus reikia praplatint knygų spausdinimą namie. Tam tikslui susirinkimas įgaliavo Šv. K. valdybą padidinti apyvartos kapitalą. Susirinkimas užsibaigė tą pačią dieną. Išrinkta valdybon: kun. Dambrauskas, pirmininku, vice pirm. kun. Penkauskas, sekretoriu kun. Bikinas, iždininku kun. Alekna, nariais kun. Stakauskas ir Pr. Dovydaitis.

— **Saulės draugijos** susirinkimas įvyko 8 liepos "Saulės" salėje ant Žaliojo Kalno.

Iš pranešimo apie "Saulės" veikimo pasirodė jinai beturinti 6 gimnazijas su progimnazijomis: Utėnoje, Kaune, Jurbarke, Žagarėje, Telšiuose, Šeduvoje. Daug "Saulės" mokytojų gaudami didesnes algas pastojo valdininkais į kitas vald. įstaigas. Kauno "Saulės" gimnazijai valdžia buvo davus algoms apmokėt mokytojams — 295.930 auks. Draugija davė kurą, užlaikė tarnus. Mokinių buvo apie 400. "Saulės" mokytojų seminarijoje buvo 94 mokiniai, kurie už mokslą nieko nemokėjo ir gaudavo ant vietos bendrabutį, valdžia apmokėdavo valgį. Visgi jaunimas nenorom stoja į mokytojus. Mat, čion reikia pasiaukavimo. "Saulės" lioterija davė 122.245 auk., bet tais pinigais dar reikės pasidalyti su "Žiburio" ir "Ryto" draugijomis. Jurbarko skyriui "Saulė" davus 6600 auks. pašalpos. "Saulės" mokyklos Utenoje, Šaduvoje ir kitur beveik užsilaiko iš savęs. Nutarta visoms katalikiškoms mokykloms jungtis po "Saulės" firma. Sąmata kitiems metams pusantro milijono auks. Del "Saulės" gimnazijos apšvietos ministeris patarė "Saulei" užlaikyti moteriškąją gimnaziją, kuriai valdžia duos pašalpų ir butą. Valdžia steigsianti Kaune vyriškąją gimnaziją. Susirinkimas nors buvo neperskaitlingas, bet perėjo labai gyvai ir parodė, jog "Saulės" draugija nenustojo savo reikšmės ir daug gali patarnauti musų krikščioniškos ir tautiškos asmenės platinime.

KATALIKŲ MOKYTOJŲ SUVAŽIAVIMAS.

Kai-kas šį amžį pavadina organizuočių amžiu, bet gyvenimo praktika parodė, kad tos tik organizacijos auga ir bujoja, kurios kuriasi pačiam gyvenimui reikalaujant ir kurios turi tame gyvenime reikalingų sąlygų. Tokia organizacija reikia laikyti ir šiame Katalikų Mokytojų susivažiavime atnaujinta Katalikų Mokytojų Sąjunga. Jei ta Sąjunga ligi šiol nebuvo parodžiusi didesnio gyvumo, tai dabar pasirodė kad pats gyvenimas ją stumte stumia apreikšti savo veikimą kuoplačiausiai įtraukiant į jį visas gludančias Lietuvos mokytojijoj ir nerandančias ligi šiol sau tinkamo pritaikymo, jėgos. Daugiau reikia pasakyti: pats Sąjungos atnaujinimas įvyko kaipo neišvengiamas atbundančiosios plačiosios Lietuvos katalikiškosios mokytojijosios apsireiškimas. Tas aiškiai žymėjosi ir pranešimuose iš vietų ir kalbose, svarstant naujuosius Sąjungos įstatus ir kitus die notvarkės punktus. Matėsi toks pasiryžimo tvirtumas, toks pasišventimas idėjai, kad belieka tik laukti gausingiausių vaisių.

Susivažiavimas tęsėsi dvi dieni. Visa kas buvo svarstoma su tokiu rimtumu ir atsidėjimu, kad ir tame trumpame laike, padaryta labai daug. Be organizuotės reikalų, dar atsiliepia ir visiem aktingiausiems mokytojų ir mokyklų gyvenimo reikalavimams. Buvo konstatuota neleistinas dalies musų mokytojų mindžiojimas religijinių liaudies įsitikinimų ir prieita prie tam tikrų nusistatymų įtinkamai tam reaguoti. Priimta nutarimų įvairiais mokytojų ir mokyklų gyvenimo reikalais, kurie, tikiuosi, bus paskelbti K. M. Sąjungos organe "Liet. Mokykloje."

Traginga padėtis tos liaudies, kuri turi mokytojus, svetimus savo dvasiai. To pavojaus buvo besirandą ir musų liaudžiai, sugrįžus lietuviams mokytojams iš bolševikijos krašto ir atsinešus su savimi nuodingą ardymo dvasią. Kenksmingas ardymas, kuomet jis liečia medžiaginius dalykus, bet jis darosi baisus, kuomet skverbiasi jau ir į sielos brangenybes. Šio Katalikų Mokytojų suvažiavimo tvirtas pasiryžimas stoti sargyboje tų sielos brangenybių ir reikale pasakyti visiem, kas jas norėtų paliesti nešvariomis rankomis: "rankas šalin," manau duos ir musų visuomenei gaivinančio jausmo.

(Kauno "Laisvė").

L. R. KR. KAMPELIS.

Atsiųstieji pinigai.

Pereitomis keliomis savaitėmis gauti iš sekančių skyrių pinigai: Lawrence, Mass. $100.00, La salle, Ill. $70.00, Brooklyn (13 sk.) N. Y. $125.00, W. Lynn, Mass. 35.00, Northampton, Mass. 100.00, Chicago, Ill. (Rosel.) $100.00, Chicago, Ill 102.00, Cambridge, Mass. $300.00, Detroit, Mich. $6.-15. Buenos Aires, Arg. 4.00, Orange, Mass. 61.75, Nashua N. H. 26.00, Newark, N. J. 80.00, Linden, N. J. 12.00, Homestead, Pa 52.00. Visiems aukotojams tariama nuoširdus ačiu.

Savo "quotas" atliko.

Šone garsiosios Chicagos, kur lietuvių veikimas šuoliais kįla yra mažasis miesčiukas La Salle. Tenai lietuvių visai mažai randasi, vienok jų meilė link tėvynės ir jos našlaičių yra didelė. Jie tatai surinko netik jiems paskirtą "quotą,, bet net dar su kaupu prisiuntė L. R. Kr. R. Centran. Garbė jiems už tatai. Cambridge, Mass. lietuviai irgi savo "quotą" jau prisiuntė ir žada dar daugiau pasidarbuoti. Ačiu jiem už tai.

Rengkitės Seiman.

L. R. Kr. Rėmėjų Dr-jos Seimas jau netoli. Jis bus kartu su L. R. K. Am. Federacija. Federacijos Kongresas prasidės Rugp. 30 ir traukis iki Rugs. 4 d. Taigi tose dienose ir musų draugija turės savo seimą. kokią dieną ir kas turės seimą, bus pačios Federacijos pranešta laikraščiuose.

Taigi visi L. R. Kr. Dr-jos skyriai rengkitės seiman, kas su atstovais, kas su gerais sumanymais, inešimais ir pataisymais. Kuodaugiau delegatų turėsime seime, tuo geriau galėsime aptarti musų organizacijos reikalus.

Visais šios organizacijos reikalais kreipkitės į

L. R. Kr. R. Dr-ja.
222 So. 9th St.,
Brooklyn, N. Y.

KAS REIKĖS PADARYTI.

UOSIS

Tėvynės rėmime dar tik pirmus žingsnius tepadarėme: išgarsinome jos vardą, padėjome jai kovoti už laisvę, sumažinome šiek tiek vargo, kilusio nuo karo. Dar daug daugiau mums lieka padaryti. Lietuvos nepriklausomybė dar nėra teisėtai visų valstijų pripažinta. Dar nežinome ir negalime permatyti iš kur koks pavojus jos laisvei galės iškilti. Gal dar mums nesykį prireiks stoti Lietuvai vėl į pagelbą. Taigi Tautos Fondo politikos skyriui dar gal bus prieš akis plati veikimo dirva.

Nepriglobtų ir nesušelptų vargšų ir našlaičių Lietuvos miestuose tokia daugybė, kad tauta, karo suvarginta ir nubiedninta, jokiu budu neįstengia jų aprupinti. Žino ten musų veikėjai, kaip ir kas reikėtų daryti, tik neturi iš ko tai padaryti. Mėgina steigti našlaičių ir senelių prieglaudas, bet nesuranda lėšų joms išlaikyti. Kauno ir Vilniaus gatvės esą pilnos elgėtų, išbadėjusių, apdriskusių vaikų. Reikia juos surinkti nuo gatvių, priglobti, aprėdyti. Vaikams našlaitėliams mokslo reikia. Gal jų tarpe yra talentų ir genijų, kurie skaisčiomis žvaigždėmis galėtų nušviesti musų tautai, jeigu tik prasimuštų į šviesą. Amerikos lietuviai katalikai turime suteikti Lietuvai tą gražią dovanėlę, inkuriant tinkamas našlaičių prieglaudas Kaune ir Vilniuje. Taigi Tautos Fondo šelpimo skyriui lemta dar daug ateityje Lietuvai pasidarbuoti.

Bet ypatingai svarbus bus veikimas kulturos arba apšvietos skyriaus. Čia prieiname gal prie svarbiausio musų uždavinio, kaipo lietuvių katalikų.

Musų katalikiška tauta (su saujele protestonų) paskutiniaisiais laikais pasijuto turinti savo tarpe daugelį atkaklių tikėjimo priešininkų. Pirmiau tai buyo vien apšviestunai, parsivežę iš Rusijos gimnazijų ir universitėtų su mokslu dar priede ir bedievybę. Ilgainiui tiems pasisekė įnešti bedievybę ir į minias. Labai daug čia prisidėjo ir išeivija, grįždama iš Amerikos. Daugelis tų išeivių Amerkoje neatsilaikė prieš spaudimą bedieviškos akcijos: kalbėtojų, knygų, laikraščių, organizacijų; pametė tikėjimą, bažnyčią ir daugelis jų virto net kovotojais prieš tikėjimą. Nors ir šiandien dar milžiniška tautos didžiuma yra tikinti ir dora, — bet pavojus didelis jau grąso. Jeigu lietuviai katalikai tėvynėje ir čia išeivijoje dabar neapsižiurėtų — tai neužilgo galėtų buti jau ir pervėlu. Reikia žinoti, kad pasaulinė bedievija turi gudrų vadą — tamsybės kunigaikštį. Jojo tarnai-agentai nesnaudžia, veikia išnaudodami kiekvieną progą. Kaip katalikų Bažnyčia, Kristaus inkvepiama ir vedama yra tarptautinė pajėga, veikianti visame pasaulyje, taip ir pasaulinė bedievija viuose kraštuose veikia pilname susižinojime ir geroje vienybėje. Lietuviams bedieviams jų kovoje prieš tikėjimą ir Kristaus Bažnyčią tikrai ateis su visokeriopa pagelba kitų tautų bedievija, ar tai kaipo masonai, ar tai kaipo socijalistai, ar kitokio plauko Kristaus priešininkai. Gal nebetoli tas laikas, kada visa žmonija persiskirs į du vienas kitam priešingu abazu: krikščionis ir prieškrikščionis. Tarpe abiejų pusių bus ilga, sunki ir neatlaidi kova: ne aštriu kardu, ne kulipkomis, bet kova kulturos ginklais — gyvu ir spausdintu žodžiu, mokyklomis, organizacijomis. Toji kova perskirs ne tik tautas, bet ir šeimynas, pastatys tėvą prieš vaiką, brolį prieš brolį. Ir musų tautai prąėjo jau tie laikai ir jie jau nebegrįž — kada visi vienodai tikėjo ir vienodai jautė. Kas vieniems šventa ir prakilnu, kitiems tik piktumą, keiksmus ir piktžodžiavimą iššaukia. Toji kova jau ir dabar eina, nors ji ir tebėra dar tik savo pradžioje. Pakol Lietuvai reikėjo grumties su priešininkais užpuolikais, kovoti už savo nepriklausomą valstybę — visi lietuviai turėjo eiti išvien. Ir jie ėjo ir tik delto kovą laimėjo. Kitaip ir buti negalėjo. Bet kada jie, laisvę atkovoję — ims tiesti gyvenimo ir kulturos pamatus — jau jie čia nebegalės eiti išvien. Yra partijų, srovių; jų tarpe bus nuolatinė kova (žinoma kulturinė). Kova reiškiasi visų-pirma dar jaunimo tarpe. Visuose miestuose Lietuvoje matome dvejopas moksleivių organizacijas: ateitininkų (katalikų) ir aušriniečių (laisvamanių). Ir vieni ir kiti auga, stiprėja, ruošiasi į ateities gyvenimo kovą. Sodžiaus jaunimo tarpe matome pavasarininkų kuopas (katalikų) ir laisvamaniško jaunimo kuopeles. Darbininkai katalikai turi savo Darbo Federaciją. Darbininkai laisvamaniai turi savo sąjungas. Mokytojai katalikai turi savo susivienijimą, mokytojai laisvamaniai — savo. Moterys katalikės savo — laisvamanės savo. Ir taip politikos partijos vienos remiasi krikščionybės pamatais, kitos prieš tuos pamatus kovoja. Beveik tas pats moksle ir dailėje, visuose luomuose, amžiuose, padėjime, visose gyvenimo srityse matome vieną ir tą patį pasiskirstymą: tikinčių ir netikinčių, krikščionių r prieškrikščionių. Abidvi pusi renka į kruvą, organizuoja savo pajėgas: tveria draugijas, leidžia knygas, laikraščius, siuntinėja kalbėtojus.

Ne musų pajėgomis tiedvi abi pusi sutaikinti. Tą pasiskirstymą ir tą kovą leidžia ir pakenčia patsai V. Dievas, vesdamas žmoniją Sau žinomais keliais.

Musų tik priedermė yra nelikti nuošaliai tos kovos, nebuti tik šaltais tėmytojais, bet patiems eiti ir veikliai dalyvauti toje kovoje. Juk čia einasi apie musų švenčiausius idealus, apie brangiausius mums dalykus, einasi apie pačius pamatus musų tautos gyvenimo, apie jos skaisčią ateitį. Mums ne vis viena kieno vėliava plevėsuos ant musų žemės: Kristaus ar Liucipierio, ne vis viena koksai bus tautos jaunimas: ar tikintis, doras, skaistus ir sveikas — ar ištvirkęs, be idealų, be tikėjimo, palieges kunu ir dvasia. O juk koksai jaunimas, tokia ir tautos ateitis.

Pirmuoju musų rupesniu turi buti padėti katalikiškai Lietuvai susilaukti savų tikinčių apšviestunų. Jeigu ne Lietuvos ateitininkai (katalikai moksleiviai) gal šiandien jau pusė tautos butų bedieviška. Jie atsvėrė bedievių apšviestunų darbą. Kai-kurie tų buvusių ateitininkų šiandie laisvoje Lietuvoje jau užima augščiausias valdžios vietas (Seimo pirmininkas, apšvietos ministeris ir kiti. Bet jų dar permaža. Dar bedievių inteligentų kad tik nebutų daugiau, kaip tikinčių inteligentų. Inteligentija — tai tautos smegenys, tautos vadai. Lietuvių katalikų tat ir turi buti didžiausiu rupesniu, kad kuodaugiausia turėtų jie mokytų vyrų, merginų ir moterų, kad bedieviai apšviestunai negalėtų susilyginti su jais nė su mokslu, nei veikimu, nei intekme. Turėsime sudaryti kuodaugiausiai stipendijų katalikams moksleiviams, turėsime padėti įsikurti geroms katalikiškoms mokykloms. Netrukus pasiškės reikalas turėti Lietuvai katalikiškas universitetas. Ir čia mes turėsime ateiti su pagelba. Pašelpas moksleiviams ir mokykloms turėsime duoti kaipo dovaną, bet kaipo beprocentines paskolas, kurias turės grąžinti prasikurę moksleiviai, arba mokyklos. Tokiu budu tasai kulturos Fondas negalės išsekti, o veiks visuomet. Paremsime ir vidurines mokyklas, steigiamas "Saulės," "Žiburio" ir "Ryto," ir begalo svarbų darbą Seserų Kazimieriečių, kurios jau nuvažiavo į Lietuvą mokintų Lietuvos vaikučių. Lietuvos parlamente eis beabejo smarki kova tarp krikščioniškųjų partijų ir prieškrikščioniškųjų — mokyklų klausime. Laisvamaniai norės, kad visas mokyklas valstija monopolizuotų ir kad jose nebutų išguldomas tikėjimas. Katalikai varysis už leidimą visuomenei steigti mokyklas, kokių ji nori, už išguldinėjimą tikėjimo. Mes, žinoma, turėsime paremti krikščioniškas partijas toje jų kovoje. Bet dar ir čia Amerikoje daug yra kulturos dirvonų neišartų, užžėlusių. Seniai svajojame apie kolegiją, o įsisteigti jos vis dar neprisiruošiame. O reikalas aiškus, jeigu nenorime už keliolikos metų prasmegti į užuomarštį, kaipo lietuviai.

Visą čia išdėstytą veikimą kaip čia Amerikoje taip ir ten Lietuvoje, mes turėsime atlikti atsimindami tai, kad mes čia nedarome tautai kokios geradėjystės, kad ne geraširdystę rodome, bet atsimokame savo skolą, atliekame savo švenčiausią priedermę.

Kada musų tėvynė sustiprės politiniai, ekonominiai ir kulturiniai, kada nebereikės niekam bėgti iš Lietuvos svetur uždarbiauti, kada Lietuvos bedievija jausis nugulėta ir bus priversta pagerbti katalikiškos tautos jausmus ir įsitikrinimus (šiandien jai dar labai toli iki to) — tada ir Amerikiečių priedermės linkui Lietuvos bebus mažesnės. Bet tai da negreitai įvyks. Dar kelios lietuvių kartos turės nuoširdžiai padirbėti, kol visa tai įvyks.

Tad ir ruoškimės į didelį, svarbų ir ilgą darbą.

SESUTĖ

Ar grėbia js pievoj šienelį,
Ar laukia sodelyj bernelio —
Dainoj linksmai,
Ją lyd džiaugsmai.

Neboja rudens ji dienelių,
Neboja sunkiųjų darbelių —
Dainos nestabdys
Nė juoda naktis!

Ankstybam ryte, it lakštutė,
Darželyje čiulba sesutė —
Sodin ruteles,
Dabin kaseles.

Ant vakaro leidžias saulutė,
Teka pirmoji žvaigždutė —
Jos balsas skaidrus
Palinksmin visus.

Laumė.

NAUJI NARIAI BIRŽELIO MĖNESIO.

Peckienė Katrė	S	39	$500	
Bukevičiu Petras	N	49	500	$14.00
Zdanavyčius Kazys	N	45	250	7.00
Gustaitis Juozas	N	43	250	10.50
Maknickas Petras	N	48	250	7.00
Juraitis Jurgis	N	50	150	7.00
Medelinskas Jonas	N	48	250	7.00
Kirkickas Juozas	N	35	250	14.00
Šmitas Kazys	N	48	250	7.00
Bikas Antanas	N	38	250	10.50
Velička Jurgis	S	58		7.00
Norkevičius Vincas	N	55	150	7.00
Daugirda Pranas	N	40	500	7.00
Stalevičius Juozas	N	35	500	10.50
Jančiulaitis Ignas	N	47	500	10.50
Bartkevičius Juozas	N	18	150	10.50
Sneideris Vincas	N	58	150	7.00
Levulis Andrius	N	40	250	10.50
Cibulskas Stasys	N	28	250	7.00
Zubrickas Andrius	N	40	500	7.00
Šumauskas Motiejus	N	36	250	7.00
Marčinonis Augustas	N	56	150	7.00
Pasevičius Konstantas	N	53	150	7.00
Subačius Juozas	N	36	250	14.00
SubačiusAdomas	N	40	500	10.50
Kasočiunas Pranas	N	45	250	7.00
Jesinskas Antanas	N	30	150	7.00
Černiauskas Jonas	..	52	150	7.00
Bubnys Antanas	N	48	250	7.00
Bakavecnienė Magdė	S	37	750	
Rulinskiutė Ona	S	47	1000	
Kratavičius Matas	N	33	500	7.00
Kanovarskis Adolfas	N	30	250	10.50
Ivinskas Adolfas	S	32		7.00
Sarusevičius Juozas	N	46	500	7.00
Brilavičius Petras	N	18	1000	7.00
Abraitis Motiejus	S	36	500	10.50
Abraitinė Agota	S	34	500	
Ramanauskas Antanas	N	34	150	14.00
Ciplinskas Juozas	S	39		7.00
Šlekis Kazys	N	43	500	14.00
Gegužis Baltrus	N	38	1000	14.00
Jaskus Liudvikas	N	36	500	10.50
Mickevičius Juozas	N	33	250	14.00
Jasvelienė Ona	N	36	500	
Jasvilas Alijošius	N	33	500	14.00
elionis ŽJuozas	N	30	500	7.00
Blažis Jurgis	N	46	500	
Vikmanas Venslovas	N	29	500	14.00
Paznokaitis Pijušas	N	41	1000	14.00
Paznokaitienė Ona	N	37	1000	14.00
Lezinskas Augustinas	N	29	150	7.00
Vaitienus Vincas	N	31	500	14.00
Kevėnas Juozas	N	32	500	7.00
[illegible]kauskas Petras	N	37	250	10.50
Kardokas Pranas	N	33	500	10.50
Mikelionis Alek.	N	27	150	7.00
Ziaunis Jonas	N	30	500	10.00
Savickas Andrius	N	33	500	10.50
Navickas Motiejus	N	48	150	3.50
Krasauckas Andrius	N	45	1000	14.00
Bukšnis Jurgis	N	40	500	10.50
Launikonis Vincas	N	18	250	7.00
Launikonis Jurgis	N	20	250	7.00
Meškunienė Gendruda	N	48	500	
Birgilas Juozas	N	36	500	10.50
Budrius Jonas	N	28	500	7.00
Baškevičius Jonas	N	37	500	7.00
Dzingelis Jurgis	N	40	1000	14.00
Karsokienė Elzbieta	N	35	250	
Nevičkas Pranas	N	22	500	7.00
Kupčiuniutė Ona	N	18	500	
Škarnulienė Katrė	N	26	500	
Vitkauskaitė Jadvyga	N	26	150	
Aušra Kazys	N	46	500	
Mažuknienė Zofija	N	48	150	7.00
Jankauskas Petras	N	30	250	7.00
Susevičius Stasys	N	35	750	7.00
Čenekas Augustas	N	45	500	14.00
Griška Simonas	S	34	1000	
Aidukevičienė Ona	S	40		14.00
Budvietienė Liudvika	N	34	500	14.00
Laurusevičius Antanas	N	22	500	
Zamblauskas Vaclovas	N	38	500	7.00
Paltanavičius Jonas	N	43	250	7.00
Grigienė Domicelė	N	50	500	3.50
Grigas Aleksandras	N	45	500	14.00
Kuslevičius Juozas	N	36	250	7.00
1 Paukauskas Juozas	S	42	1000	
1 Urbonienė Juzė	N	44	500	3.50
9 Stankelienė Domicelė	N	43	500	
9 Mičiunas Antanas	N	25	500	
2 Malinauskienė Morta	N	32	150	7.00
2 Kunigiškis Jurgis	N	49	250	7.00
2 Apanas Martinas	N	38	500	14.00
2 Karosas Stanislovas	N	27	500	14.00
2 Matulionienė Dominika	N	45	500	14.00
2 Staskunienė Julė	N	46	500	7.00
9 Gebenienė Elzė	N	36	150	10.50
9 Lazauskienė Ona	N	37	1000	14.00
9 Kušleikas Martinas	N	36	150	14.00
9 Čekauskienė Elzbieta	N	28	150	14.00
9 Šimkunas Kazys	N	30	150	14.00
2 Miniauskas Juozas	N	28	250	10.50
4 Morkunienė Marė	S	40	1000	
4 Šimonienė Katrė	N	38	150	7.00
9 Skrabolienė Ona	N	41	250	7.00
9 Saročka Julijonas	S	43	1000	
1 Bertkienė Marė	N	25	250	7.00
3 Dimša Motiejus	N	47	500	10.50
3 Jelzulienė Juzė	N	26	500	10.50
3 Dimšienė Marė	N	32	500	10.50
3 Blažis Pranas	N	49	250	10.50
134 Toleikienė Cecilija	N	38	250	
137 Kuncienė Valerija	S	38		7.00
137 Kunca Petras	N	45	500	14.00
137 Marcinkevičius Kazys	N	24	150	14.00
137 Marcinkevičienė Marė	N	19	150	7.00
137 Marčaitienė Marė	N	24	1000	7.00
137 Ramonienė Katrė	N	34	150	7.00
137 Uždavinis Petras	N	47	500	7.00
137 Uždavinienė Marė	N	37	500	7.00
138 Leščinskas Liudvikas	N	37	1000	14.00
140 Murauskas Boleslovas	N	19	1000	
146 Galinaitienė Juzė	N	30	500	7.00
146 Ramanauskienė Magdė	N	44	1000	14.00
151 Juzaitienė Magdė	N	36	250	7.00
155 Alesauskienė Johana	N	36	1000	7.00
155 Šimkus Kazys	N	39	1000	14.00
155 Vilkavičius Adomas	N	46	500	14.00
156 Kavaliauskas Ignas	N	24	500	10.50
158 Savukinas Pranas	N	40	500	7.00
158 Šaltonis Anicetas	S	31	1000	
158 Adomaitienė Ona	N	39	250	
158 Balazentis Mikas	N	44	750	7.00
162 Zabela Klemensas	N	27	150	10.50
162 Marcinkus Antanas	N	35	150	7.00
162 Padelevičius Adomas	N	28	150	7.00
162 Čirvinslas Petras	N	33	150	7.00
171 Boraišis Ignas F. kun.	N	28	150	
171 Tamošaitis Vincas	N	37	500	10.00
176 Jodienė Marė	N	38	250	7.00
176 Karsokienė Juzė	N	27	1000	14.00
176 Baleikienė Rožė	N	31	150	7.00
177 Jonaitis Pranas	S	41	500	
177 Dočienė Ona	N	49	500	
177 Burba Kazys	N	47	500	7.00
177 Misiunas Stanislovas	N	27	150	7.00
177 Alekna Pranas	N	33	150	7.00
179 Mikaločius Jonas	S	29	150	7.00
183 Akelis Jurgis	S	27	750	10.50
191 Makarevičius Bernardas	S	27	750	
191 Mockevičienė Marė	N	37	500	7.00
191 Sinkevičius Juozas	N	33	250	7.50
191 Kalečienė Ona	N	32	500	3.50
197 Vasiliauskas Antanas	N	37	500	14.00
204 Paplauckienė Marė	N	31	500	7.00
204 Karievas Boleslavas	N	50	1000	14.00
212 Valiešienė Agota	N	26	500	
220 Russelavičienė Marė	N	33	500	14.00
225 Vaičaitis Juozas	S	36	1000	14.00
225 Levonas Aadrius	N	37	1000	7.00
226 Dukšta Jonas	N	32	5009	4.00
228 Jakelis Divas	N	28	250	14.00
230 Petraitis Jonas	N	27	250	14.00
235 Arbusevičius Juozas	N	27	150	7.00
235 Adominienė Marė	N	19	150	3.50
243 Naginionienė Marė	..	38	250	3.50
244 Šidlauskas Justinas	N	35	500	14.00
245 Balvočienė Teresė	N	48	500	7.00
245 Balvočius Apolinaras	N	36	500	7.00
236 Uždavinienė Juzė	N	35	150	7.00
249 Kukauskas Juozas	N	34	150	7.00
249 Stumbrienė Marė	N	37	250	7.00
249 Ališauskas Pranas	N	30	500	7.00
249 Adomaitis Vincas	N	45	500	10.50
249 Sunkuris Juozas	N	36	250	14.00
249 Markevičius Adomas	N	22	500	14.00
249 Rudzinskas Antanas	N	25	500	14.00
249 Dilienė Agota	N	29	250	7.00
249 Zujienė Uršulė	N	47	250	7.00
249 Rukštelienė Ona	N	40	500	7.00
249 Tankevičienė Pranė	N	30	500	7.00
249 Rudzinskienė Agota	N	37	250	7.00
249 Rukštelis Jurgis	N	41	500	7.00
250 Kernagis Antanas	..	44	250	14.00
250 Janevičienė Ona	N	37	150	7.00
250 Bardauskas Pranas	N	45	500	14.00

VAIKŲ SKYRIAUS.

31 kp. Juozas Sluiželis.
87 kp. Jonas Jusevičius.
98 kp. Juozas Grigas.
109 kp. Antanas Vaznis.
134 kp. Stasys Steponaitis.
140 kp. Juozas Kadišius, Alfonsas Murauskas.
158 kp. Kazyo Adomaitis.
171 kp. Vytautas Norbertas Aleksis.
183 kp. Danielius Zelonis.
191 kp. Juozas Kalečius.

Ar Jusu Vidurei Suvirin Suvalgitą Maistą?

Ne tas ką suvalgote, bet tas ką vidurei suvirin, duoda pasekme jusu kunu.

Giaras, sveikas apetitas ir tam tikras dirbimas virimo organu, bus pasekmiu po vartojimo

Severa Esorka

Pasekmingi vaistai del ateinančiu sveikatą ypatų. Labai rekomenduoti vaistai del nusilpnetų ir delikatnų ypatų. Tam tikras sustiprinimo vaistas del senyvu ypatatų.

Kaina 75 centai į 3 centai taksa, arba $1.50 ir 6 centai taksa.

Pardavinetas Aptekose arba rašikite iki

W. F. Severa Co. Cedar Rapids, Iowa

Lietuviu Bankas Amerikoje

Veiks Sąryšyje Su LIETUVOS BANKU LIETUVOJE

Jau baigiama abu Banku organizuoti.

Kaip tik akcijos bus išparduotos, Bankai atidarys savo duris bizniui.

Akcijų nedaug beliko. Gailėsis tie, kurie dabar akčijų nenusipirks. Akcijos kaina $.130.00

Už metų laiko akcijos bus dvigubos vertės.

Amerikoje BALTIC STATES BANKO Steigejais-Direktoriais yra:

PREZIDENTAS — Advokatas **J. S. LOPATTO,**
VICE-PREZIDENTAS — Dirbtuvininkas **M. W. BUSH,**
KASININKAS — Bankininkas **A. J. COLE,**
DIREKTORIAI — Bankininkas **W. G. NASH**
ir buv. S. L. A. Sekretorius **A. B. STRIMAITIS.**

Vėliaus direktorių bus dešimts.

Pinigus už akcijas siuskite šiuo adresu:

BALTIC STATES BANK

294 Eight Ave., New York, N. Y.

P. S. Informacijų klausdami, rašykite tiesiog į BALTIC STATES BANKĄ.

Muzikos Mylėtojams.

Nauji ir gražus muzik. veikalaigaidos su žodžiais del piano ką tik išėję iš spaudos.

1. "Gana broliai" 50c
2. "Kas man darbo" 50c
3. "Sudiev, gimtine" 50c
4. "O Lietuva numylėta 50c
5. "Laiškas pas tėvelį" 50c

Užsisakant šiuos veikalus, kartu reikia siysti ir pinigus per "Money Order" arba registruotam laiške (stampų nesiųskit) išleidėjo vardu:

J. A. Žemaitis
815 S. West St., Shenandoah, Pa.

Parsiduoda Kostumieriška SIUVĖJO VIETA

Labai geroj vietoj, lietuviais apgyventoj. Rakandai visi puikus, viskas gerai įtaisyta. Norintieji atsiliepkite greitai, nes noriu greitai parduot ir išvažiuot. Sąlygos labai prieinamos. Kreipkitės pas

J. V. Aleksa
14 Millbury St., Worcester, Mass.

SUSIVIENIJIMAS LIETUVIŲ RYMO KATALIKŲ AMERIKOJE
1886
LITHUANIAN R-C ALLIANCE of AMERICA

CENTRO RAŠTINĖ, ORGANO "GARSO" REDAKCIJA IR ADMINISTRACIJA:

222 SOUTH 9-TH STREET, BROOKLYN, N. Y.
Tel. Williamsburg 5063.

CENTRALĖ VALDYBA:

Juozas S. Vasiliauskas, Pirmininkas,
112 No. Gréene Street, Baltimore, Md.
Antanas J. Sutkus, Vice - Pirmininkas,
1317 So. Victory Street, Waukegan, Ill.
Jurgis Tumasonis, Raštininkas, Knygius ir Organo Administ.
222 South 9-th St., Brooklyn, N. Y.
Juozas Stulgaitis, Iždininkas,
140 So. Meade Street, Wilkes-Barre, Pa.
Antanas J. Kižis, Iždo Globėas,
27 Hill Park Ave., Pittsoton, Pa.
Juozas J. Mačiulaitis, Iždo Globėjas,
222 So. 9th St., Brooklyn, N. Y.
Kun. N. J. Petkus, Dvasios Vadovas,
259 North Fifth Street, Brooklyn, N. Y.

TEISMO KOMISIJA:

Kun. F. Kemėšis, 381 Westminster Ave., Detroit, Mich.
A. S. Vaitkus, P. O. Clerk, Dayton, Ohio.
K. J. Krušinskas, 222 So. 9th St., Brooklyn, N Y
J. Tamelis, 129 Loban Lane, Kingston, Pa.

APŠVIETOS KOMISIJA:

Aleks. Aleksis, 259 Josephine Ave., Detroit, Mich.
F. Virakas, 244 W. Broadway, Boston 27, Mass.
Pr. Juras, 1800 W. 46th St., Chicago, Ill.

LABDARYBĖS KOMISIJA:

M. Šiaučiuvenas, 5143 S. Paulina St., Chicago, Ill.
B. Jakaitis, 901 W. 33rd St., Chicago, Ill.
J. Janušauskas, 10625 Lafayette Ave., Chicago, Ill.

IŠ CENTRO RAŠTINĖS

Paaiškinimas.

Daugumas Susivienijimo kuopų raštininkų ir narių nesupranta, kokius nuošimčius jie gali gauti pirkdami Susivienijimo knygyne esančias ir "Garse" skelbiamas knygas. Daugumas jų mano dar iš šiaip, kad kiekvienas narys užsimokėdamas už visus metus iš kalno lėšų fondan, tiktai tada turi teisę gauti knygas papiginta kaina. Taigi šiuomi paaiškiname, kad kiekvienas pilnas Susivienijimo narys, ar jis moka savo mėnesines iš kalno ar kas mėnesį, pirkdamas iš Susivienijimo knygas, turi teisę gauti nuolaidą — 50 nuošimtį. Nėra reikalo, kad narys pirktų tas knygas paskirtam laike. Jis gali jas pirkti tada, kada nori ir kiek nori. Kiekvienas pilnai užsimokėjęs narys gali knygas išsirašyti ir užsimokėti Centran reikalaujamus pinigus. Tiktai tokiems nariams be pinigų nesųsime. Pinigus turi iš kalno prisiųsti. Kas norėtų vietoje organo "Garso" gauti knygų, tas žinoma turi lėšų fondan užsimokėti $1.20, jeigu jis priklauso vien prie apsaugos, ir $1.80 jeigu priklauso prie abiejų skyrių. Toks narys gauna vietoj organo knygomis vertė 1 dol. Gaudamas knygas iš Susiv. už organą, jis neprastoja taipgi privilegijos nuošimčio ant imamų knygų, kokių jis norėtų gauti iš Susiv. knygyno.

J. Tumasonis,
Centr. Rašt.

N. Y. IR N. J. APSKRIČIO SUVAŽIAVIMAS.

S. L. R. K. A. ir New Yorko ir New Jersey suvažiavimas įvyks rugpiučio 29 d., 1920 m., 2 val. po piet, Progress Club Salėj, ant Mitchell Ave., *Linden, N. J.*

Kuopos rinkite kuodaugiausia veiklių delegatų. Delegatai prašomi nesivėluoti, buti paskirtoje vietoje lygiai 2 val. Ant šio susirinkimo ir apskričio valdyba bus renkama.

J. Mačiulaitis,
Apskričio pirm.
J. E. Žemaitis,
Apskričio rašt.

DIDELIS PIKNIKAS
Kurį parengė S. L. R. K. A. 4-tas Apskritys.

Piknikas prasidės nuo ryto ir trauksis iki nakties vėlumai. Yra pakviesti geri muzikantai, kurie gros puikiausius šokius. Bus kalbėtojų tik pribuvusių iš Lietuvos.

Šis piknikas atsibus panedėlyje, rugpiučio 16 d., Sans Souci Parke. Kviečiami visi lietuviai atsilankyti.

Apskričio Komitetas.

S. L. R. K. A. SUSIRINKIMAI.

BATAVIA, ILL.
248 kp. mitingas atsibus 15 rugpiučio, po pirmai. Visų narių prašome ant susirinkimo. Atsiveskit ir naujų narių prisirašyti.
Valdyba.

BRESLAU, PA.
56 kp. susirinkimai atsibuna sekmadieniais po kožno mėnesio 15-tai, Nutaučių salėj. Visų narių prašoma ateiti ir duokles užsimokėti. Valdyba bus salėj, 2 val. po pietų.
J. M. Gudanis, rašt.

CHICAGO, ILL.
100 kp. susirinkimas bus 15 rugpiučio, 1 val. po pietų, Aušros Vartų par. salėj.
Rašt.

THROOP, PA.
225 kp. susirinkimas bus 15 rugpiučio, paprastoje vietoj.

SCRANTON, PA.
Gerb. SLRKA. 83 kp. nariai, pranešu, kad 4 rugsėjo bus balius, ant kurio visi nariai privalo atsilankyti, sulig nutarimo susirinkime 1 rugpiučio.

Nariai ir ne nenariai, norintieji gauti tikietus, kurie yra jau gatavi, galite gauti pas raštininką, kuris to baliaus tikietus pardavinės kas sekmadieny prieš Šv. Mišias, bažnytinėj salėje.

WORCESTER, MASS.
S. L. R. K. A. 98 kuopos atsibus išvažiavimas 15 d. rugpiučio, ant Juozo Bučinsko farmos. Box 154, Leicester, Mass. Važiuojant reikia imti Spencer karas, ir išlipti ant Henshaw St., ir ta pačia gatve eiti nuo karo 5 minutas ir priėjus farmukę po dešinei — ta vieta.

Visi nariai rengkitės prie išvažiavimo, nes tai musų priedermė. Tas buvo nutarta pracitam susirinkime.

Užkviečia visus
VALDYBA.

ST. LOUIS, MO.
82 kp. susirinkimas bus 15 č. rugpiučio, bažnytinėj salėj, tuoj po pamaldų. Visi nariai atsilankykit ir naujų atsiveskit.
J. Bartinkitis.

DUQUESNE, PA.
L. R. Kr. ir T. F. skyrių susirinkimas bus rugpiučio 15 d., 7 val. vakare, 40 N. 3rd St. Nuoširdžiai kviečiame visus narius susirinkti, nes yra svarbių reikalų aptarimui.
A. Lekavičia, rašt.

WILSON, PA.
215 kp. laikys susirinkimą 15 rugpiučio, 2:30 val. po pietų, pas rašt. S. V. Venskuną, State Street. Visi nariai pribukite ir naujų atsiveskite.

Gerb. nariai, viešai pranešame, kad įsidomėtumete šį pranešimą del labo organizacijos ir jusų pačių. Per pereitu du metu musų kuopoj tvarka buvo nekokia. Visai mažai narių lankė susirinkimus. Ateidavo tik 5 ar 6 nariai, ar vien tik valdyba. Susirinkimai buvo atidaromi 2:30 val. ir traukdavosi iki 7 val. vakaro. Vis buvo laukiama narių su mokestimis. Ir to neužteko. Raštininkas turėjo surinkti duokles eidamas po namus, gatves ir dirbtuves. Pranešame, kad to daugiau nebus. Duoklės bus priimamos tik susirinkimuose. Kas pavėluos pributi ant paskirto laiko, kada kuopos knygos bus uždarytos, mokesčiai nebus imami.

Jonas Bitinas, pirm.
S. A. Venskuna, rašt.

DURYEA, PA.
61 kp. mitingas bus 15 rugpiučio, bažnytinėj salėj, tuoj po pamaldų. Meldžiu visų draugų susirinkti, nes bus daug svarbių reikalų aptarimui. Bus ekstra "flu" mokesčių kolektavimas. Šį metų turime tuos mokesčius sumokėti.
M. D. Junevičius, pirm.

BALTIMORE, MD.
13 kp. mitingas bus 22 rugpiučio, Šv. Alfonso par. salėj, 2 val. po pietų. Visi nariai turi ateiti ant susirinkimo, ypač tie, kurie nebuvo ant ekstra susirinkimo. Atsiveskit naujų.
J. Butkus,
658 W. Saratoga St.

NEW PHILADELPHIA, PA.
51 kp. mitingas įvyks 15 rugpiučio, bažnytinėj salėj. Kuoskaitlingiausiai susirinkit, išgirsit iš apskričio suvažiavimo raportą. Ir naujų atsiveskit.
Jonas Abromaitis, rašt.

WARIOR RUN, PA.
238 kp. susirinkimas įvyks 22 d. rugpiučio, Klemenso Rimkaus salėj. Visi nariai pribukit ir naujų atsiveskit prisirašyti prie musų kuopos.
*Petras Sabaliauskas.*L

MINDEN, W. VA.
251 Sus-mo kuopos narys V. Banišaukas rezignavo iš finansų raštininko vietos ir atsisakė iš kuopos, delto kad nebepildo katalikų tikėjimo pareigų. Jisai buvo pasisavinęs iš Centro žiedą ir nuošimčius, kuire jam nepriklausė.
M. Pranauskas.

NAUJA VALSTYBĖS IŽDO PASKOLA.

Išsiliuosavusi Lietuvos Valstybė stoja tverybos darban. Visos šakos valstybinio ukio tobulinasi ir bujoja, visur eina naujo gyvenimo kurimas. Vienok dar pats išsivadavims nėra užbaigtas, da Lietuvos didelė dalis kenčia lenkų priespaudos jungą, dar reikia užlaikyti didesnį skaitlių Lietuvos gynėjų — kareivių, dar reikia ginti Lietuvos sienas nuo nekviestų svečių. Todel Lietuvos Valstybės kurimui reikia daug intensyvės energijos darbo ir pasišventimo.

Kokioj plotmėj nei pažiurėti į dabartinę Lietuvos padėtį, gale prieinam prie Valstybės finansų. Jei valdžia turės pinigų, galės veikti visokios įstaigos, gali vykti Lietuvos atstatymo darbas, galima steigti mokyklas, taisyti kelius, subsidijuoti pramonės įstaigas, kelti prekybą. Nebus pinigų, ir visas valstybinis darbas žlunga. Niekas šiandien be atlyginimo negali dirbti. Pagalios neprisieina išrodinėti visų pripažintą tezę, kad be pinigų jokis Lietuvos atstatymas negalimas. Nuo finansų su sutvarkymo priklauso visa ateitis.

Žiurint skolų didumo žvilgsnių, Lietuvos Valstybė yra gersnėj padėtyj, neg bent viena Europos valstybė. Visoj Eiropoj pradedant rytais ir baigiant vakarais nė vieneturi tiek mažai skolų, kiek Lietuva. Ir ekonominė Lietuvos padėtis gana gera. Kuomet daugelyj Eiropos kraštų stoka duonos, kuomet dar daug kur vartojamos kortelės, Lietuvos gyventojai pavalgę. Lietuvą be apsirikimo galima statyti greta Olandijos ar Danijos.

Lietuva mažai skolų turi, duonos užtektinai yra, bet tąją duona mėtydami į priešus, juos iš Lietuvos neišvysime, nei duona ištaisysime kelius, nei duonines dirbtuves įsteigsime. Be pinigų neatstatysime išdegintų ukių, neišskirstysime bežemiam dvarų žemės. Kas iš žemės, jei nėra už ką įsigyti arklio ir žagrės, kad ją dirbus. Lietuvai reikia pingiu.

Bet kur paimti pinigų? Užsieny užtraukti paskolą nėra galima del dviejų dalykų: pirmą — sunku užsieny gauti paskolos, šiandien visam pasauliui reikia atstatyti savo kraštus, savo pramonę, antrą — jei ir galima gaut butų užsienio paskolą, ji skaudžiai atsilieptų į ekonominį Lietuvos gyvenimą. Reikėtų mokėti didelius nuošimčius, Lietuvos turtas plauktų užsienin, o mums beliktų skurdas. Geriausia pasitikėti savomis jėgomis. Jei Lietuvos pilietis įstengė išvadutoj Lietuva ir uždėti tvirtus valstybės pamatus, tai daug lengviau jam užgydyti baisiojo karo žaizdas. Iš tikrų šaltinių teko patirti, kad Lietuvos Vyriausybė nusistačiusi pasitikėti savomis jėgomis, neg žiurėti ir laukti svetimųjų pagalbos. Padengimui nėdateklių ir Lietuvos atstatymo darbui, kiek teko patirti, Vyriausybė nusistačiusi išleisti Valstybės Iždo Paskolos Lakštus. Tie lakštai bus taip sutaisyti, kad jie piliečiams neš dvejopą naudą. Jie bus iš vienos pusės kaip ir paskolos bonais, neš šeštą nuošimtį ir tuom pačiu žygiu jie turės progą žmonėse vaikščioti vietoje pinigų. Tokiais Valstybės Iždo Paskolos Lakštais bus galima mokesčius apmokėti, iždinėse jie bus priimami vietoj pinigų, o tas jau sudarys padėtį, kad ir žmonės priiminės juos vietoj grynų pinigu. Žinoma, ir iždinės turės teisę tais Valstybės Iždo Paskolos Lakštais apmokėti savo išlaidas. Tie lakštai bus leidžiami serijomis keturiems metams.

Negalima nepasidžiaugti tokiu žmonėms ir valstybei naudingu projektu. Valdžia turės progų vykdinti kurimo darbą, piliečiai gi turės pelną iš nuošimčių. Dabar jei kas ir daugiausia turi prie savęs pinigų, jie jam jokio pelno neneša, joki nuošimčiai už vaikščiojančius pinigus neina. Ekonominiu gi krašto žvilgsniu irgi tas bus geru apsireiškimu, nes nuošimčiai neis užsienin, bet čia pat Lietuvoje pasiliks, augs žmonių kapitalas, turtas, o kur daugiau turto ir ištekliaus, ten žmonės geriau il laimingiau gyvena. Pasilieka tik laukti, kad greičiau tie Vastybės Iždo Paskolos Lakštai pasirodytų apyvartoje, kad greičiau žmonės galėtų naudotis.

(Kauno "Laisvė").

TURIME NAUJŲ MALDAKNYGIŲ.

Kilant kainoms poperos ir darbo naujos laidos ir likę buvusios bus parduodamos sekančiomis kainomis:

Aniolas Sargas
No. 1 po $1.25
No. 2 po $1.50
No. 3 po $1.75

Dangaus Žvaigždutė
No. 4 po $1.50
No. 5 po $1.75
No. 6 po $4.00
No. 7 po $1.00
No. 8 po 75c.

Celluloid apdarais
No. 11 po $1.75

Visų virš pažymėtų turime tam karte užtektinai.

Iš čia nurodomų del pirmos komunijos rekomenduojame No. 4 baltais po $1.50.

"GARSAS"
222 South 9th Street,
Brooklyn, N. Y.

AR ŽINOTE KOKIĄ SVARBĄ TURI TAUPINIMAS?

ATMINKITE, KAD JUSŲ GERIAUSIAS DRAUGAS YRA BANKOS KNYGUTĖ, PER KURIĄ SUDĖTI JUSŲ ATLIEKAMI PINIGAI.

Taigi pradėkite taupyti saugiausioje vietoje:

BOSAK STATE BANK
Scranton, Pa.

Šioje Bankoje padėti pinigai bus geriausiai apsaugoti. Šis Bankas per daugelį metų sąžiningai tarnavo visuomenei ir todel yra geriausis ir smarkiausiai augantis krikščioniškas Bankas.

Taipgi pranešame visuomenei, jog jau galima VAŽIUOTI IR PINIGUS SIŲSTI Į LIETUVĄ.

Šiuose reikaluose jums pagelbės musų

UŽRUBEŽINIS SKYRIUS

Kuris yra didžiausias visoje apielinkėje irvisiems gerai žinomas savo teisingu ir atsakančiu patarnavimu. Kreipkitės prie musų ypatiškai ar per laišką, o mes suteiksime įvairias informacijas teisingai, uždyką ir grįgimtoje jusų kalboje. Už musų atliktą darbą gvarantuojam.

Atidara iš ryto nuo 9 ligi 6 val. vakare.
Subatomis nuo 9 ryto ligi 9 vakare.
Visuomet kreipkitės sekančiu adresu:

BOSAK STATE BANK
434 Lackawanna Ave.
Scranton, Pa.

PARDUODAME NAMUS IR LOTUS AKRON, OHIO

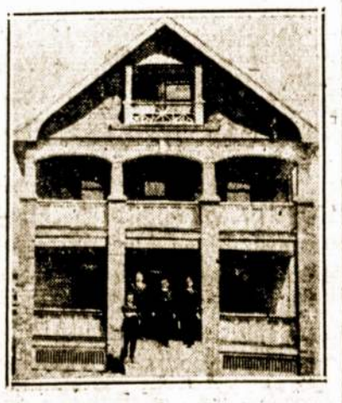

Viena iš daugelio Lietuvos-Amerikos Pramonės Bendrovės pastatytų namų Akrone.

Namo prieangyje stovi Bendrovės Prezidentas p. J. S. Vasiliauskas, iš Lietuvos pasiuntinys gerb. Kun. Vl. Mironas, Akrono lietuvių parapijos klebonas Kun. A. Janušas ir žemiaus p. Juozas Abromavičius, Akrono skyr. Bendrovės knygvedys.

Iš apielinkės jau daug lietuvių Akrone nusipirko namus ar lotus. Tai gerai supranta Clevelando, Daytono, Youngstowno ir kitų artimų vietų lietuviai. Jie pirko lotus žema kaina ir daugelis jų jau tuos pardavę su geru uždarbiu kitus apsipirkę lietuvių apgyvenamoje vietoje iš Lietuvos Amerikos Pramonės Bendrovės. Bendrovė turi nupirkus didelį plotą žemės ir išdalijus į lotus vietoje, kur lietuviai spiečiasi. Ten jų daug apsigyvenę. Ten jau ir lietuvių bažnyčia statoma.

Akrone darbai gerai eina. Kas dien vis naujos dirbtuvės statosi. Čia darbininkai gali daug uždirbti. Čia ateityje bus viena iš svarbiausių biznio centrų Amerikoje.

Lietuviai, kurie negali dar važiuoti į Lietuvą, važiuoja į Akroną, kad čia pinigo užsidirbus. Jie gerai daro. Nesigailės ir tie, kurie jų pavyzdžiu paseks. Dirbkime, darykime pinigus su savo jau padarytais pinigais, kad parvažiavę į Lietuvą galėtume su savo kapitalu ir sau ir tautai naudą atnešti.

PIRKITE LOTUS IR NAMUS KOL KAINOS ŽEMOS. ČIA INDĖTI PINIGAI Į LOTUS TRUMPU LAIKU PASIDVIGUBINS.

Bendrovė stengiasi savo visą veikimą greitu laiku Lietuvon perkelti ir todel lotus parduoda be didelio uždarbio. Iš Bendrovės pirkdami lotus čia Jus sutaupinsit daug pinigo. Naudokitės proga, kol galite pigiai.

LITHUANIAN AMERICAN TRADING CO.
AKRON BRANCH
OFFICE ON BIRUTA STREET, NEAR .EAST .AVENUE, R. D. NO. 24, SO. AKRON, OHIO.

EYNON, PA.
80 kp. susirinkimas bus 15 rugpiučio. Priimami nauji nariai ir mokesčiai.
Sekr. *J. Jokubaitis.*

PLAINS, PA.
212 kp. susirinkimas bus 15 rugpiučio, 2 val. po piet, paprastoj vietoj.
Rašt. *K. Šeškaitis.*

NEW YORK CITY, N. Y.
106 kp. susirinkimas bus 15 rugpiučio, tuoj po pamaldų, Aušros Vartų par. salėj.
Ant. Petronis.

KORĖSPONDENCIJOS

IŠ LIETUVIŲ NAUJOKYNIŲ AMERIKOJE

PRAŠYMAS.

(Šį prašymą gavo J. Sergantis iš No. Braddock, Pa.)

Gerbiamieji Miežiškiečiai!

Nors ypatškai aš jus nepažįstu, bet esu girdėjęs nuo kitų ir gerai pažindamas jusų tėvukus, brolelius ir seseles, kaipo gerus žmones ir tikrus katalikus, kreipiuosi ir tikiuosi, kad ir jųs budami svetimoje šalyje taipogi pasilikot ištikimais katalikais ir jums bažnyčia yra brangus dalykas ir šventas.

Žinote gerai, kad Miežiškių parapija yra nedidelė. Prieš karą pradėjo muryti naują bažnyčią, nes sena jau visai buvo sumenkus, kiaura.

Vis tikėjos, kad šiaip taip, vargais negalais kaip nors išmuryti naują. Užėjo tas nelaimingas karas ir didžiai visus nuvargino, nuplėšė bažnytinį materijolą, kurio buvo apsčiai prisistorota. Sunaikino, išvogė, sunaudojo ant kitų tikslų, o tokiu budu padarė mums, Miežiškiečiams, didžiausį nuostolį. Dabar pradėjome darbą, norėtume kaip nors užbaigti, įeiti į naują, nes senojoje visai negalima melstis — iš visų pusių kiaura, suirus. Esame sunkiausiame padėjime. Darbas pradėtas, o čia didžiausia stoka pinigų. Pinigų kursas, kaip žinote, pas mus labai žemas. Brangenybė didelė, todel jokiu budu mes vieni neišsigalėsime ją užbaigti. Todel, maloniai kreipiamės prie tamstų, bukit toki malonus, parinkit tarp savųjų lietuvių, gal yra daugiaus Miežiškiečių, kaip katrose apylinkėse: bukit tokie malonus, nepasigailėkite padaryti auką ant tokio švento ir aukšto tikslo — sumesti po vieną, kita dolerį nieks tai nereikštu, o mums butų didelė paspirtis. Dolerių kursas, rodos, yra gana augštas. Tamstos dabar neužmirštate savo tėvynės Lietuvos, aukojote visokiems tikslams, vaduojate iš visokiu vargu, skurdo, suvargusią ir sunaikintą per karą savo brangią mylimą tėvynę Lietuva. Taigi bukite gerais ir pasistengkite kaip galima greičiaus prisidėti prie musų rupesčių ir vargų ir žodžiais ir darbu, parinkite aukų-pinigu tarp savųjų pažįstamų. Tikiuos, tą mano prašymą pildysite ir visi Miežiškiečiai už Tamstas pasimelsime. O Augščiausias taipgi užtai atlygins!

Pinigus galima siųsti ant mano vardo arba ant bažnytinio komiteto.

Su pagarba
Miežiškių klebonas
Kun. Ant. Paurys.

Adresas:
Kauno redybos, Panevežio apskričio, Miežiniškiai, kun. Ant. Pauriui.

Tas pat adresas ir bažnytinio komiteto.

Komiteto vardai:
Konstantinas Šukis,
Domininkas Šukis,
Jurgis Vasiliauskas,
Stanislovas Gaidis,
Domininkas Juška,
Aleksandras Rudis,
Jonas Lukenas,
Kazimieras Klikunas,
Vincentas Grigonis
ir Vargoninainkas.

Miežiškių bažnyčia, klebonas kun. Paurys ir komitetas.

LIETUVOS LAISVĖS PASKOLOS CHICAGOS IR APIELINKIO APSKRIČIO STOČIŲ DOMEI.

Lietuvos Misijos pirmininkas J. Vileišis, Maj. Žadeikis ir Marijona Jokubaitė atvyks Chicagon 15 d. š. m. ir dalyvaus rengiamoje manifestacijoje, kuri įvyks tą pačią dieną Auditorium.

Pradės lankyties po kolonijas pagal maršrutą sustatymo. Misija lankysis Chicagon ir apielinkėj su tikslu kad prieiti prie laimingo užbaigimo paskirtos mums quotos.

Visų kolonijų stočių yra pareiga susirasti svetaines ir kuoplačiausia išgarsinti, sutraukti visuomenę ir išpardduoti paskirtos quotos bonus.

Yra kviečiamos visos organizacijos, draugijos, kuopos bei pavieniai veikėjai prisidėti pri šio atsilankymo Misijos ir sukėlimo žmonių upo. Tik koordinuotas visų musų partijų darbas tegali privesti prie geriausio pasisekimo, išpardavimo Lietuvos Laisvės Bonų.

Maršrutas nebus permainomas, nes Lietuvos Misija tokį patikrino.

J. A. Mickeliunas.

Lietuvos Laisvės Pask. Chicagos ir apyl. Apskričio Raštininkas 4419 So. Richmond St., Phone McKinley 1833-2797.

MARŠRUTAS.

RUGPJUČIO.

17, 7:30 val. vakare, Bridgeport, Chicago, Ill., J. Vileišis.

17, 7:30 v. vak., West Side, Chicago, Ill., P. Žadeikis.

18, 7:30 v. vak., W. Pullman, P. Žadeikis.

18, 7:30 v. vak., Brighton Park, J. Vileišis.

19, 7:30 v. vak., Melrose Park, Ill., P. Žadeikis.

19, 7:30 v. vak., Cicero, Ill. J. Vileišis.

20, Chicago Heights, Ill., J. Vileišis.

20, 7:30 v. vak., Gary, Ind. P. Žadeikis.

21, 7:30 v. vak., Indiana Harbor, Ind., J. Vileišis.

21, 7:30 v. vak., So. Chicago, Ill., P. Žadeikis.

22, 2:00 v. vak., Roseland, Chicago, Ill., J. Vileišis.

22, 2:00 v. vak., North Side, P. Žadeikis.

22, 7:30 v. vak., 18th St., P. Žadeikis.

22, 7:30 v. vak., Town of Lake, J. Vileišis.

23, 7:30 v. vak., Springfield, Ill., J. Vileišis.

23, 7:30 v. vak., Grand Rapids, Mich., P. Žadeikis.

24, 7:30 v. vak., Westville, Ill., J. Vileišis.

24, 7:30 v. vak., Rockford, Ill., P. Žadeikis.

25, 7:30 v. vak., Waukegan Ill., J. Vileišis.

25, 7:30 v. vak., Spring Valley, Ill., P. Žadeikis.

26, 7:30 v. vak., Kenosha, Wis., J. Vileišis.

26, 7:30 v. vak., Omaha, Nebr., P. Žadeikis.

27, 7:30 v. vak., Racine, Wis., J. Vileišis.

27, 7:30 v. v. vak., Kansas City, Kans., P. Žadeikis.

28, 7:30 v. vak., Milwaukee, Wis., J. Vileišis.

28, 7:30 v. vak., E. St. Louis, Ill., P. Žadeikis.

29, 2:00 v. vak., Sheboygan, Wis., J. Vileišis.

BRIDGEVILLE, PA.

Rugpjučio 1 dieną pas mus kalbėjo kun. A. Vilimas iš Paryžiaus. Gerbiamas svečias papasakojo daug įdomių dalykų iš gyvenimo Lietuvoje. Išaiškino kaip buvo organizuojama Lietuvos valstybė, kokias sunkenybes prisiėjo pergalėti, kol atgauta savas teises, kiek vargta ir kentėta musų brolių ir sesučių anapus vandenyno.

Po prakalbos buvo renkamos aukos Liet. Raud. Kr. Rėm. Draugijai Am.

Po dolerį davė: Juozas Križanauskas, Jurgis Mickunas, Jonas Anškalnis, Ignas Olšauskas, Jonas Šarkus, Izidorius Balčius, Petras Endriekus, Simonas Baltausis, Juozapata Klasauskienė, Agnieška Mickunienė, Marė Vasiliauskienė, Uršulė Juškienė, Marė Pliopienė, Marė Baltausienė, Magdelena Beleckienė, Petras Leliušis, Stasys Karosas, Juozas Mickunas, Simonas Gvirgždis, Pranas Miliauskas, Juozas Jocius. Smulkių aukų surinkta $2.45. Kun. A. Jurgutis pridėjo $1.55. Viso labo 25 dol.

Padvariškis.

HOMESTEAD, PA.

Vaikelio Jezaus Draugijos atstovo Jono Šeškausko iš Kauno prakalbose aukojo šitaip.

Gerb. kun. S. J. Čapanonis 5.00, Konstancija Meškevičienė 3.00, Aleksandra stankunienė 2.00, Pranas Dimša Jokubas Danielius 2.00, Vincas Krauzlys 1.00, Mikolas Keris, Agota Remenčienė 1.00, Veronika Jankaitienė 1.00, Vincas Bražinskas 1.00, Feliksas Ambulevičius 1.00, Emilija Onaitienė 1.00, Monika Miselienė 1.00, Uršulė Suvalskienė 1.00, Paulina Brazinskienė 1.00, Alena Dumbliauskienė 1.00, Emilija Mikučiutė, Andrius Bardzilauskas, Antanas Tumasonis, Benediktas Matukonis, Jonas Jekentas, Juozas Auče, Bronius Jucius, Jurgis Markevičius, Jonas Vrubliauskas, Pranas Pilišauska, Andrius Bardzilauskas, Antanas Radišauskas, Jonas Žilaitis, Vincas Tananis, Zigmas Gudukas, Antanas Venclovas, Jonas Švegžda, Pranė Bukauskienė, Antanas Katilius, Povilas Brazinskas.

Smulkių aukų 7.68.

Viso 52.68.

Vardan Vaikelio Jezaus Draugijos tariame visiems aukotojams nuoširdžiai ačiu.

P. M.

FAKTAI PATYS UŽ SAVE KALBA.

Mes jau parodėme, kad T. F. stengiasi nevien politišką akciją varyti, bet ir šelpimo darbą ant kiek T. F. finansai leidžia šelpimo darbą varyti. Apart šelpimo T. F. neužmiršta ir kulturos reikalų; čia žinoma, nedaug kas padaryta, nes T. F. stinga aukų, kad visus reikalavimus išpildyti. Bet sulig išgalės visgi sušelpė ir kulturos įstaigas, kaip va mokyklas arba besimokinančią jaunuomenę.

Iki šiol Tautos Fondas parėmė šiuos kulturos reikalus:

6|14|19 per kun. J. Dobužį moksleiviams 6.000.00.

7|19|19 Saulės mokykloms Kaune per Kan. Alšauską 10,000.00.

9|29|19 per kun. J. Tamošaitį, moksleiviams Šveicaruose 5,000.00.

2|2|20 per kun. J. Laukaitį, Lietuvos pakraščiams šviesti 11.000.00

4|29|20 per Vyskupą Karevyčių įvairiems kulturos reikalams, 4.000.00

Viso labo $36,000.00

Nėra tai didelė suma, bet visgi tai gausi parama šiame suirutės momente, kada visas pasaulis it kokis vulkanas verda, visur ginklai žvanga, kraujas liejas. Neįstabu, kad ir lietuvių katalikiškoji visuomenė duodas vienur kitur, visokiems svieto lygintojams savedžioti. Kad tinkamai parėmus lietuvių kulturines įstaigas, reikia, kad lietuviškoji visuomenė parodytų daugiau politiško solidariškumo, daugiau noro veikti išvien. Tik bendromis spėkomis galėsime ką naudingo Tėvynei nuveikti. Lietuvių katalikiškoji visuomenė pergreit duodas bile kam suklaidinti; užtenka, kad kokis katalikų veikimo priešininkas paleido kokį "burbulą," žiurėk jau ir pradedama svyruoti katron pusėn žengti. Taip buti negali. Turime parodyt, kad mes pažįstame vilką avies kailyje, žinome kas yra mus prietelis ir kas tik apsimetėlis, nuduodąs musų prietelį, bet tykoja, kad kaip nors gavus progos suprovokuoti katalikiškos visuomenės dar buotojus, pakrikdžius konstruktyvį katalikų veikimą, nes drumstame vandenyje lengviau žuvytes gaudyti. Tad, lietuvi, katalike, jei tau brangus yra tavo įsitikinimai, jei stovi už krikščioniškus principus, remk Tautos Fondą savo aukomis, kalbink ir kitus kad aukotų taip prakilniam tikslui kaip kėlimas krikščioniškos kulturos, remk Tautos Fondo kulturos skyrių.

Tautos Fondo Sekretorijatas,
222 So. 9th St.,
Brooklyn, N. Y.

ŠIS-TAS.

Chicagos laisvamanių seimo varpas "padzvanijęs" savo gimdytojai "Lietuvai" po dušių, dingo.

***

Molis išvažiavo Lietuvon. Gerai padarė: Lietuvos atstatymui molis labai bus reikalingas.

***

"Vanago" redaktorius 23 liepos turėjęs nemažą "triubelį." "Perkune," greičiau pasirodyk, tavo pagalba "Vanagui" reikalinga!

***

Vanagai, tai vis vanagai. "Vanagas" kovoja prieš katalikų visuomenę, o Prusų lietuvis Vanagaitis — prieš Lietuvos nepriklausomybę.

***

Paskutinių dienų įvykiai: bolševikai eina į Varšavą, lenkai "do liasu," o lietuviai į Vilnių.

***

Iš lengviausia pinigus uždirbančių sunkiausia yra išgauti kokią auką tautai ar Bažnyčiai.

* * *

"Amerikos Lietuvio" naujas redaktorius pasiskelbė laikraštį vesiąs bepartyviu keliu. Bet jau pirmam savo suredaguotam numery parodė, kad jis nužemintai tarnaus liberalų nusmukusiai sriovelei.

Buožė.

Reikalingas KRIAUČIUS

Prie senų drapanų prosyt ir čystyt arba naujas siuti, koks geriau patiks. Darbas ant visados. Prašau greitai atsišaukti per laišką ant addreso:

John Bigelis (37)
P. O. Box 121, Port Carbon, Pa.

ANT PARDAVIMO.

Bučernė ir grosernė drauge su namu; elektrika yra įvesta, visos mašinos ir reikalingi daiktai prie bučernės. Labai geroje vietoje tarp lietuvių ir lenkų, gerai įdirbta vieta, kas myli tą darbą, butų labai gera proga įsigyt. Kaina prieinama, priežastis pardavimo — savininkas eina į kitą biznį. Kas norėtų pirkti lai kreipiasi šiuo antrašu:

Pr. Hodelis (34)
2714 E. Madison St.,
Philadelphia, Pa.

NEBUKIT VERGAIS NAMŲ SAVININKU VISĄ SAVO AMŽIŲ.

Bukit savininkias savo namų ir sustokit mokėje augštas randas.

Ar kada nors sustojot pamislyti apie save ir kokioj vietoj galite rasti save kuomet ateis senatvė?

$200 vertės lotus mes pasiulome už nupigintą kainą $39.00, del apgarsinimo, kurie yra augštai lygumose ir sausumoj, be balų ir be akmenų.

Vienas už $39.00 yra perleidžiamas tik vienai šeimynai, bet prie šalies šio vieno loto galima gauti daugiau lotų už pastovią kainą. Musų lotai yra visi vieno didiumo, kurie turi 25 pėdas pločio ir 110 pėdų ilgio. Musų nuosavybė yra keturi blokai nuo dviejų geležinkelių stočių ir arti dviejų didelių miestelių, kuriuose randasi bažnyčios, mokyklos, bankos r daug didelių išdirbysčių, kuriose dirba ir daugelis Lietuvių gyvenančių ant musų parduotos žemės jiems.

Kurie negali užsimokėti ant karto, tiems yra perleidžiama ant lengvų mėnesinių išmokėjimų. Šitas pasiulijimas yra tik ant trumpo laiko, kurie mylite panaudoti šią progą tad kreipkitės su laišku tuojaus pas

WILLIAM B. DEBES
116 Nassau Street. Room 1201 New York City.

Užsiprenumeruok "Vytį"

Dr. J. J. Bielskis, grįždamas iš Lietuvos, parvežė virš 300 įdomiausių Lietuvos iliustracijų. Su "Vyčio' 9-ju No. išleistu už gegužės 15 d., pradėjome dėti tąsias iliustracijas laikraščio skiltysna. Dabar Lietuvos iliustracijosmis puošime kiekvieną "Vyties" No.

Vargu kas kita yra taip iškalbinga, kaip iliustracijos. Nė gabiausia parašytas straipsnis, nė turiningiausia kalba neatvaizduoja dalyko taip, kaip iliustracija.

Kai-kurios iliustracijos vaizduoja Lietuvos Valdžios žmones, kariuomenę, kitos vaizduoja turiningą Lietuvos gamtą.

"Vytyje" rašo gabiausi Europos ir Amerikos lietuvių rašytojai-poetai.

Mėgi Lietuvą, nori pasigrožėti jąją — užsisakyk "Vytį." Prenumeratos kaina: Metams $2.50.

"VYČIO" ADMINISTRACIJA
3261 S. Halsted St. Chicago, Il.

Viso pasaulio žinios telpančios "Darbininke" patenkina kiekvieną skaitytoją delto, kad jie žino, jog tai teisingiausios ir naujausios žinios.

Geras laikraštis yra tikriausias prietelius ir vadovas. Būk viską žinančiu—skaityk "Darbininką."

"Darbininke" apart žinių telpa naudingų straipsnių, eilių ir tt.

"DARBININKAS" patenkina savo skaitytojus dar ir tuomi, kad gaunamas paskirtame laike.

"DARBININKAS" tinka kiekvienam lietuviui ir lietuvaitei nuo paprasčiausio darbininko iki augščiausiai pakilusio inteligento.

"DARBININKAS" yra, pirmoje vietoje darbo žmonių užtarėjas.

"DARBININKĄ" leidžia darbo žmonės susispietę į Lietuvių Darbininkų Sąjungą.

"DARBININKAS" eina 3 sykius į savaitę: utarninkais, ketvergais 4 pusl., ir subatomis 8 puslapių.

"Darbininko" prenumeratos kaina Suvienytose Valstijose arba Amerikoje:

Metams 3 sykius į savaitę $4.00
Pusei metų 3 sykius į savaitę $2.25
Bostone ir apylinkėj 3 sykius į savaitę 5.00

Į Lietuvą arba Užrubežyje:

Metams 3 sykius į savaitę $5.00
Pusei metų 3 sykius į savaitę $2.75
Vieną sykį į savaitę metams $2.50

Užsirašyk ir kitiems patark tą padaryti.

Prenumeratą ir pinigus "money orderiu" arba čekiu siųsk šiuo adresu:

"DARBININKAS,"
242-244 W. BROADWAY, SO. BOSTON 27, MASS.

ĮVYKIAI LIETUVOJE

24 LIEPOS siųstoji į Vilnių specialė Lietuvos Vyriausybės delegacija (S. Kairys, V. Požėla ir gen. Katche) aptarė su rusų kariuomnės Vadais laikinąją demarkacijos liniją: pro Gardiną, Varėną, Naujui Trakus, Švenčionėlius (prie geležkelio Vilnius-Dvinskas). Lietuvos Valdžia su tuo projektą sutiko. Lietuvos kariuomenė paėmė tą liniją daboti. Nuostabu, kad čia nieko neminima apie patį Vilnių? Vilniuje randasi rusų ir lietuvių kariuomenė, kuri budriai veža policijos pareigas mieste, vengdama nesusipratimų su rusų okupacine kariška valdžia. Šioje pusėje demarkacijinės linijos su rusais, — įvesta visur Lietuvos Respublikos demokratinė tvarka. Varomos derybos su rusais del paėmimo ad- [illegible] demarkacijos linijos. Rusų bolševikai prisidengdami strateginiais motivais, derybas vilkina ir bando tuo tarpu įvesti jų okupuotame Lietuvos plote savo bolševikišką rėžimą. Lietuva protestuoja ir reikalauja iš rusų pildyti taikos sutartį. Šiame reikale Lietuvos Valdžia padarė du žingsniu: pirmas — pasiuntė Maskvon griežtą reikalavimą (nota), kurios turinys jau buvo laikraščiuose tilpęs. Antras, — pasiuntė delegaciją (Norus, Rozenbaumas ir pulk. Kleščinskis) Rygon del išaiškinimo Vilniaus ir kitų Rusų užimtų Lietuvos žemių klausime betarpiau su Moskva.

Apie demarkacijos liniją į vakarus nuo Gardino telegramos iš Kauno nieko neminima. Reikia manyti, kad čia demarkacijos linija turi but nustatyta su lenkais. Lietuvos kariuomenė randasi linijoje Vyžainių—Slabadele-Seirijų ežeras. Seinai ir apilinkės musų pusėje. Rytin — žiemių šone Lietuviai atsiėmė Vidžius.

Lenkai dar laikosi Slanimo Vilkaviškio apygardoje.

24 LIEPOS: Lietuvos Seimas laikinai sustabdė konstitucijos garantijos: įvedė karo stovį ir mirties bausmę del Lietuvos valstybinių išdaviku.

Eidami iš Gardino pusės, bolševikai užėmė Sokolką (Jau už Lietuvos rybų). Bolševikai veržiasi prie Balstogės ir Vokietijos rubežių. Alijantai susirupinę bolševikų laimėjimais, nutarė griebties seriozių priemonių net ligi pavartojimo ginkluotų pajėgu. Lenkams gi tuotarpu alijantai patarė,— patiems pasiulyti taiką Rusijai. Vokietija iš susidariusios tarptautinės padėties stengiasi pasinaudoti. Ji per šiasi Aliantams „pagalbon" ir reikalauja iš ju leidimo padauginti savo kariuomenę rubežiams ginti.

Į Aliantų reikalavimą perduoti lenkams ginklus, kurie sulig Versaliaus taikos sutarties turėjo but sunaikinta, Vokietija atsisakė išpildyti ir pareiškė, kad pačiai Vokietijai ginklai reikalingi bolševikams besiartinant. Vokietijos Valdžia pabrėžia, kad ji nenori kištis į kovą tarp Vakarų imperializmo (Lenkijos pavidale) ir rytų bolševizmo.

Lenkijoj įvyksta dalinai krizis kabineto. Prie Valdžios pasirodė valstiečių vadas Vitos ir socialistas Dašinskis. Lenikja pasiulė taika Sovietams. Belševikai nejausdami savo laimėjimų gale sutiko lenkų pasiulymą svarstyti. Tas bolševikų žingsnis nuramino aliantus.

26 LIEPOS: Sulig bolševikų atsakymo į lenkų taikos pasiulymą, — Sustabdymas ginklų turi įvykti 30 Liepos. Baranovičiai liko nuskirta vieta bolševikų-lenkų pertraktacijoms. Tuom tarpu bolševikai žygiuoja plačiu frontu pirmyn, stengdamies užimti visus nelenkiškus miestus.

26 LIEPOS: Bolševikų rankose atsidurė nauji miestai Slanimas, Volkoviškas ir Rožany. Šios rusų raudonosios armijos grupės artimiausias tikslas matomas yra paimti Lietuviškąją Brastą — lenkų strateginę bazę.

Lietuvos kariuomenė atsiėmusi Seinus artinasi prie Suvalkų miesto.

27 LIEPOS: Patys lenkai prisipažįsta netekę Suvalkų miesto, kurį užėmusi Lietuvos kariuomenė. Lenkų patėtis Augustavo rajone labai opi, bolševikų kariuomenė gresia visiškū atkirtimu iš Gardino-Sokolkos pusės.

Aliantai bando visokius budus, kad palengvinus lenkų puolimą ir sulaikius bolševikų apetitą. Tuo tikslu nutrauktos liko prekybinės derybos su bolševikų atstovais Londone.

Ypač Francija karštai remia savo interesus lenkuose: nepripažįsta jokių derybų su bolševikais, kol jie tinkamai nepasielgs su lenkais. Čia Francija turi ir Anglijos pritarimą.

28 LIEPOS: Bolševikai yra patįs linkę "pasišnekėti" su lenkais viens ant no. Aliantai padarė naują pasiulymą Rusijai, Lenkijai, Lietuvai, Latvijai, Estonijai ir Finlandijai susivažiuoti Londone jau po rusų-lenkų santikių nustatymo. Ši pastaroji Aliantų propozicija visų minėtų valstijų tapo priimta. Konferencija Londone matomai įvyks.

29 LIEPOS: Nuvykusi Lenkijon Alijantų militarė komisija del patyrimo lenkų padėties, — atrodo kad Lenkija turi daug lenkų bet maža amunicijos, ginklų ir dar mažiau pinigų. Lenkų strategija ir kariuomenės organizuotė, kuria lenkai taip didžiavosi, negavo tos komisijos pagyrimo. Branginama forma bet ne turinys. Pilsudskio padėjimas keblus; atstatytas nuo karo Vadovybės. Vokietijos žinomas gen. Liudendorfas prašo Aliantų pavelymo organizuoti milicijinę armiją, su kuria jis nuversiąs bolševizmą. Atlyginimu už tatai turėtų buti Poznaniaus sugrąžinimas. Liudendorfo projektas Aliantų nesuminkštino. Visgi da rosi aišku, kad bolšvikų laimėjimai karo lauke netiesioginiu budu stiprina Vokietiją.

30 LIEPOS: Šiandien Baranovičiuos prasideda bolševikų-lenkų pertrakcijos del sustabdymo ginklų. Esama betgi abejonių, ar bolševikai rimtai nori taikos su lenkais. Nuo tų derybų pasekmingumo beabejo daug prigulės, ir busiančios Londono Konferencijos reikšmė.

Amerikos Suv. Val. Valdiškos sferos indomauja busiančia Londono Konferencija bet nėra dar žinoma ar toje konferencijoje dalyvaus, kadangi dar ir pakvietimo neturi. Intaka senųjų rusų ir lenkų čia po senovės tebėra labai stipri. Ne vien politikos motyvai, bet ir paskolinti toms šalims pinigai, Amerikos nusistatyme daug sveria. Amerika stovi už Lenkijos dalių (Galicijos, Poznaniaus) sujungimą ir už Rusijos nedalinimą. Su bolševikiška Rusija čia nesiskaitoma ir tvirtai tikimasi bolševizmą išgaruosiant. Del to toks šaltas Amerikos Valdžios atsinešimas prie jaunųjų Respublikų. Tečiaus gyvenimo faktai nesutinka su tokiu Amerikos nustatymu rytų Europos klausime.

Pasitvirtino žinios, kad bolševikų kariuomenė paėmus miestelį Grajaną, pačia mė paprusyje. Tokiu budu rusai susisiekė su Vokietija tik ne per Lietuvos žemę, bet per Lenkijos .

Prie Augustavo artinasi Lietuvos kariuomenė.

31 LIEPOS: Gauta jau Sovietų atsakymas į Lietuvos Vyriausybės notą del Vilniaus ir kitų rusais okupuotų Lietuvos žemių. Atsakymas nuolankus, betgi lietuvių tas negali užganėdinti; siuloma sudaryti mažą komisiją tariamiems klausimams rišti.

Laukiama tikresnių žinių — kurioje pusėje laikinosios demarkacijos linija randasi Vilnius. Laukiama rezultatus iš važiavimo Lietuvos delegacijos į Rygą. Išimtinai svarbu taipo žinoti, ar lenkų-rusų derybos Baranovičiuose prives prie įvykdinimo taikos.

Vis tai paaiškės artimiausiose dienose. Lietuviai yra pilni vilties, kad ir šių paskutinių keblumų išeisim laimėtojais. Budėkime.

Lietuvos Misijos Informacijos Skyrius.

PLAUKAI!

Kurių reti, nušipę, žili, taipgi pleiskanos, niežėjimas, šašai ir kitoniškos ligos plaukų bus į trumpą laiką prašalintos, tiktai prisiųskite 24c po du centu štempose ir savo antrašę pripamenant ligą plaukų ir odos rašant:

WESTERN CHEMICAL CO.
P. O. Box 9., Wilkes-Barre, Pa.

Paieškojimai.

Paieškau brolio Adolfo Smito, kilusio Kauno gub., Šaulių pav., Žagarės miestelio. Jisai Amerikoj gyvena 22 metu. Pirmiau gyveno: 172 Whiton St., Jersey City, N. J. Esu atvažiavęs iš Europos, esu blogame padėjime. Greitai prašau jo paties ir kitų apie jį žinančių atsišaukti.

Albertas Smitas
62 Hooper St., Brooklyn, N. Y.

Raudonaitienė-Maciunavičiukė paieško savo brolio Kazimiero Maciunavičiaus. Seniau gyveno Brooklyne ar New Yorke. Jeigu kas jį žinotų ar jis pats malonėkite atsišaukti šiuo adresu:

Juozas Raudonaitis (34)
1220 Victoria Ave.,
New Kensington, Pa.

Paieškau savo švogerio Stanislovo Viličkio, kilusio iš Kauno rėd., Raseinių apsk., Liudavėnų par., Šiaudininkų kaimo. Pirmiau gyveno Waterbury, Conn., o dabar nežinau kur. Pačio ar ko kito, apie jį žinančio prašau pranešt. Gautas iš Lietuvos laiškas. Yra svarbus reikalas.

Feliksas Kazlauskas (33)
604 Milwaukee St.,
Port Washington, Wis.

Paieškau Jurgio Mikušausko iš Suvalkų rėd., Klebiškių gmino, Šilavoto kaimo, Šilavoto par. Pirma gyveno Pittsburgh, Pa., dabar nežinąu kur. Jis pats ar kas apie jį žinotų praneškit šiuo adresu:

Veronika Mikušauckienė (37)
1312 James St., Baltimore, Md.

PAGAUKIT VAGĮ.

Antanas Jodelis, gyvendamas 19 E. 19th St., Bayonne, N. J., sumanė pasipelnyti. Atlupęs baksą Augustino Stumbros 19 E. 19th St. Bayonne, N. J., ir iškeliavo savais keliais. Girdėjome, kad bastosi apie Pittsburgha. Iš Lietuvos jis pacina iš Subučiaus, Kauno gub. Moteris ir duktė Lietuvoj. Kas jį pamatytų, malonėkite tuojaus pranešti šiuo antrašu, o busiu labai dėkingas ir atsakančiai atlyginsiu.

Aug. Stumbra 34
19 E. 19th St., Bayonne, N. J.

Paieškau savo giminaitės Onos Lebedukės, po vyru Anakščiunienės. Pirmiau gyveno Mantuvio, Pa. Dabar nežinau kur. Prašau atsišaukti jos arba kas kitas žemiau padėta adresu, o busiu labai dėkingas, nes norėčiau labai susirašyti.

Juozapas Sebastinas (33)
195 E. Pauzar St., Akron, Ohio.

Paieškau Juozo Baranausko, kilusio iš Suvalkų gub., Vilkaviškio apsk. Vilkabalių gmino, Aistiškių kaimo. Pirma gyveno Plymouth, Pa. Turiu svarbų reikalą iš Lietuvos.

Jonas Sitkauskas, (34)
445 Greeley Ave., Detroit, Mich.

Daktaras Gydo Patrukima.

Ligonis netrotina darbo laiko. be peilio. be operacijos.

Didelę atydą atkreipia publika į stebėtiną gydymą Patrūkimo, Hydrocele ir Nerviską arba trotimo veislės ligas, per Daktarą Andrew O'Malley iš Wilkes Barre, Pa. be vartojimo peilio ir operacijos ir iškiriant aršesnius atsitikimus, nereikalauja trotinti laiką nuo darbo ar kito užsiėmimo.

Žmonės paprastai mislino, kad nesiranda gydymo del patrūkimo, kaip tik su pagelba operacijos, bet tas yra tik netiesa. Šiandien Dr. O'Malley praleido didesnę dalį savo daktaravimo del ištyrinėjimo ir gydymo patrūkimo be skausmingos operacijos ir pasisekė jam išpildyti savo norą, taip kad nėra apie tai abejonės.

DĖKINGAS PACIJENTAS SAKO:
Beverly, N. J., Aug. 14, 1917.

Brangus Dr. O'Malley:—

Negaliu rasti žodžių įvales jums padėkoti už stebėtiną patarnavimą del manęs, išgydydamas mane nuo dubeltavos rupturos, nuo kurios kentėjau per devynis metus ir negalėjau dirbti. Bandžiau visokius daktarus, bet man negalėjo pagelbėti. Dabar esmiu sveikas, ačiu Dr. O'Malley iš Wilkes-Barre, Pa. Aš esmiu Lietuvis 70 metų amžiaus ir išimtinai rekomenduoju Dr. O'Malley, del kiekvieno Tautiečio, kuris yra tame pačiame padėjime, kaip kad aš pirmiau buvau.

Jonas Gedminas,
Box 68, Beverly, N. J.
(Tikra gromata randasi mano ofise.)

DAKTARAS O'MALLEY SAKO:—

Penki metai atgalios po dviejų metų ištyrinėjimo, išradau naują būdą gydymo Patrūkimo ir vadinu tą būdą gydymo 'Chemic-Electro' būdas gydymo Patrūkimo del šimtų Patrūkusių žmonių. Nebuvo didesnio išradimo medicinoje, nei gydymuose nuo laiko išradimo X—RAY ir daugiau svarbesnio žmonijai. Jeigu esate vienas iš tų skaitlingų kenčiančių, sergančių ant tos neapkenčiamos ligos "Patrūkimo" aš galiu jus išgydyti. Nelaukite. Jeigu reikalaujate rodos, tai nieko nekaštuos, kaip tik parašymas gromatos ar atsilankymas į mano ofisą asabiškai. Rašykite, prisiųsdami už 6c. stampų, o gausite paveiksluotą knygutę apie Patrūkimą.

Adresuokite:

DR. A. W. O'MALLEY
(SPECIALIST)
68 SO. FRANKLIN ST.
Pusė bloko žemiau
Miners Bank
Wilkes-Barre, Pa.
Kur kalbasi ir rašosi lietuviškai.

Paieškau Vinco Navicko. kilusio iš Suvalkų gub., Kalvarijos gmino, Eglabalių kaimo. Girdėjau, du metai atgal gyvenęs Brooklyne. Jo paties prašau atsiliepti. Jei kas kitas apie jį žinot, praneškit.

Jurgis Navickas (33)
2726 Hamilton Ave.,
Cleveland, Ohio.

DABAR LAIKAS SIŲSTI

PINIGUS LIETUVON

Greitai, teisingai ir žemiausiu dienos kursu persiųsti patarnauja Lietuvos-Amerioks Pramonės Bendrovė.

Siųsk dabar, kol kursas žemas. Mes esame autorizuoti padėti Jusų pinigus į Lietuvos Ukio Banką, Kaune, ant nuošimčių. Dabar kursas dar žemas, bet vis kasdien kįla. Naudokitės proga. Kuomet Lietuvon parvažiuosite, rasite kruvą pinigu. Tuomet už tiek dolerių tiek auksinų nenupirksite, kiek galite nupirkti dabar.

Siųsk mums čekį ar money orderį nurodant kam išmokėti arba keno vardu bankoje ant nuošimčių dėti.

LITHUANIAN AMERICAN TRADING CO.
112 N. Greene St., Baltimore, Md.

J. S. VASILIAUSKAS
Generalis Manageris

INKORPORUOTA ANT Milijonu Doleriu ($1,000,000)

LIETUVOS-AMERIKOS PRAMONES BENDROVE

Lithuanian American Trading Co.

DIREKTORIAI:
J. B. Kaupas
A. J. Staknis
J. B. Šaliunas
M. Milukas
K. J. Krušinskas
P. Molis

ŠERAI PO $10.00.
Pirkti galima kiek norima; nuo vieno iki tukstančiui šerų. Imant 5 šerus ar daugiaus parduodama ir ant išmokesčio.

DIREKTORIAI:
J. S. Vasiliauskas
Kun. J. J. Kaulakis
Kun. J. Petraitis
L. Šimutis
A. J. Mekšras

Serus užsirašyti galima jau šicse kolionijose pas šiuos B-vės įgaliotinius

M. MARTINKUS
190 Second St., Albany, N. Y.
VLAD. RUSILAS
16 Swan St., Amsterdam, N. Y.
IGN. DAMBRAUSKAS
Aurora, Ill.
P. ŠEDVYDIS
13 Andrew St., Bayonne, N. J.
J. S. VASILIAUSKAS
112 N. Greene St., Baltimore, Md.
LITH. AMER. TRADING CO.
112 N. Greene St., Baltimore, Md.
A. J. Staknis
85 Bay Ave., Bloomfield, N. J.
J. SAUČIUNAS
450 Park Ave., Bridgeport, Conn.
L. ŠIMUTIS
K. J. KRUŠINSKAS
J. B. ŠALIUNAS
222 S. 9th St., Brooklyn, N. Y.
O. BENDORAITIENĖ
168 Union Ave., Brooklyn, N. Y.
A. J. MEKŠRAS
806 W. 11th St., Chester, Pa.
JONAS MIKOLIUNAS
618 W. 11th St., Chester, Pa.
ALEX AUGUSTINAS
717 W. 18th St., Chicago, Ill.
A. BACEVIČIUS
1726 Girard St., Chicago, Ill.
P. BALTUTIS
3261 S. Halsted St., Chicago, Ill.
P. CIBULSKIS
2343 W. 23rd St., Chicago, Ill.
J. KLIMAS
4442 Whipple St., Chicago, Ill.
B. NENARTONIS
4412 S. Richmond St., Chicago, Ill.
A. STULGINSKAS
715 W. 19th St., Chicago, Ill.
V. STULPINAS
921 W. 33rd St., Chicago, Ill.
KASP. YODELIS
1412 Central P'k Ave., Chicago, Ill.
KUN. A. TAMOLIUNAS
1389 E. 21st St., Cleveland, Ohio
A. KANOVERSKIS
1221 E. 72nd St., Cleveland, Ohio
A. B. RADAUSKAS
2 Hazle St., Curtis Bay, Md.
I. CHESNUTIS
30 Elizabeth St., Derby, Conn.
A. KAZLAUSKAS
405 Wilkes-Barre St., Easton, Pa.
PRAN. BURBA
456 Main St., Edwardsville, Pa.
IGN. BALČIUNAS
240 Clarke Pl. Elizabeth, N. J.
J. A. BLAŽIS
914 N. 15th St., E. St. Louis, Ill.
V. MILIAUSKAS
Box 599 Forest City, Pa.
KUN. S. ČEPANIONIS
318—4th Ave., Homestead, Pa.
J. VOLIKAS
118 Devon Terrace, Kearney, N. J.
J. LIUDVINAITIS
Box 411, Linden, N. J.
A. J. VALANTIEJUS
4 Lexington St., Maspeth, N. Y.
P. PLASKAS
14 Lane St., Middleboro, Mass.
JONAS MIKUTAVIČIUS
Minersville, Pa.
A. J. KAZLAS
56 New York Ave., Newark, N. J.
A. J. DIRŽIUS
2 Bishop St., New Haven, Conn.
D. KASETA
549 E. 12th St., New York City
KUN. J. PETRAITIS
147 Montgomery St., Paterson, N. J.

KUN. J. KAULAKIS
324 Wharton St., Philadelphia, Pa.
P. GRAJAUSKAS
Salmon and Venango Sts., Phila, Pa.
J. GRIGAITIS
308 Earp St., Philadelphia, Pa.
M. ŠLIKAS
241 Federal St., Philadelphia, Pa.
J. ČIURLIONIS
2412 Mercer St., Philadelphia, Pa.
JUR. PRANCKUNAS
316 Earp St., Philadelphia, Pa.
POV. BAJORAS
1419 Faulsowny St., Pittsburgh, Pa.
B. VAIŠNORAS
1514 Carson St., Pittsburgh, Pa.
REV. J. M. VAIŠNORAS
408 Tabor St., Pittsburgh, Pa.
L. VASAITIS
18 Sand St., Pittston, Pa.
A. RUSECKAS
31 Welsh St., Pittston, Pa.
D. JAČKUS
1825 Meade St., Racine, Wis.
KUN. J. KASAKAITIS
1006 Clifford Ave., Rochester, N. Y.
R. N. BARŠIS
611 Lincoln Ave., Rockford, Ill.
J. JANUŠAUSKAS
10625 Lafayette Ave., Roseland, Ill.
J. G. MAX
224 Second Ave., Schenectady, Ill.
KUN. J. KURAS
116 Theodore St., Scranton, Pa.
J. RAŠIMAS
2400 Grand St., Sioux City, Iowa
O. SMETONIENĖ
2520 Washington A., Sioux City, Ia.
P. VERSIACKAS
5311 S. 33rd St., S. Omaha, Neb.
JUOZ. ŠUKIS
So. Boston, Mass.
A. ŽIVAITIS
1641 Texas Ave., St. Louis, Mo.
I. P. ŽELIONIS
415 E. Union St., Tamaqua, Pa.
D. DIŠKEVIČIUS
Central & Wash. Ats. Torrington, Ct.
J. RUSSAS
611 Whitesboro St., Utica, N. Y.
J. RAČIUNAS
33 Congress Ave., Waterbury, Conn
PR. BUJANAUSKAS
1112—10th St., Waukegan, Ill.
A. J. SUTKUS
1317 S. Victory St., Waukegan, Ill.
J. STULGAITIS
140 S. Meade St., Wilkes-Barre, Pa.
JURGIS ALEXA
14 Milbury St., Worcester, Mass.
J. STEPONAITIS
14 Milbury St., Worcester, Mass.
P. PU[illegible]
107 Wa[illegible]
J. V[illegible]
19 Cl[illegible]
[illegible]
41 [illegible]
KAUNE [illegible]
P. MOLI[illegible]
J. KAUPA[illegible]
M. MILUKAS,
A. DRABIŠIS
Norgiuose, Joniškėlis, Pasvalio[illegible]

Sugebąs lietuviai yra kviečiami už Pramonės Bendr[illegible] agentus. Kuriose kolionijose dar nėra Bendrovės įgaliotin[illegible] iš tokių kolionijų pageidaujama kad tuojaus prietelini atsišauktų.

Bendrovės įkurėjai, kaip ir rėmėjai yra pat[illegible] visuomenės veikėjai, su autoritetu.

Kiekvienas šios Bendrovės šerininkas tur[illegible] sau už garbę buti šios Bendrovės nariu. Šios Bendrovės nariai sudaro LIETUVOS PRAMONĖS KĖLĖJŲ ARMIJĄ.

Užsirašyk sulyg savo išgalies. Šios Bendrovės šerų šiandien. Jei tavo laikas pavelija ir sugebi, reikalauk informacijų ir įgaliojimo buti šios Bendrovės agentu ir ragink savo draugus į Lietuvos Pramonės Kėlėjų Armiją.

Klausiant informacijų ir siunčiant pinigus adresuoki:

Lithuanian American Trading Co.
112 N. Greene St. Baltimore, Md.

KAM KENTĖTI?

Raumatizmo, neuralgijos ir raumenų gėlimai greitai nustoja, jeigu patrini su

PAIN-EXPELLER

Vaizbaženklis užreg. S. V. Pat. Ofise.

Žiurėk, kad gautum tikrąjį-garsųjį per daugiau kaip 50 metų.

Reikalauk, kad turėtu Įkaro (Anchor) Vaizbaženkli.

KYLA IŠGYDOMA.
Stuarto Plapao Paduškaitė.

Jys galite nesti šalin visus diržus, kadangi Plapao paduškaitė yra vien tam padaryta, kad jus išgydyti nuo kylos. Ji yra taip padaryta, kad kartą pridėjus nenusenka ir tuo budu geresnė nega diržas. Jokių diržų ar sprendzinų neturi. Minkšta, lengva nešiojimui. Pigi. Jokio nesmagumo darbe. Gauta aukso medalius. Mes prisiųsime ką sakome, atsiųsime jums išmėginimui visai DYKAI.

PLAPAO LABARATORIES
Block 3054 St. Louis, Mo.

VIETINĖS ŽINIOS

LAIŠKAS IŠ LIETUVOS.

P-nas Kivita gavo nuo savo sunaus laišką iš Lietuvos. Jisai rašo:

"Lietuvoj duonos yra užtektinai. Geros dešros svarą gali gauti už 5 markes, duonos svaras 1 markė, sviesto svaras 12 markių, tuzinas kiaušinių 9½ markių, pieno kvorta 4 mk., gaidys 15 mk., suaugęs jautis 800 mk., karvė nuo 2,000 mk., pusės metų paršas 50 mk., geras arklys 8,000 mk. Jau ministerijos kabinetas uždraudė parduoti dvarus. Ukininkai gali dvarus parduoti. Ukė su triobomis, arkliu ir vežimu, 12 margų žemės kainuoja 50,000 mk. Vis dar žemyn puola. Kaune galima nupirkti puikų namą už $3,000 arba 105,000 markes. Ant ukės geriausias gyvenimas. Žmonės gerai gyvena. Patarčiau, kad su Juozu tuoj parvažiuotumet, nes žemės gausit uždyką, kaip pradės valdžia ją dalinti. Norintis gauti žemės turi buti išgyvenęs Lietuvoj 6 mėnesius. Amerikiečiai tai imdami domėn, tuoj privalėtų grįžti. Aš jau Amerikon negrįšiu. Man čia patinka ir čia apsigyvensiu. Čia nėra nė vagių, nė "razbaininkų," kaip buvo jums rašyta. Čia ramiau ir geriau šalis sutvarkyta, negu kur kitur."

Reikia pažymėti, kad Antanas Kivita yra gimęs ir užaugęs Brooklyn, N. Y., Amerikoj. Keli mėnesiai atgal nuvažiavo Lietuvon ir mat kaip jam ten patiko. Jis buvo labai gerų L. Vyčių nariu. Mat, Vytis, tai vis Vytis.

IŠ L. VYČIŲ DARBUOTĖS.

Ketvirtadieny, rugp. 5 d. L. Vyčių 41 kp. laikė savo mėnesinį susirinkimą, kuriame dalyvavo gražus jaunimo burys. Susirinkimą vedė pirm. J. Matulaitis, raštininkavo Hel. Alyčiutė. Reikia atiduoti jai kreditą už gražų protokolų surašymą.

Susirinkime duota L. Vyčių Seimui inešimų, kurie sukėlė gana daug diskusijų. Nutarta:

1. Kad "Vytis" liktų toks pat, koks jis dabar yra.

2. Pritrukus "Vyties" leidimui lėšų, įsteigti laikraščio leidimo fondą, kurin kuo pos proporcionaliai turėtų sumokėti paskirtą tam tikrą sumą pinigų.

3. Rengti iškilmes naujai priimtiems į kuopas nariams.

4. Surišti artimais ryšiais Lietuvos Pavasarininkus ir Amerikos Lietuvos Vyčius.

5 Organą palikti Chicagoj.

6. Ateinančiais metais visas pajėgas dėti sutraukimui viso Amerikos lietuvių kątalikų jaunimo Vyčių organizacijon.

Buvo ir daugiau inešimų, gaila, kad jų nebeatsimnu.

Seiman delegatu išrinktas L. Vyčių garbės narys Jonas E. Karosas.

Jaunime matėsi gražaus pasiryžimo dirbti Tautos ir Bažnyčios labui.

Timpa.

PRISIRENGKITE.

S. L. R. K. Am. 134 kuopos piknikas jau netoli. Jis bus nedėlioje, Rugpiučio 15 dieną Clinton Parke, netoli Maspeth. Kuire norėtų pamatyti musų kuopos gražiai surengtą pikniką, tai nuoširdžiai kviečiami ateiti Clinton Parkan ir apart pakvėpavimo sveiku oru, pasižmonėsite ir pasiklausysite kuopos surengto programo.

PRAKALBOS.

Trečiadieny, rugp. 4 d. Apreiškimo P. Šv. par. salėj kalbėjo kun. prof. J. Meškauskas. Prakalboms vadovavo kun. Paulukas. Žmonių prisirinko artipilnė salė. Aukų surinkta $60.53. Reikia pažymėti, kad kun. prof. J. Maspeth. Kurie norėtų pamančiai kalba. Žmonės kalbėjo, kad "tai rimtas konkurentas, kaipo kalbėtojas, kun. V. Mironui." Kalbėtojas į klausytojus padarė gilaus įspudžio.

Šis.

6 d. rugp. čia kalbėjo gerb. kn. prof. Meškauskas, gerb. kalbėtojas dailioje savo kalboje nupasakojo kaip ištikro dalykai stovi Lietuvoje, kaip partijos veikia, koki jų tikslai ir tam panašiai. Buvo renkamos ir aukos Lietuvos kulturos reikalams.

Aukavo sekanti asmenis:

Adomas Pajaujis	10.00
Ona Sarkaitė	5.00

Po $2.00: Mikolas Kuliavas, Ag. Palankienė, Uršė Brudzienė, Katrė Lenienė.

Po 1 dol. aukavo: — Ona Taparavičienė, A. Ragaišienė, O. Marasinskienė, A. Sakarevičienė, M. Kumečiutė, A. Andraitis, O. Račauskienė, K. Bruožis, O. Milašauskaitė, K. Dailidunaitė, Al. Milašauskienė, Juoz. Struogis, Jur. Struogis, A. Bindokas, M. Galeckienė, J. Petraitis, O. Minkienė, V. Šikšneliutė, U. Rainienė, A. Vištanis, A. Linionis, J. Liniomienė.

Smulkių aukų 5.00.

Viso labo $50.10.

Reporteris.

J. Šaliunas apsigyveno Brooklyne. Jisai ves Lietuvos-Amerikos Pramonės Bendrovės Brooklyno skyrių, kuris yra "Garso" name, 222 So. 9th St.

L. D. S. 12 kp. nepaprastas susirinkimas bus rugp. 17 d. Karalienės Aniuolų par. salėje, 7:30 val. vakare. Reikės rinkti L. D. S. seiman delegatą ir t. t. Susirinkit visi nariai.

Povylas Kyrius, sekr.

MASPETH, L. I.

A. L. R. K. Moterų Sąjungos 30 kp., Maspeth, L. I., laikė savo trečią susirinkimą p. Valantiejų namuose, 4 Lexington Ave. Susirinkimą atidarė su malda vice-pirmininkė pone Stepanija Kleižienė. Protok. perskaitė protokolų raštininkė V. Valantiejienė ir pranešė kad jau ši nauja kuopa turi 10 narių savo kuopoje. Susirinkimo dalykus užbaigus išrinko ponę Aleną Brusokienę už delegatę į busiantį seimą Rugsėjo 1, 1920. Daugel inešimų paduota delegatei važiuojančiai seiman. Kuopos susirinkimus nutarta laikyti kiekvieno mėnesio antrą Ketvirtadienį protokolų sekretorės namuose.

Maspeth'o moters, atbuskime ir sujuskime rašyties į šią Sąjungą, nes dabar laikas ir yra proga. Su platesnėmis informacijomis malonėsite kreiptis pas

V. Valantiejienė, rašt.
4 Lexington Avenue,
Maspeth, N. Y.

Telefonas Greenpoint 2851

Juozas Levandauckas

GRABORIUS

274 BERRY STREET,
BROOKLYN, N. Y.

Severos Gyduoles užlaiko šeimynos sveikatą.

Vilurių kliutys

yra paprastu atsitikimu pas vaikus ir suaugusius per vasaros karščius ir rudens pradžioje. Jos gal paeina nuo netinkamo ir nesveiko maisto, gėrimo ar nuo staigios oro permainos ir kitų priežasčių.

Severa's Diarrhoea Remedy

(Severos Vaistas nuo liuosų vidurių) visuomet buvo ištikima pagelba nuo liuosų vidurių, skausmo viduriais, pilvo, vasarinės ligos pas vaikus ir nuo tolygių kitų kliučių su viduriais. Geras ir saugus suaugusiems ir vaikams. Kaina 50 centai ir 2 centai mokesčių. Gaunamas aptiekose.

W. F. SEVERA CO.
CEDAR RAPIDS, IOWA

LIETUVIO APTIEKA.

Šiuomi pranešu, kad mano aptiekoje randasi visokios gyduolės, kaip Amerikoniškos, taip ir Europėjiškos. Žemiau pagarsinu tiktai tokias gyduoles, kurios tankiausiai yra reikalingos del apsisaugojimo arba del prašalinimo tokių ligų, kaip šaltis, su viso kuno skaudėjimu, reumatizmas, arba kaulų gėlime ir nuo skilvio nemalimo. Prie tų paprastų žmogaus silpnybių visos didesnės ligos prisideda.

Miltelei nuo šaldio ir viso kuno skaudėjimo 75c.
Miltelei nuo reumatizmo ir kaulų gėlimo 75c. Skilvinis Bitteris $1.00.
Medicina ir Balsamas gerti ir tepti nuo visokio reumatizmo $1.50.
Todel, laike reikalo kreipkitės prie tautiečių, o busite konogeriausiai užganėdinti.

Lietuvis Aptiekorius
FRANK A. URBAN
151 Metropolitan Ave., Brooklyn, N. Y.

Didžiausia Brooklyne Lietuvio Čeverykų Krautuvė

Užlaiko geriausių išdirbisčių Čeverykus: W. L. Douglas, Emerson ir kitokius. Užeikite persitikrinti.

Simanas Pociunas
127 GRAND ST.
(kampas Berry Street)
Brooklyn, N. Y.

GRAMOFONAI IR SMUIKOS.

HOMESTEAD, PA., LIETUVIŲ IŠDIRBYSTĖS.

Nupirkę savo namą ir įtaisę geriausias mašnerijas, pradėjome išdirbinėti Smuikas ir Gramofonus. Musų padirbtieji instrumentai grajina gražiai ir aiškiai. Amerikoniški agentai pamatę musų išdirbimo instrumentus, prašo mus kad jiems parduotumem šimtais jų, bet mes turėdami mažai kapitalo negalime didelių kontraktų imti. Taigi svetimtaučių agentai siulosi pirkti musų dirbtuvės šėrus ir tuo budu padidinti vsą musų biznį, bet mes matydami gerą pelną iš to, nemanome jiems duoti kištis musų tarpan. Musų tauta nors ir dar yra suvargus, bet yra viltis kad ji jau gyvuos, tai musų priedermė yra laikytis visiems išvien. Todiel ir kreipiamės prie savųjų suteikdami jiems progą nusipirkti musų dirbtuvės šėrų. Vienas šėras kanuoja $100.00.

Jeigu kas norėtų pirkti smuiką ar gramafoną, visuomet kreipkitės pas mus, o nesigailėsite. Taipgi mes reikalaujame dailydžių ir tėpliorių.

PHONOGRAPH AND VIOLIN MFG. CO.
HOMESTEAD, PA.
Factory: 225 E. 6th Ave. Office: 505 8th Ave.

M. MIERZWINSKAS

Laiko DIDELES BUČERNES

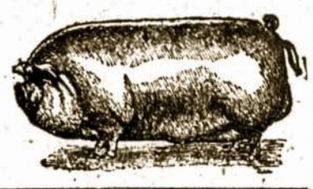

Kuriose galima gauti visokios MĖSOS, užlaikomos pagal krajavą madą, kaip tai: Skilandžių, visokių Dešrų ir visaip padarytos Rukytos Mėsos, Jaunų Paršiukų, Kumpių, Krajavų Taukinių ir Kudų Lašinių.
Visados šviežia mėsa ir čystai (švariai) užlaikoma.

M. Mierzwinskas
125 GRAND STREET kampas Berry St.
BROOKLYN, N. Y.
Tel. 3359 Greenpoint.

Didžiausias Brooklyne Lietuvis Deimantų, Laikrodėlių, Brangakmenių ir ant visokių Drabužių.

Taipgi parduodam deimantus ir laikrodžius už pusę kainos.

M. Bruckheimer Sons.
705 Grand St., Near Graham Ave., Brooklyn, N. Y.
Tel. 3438 Stagg

DAKTARAS NAMUOSE

Ką tik išėjo iš spauos nauja knyga DAKTARAS NAMUOSE. Knygutėje aprašoma visokias vaistiškas žolės, šaknis, žiedai ir tt., nuo kokių lygų ir kaip vartojama. Su lotiniškais užvardijimais, tap kad kožnas gali jas gauti bile aptiekoje. Apart to, yra daugybė gerų pamokinimų, slaptybių ir receptų. Tokia knygutė yra kožnam reikalinga. Prekė tik $1.00.

M. ŽUKAITIS (41)
451 Hudson Ave., Rochester, N. Y.

Tel. 1950 Greenpoint.
Gydau ligpnius su įvairiomis ligomis, o ypač mano specialė,
— MOTERŲ LIGOS —
DR. H. MENDLOWITZ,
271 Berry St., Brooklyn, N. Y.
Kampas So. 1-mos gatvės
Gerai įsitėmykite adresą:
DR. H. MENDLOWITZ
271 Berry Street,

NAMAI IR FARMOS

Ant pardavimo muriniai ir mediniai namai su dideliu pasirinkimu, mažu inešimu ir pricinamiausia kaina, Brooklyno mieste ir visuose priemiesčiuose: East New York, Jamaica, Maspeth, Ridgewood, Greenpoint Flatbush, South Brooklyn ir Central Brooklyne.

1 fam.—nuo $1,500 iki $10,000	įmokėti ant $1,000 nuo $150 iki $200
2 f. — $1,800 iki $10,000	6 f. — $3,800 iki $18,000
3 f. — $2,500 iki $13,000	8 f. — $4,000 iki $20,000
5 f. — $3,500 iki $15,000	20 f. — $11,000 iki $80,000

Budavojame namus ir duodame morgičius ant namų.

Kas per musų prirodymą perka, nieko nemoka mums ir apsipiname teisingai.

Ant pardavimo 200 farmų su triobomis ir gyvuliais apie New Yorką, Jersey, South Island ir kitose valstijose, kur geriausios žemės, prie girių, vandenų ir musų tautos apgyventa. Parduodame su mažu inešimu ir lengvu išmokėjimu.

B. ŽINIS REALTY CO.
Tel. 3929 Stagg 420 Lorimer Street BROOKLYN, N. Y.
BRANCH OFFICE:
Pagal Grand Street

PRANAS GRAŽIS,

Murinju, cementuoju, malevoju ir taisau šalygatvius ir sklepus. Visą darbą garantuoju.

227 Leonard Str.,
Tarpe Grand ir Powers Sts.
Brooklyn, N. Y.

PIRMUTINIS IR SENIAUSIAS LIETUVIŠKAS UŽEIGOS NAMAS ARBA HOTELIS NEW YORKE.

Lietuviai, kreipkitės prie savųjų.

Jei nenori buti nuskriaustu atvykęs New Yorkan, tai tiesiok kreipkis pas GEO. J. BARTASIŲ, agentą, nes jis yra visiems gerai žinomas žmogus.

Parduoda Laivakortes ant visų linijų į Lietuvą ir iš Lietuvos.

Išmainom ir siunčiam pinigus į visas dalis svieto pagal dienos kurso.

Parupinam išvažiuojantiems Pasportus. Pasitinkam žmones ant geležkelio stočių New Yorke pribuvus iš kitų miestų.

Suteikiam nakvynes, nes užlaikome namą su 38 kambariais. Palydime keleivius ant laivų ir pristatome jų bagažus. Žodžiu sakant pilnai aprupiname kiekvieną, kuris pas mus kreipiasi į musų viršminėtą Agenturą su reikalais.

GEO. J. BARTASZIUS
498 Washington Street, New York City.

SVEIKATA - BRANGIAUSIAS TURTAS

Kuomet sveikata nyksta, gyvenimas pasilieka tuščiu. Tankiai žmogus pražudo sveikatą kartu ir džiaugsmą del neapsižiurėjimo. Neduokite savęs apsigauti, bet patįs persitikrinkite. Pabandykite

BOSAK'S GYDANČIO HORKE VINO

Kuris yra naturališkai gydantis įvairias, o ypač vidurių ligas. Taip-pat pagelbsti nuo galvos skaudėjimo, nuo nervų ligos, nuo nusilpnėjimo ir daduoda kraujo.

Pasiteiraukite apie BOSAK'S HORKE VINO pas savo pažįstamus ir vartokite jį pagal nurodymus, o išvengsite daugybės ligų.

Galima gauti vaistinėse (aptiekose), krautuvėse (groserněse.

Arba stačiai kreipkitės prie

BOSAK MANUFACTURING CO.
Scranton, Pa.

Prekė: 12 bonkų už $14.00; 6 bonkos už $7.50; ir viena bonka $1.50.

Tel. 4428 Greenpoint.

Dr. J. Walukas

Valandos:
nuo 8 iki 10 ik ryte,
nuo 1 iki 3 po pietų ir
nuo 6 iki 8 val. vakare.
Nedėliomis pagal sutarimą.
161 No. 6-th Street,
BROOKLYN, N. Y.

LIETUVIS FOTOGRAFAS IR MALIORIUS

Paveikslus padirbu visokiomis spalvomis, kaip mažus, taip ir didelius. Vestuvių, šeimynų ir pavienių ypatų padirbu pagal naujausią madą, tikrai artistiškai atnaujinu senus ir atmaliavoju iš kelių ant vieno paveikslo. Prekės labai prieinamos.

Studija atdara subatoma, nedėliomis ir čiokiomis dienomis.

MOTIEJUS KICHAS
227 Bedford Ave., Brooklyn, N. Y.
Tarpe North 4-tos ir 5-tos gatvių.

Iuoz. Garšva
GRABORIUS
TEL. 2320 GREENPOINT
Parsamdau automobilius ir karietas vestuvėms, krikštynoms ir šiaip pasivažinėjimams
231 BEDFORD AVE.,
BROOKLYN, N. Y.
264 FRONT ST.
CENTRAL B'KLYN

MAGDE. "Ak, kaip man nieko galvą! Išbandžiau visokius mazgojimus, trinkimus, mulkinimus — ir viskas tas niekuo nepagelbėjo nuo tu bjaurių pleiskanų... Man gėda net daroti!"

MARE. "Na, tai kam tau kęst bereikalingai! Žiurėk, kokie mano plaukai gražus, švelnus ir čysti. O tai todėl, kad aš vartoju RUFFLES!"

Kas tai yra RUFFLES? Ar tai gyduolė? Ne!! Ar kvepiantis vanduo? Ne!! RUFFLES yra tai paprasčiausis plaukų ir odos sustiprintojis, kuris prigelbi gamtai suteikt žmogui priklausanti grožį. O kas gal but gražesnio už ilgus, blizgančius, švelnius plaukus? Kas gal but smagesnio už čystą nenieżinčią galvos odą?

RUFFLES

panaikina pleiskanas! Su jomis nereikia kelių mėnesių galvos trynimo: dviejų ar trijų dienų bėgyje RUFFLES pradės mažinti pleiskanas, o savaitės laike jų jau nei žymės neliks! Paskui tik retkarčiais suvilgant galvą bus užtektinu, kad pleiskanos neatsinaujintų.

Nusipirkte šiandien RUFFLES bonkutę aptiekoje. Kaštuos tik 65c., bet jus sakysite, kad jos vertos daug daugiau. Paaiškinimai pridėti prie kiekvienos bonkutės. Jei negausite jusų aptiekoje, tai atsiųskite mums 75c. pačto markėmis, ar money order šiokiu adresu:

F. AD. RICHTER & CO., 326-330 Broadway, New York