SUSIVIENIJIMAS LIETUVIŲ R. K. AMERIKOJE

APSAUGOS SKYRIUS

Susivienijimas turi net penkis Apsaugos Skyrius. Pomirtinės išmokamos po 150 dol., 250 dol., 500 dol., 750 dol. ir 1000 dol. Mėnesinės į šiuos skyrius mokama pagal narių amžių.

Susivienijimas turi taipgi ir Vaikų Skyrių, kurie moka metams $2.20. Apsaugą, jiems mirus, išmokama proporcionaliai pagal konstituciją.

S. L. R. K. AMERIKOJE
222 South 9-th Street Brooklyn, N. Y.

# GARSAS

*Susivienijimo Lietuvių R. Katalikų Amerikoje Organas*

Entered as Second Class Matter May 31, 1917, at the Post Office at Brooklyn, N. Y., under the Act of August 24, 1912.

SUSIVIENIJIMAS LIETUVIŲ R. K. AMERIKOJE

PAŠALPOS SKYRIUS

Mokantiems 25c į mėnesį, pašalpa užmokama $3.50 savaitėje.
Mokantiems 50c į mėnesį, pašalpa išmokama $7.00 savaitėje.
Mokantiems 75c. į mėnesį, pašalpa išmokama $10.50 savaitėje.
Mkantiems $1.00 į mėnesį, pašalpa išmokama $14.00 savaitėje.
Mokantiems $1.50 į mėnesį, pašalpa išmokama ma $21.00 savaitėje.

S. L. R. K. AMERIKOJE
222 South 9-th Street Brooklyn, N. Y.

No. 11 KAINA 5c. KETVIRTADIENIS, KOVO (March) 16, 1922 SINGLE COPY 5c. Vol.-Metai VI

# Lenkai gavo ir kitą smugį.

### LENKAI GAVO PER NOSĮ.

Varšava. — Alijantų pasipriešinimas prijungimui Vilniaus prie Lenkijos davė priežastį atsistatydinti lenkų ministerių kabinetui. Čia įvyko tiesiog manifestacija, kuomet Anglijos, Italijos ir Francijos atstovai atsilankė pas lenkų užsienių ministerį Skirmuntą ir pareiškė, kad į planuojamą Vilniaus prijungimą prie Lenkijos alijantai žiurėtų su didžiausiu pasipriešinimu. Atsistatydinęs kabinetas stengėsi įtikrinti alijantus apie priimtinumą prijungimo Vilniaus prie Lenkijos. Buvo bandyta neaneksuoti Vilnijos, bet uždėti savo globą. Bet lenkų seime ir Vilniaus "seimo" atsirado stiprus pasipriešinimą. Lenkti žemesnimas jau buvo besiruošiąs paskelbti Vilniaus prijungimą, bet tuomet įsikišo alijantai. Dabar lenkai tikisi, kad jiems alijantai leis padaryti uniją su Vilnija arba uždėti ant jos savo globą.

### RUSIJA GRUMOJA LENKIJAI.

Maskva. — Čičerinas, Rusijos Sovietų užsienių reikalų ministeris, pasiuntė Lenkijai aštrią notą, reikalaujant išardyti "Baltas" kovojančias organizacijas Lenkijoje. Jisai persergsti, kad bile ginkluotas puolimas Lenkijos Rusiją privers nepadaryti skirtumo tarp reguliarės Lenkijos kariuomenės ir ginkluotų nereguliarių nežiurint kokios tautybės jie nebutų ir kokią uniformą nenešiotų.

Notoj primenama, kad šį pavasarį generolas Petliura ir kiti rengiasi prie puolimo Rusijos iš Lenkijos ir persergima, kad tolimesni laužimai Rygos sutarčių, gali atnaujinti karą tarp Rusijos ir Lenkijos.

### 30 MILIJONŲ BADAUJA.

Varšava. — Rusijos delegatai atvykę į tautų sąjung. sušauktą higienos konferenciją, kuri prasidės čia kovo 15 d., sako, kad dabar Rusijoj badauja apie 30,000,000 žmonių.

**Roma.** — Pranešama, kad Tripolyje kilusi revoliucija.

### ISLANDIJA PRIPAŽINO LIETUVĄ.

Islandijos konsulas Lietuvai Biering, sausio 31 d. įteikė Lietuvos Užsienių reikalų ministeriui Islandijos vyriausybės raštą, kuriuo Islandija pripažįsta nepriklausoma de jure valstybe.

### AMERIKOS-BALTIJOS DRAUGIJA.

Washingtonas (Elta). — Užsimezgimui artimesnių santikių tarp Amerikos visuomenės ir Pabaltjurio valstybių, Lietuvių iniciativa, yra organizuojama New Yorke Amerikos-Baltijos Draugija. Draugijos tikslas supažindinti Amerikos politinius, finansinius ir mokslišku visuomenės sluogsnius su naujomis pabaltjurio valstybėmis. Daugelis žymių amerikiečių gyvai užsiinteresavo tokios draugijos suorganizavimu. Prie draugijos, be lietuvių, prisidės dar Amerikoj gyvenantieji latviai ir estai.

### IR FRANCIJA SUDRAUDĖ LENKUS.

Francija ir Italija pasekė Angliją persergstint lenkus del pastarųjų noro prijungti Vilnių prie Lenkijos. Visos trys valstybės pasakė lenkams "Hands off Vilna."

### BENDRAS SKAIČIUS IŠVAŽIAVUSIŲ LIETUVON SIEKIA 20,000.

Vašingtonas, III. 10 d. (Elta). Eltos pranešime iš kovo 3 d. įsibriovė klaida. Vieton pažymėtos 1161 vizos išduotos ligi 1922 m. sausio 1 d. turi buti 44161 visa. Tokiu budu bendras skaičius išvažiavusių Lietuvon siekia apie 20,000 asmenų.

### PABALTIJOS VALSTYBIŲ KONFERENCIJA TAUTINIŲ MAŽUMŲ TEISĖMS NUSTATYTI

Vašingtonas, III. 8 d. (Elta). Greitai įvyks dalyvaujant Tautų Sąjungos atstovui Lietuvos, Latvijos ir Estijos konferencija tantinių mažumų teisėms nustatyti tuose kraštuose. Vieta konferencijai dar nepaskirta.

**Washingtonas.** — Jungtinės Valstijos nedalyvaus Genuos konferencijoj.

### LENKAI IMA JAU KRUTĖTI.

Vašingtonas, III 6 d. (Elet). Lietuvos Užsienių Reikalų Ministeris Prof. Jurgutis š. m. kovo mėn. pasiuntė Tautų Sąjungos Sekretoriui p. Drummond'ui notą protestuodamas prieš lenkų įsiveržimą neitralėn zonon.

Lenkų kareiviai sapierai inėjo į neutrolę zoną ir ėmė taisyti gelžkelį Varėnos-Rudiškių srityje. Lietuvos vyriausybė žiuri į tai kaipo į nukreiptą į Lietuvą priešininkų žygį, laužantį lenkų iškilnius pažadus, duotus Tautų Sąjungos Tarybai, ir kadangi tasai žygis gali iššaukti kraujo praliejimą, todel Lietuvos Vyriausybė prašo Tautų Sąjungos Tarybos padaryti intakos į Lenkų vyriausybę, kad juostos neitralumas butų užlaikomas ir kad minėtieji lenkų neprietelingi žygiai butų sulaikyti.

Lietuvos Atstovybė tą pačią dieną pranešė kablegramos turinį Valstybės Sekretoriui p. Charles E. Hughes.

### KLAIPĖDIEČIAI IŠRINKO NAUJĄ TAUTOS TARYBĄ.

Vašingtonas, III. 7 d. (Elta). Klaipėdos lietuviai išrinko naują Tautos Tarybą, sudarė savo direktoriją, atšaukė savo atstovus iš Krašto Direktorijos ir priėmė protesto rezoliuciją prieš Arbeitsgemeinschafto veikimą. Tarp kitoko rezoliucijoje sakoma: "Mes negalime ilgiau bepakęsti musų teisių susiaurinimo ir atsisakome toliau dalyvauti krašto valdyme."

### LIETUVOS ATSAKYMAS Į LENKŲ PAKVIETIMĄ DALYVAUTI KONFERENCIJOJE.

Vašingtonas, III. 9 d. (Elta). Lenkijos pakvietimas dalyvauti konferencijoje del epidemijų Lietuv. ministeris pirmininkas atsakė, kad Lietuva energingai kovoja epidemijomis einančiomis išRusijos ir Vilnijos ir kad ji sustabdė gyvulių marą. Lenkijos pakvietimas įduotas Raudonąjam Kryžiui. Lietuva sveikino Lenkijos koordinacijos principą, betgi pareiškė, kad ji negali dalyvauti konferencijoje nes Lenkija nepildo Suvalkų sutarties.

**Maskva.** — Praneša, buk Sovietai per Krasiną padarę bankinį sutartį su New York Trust Company.

### KAS PERKA BONUS — TAS TURĖS TEISĖS LIETUVOJE PIRKTI ŽEMĖS.

Vašingtonas, III. 10 d. (Elta). Ministerių Kabinetas įnešė į Steigiamąjį Seimą įstatymo projektą sulyg kuriuo sugrįžę Amerikos lietuviai tik tie tegalės žemės pirkti Lietuvoje daugiau nei 20 deš., kurie bus pirkę Lietuvos Laisvės paskolos bonų. Kiekvieni 5 doleriai įvesdinti į bonus sulyg įstatymo projektu, duoda teisės pirkti vieną dešimtinę žemės.

### UNIVERSITO ATIDARYMO IŠKILMĖ 16 VASARIO.

Trečiai val. pasibaigus universito rumuose renkasi studentai, Seimo nariai, ministeriai, aukšti svečiai, svetimų šalių atstovai. Laukiama e. p. prezidentą universitą atidarant. Šnai išeina į salę valstybės prezidentas ministerio pirmininko p. Galvanausko ir švietimo ministerio p. Juodakio lydimi. Salėje tyku, ramu, visi atsistoja.

P. Galvanauskas skaito Vyriausybės nutarimą įkurti remiantis V. Tarybos priimtuoju įstatymu ir St. Seime svarstomuoju įstatymo projektu Lietuvos Respublikos Universitą. Pirmuoju universito rektoriu ministerių kabineto nutarimu paskirtas prof. Šimkus, buv. Krašto apsaugos ministeris. Teologijos fakulto branduolį sudaro šie žmonės: kun. Dr. Mačiulis (jis ir dekanas fakulto), Dr. Grigaitis, Dr. Bučys, Dr. Česnys ir magistras Šaulys. Socialių mokslų fakulto: prof. Voldemaras (ir fakulto dekanas), prof. Buga, prof. Mickevičius-Krevė, p. Volteris ir p. Janulaitis. Gamtos — matematikos fakulto — p. Žemaitis — dekanas; medicinos fakulto — p. Avižonis — dekanas, teknikos fakulto — prof Jodelė dekanas.

Paskelbus šį sąrašą prof. Šimkus (rektoris) užima vietą prezidiume. Pirmas sveikina Valstybės prezidentas p. Stulginskis, paskui J. E. Žemaičių Vyskupas Karevičius — Kat. Bažnyčios vardu. Po to eina visa eilė sveikinimų nuo įvairių grupių. Visų upas pakilęs ypač jaunimas linksma. sDuok, Dieve, naujam universitui tarpti ir augti, tapti tiesos ir doros kelių rodytoju Lietuvai.

### SUKILIMAS PIETINĖJ AFRIKOJ.

Johannesburg, Pietinėj Afrikoj. — Čia kilo dideli auksso kasyklų darbininkų sukilimai. Jau nuo seniau neramumų buvo, bet pastaromis dienomis jie buvo virtę į tikrą revoliuciją. Sukilėliai buvo paėmę jau keletą miestelių. Įvyko didelis susirėmimas su kariuomene. Žuvo daug žmonių. Iš orlaivių buvo mėtoma bombos į sukilėlius. Daug tuomi užmušta ir sužeista.

Šauta net į generolą Smuts, Pietinės Afrikos ministerių pirmininką. Bet premieras nesužeistas.

Kariuomenė paėmė 2,200 sukilėlių ir sukilimą šiektiek apmalšino.

### BAGDONAS PASKIRTAS MASKVOS ATSTOVYBĖS PATARĖJU.

Vašingtonas, III, 8 d. (Elta). Lietuvos atstovybės Maskvoje patarėju vietoje Avižonio laiiknai paskirtas eiti pareigas Tremtinių Skyriaus vedėjas, Bagdonas.

### KUN. PAUTIENIUS PIRKO BONŲ UŽ $2,000.00.

Vaišngton, III. 2 d. (Elta). Atsilankius Lietuvos Atstovui į Shenandoah, Pa., vietinės lietuvių parapijos klebonas kun. Pautienius pirko Lietuvos Laisvės paskolos bonų už 2,000.

### 200,000 MIRĖ BADU.

Maskva. — Sovietų sveikatos ministeris apskaitliuoja, kad apie 200,000 žmonių jau mirė nuo bado.

**Delhi.** — Suareštuotas Indijos nacionalistų vadas Mahatma Gandhi.

**Ahemdahadas, Indija.** — Suareštavus indų nacionalistų vadą, Gandhi, kurs eidamas į kalėjimą, atsigrįžo į savo pasekėjus ir tarė: "Dirbkit sunkiai ir nepailskit."

**Londonas.** — Rezignavo Grekijos ministerių kabinetas. Naujam kabinetui sudaryti karalius pavedė Nicholas Stratos, buvusiam laivyno ministeriui.

**Washingtonas.** — Jungtinės Valstijos pasiuntė alijantams bilą už užlaikymą Rhine upės distrikte kariuomenės. Alijantai tuomi nepatenkinti. Pareikalavo, jog Jungtinės Valstijos pripažintų Versalės sutartį.

# Irkimės Pirmyn

Kas iš mus nežino, jog vienas iš dešimts Dievo prisakymų yra: "Mylėk savo artimą, kaip pats save." Tiesa, jį visi žinome, jo reikšmę suprantame, bet ar visi jį pildome?

Šitą klausimą pastatom delto, kad mums rupi atkreipti musų brolių ir sesučių domę į vieną labai svarbų, daugumos pamirštą, dalyką — butent, į tai, kad mes ir šiandien dar nevisai suprantame tą, jog šventa musų pareiga yra eiti savo artimui, savo broliui ir sesutei į pagalbą.

Nereikia daug apie tai kalbėti, patys gal ir kasdien matome ir girdime, jog daug lietuvių žusta svetimose šalyse, daugeliui tenka kartaus vargelio pakentėti, graudžių ašarėlių išlieti, į kapus nelaiku nukeliauti. Jeigu tik arčiau įsižiurėsime į aplinkybes, kuriose daugelį musų brolių ir sesučių nelaimės sutinka, tai ištikrųjų nusistebėsime ir pasakysime: "kaip tai galėjo buti, kodel taip apsileisti, kur-gi buvo, kol sveikas ir jaunas dar buvo, kodel savo gyvasties ir sveikatos neapdraudė?"

Nesistebėkim perdaug iš to, nekaltinkime tų nelaimingųjų, nes ne visiems iš jų teko garbės suprasti apdraudos reikalą, ne visi ant tiek buvo laimingi pažinti musų brangią organizaciją — S. L. R. K. A.

Dalinai tai yra musų, Sus-mo narių, kalčia, kad dar ir šiandien, po 35 metų S. L. R. K. A. gyvavimo, yra lietuvių nesusipažinusių su musų organizacija.

Del ko taip atsitiko? Į tai patys lengvai galime atsakyti, šiuos klauusimus patys sau pastatyę kelis naujus narius prie S. L. R. K. A. prirašei? Kiek asmenų su tą organizacija supažindinai? Ar raginai savo gimines, pažįstamus, abelnai visus lietuvius katalikus apsidraust prie Susivienijimo? Jei visi į šiuos savo klausimus galėsime kuomet nors pasakyti, kad: "taip, tą su didžiausiu nuoširdumu padariau," tai musų brolių ir sesučių vargas sumažėtų, prie S. L. R. K. A. dvigubai ir trigubai daugiau narių priderėtų.

Argi taip sunku tai padaryti? Visiškai ne. Tik pasisakysime atvirai, ar mylime savo artimą, ar norime buti organizuotais, ar norime sumažinti musų brolių ir sesučių vargus? Jei taip, tai kovo, balandžio ir gegužio mėnesiais visomis savo pajegomis įsikinkykime į darbą vardan lietuvių katalikų gerovės, vardan Tėvynės ir savo artimo meilės! Neatsidėkime perdaug ant iškalbingų prakalbininkų ir parinktųjų organizatorių, bet žinokime, kad vargas, nelaimės, našlių ir našlaičių ašaros šaukte šaukia mus visus į darbą ir patys už save kalba, kad, jei bent kiek tik savo pastangas padidinsime — naujų narių prie S. L. R. K. A. prirašymui, savo brangią organizaciją kai bematant padvigubinsime ir bent dalinai savo pareigas atliksime.

### PRADEDA ĮSISIUBUOTI.

S. L. R. K. A. 83 kuopos narys, Juozas Zubavičius, parodė puikų pavyzdį, pirmutinis stodamas į taip naudingą musų organizacijos darbą. Jo pavyzdį tuoj pasekė **M. Ravaitienė** ir **Juozas Antanavičius,** kuriedu jau prisiuntė naujų narių aplikacijų. Abu yra pasiryžę narių prirašinėjimo darbą su dideliu uolumu varyti. Dieve, jiems padėk!

Kontestan vis daugiau ir daugiau naujų darbininkų užsirašo. Kuopose kalbama, tariamąsi, kaip daugiau narių prirašyti, kaip savo organizacijai pasitarnauti. Žodžiu, darbas įsisiubuoja ir nėra abejonės, jog didelių sekmių atneš.

### DAŽNIAU RINKIMĖS.

Labai svarbu, kad kontesto paskelbtuoju metu kuopų susirinkimai butų laikomi kas savaitę. Žinokime, kad kuo dažniau susirinksime, kuodaugiau tirsimės, kalbėsime apie musų organizacijos narių skaičiaus padidinimą, tuo daugiau susilauksime savo darbų vaisių. Pagalios, reikia duoti progos tiems, kurie užsirašė kontestan, daugiau naudos S. L. R. K. A. padaryti ir dovaną laimėti. Jei nėra galima visai kuopai kas savaitę rinkties, tai bent valdybos turėtų dažnus posėdžius daryti.

**SUSIV. LIET. R. K. AM. MUSŲ TVIRTOVĖ-STIPRINKIME JĄ!**

SAVAITINIS LAIKRAŠTIS
"GARSAS"
Leidžia
Susivienijimas L. R. K. Amerikoje
Išeina Ketvirtadieniais.

Prenumeratos kaina:
Metams ..... $2.00
Pusei metų ..... $1.00
Užsieniuose ..... $3.00

Skelbimų kainos ant pareikalavimo.

"GARSAS"
522 So. 9th St., Brooklyn, N. Y.

LITHUANIAN WEEKLY
"GARSAS"
Published every Thursday by
Lithuanian R.-C. Alliance of America
Geo. Tumasonis,
Secretary and Business Manager

Yearly Subscription Rates:
In United States ..... $2.00
To Foreign Countries ..... $3.00

Advertising Rates on Application
"GARSAS"
522 South 9th St., Brooklyn, N. Y.
Tel. Williamsburg 5063

# Apžvalga.

## DEL LIBERALŲ PRIEKAIŠTŲ.

Liberalų laikraštis "Vienybė" dažnai mėgsta save bepartyve pasivadinti. Visgi delto jinai toli gražu to bepartyviškumo neišlaiko. Jinai taip įsimylėjo liberalų sriovėn, jog ją ir už tautą augščiau pastatė. Pasak "Vienybės", niekas nėra gera, jei ne liberališka, niekas nerentina, jei ne jios plauko žmonių vadovaujama. "Vienybei", kaip ir kitiems liberalų laikraščiams, netinka Seimas, nes jame krikščionių demokratų daugiau, jai netinka Lietuvos Atstovas Amerike, nes jisai yra ne "Vienybės" plauko žmogus.

Na, ir lieja savo neapykantos tulžį ant p. Čarneckio. Tam nevykusiam liberalų laikraščio redaktoriaus darbui vykinti valia ir su teisybe prasilenkti ir pavartot tokių įrankių, kurių jokis kulturingesnis žmogus pavartoti nedrįstų.

"Vienybė" sako, kad "Vileišis apramino partijų intrigas, o Čarneckis padidino jas." Tai pasakyti gali tik toksai žmogus, kurs vien tik per savo partijos siauručius akinius žiuri. Tikrenybėje yra taip: kol p. Vileišio dar Amerike nebuvo, musų sriovės per Pildomąjį Komitetą veikė bendrai. Liberalai nors ir keldavo intrigų, bet katalikai, pastatę tėvynės reikalus augščiau visko, nusileisdavo ir daug nusileisdavo taip kad liberalai nepajėgdavo tos vienybės suardyti. Gi, atvažiavęs p. Vileišis, tą Komitetą suardė, įsikinkė į liberalų sriovės vežimą, slopino katalikų veikimą Lietuvos labui ir tokiu budu Amerikos lietuvių bendras darbas p. Vileišio visiškai tapo sugriautas.

P-nas Čarneckis į jokios sriovės reikalus nesikiša, todel ir negali didinti partijų intrigų. Priešingai, jisai daro pastangų, kad atitaisyti p. Vileišio klaidas ir visus lietuvius, be skirtumo kokiai jie sriovei nepriderėtų, į naudingą Lietuvai darbą įtraukti.

P-no Vileišio "drąsą" ir visus jo netaktus "Vienybė" vadina sekmingais darbais. Reikia pasakyti, kad tų netaktų p. Vileišio laikais be galo daug buvo padaryta. Jie aiškiai pakenkė Lietuvos valstybei. Atvykus naujam atstovui juos reikia taisyti. "Vienybė" didžiuojasi p. Vileišiu, kad jo laikais Lietuvos Atstovybę J. Valstybių Departamentas vadinęs "Lietuvos Legacija". Tai yra gryna neteisybė. Kol Lietuva nėra de jure pripažinta, taip nevadino ir tol nevadins, kol Lietuva nesusilauks Amerikos de jure pripažinimo. Ak tas tiesa, kad p. Vileišis buvo atspausdinęs laiškus su "Lietuvos Legacijos" antgalviais (Letter heads), bet tai dar nereiškė pripažinimo. Faktas yra, kad del tokio laiškų atspausdinimo su "Lietuvos Legacijos" antgalviais valstybės Departamentas pastebėjo ir ot del tokio p. Vileišio netakto reikėjo Atstovybei susitikti su nemalonumais.

Į visas "Vienybės" nesąmones atsakinėti nėra ko. Jos visos neteisingos, nepamatuotos, Lietuvos valstybės reikalams kenkiančios. Jeigu liberalų laikraščio redaktoriui rupėtų Lietuva, jisai nesėtų nepasitikėjimo sėklos Liet. valdžia ir atstovybe, bet augintų savo skaitytojų valstybingumą, ragintų juos remti Lietuvą ir t. t. Gi dabar, demoralizuoja savo tuos vargšus skaitytojus, juos nuo Lietuvos kuotoliausia mėgina nustumti. Tokį darbą dirba bolševikai ir socialistai, todel "Vienybei" jiems talkininkauti, rodos, nebereikėtų.

## NAUJIEMS SVEČIAMS ATVYKUS.

Liberalų laikraščių paskelbimu, atvyko iš Lietuvos Steigiam. Seimo nariai p. V. Natkevičius ir B. Žygelis. Jiedu abu yra socialistai. Seime prigulėjo prie Soc. liaudininkų ir valstiečių Sąjungos bloko. Pasak "Vienybės", jie važinės po liet. kolionijas, kad "atitaisyti tą, ką kleriaklų agitatoriai čia Amerikoje Lietuvai žalos pridarė."

Kadangi "Vienybės" vadinamieji "klerikalų agitatoriai" savo prakalbose stiprino lietuvių susipratimą, ragino remt Lietuvos apšvietą, tai pasak "Vienybės" naujai atvykusieji socialistų šulai mažins lietuvių susipratimą, lieps neremt Liet. švietimo reikalų ir t. t. Puiki misija, ar ne?

Kaip ten nebutų, neišrodo, kad tieji svečiai atvyko Lietuvai pasitarnauti. Mums rodosi, jog jie atvyko socialistinių partijų reikalais, reikalais tų, kurie nekreipdami domės į kritingą Lietuvos padėtį, partinių motyvų delei, sudarė ministerijos krizį.

## SOCIALISTŲ DARBAI LIETUVOJE.

Socialistai — tai tikri žmonių suvadžiotojai. Prieš rinkimus į Liet. Steigiamąjį Seimą jie daug žadėjo. Jie žadėjo net tikėjimą pegerbti, nekliudyti jo. Bet jų darbai Seime ką kitą parodė. Apie tai Kauno "Darbininke" K. P. rašo:

"Jau pusė metų, kai Steig. Seimas atsidurė užburtame rate, jau pusė metų kai aklas partijų užsispyrimas neduoda Seimui ramiai dirbti valstybės kurimo darbą. Nemanykite, draugai, kad Seime vedamos aršios kovos del jusų socialės padėties pagerinimo, del skubesnio ir tobulesnio žemės reformos išrišimo. Anaiptol ne! Tas kovas ir ginčus Seime sukėlė toks klausimas, kuris visai Lietuvos visuomenei, visiems Lietuvos darbininkams yra aiškus. Butent, tikybos klausimas. Kovos del tikybos buvo vedamos musų visuomenėje dar toli gražu prieš Seimui susirinksiant. Tuomet Krikščioniškų pažiurų ir tikinti žmonės perspėjo Lietuvos darbo žmones, kad jei socialistai paimtų viršų, jei jie patektų Seiman daugumoj, tai su tikyba, su bažnyčiomis, su tikinčiais žmonėmis Lietuvoje pasielgtų, taip, kaip pasielgė socialistai Prancuzijoj, kaip jie pasielgė Rusijoj. Musų socialistai tuomet sakydavo žmonėms, kad tai netiesa, kad jie nevaržys sąžinės laisvės ir gerbs žmonių įsitikinimus. Tą pačią giesmelę jie ir dabar savo laikraščiuose gieda. O tuo pat laiku, Seime, kuomet svarstomi tikybiniai reikalai socialistai kelia didžiausį triukšmą, veda šlykščiausius ginčus ir užsipuldinėjimus prieš tikybą, prieš krikščionybę."

Lietuva — katalikų šalis. Jei į Seimą papuolė žmonių, kurie griauna tikėjimą, nepakenčia katalikybės, tai aišku, kad varant agitaciją už savo kandidatus į Seimą, socialistai melavo žmonėms, jog jiems, girdi, rupi darbo žmonių reikalas ir nevaržysią sąžinės laisvės. O pasirodė, kad:

"Ginčai ir kovos del tikybos Seime prasidėjo dar 1921 m. vasaros metu, besvarstant pradžios mokyklų įstatymą. Mat, Krik. Demokratų Blokas, kartu su Darbo Federacija įnešė į tą įstatymą tokį paragrafą, kur sakoma kad mokykla vedama vaikų tėvų tikėjimo dvasioj. Tai yra, kad jei tėvai tikinti, tai ir toj mokykloj, kur jų vaikai mokysis, turi buti tikybos mokoma. Socialistams tas baisiai nepatiko. Jie nesiskaito šiuo atvėju su tėvų įsitikinimais ir griežtai pareikalavo, kad tą vietą, kur pasakyta, kad mokykla vedama tėvų įsitikinimų dvasioj butų išmesta, kad mokykloj nebutų privalomai tikybos mokoma. Del šio paragrafo socialistai ir Seime ir visuomenėj veda smarkią kovą. Jie agituoja profesinę mokytojų sąjungą, kad jie reikalautų pašalinimą tikybos iš mokyklos; socialistai koné kedes laužydami savivaldybių suvažiavime rėkte rėkė, kad savivaldybių atstovai pareikalautų tikybos iš mokyklų prašalinimą. Ant kiek tos kovos del tikybos, ir tėvų sąžinės laisvės yra atkaklios, draugai gali spręsti iš to, kad pradžios mokyklos įstatymas jau daugiau kai pusė svarstomas Seime ir dar nepabaigtas svarstyti antruoju skaitymu. Bet dar didesnių kovų prieš tikybą Seimas susilaukė svarstant universiteto įstatymą. Čia socialistai parodė visą savo giliausią tikybos neapykantą."

Socialistai ir liberalai tikėjimo taip bijo, kaip velnias kryžiaus. Jie norėtų jį ne tik iš liaudies ir viduriniu mokyklų, bet ir iš universito išmesti. Socialistai pabugo, kad universito įstatyme viename paragrafe pasakyta, kad krikščioniškos filosofijos mokslas turi buti tame pat skyriuje, kur bus mokoma ir kitokios pakraipos visuomeniniai mokslai. Toliau "Darb." rašo:

"Socialistams baisiai nepatiko, kaip krikščioniškos pakraipos mokslai gali buti pastatyti greta kitų, sakysim, bedieviškų mokslų. Apie lygybę, apie sąžinės laisvę socialistams čia nei neprisimink. Budami aklomis partijų davatkomis, prisiskaitę skatikinių brošiurėlių, jie skaito save mokslingumo monopolščikais, ir mano, kad tas, kas krikščioniška tai jau negera, nemoksliška, nevisuomeniška, ir nenaudinga. Delto krikščioniškiems mokslams arba teisingiau pasakius mokslams krikščioniškoj pakraipoj jie nepripažįsta jokių teisių ir nenori duoti vietos universite greta kitų mokslų. Še tau socialistų "mes nekovojame su tikyba," še tau socialistų "mes pripažįstame sąžinės laisvę." Šį savo nusistatymą socialistai nori žutbut pravesti Seime. O kadangi Seime jie turi mažumą, tai pastaraisiais laikais jie vartoja šlykštų terorą ir sabotažą. Butent, kuomet Seimas pradeda svarstyti universiteto įstatymą, socialistai išeina iš Seimo posėdžių salės. Jiems nerupi čia, kad rinkikai neįgaliojo jų vesti kovą su tikyba, neįgaliojo vaikščioti Seimo karidoriuose ir trukdyti skubiems Seimo darbams. Socialistai čia šmuguliuoja rinkikų pasitikėjimu: vardan partinio programo, jie nepaiso valstybinių reikalų."

Straipsnio pabaigoje pamatuotai parodoma tikrasai socialistų veidas, jų aklas partyvumas.

"Tiesa, Lietuvos visuomenei ten ka nekartą matyti, kuomet socialistai del partinių reikalų, nusisuko nuo Lietuvos valstybinių reikalų. Mes vis atmename, kaip socialistai, norėdami likti ištikimais Rusams kovojo Petrapilio Seime ir balsavo prieš Lietuvos nepriklausomybę. Mes gerai atmename, kaip socialistai vadovaudamasi grynai partiniais reikalais ir pamiršę valstybinius reikalus išėjo iš Vals. Tarybos. Mes žinom, kad ponas Sleževičius ir kiti užsispirdami reikalavo sušaukti konferenciją 1919 m. Ir kągi, kuomet konferencija susirinko ir p. Sleževičius pamatė, kad konferencijos dauguma ne socialist., jie nepripažino tos konferencijos. Ir iik pat pastarųjų dienų, ten kur eina kalba apie socialistų programą, jie viską pamiršta ir visokias priemones vartoja, kad tik savo programą pravedus. Paskutinis ministerių kabineto krizis įvyko irgi grynai del tikybinių dalykų. Taigi ir čia vardan savo aklo partyviškumo jie paminšo sunkias musų Valstybės gyvenamas valandas, ir atsisakė dalyvauti valdžioje. Kritikuodami naujo kabineto darbų programą, jie nė puse žodelio neprasitarė nei apie darbininkus, nei apie ukininkus, nei kitus kuriuos valstybinius ir visuomeninius reikalus. Visos jų kalbos buvo vien koliojimai krikščioniškos visuomenės. Ir naujos vyriausybės programą kritikuojant socialistai liko ištikimi savo obalsiui: tepražuna visas pasaulis, bet tegul gyvuoja aklas partyviškumas."

Tai taip musų socialistams ir jų rėmėjams liberalams tautininkams rupi Lietuva. Teisingai nekurie darbuotojai juos užvadino: "musų socialistai ir liberaali yra tokie žmonės, kurie, jei negauna vadovybės, spiauja ant visko, net ant tautos reikalų." Teisybė. Jų elgėsis, sudarant Lietuvos ministerijos krizį, tą paliudijo.

Lietuvių visuomenė turi remti partijas, kurios, neatsižvelgiant į daugelio kliučių taip didelį darbą Seime padarė, pravedant žemės reformą, apginant sąžinės laisvę ir t. t. Krikščionių demokratų ir Liet. Darbo Federacijos bloko naudingų Seime darbų musų visuomenė nepamirš ir neprivalo pamiršti, nes jie patiesė tvirtus Lietuvai pamatus, rupina darbo žmonių reikalus.

UOSIS.

# RUOMUVA.

### 4. RUOMUVOS REIKŠMĖ.

Kokia yra tautinės lietuvių civilizacijos reikšmė?

Koks yra jos istorinis uždavinys?

Kokius pėdsakus yra palikę musų tautos istorijoj Azijos pirmapradės, Graikijos dvasia, Rymo kultura?

Kodel musų istorija yra daugiausia neinvykintų galimybių istorija?

Kodel mes negalėjome sudaryti stiprios ir pastovio materijalės pajėgos, tada, kada, rodos, visos sąlygos buvo tam patogios?

Kodel mes galėjome maitintis ir kelti svetimų kulturas, o kodel neįstengėme lig šiol išaugint tvirtos savo kulturos?

Kokia yra tikroji reikšmė musų tautinio atgimimo?

Kokie musų nauji uždaviniai, koks vaidmenis tautų istorijoj?

* * *

Visi tie klausimai beabejo nesykį buvo parupę kiekvienam mąstančiam lietuviui. O betgi atsakymo į juos dažnai veltui buvo ieškoma.

Stasys Šalkauskis gal pirmas iš lietuvių paduoda gilų ir inkvėptą atsakymą į minėtuosius klausimus. Jo straipsnis: "Istorinio Lietuvių Tautos Likimo ypatybės" tuos klausimus gvildena ("Ruomuvos" No. 1), tai tik pradžia visos eilės straipsnių tais ir panašiais klausimais. Šalkausko žvilgsnys į musų tautos praeitį sąryšyje su visos žmonijos istorija — tai galingas aro žvilgsnys iš padangių. Nuo aro akių niekas nepasislėps. Jisai apregi viską vienu žvilgsniu. Šalkauskas žino istoriją ir supranta ją. Giliu savo analitiniu protu jisai desto ir svarsto žmonijos praeitį, tautų nuovokalus. Bet tai tik pradžia, jo proto aktingumo, tik sausoji dalis. Šalkauskas — tveriantis genijus. Savo nepaprasta intuicija, o taip-pat ir geležine faktų logika jisai daro visai naują ir žavėjančiai gražią sintezę (sudėtinę), kuri nurodo tikrąją prasmę ir uždavinius musų atgimusios tautos.

"Yra viena šalis, sako jisai, kur du pasauliu (rytų ir vakarų) yra jau persikėlusiu vienas į antrą. Ir ištikro, tautinės civilizacijos problema Lietuvoje tėra savo esmėj derinimas priešingų, bet niekada ne prieštaringų Rytų ir Vakarų pirmapradžių."

Lietuvai lemta sudaryti pusiausvyrą tarp rytų ir vakarų materijalių pajėgų, taip-pat jai lemta yra sudaryti sudėtinę iš abiejų pasaulių intelektualių pažvalgų.

* * *

Lengva tat suprasti, kokią milžinišką reikšmę ir naudą žada musų tautai naujosios Ruomuvos judėjimas. Ruomuva teikia protingą ir tvirtai pamatuotą prasmę musų tautinei kulturai.

Dar didesnę reikšmę žada tasai judėjimas musų tautos doriniam atgijimui.

Šalkauskas netik giliai tikintis, bet ir uoliai praktikuojantis savo tikėjimą žmogus. Į tikėjimą jisai žiuri ne kaipo į formą, ar abstrakciją, bet į gyvą realybę. Jisai šaukia visus gyventi pagal tikėjimo ir Kristaus mokslo. Jisai aiškiai nurodo, kad katalikų visos nelaimės pacina iš to, kad nėra harmonijos tarp jų tikėjimo ir jų gyvenimo. Jo Ruomuva tai pilnutinio gyvenimo draugija, draugija žmonių prirodančių savo darbais ir gyvenimu krikščioniško tikėjimo realizmą. Realizmas religijoje — tai tasai didysis pokarinis šauksmas visų prakilniųjų pasaulio krikščionių. Jie skaudžiai atjaučia tą faktą, kad religinės krikščionių organizacijos neįstengė sulaikyti pasaulio nuo savytarpių žudynių. Jie kelia krikščionių mintį, budina jų sąžinę, šaukia organizuoties, kad panaši katastrofa nebegalėtų iškilti.

Šalkauskas, tai lietuvių tautos čempijonas kovoje už krikščionybės realingumą. Juo linksmiau, kad tasai dvasios karžygis yra pasaulinis asmuo, kuriam beabejo lemta bus priciti prie daugelio tų sielų, prie kurių neįstengia kartais prieiti dvasiškiai.

A. Jakštas "Draugijoje", nors ir teikdamas Ruomuvos vadui didelės pagarbos ir pripažinimo, tečiau mato jo krypsnyje ir apaštalavime perdaug svajonių, abstraktingumo, o per maža aiškumo ir sveiko aktingumo, kurį lengviau galėtų tauta suprasti ir pasiekti.

Begalo gaila, kad tokio kalibro kritikas, kaip Adomas Jakštas metė šešėlį ant Šalkausko tvėrybos, vos tik apsireiškusios. Patiekiant tautos kulturai lyg naujų pamatų, suimant ir esamus ir reikiamus dalykus į pradmenis (principus) prisiėjo iš pradžių buti sausokui ir sunkokiu. "Ruomuvos" 1-asai No. nors jo kalba ir stylius dailus ir aiškus — tečiau nėra lengvas, nes ir dėstomas dalykas perdaug yra gilus ir platus. Tasai sunkumas neturėtų nubaidyti nei vieno mintijančio lietuvio nuo "Ruomuvos" skaitymo. Inteligentai tepašvenčia ne vieną valandėlę atydžiam ir atkartotinam "Ruomuvos" skaitymui. Pusinteligenčiai lai šaukiasi pagalbos ir paaiškinimų inteligentų, lai pasigauna žodynų (del svetimų terminų), bet lai nelieka nesusipažinę su Šalkausko mintimis ir išvadžiojimais.

Gi kai del Šalkausko realingosios krikščionystės, tai vien tik džiaugties prisieina. Daugelio musų krikščionių, net ir vadų, perdang jau skiriasi žodžiai nuo darbų. Argi ne toji svarbiausioji buvo priežastis atsiradimo pas mus tokio didelio nuošmėčio netikėlių, atsimetėlių, palaidunų — musų liaudies tarpe. Kas gali but sveikesnio ir išganingesnio, kaip šaukti visų-pirma katalikų inteligentas ir vadus prie krikščionystės praktikavimo, prie sakramentalio gyvenimo, prie tankios komunijos ir t. t.?

"Ruomuvos" 1-ąjį numerį perskaičius, pirmiausiai skverbiasi galvon mintis: duok, Dieve, tai naujai musų tautos aušrinei kuoilgiausiai žibėti ant lietuviško dangaus. Tauta beabejo seks paskui tą rytų žvaigždę; ji veda mus prie Betliejaus staiclės, prie Kalvarijos kalno. Taip, tai musų žvaigždutė, musų lauktoji ir numylėtoji. Ir juo labiau numylėtoji, kad veda ji pro musų tautos Ruomuvą, kuriai naują gyvybę žada.

Kaip gaila, kad Šalkauskas negimė penkiais šimtmečiais anksčiau. Jeigu tokio didžio protas butų anais laikais atsiradęs Lietuvos didžiunų tarpe visa musų tautos, o gal ir visos žmonijos istorija butų nužygiavusi visai kitais keliais.

Bet nenusimename. Amžių patyrimas, kad ir vargingas, musų tautos dvasią padarė dar turtingesnę; jisai nukreipė musų likimą ir musų energiją į naują, peluingesnę dirvą: į dvasinių laimėjimų dirvą. Gi toje dvasios pjutėje — Stasiui Šalkauskui be abejo teks atlikti pirmaeilį vadovaujamąjį vaidmenį.

Ad multos annos.

**Red. prierašas.** Šio straipsnio pradžioj, tilpusio pereitam numery, įsibriovė klaida. Antroj kolumonj, aštuntoj ir devintoj eilutėse pasakyta: "tarsi dangaus plyšį, žaibo atvertą, o akylos jo žvilkiamas padanges, jau neleido jam užsiverti, ir visa", turėjo buti: "tarsi dangaus plyšį, žaibo atvertą, o akylas jo žvilgis, įsismeigęs pro jį į nesuyokiamas ir nepasiekiamas padanges, jau neleido jam užsivert, ir visa"...

# Pranašavimai Apie Popiežius.

Legenda (sakymas).

Kiek kartų renkamas naujas Popiežius, visuomet imama kalbėti apie kokį tai Šv. Malakijo pranašavimą apie visą Romos Popiežių eilę ir paskui bandoma to pranašavimo simboliškus-neaiškius žodžius kaip nors pritaikyti naujam išrinktamjam.

Tų pranašavimų spėjamas autorius tai ne Šėnojo Įstatymo Malakijas, parašęs paskutinę pranašų knygą, bet garsusis Irlandijos arkivyskupas, miręs 1148 metais savo artymo draugo Šv. Bernardo globoje, kuris po to parašė jo (Šv. Malakijo) gyvenimą.

# arbo žmonių džiaugsmas.

**VASARIO 15 STEIG. SEIMAS PRIĖMĖ ŽEMĖS REFORMOS ĮSTATYMĄ.**

Lietuvių tauta, Lietuvos darbo žmonės pradeda naują gyvenimą!

Vasario 15 Seimas priėmė pagrindinį Žemės Reformos įstatymą.

Dvarininkai atėjunai buvo išlėšę iš musų protėvių žemės, ilgus amžius griovė musų sodybas. Atėmę žemes, įvedė baudžiavą ir ilgus amžius vertė mus vergauti, grudo Sibirą. Viskas, kas buvo mums šventa, buvo paminta, apjuokta. Bet atimdami musų krašto gėrybes, pavergdamos žmones, dvarininkai atėmė nepajėgė išplėšti iš musų širdžių karštos musų tėvynės meilės. Išplėšdami musų žemeles, užkasinėdami žmonius, lenkai dvarininkai nepajėgė išplėšti iš musų krutinių karštos vilties, kad atėjos sodybos bus grąžintos, kad paniekintos tautos teisės turės buti vėl pagerbtos. Dabar toji valandą jau atėjo! Steigiamasis Seimas savo tuo reikalu savo žodį. Atėjęs tą žodį ilgai svajojo musų tauta, ilgai jo laukė, kaip saulės patekėjimo. Galų gale išlauktas žodis tartas. Žemės Reformos įstatymas darbo **Federacijos ir Krikščionių Demokratų pastangomis priimtas.**

Visi dvarai artimiausiu laiku bus paimti ir išdalinti. Žemių mažažemiai, dvarų ir valdžios darbininkai bus aptarnauti žeme. Musų kariškiai, grįžę iš karo lauko, apgynę musų Tėvynę gaės eiti dirbti savo žemės, kurią dvarininkai buvo žiauriu budu išplėšė iš musų protėvių. Ukininkams grąžinamos žemės, kurias buvo iš jų pasisavinę dvarai. Žodžiu, nuo vasario 15 d. 1922 m. visuose Lietuvos miestuose ir miesteliuose prasideda naujas gyveinmas. Musų darbo žmonėms atsivėrė begalinės galimybės pradėti naują žmonišką gyvenimą. Naudodami sugrąžintą žemę, jie galės išvysti visas savo milžiniškas darbo pajėgas.

Steigiamasis Seimas, priimdamas žemės Reformos įstatymą išpildė švenčiausius musų tautos troškimus. Priimdamas Žemės Reformos įstatymą Seimas galutinai užbaigė nesugriaunamą pamatą musų nepriklausomam gyvenimui!

VASARIO 15 DIENA, KAIP ŠVIESUS SAULĖS SPINDULYS NUŠVIES ir ŠALTĄ KAREIVINĘ, ir VARGINGĄ KUMETINĘ ir TAMSIĄ MAŽAŽEMIO BAKUŽĖLĘ.

VASARIO 15, ŽEMĖS REFORMOS ĮSTATYMO PRIĖMIMO DIENA, VISAIS AMŽIAIS PUOŠ MUSŲ STEIGIAMOJO SEIMO DARBUS.

Tad, vialio, musų Steigiamasis Seimas!

Tegyvuoja Lietuvos darbo žmonės, sulaukę grąžinimo jų atimtų teisių ir turtų!

Tegul 15 vasario visiems amžiams buna musų džiaugmo diena, kurioj išsipildė švenčiausi musų tautos troškimai! (Kauno "Darb.").

SIŲSKITE "GARSĄ" LIETUVON!

# Vilniaus Lietuvių Balsas.

Ką dabar jaučia Vilniaus lietuviai aiškiai atvaizdina straipsnis "Glos Litwy". N. 20 (608) 25 d. sausio, kurį čia ištisai paduodame.

**PERSEKIOJIMAI.**

Pildosi lenkų piktybių nuo dingoji taurė ligi kraštui! Veidmainingų prietelių lapės kaukėmis apsidengusių pakirsta musų laisvo gyvenimo buvis; gudriais 1919 m. bal. pažadais, kurie jau skatiko neverti, norėta užgerint musų liaudį: ciningai išplėšta mums trupiniai neva musų laisvės; iš valdiškų įstaigų, kurių musų žemėje teisėtai mums priklauso, išvarė mus: kuomet mes įtikėjome Suvalkuose lenkų gerais norais, gudriai išnaudota musų pasitikėjimas, "žygių karžygiai" tapo mums, pergalės belaisviams, ponais, aršesniais, nei senieji prispaudėjai. Kur yra gėda?

Atėjo žiaurios spalių dienos, kurios pradėjo musų Golgotą. Stengėsi mums išplėšti tą moralę pajiegą, kuri garbinga srove plaukia iš žydro tikėjimo musų liaudies. Musų kunigus varinėjo, kišo kalėjimuosna. Atėjo priespauda ir šimtus šeimyninių ryšių pajiega sutraukiant, nuvaryta broliai musų netikram likimui! Musų tėvų kalbai, kuria dar tėvai musų laisvai buvo auklėjami, uždaryta mokyklų skliautai, laužant šventą musų teisę auklėti jaunąsias kartas musų žemėje, musų kalboje.

Ir į lenkų garbės vainiką įpynė smugių žymes ant kunų vaikų musų, vaikų, kurie nenorėjo apleisti savo numylėtos mokyklos. Atėjo persekiojimai ir areštai, o su jais pragariškas gundymas silpnųjų dvasia musų tarpe ir skausmo begalė tose širdyse, kur turėjo išsižadėti šeimynos ryšių, nes kitaip dar skaudesnis — tėvynės išsižadėjimas juos laukė. Tikrai velniškas sumanymas. Dagyvenome tukstančių verksmų.

Lietuvos, musų Tėvynės, sostinėje, viešai mums uždraudė mintyti!

Ir persekioja mus.

Skaudus nuliudimas ir rustus piktumas krutinėse musų!

Šalin mus veja nuo žemės musų!

Šlykštus veidmainingumas, pašėlusi pergalė, begėdiška prievarta. Civilizacijos gėda yra tie kulturos pamėgdžiotojai.

Sąžinę savo toji tauta apsunkina amžiams!

Slidžiosios širdys, nutrinsios kaktos ir žemosios sielos paims joje viršų... Vidaus puvėsis kirminas, kaip vėžys suės tą tautą. Bet mes nenusilenksime.

Musų tėvynės meilė jau šiaudien savo teisėtumu yra visu dangumi aukštesnė už riksmus ir pasigyrimus tų pergalės garbintojų.

Niekuomet nepripažįstame atimtos mums tėvų žemės, kaipo nuosavybę primestųjų mums ponų. Toji lenkų teisė visuomet mums pasiliks neatkeršyta beteise, iki ateis laikas, kada didis Trojos miestas pavirs į griuvėsius.

Neužmiršime ir neatleisime tų skriaudų. Savo poteriuose vaikai Dievo mels, kad iš tos nelaisvės paliuosuotų. Musų bažnyčiose žmonės su ašaromis Dievo pagalbos šauks prieš prispaudėjus. Atidarysime psalmių knygas ir giedosime 37-tą baisią Dovydo psalmę:

"Žmonių nuskriaustų Galingas Apginėjau.—

Prie Taves kreipiamės su savo nesuskaitomomis skriaudomis!

Matai, Viešpatie, aiškią musų skriaudą. Netylėk del jos, parodyk buvimą savo prie musų, tarnų tavo. Atsistok ir ištiesk teisingą teismą Tavo. Ir nuspręsk, kas iš musų teisingas yra ir kas kaltas.

Amžinasis musų Dieve."

Vienas tik tegali buti teismas! Dabokime, kad butume verti to teismo! O visi jie stos prieš jį! Ir tie, kurie savo neapykantos prie musų neslepia, ir tie kurie nepasipriešina del daromų mums skriaudų ir tie kurie žino, kad skriauda mums yra daroma. Kokia tauta — tokia valdžia. Kiekvienas tos tautos narys visą atsakomybę pats neša. Nedarome skirtumo. Kiekvienas jų yra musų šventų teisių niekintoju ir kiekvienas aršiu musų priešu. Sulig to ir elgsimės. Su panieka prisipildys akys musų, išdidžiai sukietės sprandai musų, į plieną pavirs alkunės musų! Su pajiega ir užsikirtimu einame į tą kovą! Musų nusileidimų rubežiai jau prieiti. Jokiame mažmožyje lai jau nelaukia musų mandagumo, kuris praeityje jiems taip lengvino įsisprausti į musų tarpą. Jie atskirti nuo musų prasikaltimų sieną. Ne žmogų matome kiekviename jųjų, bet vien pasislėpusį priešą, kuris tik laukia kaip mums pakenkus.

Atydžiai seksime kiekvieną jų žingsnį, be pasilsio dabosime jų silpnumus, kiekvieną savo progą išnaudosime ligi galo.

Musų bylos tyrumas lai mus sustiprina, nes kiekvienas, kuris stoja anose eilėse, eidamas prieš aiškų teisingumą, turi kovoti su mumis iš pasalų. Kiekvieną iš musų priešų tokia kova nužemina, jo dvasią nusilpnina. Mus-gi toji kova kelia ir stiprina. Mes turime ginklą, kurio mums nieks neišplėš! Tas ginklas — tai musų darbo gausumas. Darbą galima iškeisti į visas pajiegas. Ir prie tos pajiegos ir galybės nuolatos einame. Tad, aukštai iškėlę neškime tą ginklą musų! Kiekvienas musų kovotojas bus skaistus ir pasiaukav s. Lai buna nenulenkiamas ir drąsus, užsikirtęs ir pavojingas. Lai visuose laukuose susirenka jiems nenugalimos užtvaros, musų triusu pagamintos. Lai jiems niekas lengva nebuna, lai sunaudoja spėką savo nevaisingai.

Nepasitenkinsime vien gynimosi. Įsiveržė čia į musų žemes per spėką. Atsitrauks iš čia prieš musų pajiegą. Eisime pirmyn į visuomenės dirvą musų žemės pakraščiuose! Tuomet prieš mus ims žydėti gyvenimas bendras visiems Lietuvos piliečiams, kurie ją tikrai mylį ir gerbia, nežiurint į kalbą. Gaivinanti pasaulio srovė nupus šalin niekšybių dulkes nuo musų žemių ir mes jas jiems į akis. Savo bylos šviesumu gąsdinsime prieš save tuos tamsiuosius į jų naktis.

Par. **Galinskas**

(Liet. Inf. Biuras)

**LIET. ATSTOVO ATSAKYMAS Į FED. TARYBOS SVEIKINIMĄ.**

1922 m. kovo 6 d.

Amerikos Lietuvių R. Katalikų Federacijos Sekretoriui Gerb. K. J. Krušinskui, Brooklyn, N. Y.

Gerbiamas Tamsta:

Tamstos laišką iš š. m. kovo mėn. 3 d. su A. L. R. K. Federacijos Tarybos rezoliucija esu gavęs.

Su pasitenkinimu ir džiaugsmu perskaičiau rezoliucijoje Tarybos kvietimą Amerikos lietuvių visuomenės "visomis savo išgalėmis remti Lietuvos Respubliką, perkant Lietuvos Laisvės paskolos bonus ir aukojant Lietuvos Laisvės apginimo reikalams."

Kova del Lietuvos laisvės dar nėra visai pabaigta. Pasilsio laikas dar neatėjo. Ir naujas Federacijos Tarybos paraginimas Amerikos lietuvių visuomenei tikiuosi duos akstiną prie naujų energingų ir kilnių darbų musų tautos laisvę galutinai užtikrinant.

Kartu malonėk Tamsta išreikšti A. L. R. K. Federacijos Tarybos nariams mano nuoširdžią padėką už sveikinimus ir paramą. Toji užuojauta ir parama suteikia naujų spėkų atsakomingoje mano darbuotėje atstovaujant šioje šalyje Lietuvos reikalams.

Turiu viltį, kad Amerikos lietuvių ir išviso musų tautos pastangos netrukus duos Lietuvai seniai jos laukiamą Suvienytų Valstijų pripažinimą.

Prašau priimti mano aukštos pagarbos pareiškimą.

**V. Čarneckis,**

---

Sako, buk šis Šventasis turėjęs ištikrųjų pranašavimo dovaną ir buk jisai 1139 metais Romoje ir visatinąjį Susirinkimą supasakojęs Prophetia de futuris Pontificibus Romanis, t. y. pranašavimą apie busimus Romos Popiežius.

Bebudamas Romoj dar visą mėnesį po Susirinkimo Malakijas, Šventosios Dvasios įkvėptas — not abato Cocherat'o, — matė visą eilę popiežių, kaip jie vienas po kito turėjo pareit Šv. Petro sosan lig to Antrojo Petro, kuris bus romietis ir rėjęs Urbis et Orbis (Rymo ir Pasaulio) žuvimą. Rankraštį, kur buvo surašytas pranašavimas, Malakijus buk įteikęs InocentuiII, bet užmestas Vatikano arkyvuose tasai rankraštis buvęs atrastas, iverstas ir paaiškintas tik 1590 metuose.

ISTORIJA.

Šiuos pranašavimus pirmutinis pagarsino benediktinas Arnaldas Wion, priklausąs prie kasiniečių kongregacijos Paduvoje savo veikale Lignum Vitae, išleistame 1505 m Venecijoje. Veikalas susideda iš dviejų knygų. Pirmoje išvesta Šv. Gregorijaus Didžiojo genealogija; antroje paduota Benediktinų ordeno garsiųjų žmonių istorija, čia kalbėdamas apie vienuolį Šv. Malakiją įterpia garsiuosius pranašavimus, nes anot Arnaldo, "nebuvo dar spausdinti, o daugelis norėjo juos paskaityti." Wian'as visgi nepasako, kur gavo tą dokumentą ir kur jis buvo užslėptas per puspenkto šimto metų.

Buvo daug rimtų žmonių, kurie patikėjo tam dokumentui, juo gėrėjosi ir komentavo. Bet tikresnieji istorikai niekuomet jam netikėjo.

"Kritikai, sako Moroni, šiuos vadinamus pranašavimus, nepaisydami jų populerumo, greitai palaikė niekais, per ką nuovokesnieji į juos nekreipia domės ir pajuokia. Vienok atisirado ir smarkių apgynėjų iš netikusiai suprasto pamaldumo ir iš lengvatikybės" (Dizionario di erudizione storico–ecclesiastica, vol. 55, pag 287).

Ištikro matoma, kad nė vienas tų laikų raštininkas tų pranašavimų nemini, net nė Šv. Bernardas, Šv. Malakijos draugas, kurio ir gyvenimą yra parašęs, kur mini apie kitus mažiau svarbius Šventojo pranašavimus; nėra nė mažiausio užsiminimo apie tuos pranašavimus nė pas Baronijų, nė pas Spondaną, nė pas Rainaldą veikale Annali Ecclesiastici; nė pas kitus popiežių gyvenimo aprašinėtojus lig 1595 m.

Pasistebėtina, kad Popiežių eilėje yra apipranašauti ir kai kurie anti-popiežiai; ir jiems, neva Šv. Petro soste esantiems, nepagailėta tam tikro aforizmo (sakinio).

Visų-tikriausiai tie pranašavimai tapo sustatyti 1590 metuose per Konklavą, kur išrinkta Popiežium Gregorijus XIV. Nedidelė grupė stengėsi išrinkti kardinolą Simoncellį iš Orvieto. Bet didžiuma rinkėjų nenorėjo palaikyti mažumos kandidato. Tuomet Simoncellio šalininkai griebėsi pranašavimo, norėdami, kad kandidatas patiktų didžiumai. Rodos, kad vienas konklavistų sustatė visą litaniją trumpų simboliškų pasakymų, primesdamas juos Šv. arcivyskupui Malakijui; kurio daugelį kitų pranašavimų aprašo Šv. Bernardas.

Dirbdamas simboliškus pasakymus falsifikatorius stengėsi, žinoma, išlaikyti aiškią analogiją tarp Popiežių ir alegoriškų pasakymų, kas jam visai lengvai pasisekė pranašaujant buvusius laikus. Priėjus prie Popiežiaus Urbono VII, tuomet mirusio, reikėjo išpranašaut mylimą kandidatą Simoncellį. Jogei jisai buvo gimęs Orvieto miestelyje,vadinamame Urbs vetus, (Senas miestas), tai pranašas labai greitai rado tinkamą išsireiškimą: "De antiquitate Urbis (iš Miesto senobės). Šposas vienok nepasisekė, nes Kardinolai nepatikėjo tam pranašavimui ir vietoje Simoncellio išrinko Gregorijų XIV, gimusį Milane.

PRIEŠTARAVIMAI.

Pažiurėkime, ar Malakijo pranašavimai suderinami su tikrybe, t. y. ar išsipildė kas buvo pasakyta išanksto; ir jeigu pasirodytų, kad pasakymai buvo teisingi, tai galėtume patikėti į pranašavimų vertę.

Šių klausimų pranašavimus dalinkime į dvi dali: vieni pirmesnieji — prieš dokumento paskelbimą — arba nuo Celestino II (1143 m.) lig Urbono VI (1590); kiti paskesnieji, arba nuo Gregorijaus XIV lig mus dienų.

Pirmoji pranašavimų rušis įspėja puikiausiai: vardas, pavardė, gimimo vieta, net emblemų (herbo) smulkmenos visai sutinka.

Suminėsime delei pavyzdžio kai-kuriuos tų pranašavimų: Celestinas II, gimęs Castello mieste ant Tiberio kranto, yra spėjamas pasakymu: Ex castro Tiberis; Anastazijus IV, turėjęs pavardę Suburra, pažymėtas "Abbas Suburranus; Gregorijus XII, vienos Negroponto bažnyčios vyresnysis, pranašaujamas sakiniu Nauta de Ponte Nigro (Juodojo Tilto Jurininkas); Kalikstas III, turėjęs herbe jautį yra užvardintas pranašavime Bos pascens (jautis ganykloje).

Bet nuo Urbono VII pranašavimai staiga darosi tamsūs, panašūs į mįslį, o tarp popiežiaus ir jam teikamo paslauptaus sakinio pasilieka labai mažai ryšio ir tasai ryšis toks silpnas, kad reikia pagalvoti, ar pranašas nemainė stiliaus, arba gal neteko pranašavimo dvasios. Malakijos pasakymai ištikrųjų gali netik įvairiai buti išaiškinami, bet ir pritaikomi kokiam-norint Popiežiui.

Ir taip šitie pranašavimai: Peregrinus Apostolicus (Apaštališkasis Keleivis) skiriamas Pijui VI delei jo keleto ištrėmimų; Aquila rapax (plėšrus arelis) — Pijui VII, nes jį išplėšė iš Romos Napoleonas I ir beto jis turėjo savo herbe arelį; Crux de cruce (kryžius iš kryžiaus) — taikomas Pijui IX, kurs ilgai popiežiaudamas daug nukentėjo; Lumen in coelo (žvaigždė danguje) pritaikomas Leonui XIII, kurs turėjo herbe kometą, jei gerai juos (šiuos pasakymus) persvarstyti, galima pritaikyti daugeliui kitų Popiežių.

Per Konklavę, kur išrinktas Pijus XI vienskitas dairėsi, kam tiktų Malakijo sakinys Ignis ardens (Deganti ugnis). Keturi Kardinolai atatiko: Kard. Gotti, kurio herbe buvo žibanti žvakė; kard. Svampa, kurio pavardė reiškė liepsną ir jis turėjo herbe aukso saulę; kard. Oreglia, kurio herbe buvo aukuras su degančia atnašavio ugnimi; kard. Serafinas Vanutelli; nes serafinai tai ugninės dvasios. Tik nepasisekė užsiminti apie kard. Sarto.

Bet, kuomet šis tapo išrinktas, tai tuoj gražiai paaiškinta, buk Ignis ardens labai tinka jo meile degančiai širdžiai ir jo uolumui delei sutvarkymo krikščionių visuomenės.

Benediktas XV gavo pranašavimuose pasakymą Religio depopulata (Išnaikintas tikėjimas). O tuotarpu matome, kad jam esant Popiežium buvo daug smarkaus sujudimo prie religijos ne vien iš atskirų asmenų pusės, bet ir iš nekatalikiškųjų valstybių.

Pranašavimų šalininkai ginčijosi sakydami, kad sakinys Religio depopulata reiškia tą laiką, kuomet karas ir ispaniškoji influenza išnaikino apie dvidešimts milijonų žmonių. Tik vargas, kad pranašavime nepasakyta Humanitas depopulata (Žmonija išnaikinta).

Dabartiniam Popiežiui tenka prievardis Fides intrepida (Tikėjimas tvirtas). Bet kas gal abejot, kad nors vienas Popiežius neatatiktų šiam pranašavimui.

Tą pat galima pasakyti apie šešis likusius Popiežius ir apie jų prievardžius:

Pastor angelicus — angeliškas ganytojas.
Pastor et nauta — ganytojas ir jurininkas.
Flos florum — žiedų žiedas.
De medietate lunae — iš pusės mėnulio.
De labore solis — iš saulės veikimo.
De gloria olivae — iš alyvų garbės.

Tamsūs ir neaiškūs šie pasakymai visuomet galės suvadžioti silpnatikius žmones, galėsiančius pritaikyti prie busimų Popiežų.

Pranašavimų dokumentas baigiasi šiais žodžiais: "Per paskutinį Šventosios Rymo Bažnyčios persekiojimą sėdės ant sosto Petras Romietis, kurs ganys aveles didžiose nelaimėse, o toms pasibaigus, septynių kalnų miestas bus išgriautas, ir baisusis teisėjas teis savo liaudį. Amen."

Suėmus į kruvą 264 Popiežių gyvenimą, t. y. nuo Šv. Petro lig Benedikto XV, gautume apie po 7 arba 8 metus kiekvienam skyrium; jogei bažnyčia turi gyvuoti ligi pasaulio pabaigos, tai Malakijo pranašavimai leistų gyvuoti pasaului vos apie penkiasdešimts metų.

Rodos, kad niekas neišsigąs umos pasaulio pabaigos; niekas nedrebės iš baimės besiartinant antram tukstančiui metų, kaip kad buvo prisiartinus pirmamjam. Nuo tos baimės draudė smarkiai jau tuomet Bažnyčia, o dabar nebereiks drausti.

**K. J. N.** (pagal L'Osservatore Romano).

# IŠ LIETUVOS

## ŽEMĖS REFORMOS ĮSTATYMAS.

Vasario 15 d. Lietuvos Steigiamasis Seimas galutinai trečiuoju skaitymu priėmė įstatymą apie žemės reformą. Sulig to įstatymo, žemės savininkams palickama žemės iki 80 hektarų. Kas turi daugiau, tai atimama į valstybinį žemės fondą. Koliai nebus išdalyti stambieji dvarai, tai ukiai, turintieji ne daugiau, kaip 150 h. neliečiama. Už atatinkamą žemę pripažinta atlygint. Aukščiausia atlyignimo kaina 480 auksinų už hektarą. Jeigu atimama iš ukio iki 200 hektarų, tai už 70 he. atlyginama vidutinėmis nusavinimo meto rinkos kainomis, o už 50 hek. nustatyta kaina. Už žemes po miškais mokama po 120 auksinų.

Be atlyginimo imama: 1. nustatytas ypatingu įstatymu žemės nuošimtis kariškiams išdalyti, 2. nenaudojamos žemės: smiltynai, balos; 3. iš ukininkų kitados neteisėtai užgrobtos žemės. 4. nejudomieji turtai tų savininkų, kurie nusidėjo prieš Lietuvos nepriklausomybę, savu noru tarnaudami priešingai valstybei.

Parapijos, kurios neturi žemės, gaus jos iš valstybinio fondo, bet nedaugiau kaip 8 ha. Bažnytinių žemės fondan privalo buti sugrąžinta tie nejudomieji turtai, kurie kitados Rusų valdžios buvo iš katalikų bažnytinių įstaigų atimta ir atiduota pravoslavų bažnytinėms įstaigoms. Bet jeigu iš katalikų atimti turtai buvo patekę Rusų valdžion, tai jie dabar turi grįžti į Lietuvos valstybinį fondą.

Svetimšalius, kurie turi dvarus Lietuvoje, šis įstatymas neapima. Jiems leidžiama nuosavybė likviduoti per trejus metus. Bet jeigu jie tai neįvyktų, tai su jų turtais bus pasielgta sulig to paties įstatymo. Vienok ir nuo svetimšalių atimama neteisėtai užgrobta ukininkų žemė, bendros ganyklos ir činsų žemės. Svetimšaliais šiame reikale bus skaitoma tik tie asmens, kurie ir prie Rusų valdžios turėjo Lietuvoje žemės ir buvo skaitomi svetimšaliais.

Šis įstatymas dabar Seime galutinai redaguojamas ir paskiau bus valdžios paskelbtas.

## MOTERŲ PROTESTAS PRIEŠ LENKUS.

**Lietuvaičių ir gudžių žmonų del vyrų areštų ir išsiuntimo protestas.**

E. Vilnius—Mes, išsiųstųjų lietuvių ir gudų žmonos, netekusios savo globėjų vien del to, jog jie buvo tikri patriotai, nenorėjo išsižadėti savo tėvynės ir atvirai ir garbingai gynė jos reikalus, gynė taip, kaip privalo ginti kiekvienas žmogus patriotas kuris nenori savo sąžinės ir teisybės minti po kojų, mes, — žmonos, protestuojame ir pareiškiame ne tik tos vietos visuomenei, bet ir visam kulturingajam pasaulim, jog šitie vietos valdžios darbai yra neteisėti ir nežmoniški.

Mes, neteisingų kančių suspaustos, begalinio sielvarto slėgiamos klausiame: už ką?

Ar girdėtas daigtas, kad šaly, kuri dedasi didžiuojantis kultura, patriotizmu ir žmoniškumu, butų tokios eibės daromos: kad žmones nieku nedėtus vidunaktį stvertų ir sodintų kalėjiman, kaip kokius baisiausius nusidėjėlius, ištisas savaites laikytų neteisę ir netardę, o kaikuriuos net nė žodžio nepaklausę, ir pagaliaus vėl naktį siųstų nežinoma kur, ir dar priverčiant, stipriai sargybai lydint, parvykti nam, o idant per kelias minutes persivilkti ir atsisveikinti su likusia be globėjo šeimyna, su mažais verkiančiais vaikučiais. Ir šitas vidunakčio, baisių slėpinių ir aplinkybių atsisveikinimas, tarsi vedama žmonės sušaudyti, šitas atsisveikinimas gal amžinai pakirto musų ir musų vyrų sveikatą. Taip ir tokiu sunkiu laiku vyrų, žmonų ir vaikų nervus tampyti barbarai tegali. Toki vaizdai — visam gyvenimui pasiliks, ir tenebunie dovanos tiems, kieno tai yra pradžia.

Težiną visi, jog mes, žmonos, ligi šiol iš miesto ir teismo valdžios vieną tegirdėdavome: "Ne musų valia, taip iš aukščiau liepta." Visoj šitoj negražioj istorijoj neatsiranda kaltojo, nes visiems gėda prisipažint! Už ką, klausiame, už ką mes čia tiek prisikentėjome ir dar tų kančių galo nematyti? Mes reikalaujame reabilituoti musų vyrus, reikalaujame tuojau juos sugrąžinti; reikalaujame paskelbti visas kliaudis ir tardymo surinktus parodymus, reikalaujame, idant visa šita byla, kaip galima teisingiau ir plačiau butų iškelta aikštėn, byla, kurią valdžia paslėpus laiko, bet kurią vietos lenkų spauda stengiasi dideliausiai išplėsti, norėdami minią sukelti prieš lietuvius ir gudus.

Pasirašė: L. Augevičienė, A. Augustaitienė, B. Biržiškienė, Dyšienė, Grabauskienė, L. Hareckienė, A. Jakubeckienė, V. Kraskauskienė, V. Liandsbergienė, Miciunaitė, Mičiulienė, Niaviadomskienė, A. Prokulevičienė, F. Rondomanskienė, Siemaškienė, J. Stadzevičienė, Šulcienė.

## Iš Liet. St. Seimo

**170 posėdis, 1922 m., vasario 10 d.**

Posėdis atidaromas 10 val. 10 min. ryto. — Pirmininkauja St. Seimo pirmininkas A. Stulginskis. Valdžios vietose: Min. Pirmininkas Galvanauskas, Susisiekimo Min. p. Vilcišis, Ž. U. ir V. T. Min. Aleksa, Vid. Reik. Min. Olcka ir kiti Min. Kabineto nariai. Seimo posėdžių salėje rimta tyla. Svečių — diplomatų vietose kaimyninių Valstybių Atstovai.

Šis posėdis visas sunaudojamas St. Seimo frakcijų pareiškimams del pracitame posėdy pareikštos Min. Pirmininko p. E. Galvanausko deklaracijos.

Pirmuoju kalba socialdemokratų frakcijos vardu atst. Bielinis kuriam deklaracija rimtai kritikuoti labai nesiseka; kalba išeina labai silpna, supainiota ir susiveda prie atskirų sakinių ir net žodžių kabinėjimos. Kalbėtojui bent kiek geriaus sekasi buvusiojo Kabineto darbuotės kritika, bet, iš to išvedamas naujam Kabinetui nepasitikėjimas, išeina kažkaip nerimtai. Kalbėtojas labai nepatenkintas del komendanturų ir butų stokos. Mokyklos klausimą užkliudęs kr. d-ams šaukia, kad jų visos pastangos nueisią niekais, kol jie nesutiksią sutverti laisvą mokyklą (laisva mokykla, soc. dem-ų supratimu — be tikybos mokymo). Del kalėjimų kalbėdamas nepamiršta ir tų, anot kalbėtojo, nelaimingųjų degtindarių, kurie ten visai nėkaltai sėdi.

Toliaus kalba social. liaud. d-ų atst. Lašas mažai teliesdamas pačios deklaracijos, daugiausia aiškinasi del ko soc. liaudininkai įėję į buvusį Kabinetą, ir kodel jų naujame nėra; visam tam kaltas kr. demokratų nenuolaidumas, kurie nenorėję nusileisti ir atsižadėti savo obalsių ir principų, mokyklos, bažnyčios ir kit. klausimais. Naujam Kabinetui pasitikėjimo reikšti negalį del to, kad, nors deklaracija ir labai esanti gera, bet netiki, kad visa tai kas deklaracijoje yra pareikšta butų įvykinta.

Atst. Zubauskas kaipo bepartyvis sveikina bepartyvių Kabinetą bet pasitikėjimo klausime jis susilaikysiąs.

Atst. Rachmilevičius žydų frakcijos vardu sveikina naujai susitvėrusį Min. Kabinetą, reiškia pasitikėjimo ir mano, kad apie Kabinetą galima busią tikrai spręsti iš jo darbų.

Atst. Krupavičius krikščionių demokratų bloko vardu kalbėdamas, sakosi: netiek daug laiko pašvęsiąs senojo Kabineto laidotuvių raudoms, kiek naujo Kabineto krikštynoms, bet prie to Atst. Lašo išlieto ašarų upelio ir savo bent vieną ašarą pridėti esąs verčiamas to paties Lašo garbstymuose gludinčiomis mintimis. Konstatuoja, kad senojo Kabineto pakasynos įvykusios visai ne del kr. demokratų užsispyrimo laikytis partinių mažmožių, bet del to, kad soc. liaudininkai užsispyrę reikalavo kad kr. d-tai išsižadėtų savo pamatinių principų. Šitokius social. liaudininkų reikalavimus patenkinę. kr. d-ai liktų nebe kr. d-ai, bet soc. liaud. dem-ai.

Tokių reikalavimų, aišku, kr. dem-ai patenkinti negalėjo ir kitaip, negu griežtu — ne, kr. d-ai atsakyti negalėja. Čia ir buvo prie žastis, del kurios soc. liaudininkai kabinetą išgriovė.

Toliaus kalbėtojas skaito krikščionių demokratų bloko pareiškimą del Min. Kabineto deklaracijos.

Atst. Radzevičius daro pareiškimą Darbo Federacijos frakcijos vardu.

Frakcijų pareiškimą eiliai baigiantis, tribunoje pasirodo Ukininkų Sąjungos frakcijos lyderis D-ras Draugelis. Pirmieji kalbėtojo žodžiai sutinkami klyksmais ir užimu iš kairės ir ilgais plojimais iš dešinės.

Kalbėtojas, nepaisydamas socialistų užimo, iškilmingai sveikina tuos Lietuvos piliečius, kurie nežiurint teroro iš pirešvalstybiniai nusistačiusių kairiųjų visuomenės grupių pusės, aiškiai suprasdami valstybės reikalą, drąsiai stojo jos priešaky prie valstybės vairo ir, reikšdamas ukininkų frakcijos vardu pasitikėjimo, linki naujam Min. Kabinetui sekmingai dirbti Lietuvos Valstybės naudai ir vykinti tuos siekimus, kuriuos yra savo deklaracijoje užsibrėžęs. Toliaus skaito frakcijos pareiškimą.

Krikščioniškojo bloko frakcijų pareiškimai sutinkama karštu dešinės pritarimu ir svarbesniosios jų vietos lydimos ilgais plojimais; soc. liaud. ir v. sąj. dažniausiai tyli, tik soc. demokratai ir liaudininkų kairesnioji dalis, kuri susideda daugumoje iš mokytojų profes. sąjungos narių, laikosi labai nerimtai ir šukavimais kelia trukšmą.

Toliaus eina atskirų atstovų pareiškimai.

Atst. Ralys (s. l. d.), vadindamas Teologijos fakultetą menkniekiu, verčia už Valdžios sugriovimą kaltę ant krikščionių demokratų ir toliaus verkšliana kad del tokių menkniekių kr. d-ai solistams nenusileisdami ir į naujį Kabinetą jiems kelią užkirtę. Iš vietų patarus kalbėtojui geriaus eiti rožančių pardavinėti, nes kalbėti jam nesiseką (Kalbama, kad buvęs taip vadinamu škaplierninku), kalbėtojas sumjša ir abigia kalbėjęęs.

Atest. Žitinevičius (maž. ukin.), pabrėždamas partijų antagonizmą, pastebi soc. demokratams, kad jie užuot ėję valstybinį darbą dirbti pasitenkina vien tiktai trukdymu ir neleidžia savo žmonių į Valdžią ištikrųjų del menkniekių, kad jų mažuma. Del soc. liaud. kalbėtojo nuomone, tai jie tik laikinai atsisaką nuo darbo ir aplinkybėms pasikeitus vėl eis dirbti (Iš vietų: "Bažnyčią išgriovė' — jeigu pasiseks"). Atskirai pabrėždamas kiekvienos ministerijos valdininkų, ypač miškų srityje, sauvaliavimą reiškia naujam Kabinetui pasitikėjimą.

Atst. Bielinis (s. d.) labai susinervinęs, trukčiodamas skaito soc. dem-ų siulomą pereinamąją formulą, kuria reiškiama Kabinetui didžiausio nepasitikėjimo. Kadangi kalbėtojas skaito labai sunkiai dažnai apsistodamas, iš vietų pastebima, kad jam Rygoje rožančių kalbėti geriaus sekdavęsi. Patėmijimu kalbėtojas susierzinęs, nesupratęs kas patėmijo, šaukia: "Į Viekšnius parvažiavęs galėsi rožančių kalbėti!" Tuo tarpu atstovo kurs Viekšniuose gyvena nei salėje nebuvo. Ši klaida sukelia juoko ir naujų patėmijimų del Atst. Bielinio akinių.

Kalbėtojų eiliai pasibaigus, žodį ima Min. Pirm. Galvanauskas. Atsakydamas tiems kalbėtojams iš kairės, kurs reiškė abejojimų del galimybės įvykinti tuos pasižadėjimus, kaikurie daromi deklaracijoje Min. Pirm. pabrėžta: kad deklaracija nėra tai tušti žodžiai, bet yra tai Valdžios programas, yra tai kelias, kuriuo Vyriausybė eis prie įvykinimo tų siekimų ir tikslų, kurie yra visos šalies siekimais. Kad visų pirmiaus buvusių Vyriausybių programose buvo irgi tie patys siekimai pabrėžiami ir kad dabar tai pakartojama, tai reikia kad visos Lietuvos, eilėje sekančios, Vyriausybės iki pastarosios, laikosi vienos nos bendros linijos, kuri yra vadovaujančiu kelrodžiu į tą valstybės idealą, kurio siekia šalies gyventojų didžiulė didžiuma; tai reiškia, kad Lietuvos reikalai visuomet vienodai buvo suprantami. Ir gal but kad dar visa eilė Kabinetų tą patį kartos ir eis tuo pat keliu, kol bus pasiekta, tai kas Valdžios programe yra nusižymėta. Bielinis iš v. Krupavičiaus kabinetas įvykins." Galv. "Gal but kad ir tamstos kabinetui teks vykinti." Iš vietų: "Jie tik Čiaką" įvykinti tegali ir sovnarkomuose dirbti su Kapsuku."

Baigdamas Min. Pirm., kilus partinių ginčų neliesdamas atsako tiktai į rimtesnius del pačios deklaracijos pareiškimus. Jo kalba dažnai pertraukiama ilgais plojimais.

Kadangi šiandien socialistams ir ypač socialdemokratams ypatingai nevyko kalbėti ir kalbėjo berods tiktai tam, kad sudaryti kalbėjimo faktą, situaciją atitaisyti ima žodžio dar Atst. Čapinskis, kurs kalba gan rimtai. Deklaracijoje Čapinskiui kai kas patikę, kai kas nepatikę. Socialdemokratai į valdžią neįeiną delto, kad jie esą reikalingi opozicijai, be kurios parlamentas butų nebeparlamentas, bet kaž kas toks nei šis nei tas; net ir senuose, kaip kad anglų, parlamentuose visame pasauly be opozicijos negali apsieiti ir jos reikalingumas ir naudingumas visur aiškus. Iš vietų patėmyja: "Bet ten ir opozicijos kitokios kulturingos, ne tokie nepraustburniai ir valstybiniai nusistačiusios." Kabinetui nepasitikės vien del to, kad jis pats ir deklaracija — neaiškus.

Kalbomis pasibaigus priimta pereinamoji formula: "St. Seimas išklausęs Ministerių Kabineto deklaracijos ir reikšdamas Vyriausybei pasitikėjimo eina tolimesnių darbų svarstyti."

Už šią formulą balsavo krikščionys demokratai, Darbo Federacijos ir Ukininkų Sąjungos; prieš balsavo: socialdemokratai ir kairioji social. liaudininkų dalis viso 23 balsai, kurių tarpe galėjo buti 13 soc. dm-tų ir 10 liaudininkų; kiti gi susilaikė, susilaikė taipogi ir visa žydų frakcija.

Del žydų frakcijos susilaikymo, susidarė neaiški Žydų Reikalams ministerio Soloveičiko padėtis, nes kaip žinovai aiškina, susilaikymas reiškia tiek pat ką ir nepasitikėjimą. Vadinas, žydai susilaikė nuo pasitikėjimo pareiškimo ir savo ministeriui Soloveičikui?!

Del vėlyvo jau laiko, sekančių dienotvarkės punktų svarstymas atidedamas sekančiam posėdžiui, kurs įvyks antradieny vasario 14.

Pirmuoju sekančio posėdžio dienotvarkės punktu stovi "Žemės Reforma."

## KONTESTO SĄLYGOS.

1. Kiekvienas Susivienijimo Liet. R. Kat. Amerikoje narys, nepaisant kokiame skyiruje jisai yra, ar kokio jis butų amžiaus, kviečiamas imti dalyvumą šiame konteste.

Registracija dalyvaujančių narių prasidėjo Vasario 15 d., 1922. Tatai visi, kurie norite konteste dalyvauti, malonėsite tuojaus Centro Raštinėn savo pilnus antrašus ir kuopų, prie kurių priklausote, prisiųsti. Butų gerai, kad kuopų Valdybos tokius pranešimus savo parašais patvirtintų.

2. Sąlygoss Kiekvienas konteste dalyvautojas už prirašymą naujo pilno Susivienijimo L. R. K. Am. nario prie apsaugos skyriaus, gauna PENKIOLIKA BALSŲ; už prirašymą naujo nario prie apdraudos ir pašalpos skyrių gauna 25 BALSUS; už prirašymą jau apdraudos skyriuje esančio, prie pašalpos skyriaus, gauna 10 BALSŲ; už prirašymą nario prie vaikų skyriaus gauna 10 BALSŲ; už prirašymą kiekvienų 10 naujų prie Susiv. narių gauna 500 BALSŲ; už prirašymą kiekvienų 20 narių gauna 1200 BALSŲ; už prirašymą prie Susiv. kiekvienų 25 naujų narių gauna 2000 BALSŲ.

3. Konteste dalyvaujanti nariai tiktai už tuos prirašytus narius gaus atlyginimą, t. y. gaus balsus, kurie bus priimti prie Susivienijimo Letuvų Rymo Katalkų Amerkoje, kaip kuopos taip ir Centro Valdybos.

4. Kontesto laike prirašytos draugijos nesiskaito ir už jų prie Susivien. prirašymą, pasidarbavę tame reikale nariai, gauna speciales dovanas.

5. Dovanos: Pirmoji dovana bus 5 sėdynių, Touring Car, naujas automobilius.

Antroji dovana bus gražus $150.00 Grafofonas.

Trečioji dovana bus Columbia grafofonas, vertės $75.00.

Ketvirtoji dovana bus gryno aukso laikrodėlis, vertės $50.00.

Penktoji dovana bus gryno aukso (18 kar.) žiedas, $20.00 vertės.

Šeštoji dovana bus $15.00 vertės knygų iš kataliogo.

Septintoji dovana bus $12.00 vertės knygų iš kataliogo.

Aštuntoji dovana bus $10.00 vertės knygų iš kataliogo.

Devintoji dovana bus $8.00 vertės knygų iš kataliogo.

Sekančios devynios dovanos bus $5.00 vertės knygų iš kataliogo.

Sekančios 12 dovanų bus po $3.00 vertės knygų iš musų kataliogo.

Už pirmas penkias dovanas narys dalyvaujantis konteste negauna jokių už prirašymą narių nuošimčių. Kitiems, bus apart dovanų dar ir nuošimčiai mokami.

Išviso dovanų bus 30, bet kontestan norinčių dalyvauti gali buti keli šimtai ir tik tie laimės, kurie pasistengs savo jėgomis kuodaugiausia prie Susiv. narių prirašyti.

6. Tatai patartina, kad Susiv. kuopos arba bent jų valdybos, galėtų daryti susirinkimus kas savaitę, kuriuose, konteste dalyvaujančių prirašyti nariai galėtų buti priimami ir jų aplikacijos patvirtintos ir pasiųstos Centran su jų mokesniais.

Taigi į darbą, gerbiami Susivienijimo Lietuvių Rymo Katalikų nariai! Į darbą, kuris ne vienos dienos reikalauja. Kas užsiregistruos, tas neturėtų nustoti vilties laimėti didžiausią paskirtą dovaną.


DRAUGIJOS IR KUOPOS TĖMYKIT.

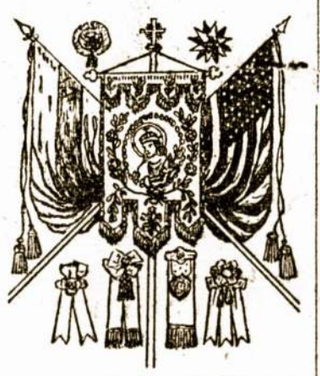

VĖLIAVOS IR ĮVAIRŪS ŽENKLAI.
Ilgų metų praktikos artistiška musų darbą liudija tukstančiai draugijų.
M. A. Norkunas,
16 Pleasant St., Lawrence, Mass.

DIDŽIAUSIA LIETUVIŠKA APTIEKA AMERIKOJE
DR. GEDVYLOS
TIKRA LIETUVIŠKA TREJANKA ARBA TREJOS DEVYNERIOS
GERIAUSIAS VAISTAS DEL VISOKIŲ SKILVIO LIGŲ. 50c Pakelis.
Prisiunčiam per pačtą visokius vaistus į visas valstijas Amerikoje.
Užsakydami prisiųskite Money Orderį arba paštos ženklus.
GOODVILL DRUG STORE
600 W. Baltimore St., Baltimore, Md.

UKĖS.
Netoli manęs parsiduoda pigiai 3 ukės. Norintieji kas pirkti, aš galiu viską apie jas pasakyti; mano adresas:
Joseph Geribo, Scotville, Mich.
(15)

SKAITYKITE IR PLATINKITE ŠIUOS LAIKRAŠČIUS:

"DRAUGĄ"
"Draugas" eina kasdien.
"Draugas" paduoda daug naujausių žinių.
"Draugo" kaina visame pasaulyje $6.00. Adresas:
"DRAUGAS", PUBL.
2334 South Oakley Ave., Chicago, Ill.

"DARBININKĄ"
L. D. Sąjugos organą
"Darbininkas" eina tris kartus į savaitę.
Kaina metams ..... $4.50
Užrubežyje metams ..... $5.50
Adresas:
"DARBININKAS"
366 Broadway, Boston 27, Mass.

"TĖVYNĖS BALSĄ"
Eina du kartu į savaitę.
Kaina — Užrubežy, Wilkes-Barre ir apylinkėse metams ..... $5.00
Kitose valstijose ..... $4.00
Adresas:
"TĖVYNĖS BALSAS"
55 W. Market St., Wilkes-Barre, Pa.

"GARSĄ"
S. L. R. K. A. organą
Eina kartą į savaitę. Jame galima rasti daug žinių apie įsirašymą įvairius Susivienijimo skyrius.
Kaina metams (Amerikoje ... $2.00
Kaina metams (užrubežy) .... $3.00
"GARSAS"
222 South 9th St. Brooklyn, N. Y.

"LAIVĄ"
Eina kartą į savaitę. Jame rašoma vien apie tikėjimo ir doros dalykus.
Kaina metams ..... $1.50
Kaina užrubežy metams ..... $2.00
Adresas:
"LAIVAS"
2334 So. Oakley Ave. Chicago, Ill.

"VYTĮ"
Lietuvos Vyčių organą
Eina du kartu į mėnesį.
Kaina metams ..... $3.50
Adresas:
"VYTIS"
1736 So. Wood St. Chicago, Ill.

"MOTERŲ DIRVĄ"
A. L. R. K. Mot. Sąjungos organą
Eina kartą į mėnesį.
Kaina metams (Amerikoje) .. $2.50
Kaina metams (Užsienyje) .. $3.00
"MOTERŲ DIRVA"
917 W. 33rd Street Chicago, Ill.

"MEILĘ"
Eina kartą į mėnesį. Įvairaus turinio žurnalas su skyriumi vaikams
Kaina metams ..... $1.50
Kaina Užrubežy ..... $2.00
Adresas:
"MEILĖ"
301 State Street Du Bois, Pa.

"GIEDRĄ"
Katalikiškos moksleivijos organas
Eina kartą į mėnesį.
Kaina metams ..... $2.00
Vienas numeris ..... 20c
Adresas:
"GIEDRA"
55 W. Market St. Wilkes-Barre, Pa.

SPECIJALE KELIONE LIETUVON
SU PALYDOVU
LAIVU IŠ NEW YORKO ĮKI KLAIPĖDOS—MEMELIO
KOVO-MARCH, 21 DIENĄ, 1922.

Su keleiviais važiuoja Lietuvon Jonas L. Petrauskas, Lietuvių Industrijos Bendrovės direktorius, bendrovės reikalais. Visi, kurie važiuos ant šio Specijališko išplaukimo bus pilnai aprupinti visoj kelionėj, nes nekliudomai pervež į Lietuvos priepiauką — Klaipėdą.

Turime paėmę geriausią laivo dalį, pačiame viduryje laivo, kur visi musų keleiviai bus vienoj laivo dalyj po 2, 4 ir 6 į kambarį. Šeimynoms ir draugams mielai suteikiame vieną kambarį be jokių extra mokėjimų.

Manantieji keliauti Lietuvon su musų atstovu pradėkite rengtis iš anksto ir užsisakykite vietas ant laivo. Taipgi dabar yra geras laikas persiųsti pinigus Lietuvon ir depazituoti Lietuvos Banke.

Del platesnių paaiškinimų kreipkitės ypatiškai arba per laišką.

Lietuvių Industrijos Bendrovė
Main Ofisas: 55 W. Market St., Wilkes-Barre, Pa.
Skyrius: 1501 N. Main St., Scranton, Pa.

SIVIENIJIMAS LIETUVIŲ RYMO KATALIKŲ AMERIKOJE
1886
LITHUANIAN R. C. ALLIANCE of AMERICA

**CENTRO RAŠTINĖ, ORGANO "GARSO" REDAKCIJA IR ADMINISTRACIJA:**
222 SOUTH 9-TH STREET, BROOKLYN, N. Y.
Tel. Williamsburg 5063.

**CENTRALĖ VALDYBA:**
Kun. N. J. Petkus, **Dvasios Vadovas,**
259 North Fifth Street, Brooklyn, N. Y.
Juozas S. Vasiliauskas, Pirmininkas.
112 No. Greene Street, Baltimore, Md.
Antanas J. Sutkus, **Vice - Pirmininkas,**
1317 So. Victory Street, Waukegan, Ill.
Jurgis Tumasonis, **Raštininkas Knygius ir Organo Administ.**
222 South 9-th St. Brooklyn, N. Y.
Juozas Stulgaitis, **Iždininkas,**
140 So. Meade Street, Wilkes-Barre, Pa.
Antanas J. Kižis, **Iždo Globėjas,**
27 Hill Park Ave., Pittston, Pa.
Juozas P. Mačiulis, **Iždo Globėjas,**
222 So. 9-th St., Brooklyn, N. Y.

**TEISMO KOMISIJA:**
Kun. F. Kemėšis, 1313 Westminster Ave., Detroit, Mich.
A. S Vaitkus P. O. Clerk, Dayton, Ohio.
K. J Krušinskas, 222 So. 9-th St., Brooklyn, N. Y.
J. Tamelis, 129 Loban Lane, Kingston, Pa.

**APŠVIETOS KOMISIJA:**
Aleks. Aleksis, 815 North 8th Street, Springfield, Ill.
F. Virakas, 336 Broadway, Boston 27, Mass.
Pr. Juras, 2334 S. Oakley Ave., Chicago, Ill.

**LABDARYBĖS KOMISIJA:**
B. Jakaitis, 917 W. 33-rd St., Chicago, Ill.
J. Janušauskas, 10625 Lafayette Ave., Chicago, Ill.
M. Šiunčiuvenas, 5143 S. Paulina St., Chicago, Ill.


# IŠ CENTRO RAŠTINĖS

### Apie Susiv. Kontestą.

Nors jau gan daug turime užsiregistravusių dalyvauti Susiv. narių prirašymo konteste, vienok daug dar yra kuopų, ir tai didelių veiklių kuopų, kurios dar neatsiliepė, nieks nesiregistravo iš jų dalyvauti lenktynėse. Daug kuopų ,ypač Chicagoje ir jos apylinkėse dar nedavė žinios, kad jos ims dalyvumą konteste. Centras, vienok nujaučia, kad Chicagos Susiv. nariai rengiasi prie ko tai nepaprasto. Girdėjome, kad Apskričio susirinkime buvo tarta, kad žut, but, o rytiečiams nepasiduot. Čia tai turbut gliudi chicagiečių gudrumas. Jie gal plenuoja kad ir vėliau pradėti, bet savo darbu parodyti, kad jie taipgi gali dirbti.

Bostono apylinkė irgi dar tyli. Ten taip-pat rengiamasi prie kotai tokio svarbaus. Lauksime nuo Chicagiečių ir Bostoniečių smagių žinių.

Taipgi šiuomi pranešame, kad **registracija konteste dalyvaujančių** dar eina ir ji bus atdara net iki pabaigai kontesto. Kiekvienas Susiv. L. R. K. Am. narys, kuris jaučiasi, kad jis galės Susv. labui ir savo naudai pasidarbuoti, yra nuoširdžiai kviečiamas registruotis ir stoti darban.

**Saugokitės apgavikų.**

Pastaraisiais laikais visose Suv. Valstijose priviso visokių šmugelninkų, išnaudotojų, kurie visokiais prigavingais budais, žadėdami aukso kalnus darbininkams žmoneliams, juos prigauna, iš jų už kokius ten popiergalius-šėrus (stock) išlupa kartais paskutinį skatiką ir tuomi ne vieną jų, sužinojus jiems apie jų pinigų žlugimą, į grabą nuvaro. Tas atsitiko Chicagoje ir tai tarpe lietuvių. Esame tikri, kad Susiv. narių mažai nukentėjo, nes skaitydami švaresnius laikraščius, kur visokių apgavingų skelbimų nededama, galėjo daug daugiau apsaugoti save nuo išnaudojimo. Netik Chicagoje, bet ir kituose miestuose ir dar šiuo laiku, yra tų apgavikų pilna, ir jų reikia saugotis.

Taigi šiuomi pranešama gerb. Susiv. nariams, kad jie sergėtusi, pirkti šėrus nežinomų kompanijų, bendrovių. Jeigu kurie Susiv. nariai nori investinti savo pinigus geron, saugion vieton, lai pasiklausia Centro Raštinėn, o jiems bus nurodyta ir suteikta patarimas, kokie pirkti bonai ir kokia jų vertė yra dabar ir bus ateityje. Dar kartą persergime Susiv. narius, sergėkitės išnaudotojų-agentų. Nepirkite jokių šėrų, nė kompanijų bonų, nepasiklausę Centro Raštinės arba Centro valdybos narių apie jų vertę.

J. Tumasonis,
C. Rašt.

**Pirkite Lietuvos Laisves Paskolos Bonų.**

# IŠ KUOPŲ DARBUOTĖS.

**INDIANA HARBOR, IND.** — Skelbiant 176 kp. šioms metams išrinktos-ios valdybos sąstatą padaryta klaida, todel ją čia pataisome. Valdybon įeina šie asmenys pirm. B. Jodis, pagelb. A. Pranis, rašt. J. N. Eisminskas, iždi. O. Radavičienė, iždo globėjas D. Eisminskas, dvasios vadovas kun. J. Čiuberkis. **Rašt.**

**FOREST CITY, PA.** — Aukojusių vardai M. Čižausko, S. L. R. K. A. 135 kp. nario, pašalpai. Vl. Jonaitis aukojo $2.00. Po $1.00 aukojo šie: Pr. S. Stanevičia, M. Stanevičia, J. Miliauskas, P. Puriekis, A. Petrauskas. Po 50 centų: P. Morkunas, S. Nenius, V. Jonavičiutė, P. Šlamas, B. Lideika, P. Šlikta, J. Balbukas, P. Kamantauskas, Ig. Rakauskas. Kiti aukojo po 25 centus, bet jų vardų del vietos stokos neskelbiame. Viso 2 kuopa suaukojo $14.75.

**EDWARDSVILLE, PA.** — 1 kp. aukojo $10.00.

## S. L. R. K. A. KUOPŲ SUSIRINKIMAI.

**DURYEA, PA.** — 61 kuopos susirinkimas bus kovo 19 d., bažnytinėje salėje, tuoj po pamaldų. Visų narių meldžiu susirinkti užsimokėti duokles ir naujų narių atsivesti. **M. A. Junevičius,** rašt.

**DONORA, PA.** — 88 kp. susirinkimas bus kovo 26 d., (nedėlioje), tuoj po pamaldų, Šv. Juozapo parapijos bažnytinėje svetainėje. Todel malonėkite visi atsilankyti. **P. Kostrickis,** rašt.

**EYNON, PA.** — 80 kp. mitingas bus 19 kovo. Priimami nauji nariai ir mokesčiai. **J. Jokubaitis,** sekr.

**CHICAGO, ILL.** — 100 kp. laikys susirinkimą 19 kovo, 1 val. po pietų, Aušros Vartų par. salėje. **Rašt.**

**LUZERNE, PA.** — 28 kp. susirinkimas bus 19 kovo, 2 val. po piet, Antano Mockaičio salėj, Bennet str. **P. V. Zdanavičia,** rašt.

**INKERMAN, PA.** — 194 kp. susirinkimas bus 19 kovo, 2 val. po pietų, Kazio Pukelio salėj. Kviečiame visus narius susirinkti. **St. Dubickas,** rašt.

**BRESLAU, PA.** — 56 kp. susirinkimas bus 19 kovo, Aleksandro Nutaučio salėj, 172 Wilkes-Barre, str. **Adolfas J. Žėkas,** rašt.

**BURLINGTON, N. J.** — 120 kp. susirinkimas bus 19 kovo, Jurgio Jonulio name, 7 House ir Brood strs. **J. Jonulis,** rašt.

**CLEVELAND, OHIO.** — 50 kp. susirinkimas bus 19 kovo, tuojau po sumai, bažnytinėje salėje.

**CHICAGO HGTS, ILL.** — 202 kp. susirinkimas bus 19 kovo, 1 val. po piet, bažnytinėj salėj. **D. J. Bendorius,** rašt.

**NEW YORK CITY, N. Y.** — 106 kp. susirinkimas bus 19 kovo, tuoj po pamaldų, Aušros Vartų par. salėj. **Ant. Petronis.**

**EXETER BORO, PA.** — 57 kp. susirinkimas bus 19 kovo, p. Žvirblio salėje, 2 val. po pietų.

**ROCKFORD, ILL.** — 252 kp. susirinkimas bus 19 kovo, Šv. Elzbietos name, 15055 S. Main str., 3 val. po pietų. **A. Getautis,** rašt.

**BATAVIA, ILL.** — 248 kp. susirinkimas bus 19 kovo.

**THROOP, PA.** — 225 kp. susirinkimas bus 19 kovo, Gerdžiuno salėje, Boulevard ave.

**WARRIOR RUN, PA.**—238 kp. susirinkimas bus 19 kovo, Kl. Rimkos salėje. Percitam susirinkime nutarta, jei kuris iš narių neateis ant šio susirinkimo turės užsimokėti bausmės 25 centus. Todel visi nariai butinai turite atsilankyti. Taipgi atsiveskite ir naujų narių prisirašyti. **Rašt.**

**PLAINS, PA.** — 212 kp. susirinkimas bus 19 kovo, 2 val., paprastoj vietoj. **Antanas Jonika.**

**RHONE, PA.** — 240 kp. susirinkimas bus 19 kovo, 2 val. po piet, Juozo Žadzeikos salėje. **Rašt.**

**FRACKVILLE, PA.** — 187 kp. susirinkimas bus kovo 19 d., 2 val. po pietų, bžnytinėje salėje. **J. Mičiulis,** rašt.

**STRUTHERS, OHIO.** — 269 kp. laikys savo susirinkimą 19 kovo, Lietuvių Progres. Kliubo svetainėje, 2 val. po pietų, 628 Franklin Ave. Meldžiu visų narių susirinkti, kadangi iš Centro turime labai daug svarbių žinių, kas kiekvienam nariui butinai reikia žinoti. Nepamirškite ir naujų narių atsivesti del prirašymo. **K. Stupinkevičia,** rašt.

**SCHENECTADY, N. Y.** — 245 kp. susirinkimas bus 18 kovo, 7 val. vakare, paprastoj vietoj. Širdingai esate kviečiami visi nariai ir narės ant to susirinkimo susirinkti ir nepamirškite naujų narių atsivesti. **V. J. Savickas,** rašt.

**BALTIMORE, MD.** — S. L. R. K. A. 13 kp. laikys mėnesinį ir kartu extra susirinkimą kovo 19 d., 2 val. po pietų, Šv. Alfonso salėje. Prie svarbių reikalų aptarimo bus imama ir kuopos paveikslai. Visi nariai privalo ateiti, kad galėtumem padaryti skaitlingą grupę paveikslo.

Kviečia visus, Kp. **Valdyba.**

**WYOMING, PA.** — 244 kp. susirinkimas bus kovo 19, 2 val. po pietų, pas M. Bapkauskienę, 2 Wyoming Ave. **J. Čižauskas,** rašt.

**WILKES-BARRE, PA.**—17 kp. laikys mėnesinį susirinkimą 19 d. kovo, parapijos svetainėje, tuojau po mišių. Gerbiamieji nariai, malonėkit atsilankyti į susirinkimą ir užsimokėti savo mėnesines duokles. **Silvestras Pileckis,** rašt.

**MT. CARMEL, PA.** — 49 kp. laikys bertainį susirinkimą 19-tą dieną kovo, lietuvių parapijos salėj, tuojaus po antrų mišių. Visi nariai yra kviečiami atsilankyti ir savo duokles užsimokėti.

**Stanis Petruškevičius,**
239 W. 5th St.

## PAGERBKIME GARSIĄ KRAŽIŲ ATMINTĮ.

Rusai visas pastangas dėjo lietuvius surusinti ir supravoslavinti. 1893 m. atvyksta į Kražius gubernatorius Klingenbergis atimti iš Kražiečių jų didžiai mylimą bažnyčią. Šiam barbaringam rusų darbui pasipriešint susirenka didžiausia kražiečių minia ir sava krutine gina, kas jiems brangu. Klingenbergis, matydamas, patsai vienas su urėdninkais kražiečių neįveiksiąs, kviečia kazokų, kurie ir ginklu ir nagaika padaro tikrą skerdynę. Daugybė žmonių buvo sužeista, pasipylė nekaltas kraujas, kapota nagaikomis. Daug buvo suimtų, išvežta į Raseinių, Šiaulių kalėjimus, buvo varginami visokių tardytojų ir teismų.

Kražiečių didvyringumas, energingai ginant savo bažnyčią lig pat galo, kaip žaibas eina per visą Lietuvą. Su dreba, užsideg[illegible] kiekvieno lietuvio širdis[illegible] vienu sykiu gema visur mi[illegible]tis stoti į laužiamą ar jau [illegible]ralaužtą kražiečių karžing[illegible]mo taką, iškariauti musų [illegible]utai ir musų tikybai laisvė[illegible].

Įžerstos kra[illegible]ečių kibirkštys lietuvių ši[illegible]ose jau nebeužgesta, bet [illegible]ur plečiasi, mušasi liepsn[illegible] ir išauga į didelę savo kr[illegible]o meilės ugnį. Kražių sk[illegible]dynės atmintis iki šiolai [illegible]uviuos tebėra gyva: ner[illegible] lietuvio, kuriam šis Kra[illegible] atsitikimas nebutų žadin[illegible]. Ypač šiuo musų neprik[illegible]somybės kovos metu Kraž[illegible] savo pavyzdžiu smarkiai [illegible]mus veikia. Bermontininkų barbaringumas varo ginklu laukan mokinius iš Šiaulių gimnazijos. Tą atsitikimą musų spauda pavadina "Antraisiais Kražiais". Lenkų žvėriškumas išmeta Vilniuje lietuvius mokinius iš jų gimnazijos, musų laikraštija pažymi tai "Trečiaisiais Kražiais". Aišku tad, kad visa musų tauta aštrioje nepriklausomybės kovoje turi gyventi energingųjų kražiečių atmintimi. Šiai atminčiai sustiprinti reikia padaryti ką nors, kas mums primintų tą tradiciją. Tai atminčiai gaivinti geriausia butų įkurus Kražiuose gimnaziją, nes senovėje čionai buvo garsi tėvų jezuitų kolegija-gimnazija, kuri skleidė apšvietos į žemaičius ir kurios vaisiai, be abejo, buvo kražiečių didvyringumas. Rusai tą mokyklą uždarė. O čia gimnazija butinai reikalinga: visos kitos gimnazijos labai toli, kražiečiams nepasiekiamos, o kražiečiai mokslo labai trokšta, dabar keturiose klasėse mokinasi virš 200 mokinių Vietos gyventojai laužo sau galvas, kaip čia ištesėjus visai gimnazijai. Viena tik tėra kliutis — buto stoka. Reikia jį pastatyti. Mes patys jau renkame aukų savo krašte, bet mes vieni savo jėgomis, taip baisiai visokių okupacijų suvargintieji apylinkėje padaryti taip prakilnaus darbo neištesėsime. Todel šiuo reikalu kreipiamės į Amerikoje gyvenančius lietuvius, karštai prašydami Jusų pagalbos, nors žinome, kad tie doleriai ir Jums sunkiu prakaitų yra uždirbami. Kiekvienas Jusų skatikėlis, paaukotas šiam prakilniam dalykui bus musų priimtas su didžiausiu dėkingumu, o mes stropiai pasistegsime atsilyginti išauklėdami mokinius bažnyčios ir tautos darbuotojais Kražių tradicijos dvasioje.

Amerikoje Chicagos mieste yra jau sudarytas "Kražių gimnazijos Fondo Komitetas", kuris renka aukų. Aukų prašome siųsti šiam Komitetui adresu Chicago, 726 W. 18th str. Jo pirmininkas yra pil. Stasys Šimulis, arba stačiai mums į Kražius Lithuania — Gimnazijos Komitetui.

Reiškiame pilno pasitikėjimo, kad Jums padedant garsi Kražių praeitis bus gyva ir ateinančioms lietuvių kartoms.

Kražių Gimnazijos Komiteto vardu Gimnazijos vedėjas

**Kun. Dr. J. Galdikas.**

Prierašas. Tautos Fondas mielai sutinka aukų persiuntime Kražių Gimnazijai patarpininkauti. T. F. tai gimnazijai paskyrė $150.00.

**Tautos Fondo Sekr.**

## KALENDORIAI

Susiv. L. R. K. Am. kišeniniai 1922 m. kalendoriai galima gauti prisiuntus 10c. pašto ženkleilais.

Taipgi galima gauti gražią, pamokinančią knygutę-žurnalą "Ruonuva". Jos kaina yra tiktai 75c. su prisiuntimu.

"GARSAS"
222 So. 9th St.,
Brooklyn, N. Y.

# Iš Musų Centro.

**FED. NARYSTĖS VAJUS.**

Kad tapus pilnu Tautos Fondo ir Federacijos nariu, reikia užsimokėti vieną kartą metuose $3.00 arba po 25 centus kas mėnuo, į T. F. iždą. Jeigu kas negali mokėti $3.00, tas gali mokėti $2.00 ar bent jau $1.00. Kadangi Tautos Fondas turi tris tikslus: politinį, kulturos ir labdarybės (buvus R. K. R. sekcija), todel žmogus negalėdamas užmokėti į visus po 1.00, lai pasirenka du ar vieną kurį iš minėtų tikslų. Žmogus, užsimokėjęs $3.00 į metus, yra pilnu T. F. ir Fed. nariu, jis liuosai dalyvauja visuose T. Fondo ir Federacijos skyrių susirinkimuose, gal but skyriaus valdybos nariu, atstovu į metinį Kongresą ir Centro Valdybos nariu. Žodžiu, yra pilnu Federacijos ir Tautos Fondo nariu. Kadangi T. F. narystės vajus tęsis iki Šv. Velykų, todel gerb. T. E. ir Fed. skyriai prašomi visą tą laiką ir išnaudoti narystės vajui.

Kulturos vajus jau kaip ir užsibaigė, nes teliko vos pora kolonijų aplankyti, kurias aplankys gerb. kun. B. Bumšas.

Gerb. Kun. P. Garmus su 1 d. kovo jau užbaigė savo kančiai: maršrutą, todel gerbiamos kolonijos, kurių kulturos vajaus aukos dar neprisiųstos Centro Iždan, malonės tai padaryti, kad sužinojus tikrus Kulturos vajaus rezultatus ir paskelbus spaudoje.

Visi, kurie aukojo Kulturos vajui Liet. L. P. bonais ar tam lygios sumos auką gaus specialiai pagamintą puikų Tautos Fondo Kulturos vajaus paliudijimą. Paliudijimai yra spalvuoti, geltoni, žali ir mėlyni 8½x11 colių didumo taip, kad galima ir į rėmelius įsidėti Gi už aukas nuo $10.00 iki $50.00 duosis taipgi dailųs paliudijimai, bet kitokie. Todel, gerbiamos skyrių valdybos malonės prisiųsti visų aukotojų vardus, kad išrašius paliudijimus.

Visiems aukotojams Kulturos vajuj, kurių vardai yra prisiųsti Tautos Fondo raštinėn, paliudijimai jau išsiuntinėjami ir tikimasi šią savaitę išsiųsti visus. Apart duodamo paliudijimo visi aukojusieji bent po $5.00 gauna dailų atminties J. E. Vyskupo Kario paveikslą.

Pereitą savaitę Kulturos vajaus prisiųsta iždan se-

| | |
|---|---|
| Chicago, Ill., Brighton Park, | $ 671.00 |
| Bridgeport, Conn. | 503.00 |
| Porto Alegre, Brazil. | 42.00 |
| Detroit, Mich., Šv. Antano Dr-ja | 20.00 |
| Forest City, Pa. | 5.00 |
| Viso | $ 1,241.00 |
| Pirmiau buvo paskelbta | 39,307.40 |
| Labų | $40,548.40 |

**A. L. R. K. Federacijos Sekretorijatas.**

## APSKRIČIŲ VALDYBOS IR ORGANIZATOR.

**Chicagos Apskritys:**

*Pirm. V. Paukštis,* — 4602 So. Fairfield Ave., Chicago, Ill.
*Raštininkė K. Varanavičienė*—715 W. 28th St., Chicago, Ill.
*Iždininkas J. Čiuras* — 3122 South Union Ave., Chicago, Ill.

**Bostono Apskritys:**

J. Jarušas, pirmininkas — 8 Flint St., So. Boston, Mass.
Jurgis Verseckas, v.-pir.—564 Pleasant St., Norwwod, Mass.
P. Varakulis, raštininkas — 366 Brodvay, So. Boston, Mass.
O. Paulaičiukė, iždi. — 33 Harding St., Cambridge, Mass.
Organizatoriai:
J. M. Vieraitis, 195 Perry Ave., Worcester, Mass.
V. J. Kudirka, 37 Franklin Street, Norwood, Mass.

**Connecticut Apskritys:**

Jonas Rikteraitis, pirm., — 875 Bank St. Waterbury, Conn.
Pranas Kveselis, pagelb. — 580 Zion Street., Hartford, Conn.
A. J. Pateckis, rašt. — 494 Park Street, Hartford, Conn.
S. Cibulskis, iždi. — 41 So. Leonard St., Waterbury, Conn.

**Pennsylvanijos 1-mo Apskričio Valdyba:**

*A. T. Leškauskas, pirm.* — 404 Mah. Ave., Mahanoy City, Pa.
*F. A. Taraila, vice-p.,* — 601 W. Pine St., Frackville, Pa.
*Silv. Sužiedėlis, I rašt.* — P. O. Box 26, Silver Creek, Pa.
*J. P. Želionis, II raštininkas.* — 415 E. Union, Tamaqua, Pa.
*J. Abromavičius, tvarkos vedėjas,* — Silver Creek, Pa.
*Juozas Lazaravičius, iždi.* — P. O. Box 617, Minersville, Pa.

**PENNSYLVANIJOS II APSKRIČIO VALDYBA:**

Mykolas Dulinskas, pirmininkas.
Juozas Bučinskas, vice pirmininkas.
Ant. Navickas, iždininkas.
Juozas Šergalis, raštin., 25 Tamarken St., W. Hazleton, Pa.

**Pennsylvanijos 4-to Apskričio Valdyba:**

S. Pileckas, pirmin. — 445 Sheridau St., Wilkes-Barre, Pa.
V. Berulis, pirmininko pagelbininkas.
J. Pocavičius, raštininkas, — 187 N. Main St., Pittston, Pa.
Jonas Tumelis, II raštininkas.
M. Makauckas, iždininkas, — 656 Swallow St., Kingston, Pa.
Juozas Čekanauskas, iždo globėjas.
V. Laurinaitis, iždo globėjas.

**New York-New Jersey Apskričio Valdyba:**

J. P. Mačiulis, pirm. — 222 So. 9th St., Brooklyn, N. Y.
A. Spaičis, pagelb. — 332 Plymouth St., Brooklyn, N. Y.
V. Daubaras, iždin. — 300 So. 1st Street, Brooklyn, N. Y.
L. Šimutis, raštin. — 222 So. 9th Street, Brooklyn, N. Y.
J. Butkus, organizatorius — P. O. Box 458, Linden, N. J.

**ALBANY, N. Y., APSKRIČIO VALDYBAs**

M. K. Martinkus, pirm. ir organizatorius,
190 Second str., Albany, N. Y.
K. Laureckis, iždininkas, 118 College str., Schenectady, N. Y.
S. Matulaitis, rašt., 254—3rd str., Albany, N. Y.

Nutrinkite savo skausmus Reumatiškus, Neuralgiją, Šlubumą, Nikserėjimą, Ištampytus Muskulus, Dantų Skaudėjimą, Galvos Skaudėjimą, Peršalimą.

Tėmykite, kad butų INKARO VAISBAŽENKLIS.

Į LIETUVĄ

Tankiai plaukia dideli laivai

RED STAR LINE

TIESIAI LIEPOJUN.

Dideli, geri laivai. Geras ir užtektinai valgio. Atskiri kambariai. Geri patarnautojai, kalba lietuviškai.

WHITE STAR

Cherbourgan ir Southamptonan
Geras važiavimas Lietuvon
MAJESTIC (56,000 tonų)
Didžiausias pasaulyje laivas
OLYMPIC (46,000 tonų)
HOMERIC (34,000 tonų)
S PATARNAVIMAS IR PA-
KUMAS 3 KLESOS KE-
LIAUNINKAMS
dams važiuoti, klausk
AUNINKŲ SKYRIUN
oadway, New York
žiavimo vietos agentų.



Norintiej AS METAS
Laisvės Pas IDĖJA
į "Garso" kuri turėtų rastis
namuose ir iš-
Federacijos rasi. Išpildyk ku-
tusk pas
PATENT CO.
Girdėjome, kad NEW YORK
torijatas rengiasi .....
naičiaus prakalbų .....
go įvyks Brooklyne


Kovo 26 d. Karalie
nyčioje bus Ketur


ATIDAI PATRUKUSIŲJŲ!

ĖJO PAS JĮ, O JIS PADARĖ JUOS SVEIKAIS.

Kasdien gaunu daug laiškų nuo žmonių, kurie kenčia nuo patrukimo, užklausiant, ar yra tiesa, kad Daktaras A. W. O'Malley, Wilkes-Barre, Pa., kiena dienoj išgydo vyrus, moteris ir vaikus iš visų dalių šios šalies — be operacijų ar ėjimo į ligonbutį.

Aš žinau, iš neabejotino patyrimo, kad Dr. O'Malley supranta daugiau apie išgydymą Patrukimo ir Rectališkų ligų, be operacijos, negu kokis kitas žmogus ir aš esu buvęs pas gana daug.

Žinoma, daugumas daktarų pasakys jumi kad: "Turi eiti ant operacijos, bet kas nori but pjaustomas, jeigu gali but išgydytas be to?

Aš esu matęs Dr. O'Malley gydant visokius žmones, sunkiai dirbančius vyrus, kurie kentėjo per daugel metų su visokiom rušim patrukimo ir nešiojo diržus, kurias gavo palengvinimą idant išvengti operacijos.

Daug žmonių atrašė man dėkavojant, kad aš pasakiau jiems kur yra galima gauti pagelba nuo patrukimo be operacijos, ir kad yra numetę diržus ir vėl esą sveiki ir druti.

Galų gale, ar netiki ką žmogus jumi pasako, jeigu jis pats tą tiki.

Ar anksčiaus, ar vėliaus busi pertikrintas kąip linksmai jausies numetęs diržą. Tada pasiųsi 6c stampų Dr. A. W. O'Malley, 68 South Franklin St., Wilkes-Bare, Pa., prašydamas, kad prisiųstų savo paveiksluotą knygą apie "Patrukimas ir Jo Išgydymas."

Kada jis tavo išgydys, jųs ir aš busim draugai dvasioje — už tai, kad pats jį pagirsi kitiems.

JOS. AUGINTAS,
Dėkingas Pacijentas,
(Skelbimas). Ashley ,Pa.



KYLA IŠGYDOMA.

Stuarto Plapao Paduškaitė

Jus galite mesti šalin visus diržus kadangi, Plapao, paduškaitė yra viesta tam padaryta, kad jus išgydyti nuo kylos. Ji yra taip padaryta, kad kartę pridėjus nenusenka ir tuo budu geresnė negu diržas. Jokių diržų ar sprendžinų neturi. Minkšta, lengva nešiojimui. Pigi. Jokio nesmagumo darbe. Gauta aukso medalius. Mes prisiųsime ką sakome, atsiųsime jums išmėginimui visai DYKAI.

PLAPAO LABARATORIES
Block 3054. St. Louis, Mo.


# KORESPONDENCIJOS

## IŠ LIETUVIŲ NAUJOKYNIŲ AMERIKOJE

### CLEVELAND, OHIO.

**Sąryšio darbuotė. "Dirvos" plepalai.**

Paskutiniu laikotarpiu, "Dirvos" num. 5, 6, 7, 8 ir 9 pakelta didelis trūkšmas priešKatalikiškų Draugijų Sąryšį. Nieko tokio ypatingo, kad apie jį rašoma, bet negalima tylėti, kuomet rašoma daugybės melagysčių, arba kad iškraipo savotiškai Sąryšio nutarimus, kad iš to pasidarius sau daugiau naudos, su tikslu, kad paslėpus savo nuogumą prieš visuomenę. Tą nelemtų darbą yra atlikęs koks tai "solo" minetuose "Dirvos" numer. Pramatoma, kad ir ant tolianus savo "darbelį" dirbs. Blogi liežuviai kalba, kad tas "Solo" yra pats "Dirvos" redaktorius" K. S. Karpavičius. Galima tikėt. Yra tam išvados. Sąryšis į tas nedoras melagystes nieko neatsakė per ilgą laiką, bet laikytame susirinkime, vasario 22d., nutarė duot atsakymą, ką dirba Sąryšis, kad nebutų klaidinama lietuvių visuomenė. Tam atlikt įgaliota komisija, kuri eidama pareigą, mato reikalą tuos "D." rašytus ilgiausius straipsnius perskirt į penkias dalis, pridedant bendrą pastabą. Butent: vas. 16 d., L. L. bonų pardavinėjimas, "diktatorystė", melagystės, "boikotas ir bendra pastaba.

**Vasario 16 diena.**

Sąryšiui besirengiant prie minėjimo Liet. nepriklausomybės dienos, tautininkai buvo prisiuntę laišką, kviesdami į "derybas" kas link rengimo, vas. 16 d., nei nesigėdino paduot daugybę visokių diktavimų. Kodel sakom nesigėdino? Todel, kad tie "kviesliai" nebuvo įgalioti bent kokių dr-jų, o vien tik trys asmenys pasivadinę "Speciale Taryba" drįso Sąryšiui statyti diktavimus, prie kurio priklauso 14dr-jų-kuopų. Dargi siulė, lygiai atstovus turėt (po tris nuo abiejų pusių). Toks kvietimas, tai šposas, tai pašiepimas Sąryšio. Kas savu protu gyvena, tas gali suprasti skirtumą tarp Sąryšio ir "Tarybos". Nepamiršo Sąryšis "trikso", kurį padarė "kulturingi" tautininkai, kuomet atsisakė mokėti prigulinčią mokestį už 'Clevelando Lietuvių Peržvalgą". "Solo" užsimerkęs meluoja sakydamas, kad Sąryšis nepriėmė tautininkų į bendrą minėjimą vas. 16 d. Sąryšis nutarė rengti vas. 16 d. Taipgi praneša, kad tautininkų dr-jos galės dalyvaut iškilmėse. Sąryšio valdyba pranešė tautininkų "Tarybai" apie nutarimą, tai tuomi reiškia norą, kad tautininkai sykiu dalyvautų. Tautininkai vietoje eit į surengtas iškilmes Sąryšio, jie surengė vakarėlį skyrium, ten suvalgė gardžią vakarienę. Nieko blogo nėra, kad tautininkai valgė vakarienę, tas kunui reikalinga, bet Lietuvai kitko reikia... Tautininkų rengtame vakarėly žmonių buvo 75 (taip jie patys sakė). Aukų nesurinko, bonų neparduota. Sąryšio rengtame vakare dalyvavo žmonių apie 700. Aukų Lietuvos Valstybės reikalams sudėta $102.55. Bonų parduota už $200.00. Čia protaujantis žmogus gali spręsti, kurie, prie kurių turėjo glaustis rengiant vas. 16 dieną.

**L. L. Bonų pardavinėjimas.**

"Dirvos" no. 5 yra rašoma: "Sykiu Sąryšis atmetė ir pasiulymą bonus pardavinėti, nes atsakyme visai nemini." Kuomet Sąryšis nutarė rengt vas. 16, tai neturėjo reikalo minėti apie bonų pardavinėjimą, nes tas priklausė ne nuo "Tarybos" "malonės", o tik nuo Sąryšio. Ar-gi Sąryšis negalėjo be "Tarybos" "leidimo" bonus pardavinėti? Suėmus visas dr-jas tautininkų, progresistų ir socialistų, tai tik viena iš visų yra pirkusi L. L. P. Boną. Dar-gi toje Dr. Vinco Kudirkos dr-je yra nemažai katalikų, gal per jų pasidarbavimą pirko boną.

Pažiurėkime į katalikų draugijas-kuopas; net 10 pirko L. L. P. Bonų pirmame vajuje, dar nekurios pirko ir antrame vajuje. Viena ir dešimts, tai yra skirtumas. Ar ne? Nėra ko kalbėti apie narius, jeigu pačios dr-jos pirko bonų. Kas draugijas valdo? Nariai. Tai reiškia nuo narių dr-ja priklauso, o ne nuo draugijos nariai.

Toliaus tame pat "Dirvos" no. 5 rašoma: **Tada vien tik tautininkai** (mano pabraukta) bonus pirko, katalikai laukė "savo atstovo". Skaitant tokius žodžius, ima juokas ir sykiu kyla mintis, kad pirm negu ginčai vest su tokiu rašėju, reikėtų pašaukt gydytoją, kad apžiurėtų jo galvą... Aukščiau yra pasakyta apie bonų pirkimą. To gana. Sąryšis pirmas pradėjo organizuot Bonų Stotį. Sąryšis daug prisidėjo prie jos sekmingesnės darbuotės. Sąryšiui ir ateity bonų pardavinėjimas bus gyvas reikalas.

**Melagystė — Diktatorystė.**

Tas pats "Solo" Dirvos" no. 7 parašė melagystę, apšmeiždamas Sąryšio pirmininką. Iškraipęs pavardę, prirašė visą eilę nesąmonių, tik, kad tuomi klaidinus visuomenę. Štai kas buvo rašyta: "Sąryšio pirmininku dabar išrinkta tulas S. Stasiulionis, kuris ir Vyčių kuopos iždininku." "Nagi tas paukštukas keletas metų atgal So. Bostone darbavosi su Sandariečiais ir buvo didžiausias "bedievis" — pro Šv. Petro bažnyčią eidamas **špygas rodydavo** (musų pabraukta) ir t. t.... Tai žodžiai rašyti "Dirvoje". Tai moralio bankruto darbas! Beabejo sakys, kad tai buvo "klaida". Bet kodel ta klaida neatšaukiama? Kam tuomi visuomenė klaidinama? Dabartiniu Sąryšio pirmininku yra **Antanas Staseliunas**, nuo senai yra žinomas kaipo vienas iš katalikų darbuotojų. Juk tame pat straipsny rašėjas kalba apie padorumą. Koks jo supratimu yra padorumas? Ar tokia kriminališka melagystė, ką jis aukščiau parašė? Žmogeli, pirma išsigydyk pats save, o tuomet kalbėk apie kitų ligą. Pirmiau, suprask ką reiškia padorumas, tik tuomet apie jį kalbėk.

Nedera vadinti Sąryšio pirmininką "diktatorium", nes jis juomi nėra. Sąryšis tvarkosi demokratiškai, nes viską sprendžia didžiuma balsų. Matomai, tas žmogelis nesupranta reikšmės žodžio "diktatorius".

**"Boikotas".**

"Dirvos" no. 8 parašyta ilgas straipsnis "Delei Sąryšio boikotavimų." Tą visą ilgą aprašymą galima trumpai pavadinti: melagystė ir kvailinimu visuomenės. Sąryšio atstovams ir dr-joms yra žinoma, kad Sąryšis nėra nutaręs, kad boikotuoti dr-jas, kurios rengia vakarus Lietuvių Salėje. Kam-gi dar raginti dr-jas ir salės direktorius, kad reikalautų atšaukt Sąryšio nutarimą? Juk jeigu nestatysi, žuvusius, paminėti, tai nebus ką griaut. Ką-gi Sąryšis atšauks, kad nebuvo nutarta. Tei-Gi, apie 8 val. vakare sybė, Sąryšis nutarė, kad suta-linksminimas pobažnytinėje sveriant su Šv. Jurgio parapija, ne-tainėje naudai Vilniaus lietuvių. leisti dalinti plakatų prie bažny Apie patį rinkimąsi žmonių į svečios. Tas buvo,bet jis nieko bendro neturi su Lietuvių Sale. Visi tą supranta, tik musų "kulturingiems progresistams" neaišku. Kad jųs butumėte susipratę, tai patys nelystumėt, ten kur netinka. Juk jųs atėję prie bažnyčios primėtot popiergalių, o paskui katalikai turi samdyti darbininką, kad aprinktų. Kur jusų supratimas? Apie tai lai visuomenė padaro savo išvadas. Čia ceremonijų nedarome.

**Bendra pastaba.**

Kuomet korespondentas ką nors klaidingai aprašo iš tolimos kolonijos, tai tada gali but pateisinamas redaktorius, nes jis nežino ten aplinkybių, kur kas atsitiko. Bet kuomet vietos laikrašty rašoma daugybė visokių melagysčių, apie vietos atsitikimus, tai toks redaktorius negali save išsiteisinti. Jis vaidina rolę nežinėlio, arba nenorinčio žinoti teisybės. "Tokia "garbė" tenka "Dirvos" redaktoriui. Mes "jos" jam nepavydim. Nors yra kalbama, kad "Solo" yra pats "Dirvos redaktorius, bet nesiskubinam tikėt.

Sąryšis nepyksta ant "Dirvos" už tiek daug nesąmonių prarašytų ant Sąryšio. Manome, kad "Dirva" nepyks ant Sąryšio už tą, kad Sąryšis parodė visuomenei "Dirvos" auginamą usnyną, kuris neduoda naudos, dar blėdę daro...

Sąryšis, tuos melus, kuire buvo parašyti "Dirvoje", grąžina atgal "Dirvai" ir jos "Solo" — melagiui.

Kat. Dr-jų Sąryšio Komisija:
**Adomas Padegrinas,**
**Jurgis Kuzas,**
**F. Saukevičius.**

### ROCHESTER, N. Y.

Vasario 19 dieną, vietos lietuviai apvaikščiojo 4 m. sukaktuves nuo paskelbimo Lietuvos Nepriklausomybės, aplenkdami 16 d. vasario, iš priežasties darbo dienos, nes Rochesterio lietuviai labai suvarginti bedarbėmis, gi 16 d. apvaikščiojant but reikėjęę daugumui iš darbo išlikti.

Apvaikščiojimo prisirengimą pradėjo vietos L. L. P. bonų pardavinėjimo stotis, pakviečiant visas vietos lietuvių katalikiškas draug ir kp., kurios su pilnu nuoširdumu ėmė dalyvumą. Rytmety Šv. Jurgio, Š. Š. Petro ir Povylo, Šv. Marijos Moterių Draugijų nariai, su ženkleliais atmaršavo į Bažnyčią išklausyti Š. Mišių, kurias vietos gerbiamas klebonas kun. Kasakaitis atlaikė už žuvusius Lietuvos gynėjus. Po pamaldų pasakė jautrų pamokslą, link padorumo ir Tėvynės meilės klausytojų sielas lenkiantį. Kunigo Šv. Mišių Dievo garbei atnašavimas, ir lietuvių katalikų maldingumas pilnai atatinka musų Tautos imno žodžiams "iš praeities tavo sunus te stiprybę semia." Nes ir gilios senovės musų pratėviai ištikus Lietuvą pavojams, krovė tarp šlamančių berželių, ošiančių pušelių medžių šakų laužus kuriandami dievų garbei, kad jiems gelbėtų Tėvynės gynimo kovoje.

Toks tikinčių lietuvių pasielgimas sakyte sako, kad kaip senovės nuoširdus dievaičių, taip dabar tikrojo Dievo išpažintojai tik moka prakilniai Tėvynės gynėjus, ir toliaus besiparamą teikti. Apvaikščiojimo įvyko pasimetinėje svetainę sugraudė smarkiai trinkčiodamas Perkunas, gilios senovės lietuvių dievaitis, tarsi, susijudindamas bežiurint į savo garbintojų ainius kaip jie iškilmingai apvaikščioja savo pratėvių šalelei iškovotos laisvės paskelbimo šventę Perkuno ištikimieji palydovai-debesys, kurie tą dieną Rochesterio apylinkio padangėj niuksojo, sušniokštė ir pradėjo smarkiai lyti, tarsi, raselės maišytos musų močiučių ir sesių ašaromis vandenėliu laistyti šių dienų lietuvių sielose atgimstančią Tėvynės meilę ir nekaipo norėdami numazgoti juodai purvinas sielas vietos lietuvių įsigimėlių komunistų, ir laisvamanių besivadinačnių veidmainingai tautininkais, o nei nekrustelėjusių toje dienoje prie Lietuvos Nepriklausomybės apvaikščiojimo iškilmės. Del minėtų priežasčių žmonių prisirinko nedaugiausia, bet tikrų lietuvių, kurių krutinėse liepsnoja tikra Tėvynės meilės. **Ant. Žiemys.**

### A. L. R. K. MOTERŲ SĄJUNGOS CONN. APSKRIČIO DOMEI.

Turime garbės pranešti, kad mes, pildydamos 5-to suvažiavimo nutarimą kas link išvažiavimo, kuris įvyks liepos 4 d., 1922, Hartford, Conn., jau rengiamės ir nusamdyta labai patogus lietuvių darbas "Light House Grove, station 24", Glastonbury Line, Hartford, Conn. Todel, malonėkite nieko pas save nerengti toje dienoje, bet pasistengkit prisirengti prie išvažiavimo, kad susilauktume kuodaugiausia ne tik sąjungiečių, bet ir svečių. **Komitetas.**

### ELIZABETH, N. J.

T. F. skyriaus susirinkimas bus panedėlyje, 20 kovo, 7:30 valandą vakare, mokyklos kambariuose. Mėnesiniai susirinkimai bus laikomi kas trečią panedėlį virš minėtoj vietoj ir laiku. Mylintieji tautą ir tėvynę Lietuvą, malonėkite ateiti ant minėto susirinkimo ir prisirašyt prie T. F. Šiems metams valdyba išrinkta pilna, viskas bus tvarkoj.

**F. Bakanauskas**, rašt.

### TARPTAUTINIS KATALIKŲ KONGRESAS.

Pritariant Luksemburgo vyskupun, Nommeschiui, kurį tuo reikalu asmeniai atlankė Katalikų Internacijonalo generalis direktorius, Dr. Kun. J. M. Metzgeras, tarptautinis katalikų kongresas šiais metais įvyks Luksemburge rugpiučio pradžioje.

Visos katalikiškos organizacijos ir veikėjai, nežiurint ar priklauso prie Katalikų Internacijonalo, ar dar ne, yra kviečiami dalyvauti tame kongrese.

**Kazys Vidikauskas,**
Katalikų Internacijonalo Įgaliotinis Suvienytose Valstijose.


"LAISVĖ"! "LAISVĖ"! Tik ką gauta iš Lietuvos su svarbiomis žiniomis Kaune einantis kasdieninis laikraštis "Laisvė". Skubinkitės jį gauti. Kaina vieno numerio 4c. 5 numeriai už 15c.

Rašykite pas
"GARSAS"



Užeik ar parašyk jeigu įdomauji ar dirbi prie išradimų. PAAIŠKINIMAS VELTUI.

ASK FOR MANUFACTURERS PATENT CO. 520 FIFTH AVE NEW YORK


### CHICAGO IR APYLINKIŲ KOLIONIJOMS.

Šiuomi skelbiama, jog žemiau nurodytose kolionijose lankysis Lietuvos Finansų Misijos kalbėtojas. Nuoširdžiai prašoma kolionijų gerai prie prakalbų prisirengti.

Kovo 12 Roseland ir W. Pullman.
„ 16 Beloit, Wis.
„ 18 Indiana Harbor, Ind.
„ 19 Gary, Ind.
„ 21 Kankakee, Ill.
„ 22 Rockdale, Ill.
„ 23 DeKalb, Ill.
„ 25 Springfield, Ill.
„ 26 St. Louis, Mo. ir E. St. Louis, Ill.
„ 28 Collinsville, Ill.
„ 29 Dorrisville, Ill.
„ 30 Kewanee, Ill.
„ 31 Moline, Ill.
Bal. 2 Spring Valley ir Ogdesby.
„ 4 Westville, Ill.
„ 5 Indianapolis, Ind.
„ 6 Clinton, Ind.

Visos čia įvardytos kolionijos nuoširdžiai prašomos pasistengti skirtoje dienoje prakalbas surengti. Jei jau kartais skirtoji diena Tamstom butų visai nepatogi, tuomet prašoma tuojaus pranešti Misijos raštinei apie tai ir bus pasistengta ant kiek galima tinkamesnę dieną Tamstom parinkti, bet pageidaujama, kad čia nurodytose dienose prakalbos įvyktų.

Saginaw, Port Washington, Kankakee, Collinsville, Dorisville, Moline ir Clinton stočių nėra, todel visų tose kolionijose esančių darbuotojų nuoširdžiai prašome tuojaus susirašyti su Misijos raštine, kad viską į laiką butų galima sutvarkyti.


PISO'S
SAUGU IR SVEIKA
NUO KOSULIO IR ŠALČIO
Tas sirupas yra skirtingas nuo kitų. Greit gelbsti. Be opijum. 35c. visur.



Pamėginkite naujo

Ruffles

Su užregistruotu vaisbaženkliu Suv. Valst. Patentu Biure.

Naujame mėlyname pakelyje.

Visos tvirtos, gemalus užmušančios ypatybės šiame vaiste idėtos, su priemaiša priimniai švelnaus kvėpalo.

Ruffles yra taisai paveikiantis pleiskanu pašalintojas — begaliniai puikus plauku sutaisytojas, kuris patiks kad ir gačniausiai ypatai.

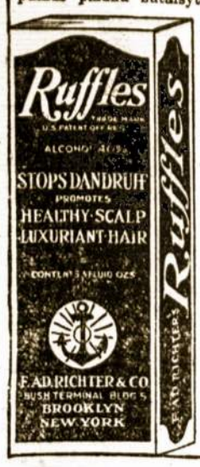


Aptiekose parsiduoda po 65c. arba atsiuskite 75c., tad atsiusime per paštą tiesiog iš labaratorijos.

Butinai reikalauk kite šitokio pakelio. Žiurekite, kad butų INKARO vaisbaženklis.



SEVEROS GYDUOLĖS UŽLAIKO SEIMYNOS SVEIKATA.

Nuo nieztančių išberimų vartojant

SEVERA'S ESKO

Antiseptiškas Mostis

Vartojamas nuo niežų, išberimai ir kitokių odinės ligos.

KAINA 50c

Klauskite pas aptiekorius.

W. F. SEVERA CO.
CEDAR RAPIDS, IOWA



Susivienijimas Lietuvių R. K. Amerikoje

yra GYVAM DŽIAUGSMAS! SERGANČIAM VILTIS! MIRŠTANČIAM RAMYBĖ!

Tai musų, lietuvių katalikų nesugriaunama tvirtovė. Lietuvy katalike! Jei dar prie šios organicijos nepriklausai, nieko nelaukdamas tuoj prisirašyk, nes ji:

1. Apsaugoja narių gyvastis ir moka pomirtines $150.00, $250.00, $500.00, $750.00, $1000.00, $2,000.00, $3,000.00.
2. Moka pašalpą nariams ligoniams kas savaitę po: $3.50, $7.00, $10.00, $14.00, $21.00.
3. Šelpia suvargusius narius ir našlaičius.
4. Nariai gauna S. L. R. K. A. organą, savaitinį laikraštį "Garsą".
5. Skleidžia apšvietą, leidžia gerus raštus ir dalina nariams veltui.
6. Platina tikėjimą, dorą, rupinasi tautos reikalais, remia Lietuvos respubliką.
7. Lengvomis sąlygomis apdraudžia vaikus nuo vienų metų amžiaus.

Įstojimas į S. L. R. K. A. pigus, mėnesinė mokestis lengva. Kuopos yra visose didesnėse lietuvių kolionijose Amerikoje, todel, norintieji informacijų, kreipkitės prie kuopų Sekretorių arba tiesiai į Centro Raštinę:

S. L. R. K. AMERIKOJE
222 So. 9th str., Brooklyn, N. Y.



Siunčiame Lietuvon Daiktus

Per musų ofisą galite pasiųsti Lietuvon ką tiktai norite: drabužius, avalus, mašinas, automobilius, traktorius, trokus ir t. t.

KLAUSKITE INFORMACIJŲ IR KAINŲ.
Rašykite šiuo adresu:

LITHUANIAN-AMERICAN TRANSFER CO.
428 West 29th Str., New York, N. Y.



Kuomet kalbama apie taupymą: — "Mes, žinoma, mokame nuošimtį, bet tai paskutinioji svarbos dalis kas lietisi taupymo.

PIRMA einasi apie visišką saugumą — mes mokame nuošimčių rata, kas užtikrina 3%.

ANTRA naujas moderniškas bankinis kambarys, kur galite laukti ir tikėtis išlavintų žmonių, kurie gali suprasti ko Tamsta norite.

TREČIA Nuošimtis duodama toks, kokį jusų pinigai uždirba.

KETVIRTA Uždirbti pinigai susirinks, jei kreipsi domės į save ir dėsi pinigus bankon kiekvieną pėdės dieną.

PENKTA Jei nori siųsti pinigų Europon savo giminėms, ar pirkti laivakortę, teiraukis musų, mes galime užtikrinti visišką saugumą ir žemiausius kainas. Duokite progos mums patarnauti jums.

THE SLAVONIC DEPOSIT BANK, (netoli City Hall) WILKES-BARRE, PA.

## Į LIETUVĄ IR IŠ LIETUVOS

**LAIVAKORTES** galima gaut pagal prekes kompanijų ir ant geriausių laivų visų linijų pas seniausią LIETUVIŠKĄ agentą — **G. KUNAŠAUSKĄ**. Agentura uždėta 1910 m.

**PASPORTUS** išreikalauju visiems keliaujantiems į LIETUVĄ.

Atvažiuojančius iš kitų miestų patinku ant stoties.

Persiuntimas **PINIGŲ Į LIETUVĄ** pagal dieninį kursą.

ATYDA. Mainymas pinigų ne priverstinas, bet išmainau, jeigu kas klausia.

**G. Kunašauskas**

179 E. 3-rd Street, New York, N. Y.



## BALTIJOS-AMERIKOS LINIJA

9 Broadway, New York, N.Y.

TIESI KELIONĖ Į **LIETUVĄ** PER HAMBURGĄ, PILIAVĄ ARBA LIEPOJŲ

**Važiuokit visi parankiu ir tiesiu keliu**

Lietuvini važiuojanti į Piliavą aplenkia lenkų juostą (karidorą)

— **Visa trečia klesa padalinta į kambarius** —

**Ant 2-jų, 4-rių, 6-šių ir 8-nių lovų**

"LATVIA" išplauks ..... Kovo 22

"POLONIA" ..... Balandžio 5

Trečios klesos kainos į:

**HAMBURGĄ $103.50 — PILIAVĄ $106.50 — LIEPOJŲ $110.** —

Delei laivakorčių ir žinių kreipkitės prie savo agento.



...iausis patarnavimas.

...ietuviški valgiai.

## CUNARD-ANCHOR

Agentas jusų miesto arba kur arti.

Užsisakyk šiandie.

**ASMENISKAI PRIŽIURIMA EKSKURSIJA LIETUVON ANT GREIČIAUSIO ŠIŲ LAIKŲ LAIVO.**

**AQUITANIA — KOVO 21**

...tvažiavus į Southamptoną, keliauninkai persėda ant kito Cunard laivo ir ...ojaus plaukia į **Pilian**, pasiekia į 9 dienas.

3 klesos keliauninkai užima kambarius 2, 4 ir 6 žmonėms. Atskiri kambariai šeimynoms. Exskursija yra po vadovyste Cunard viršininko, kuris prižiurės jusų bagažių, pasportus ir kitus reikalus dykai. Vokiečių vizos nereikalaujama. Važiuokite visi.

Specialės kainos: į Pillau $106.50. Kaunan $107.50. 2-ra klesa $155. Taksų 5.

Kiti laivai išplaukia:

| Per Hamburg | Per Southampton, Liverpool ir Glasgow |
|---|---|
| ...ARONIA ..... Bal. 8 — Geg. 13 | ASSYRIA ..... Kovo 17 |
| ...AXONIA .... Bal. 18 — Geg. 25 | CASSANDRA (iš Portland) Kovo 30 |
| ...tkietai: 2 klesa $130. 3 klesa 103.50. | ALBANIA (tik 1 klesa) Balandžio 1 |
| | CAMERONIA ..... Balandžio 6 |
| Taksų $5. | via Angliją iš Pillau $106.50, Taksų $5. |



## ...AIVAKORTĖS ATPIGO!

**KELIAUK IŠ LIETUVOS IR Į LIETUVĄ VISADA PER GEO. J. BARTASZIAUS AGENTURĄ**, nes čionai parduodamos laivakortės netik iš New Yorko ir Bostono bet ir iš visų kitų portų.

PINIGUS ĮMAINOME IR SIUNČIAME Į VISAS DALIS PASAULIO ...l dienos kursą. Padarome PASPORTUS ir kitokius dokumentus su Notaro Lietuvos Atstovo patvirtinimais teisingai, pigiai ir greitai. Užlaikome net viešbučiu del laikino keleivių apsigyvenimo ir turime savo automobilius del geito ir paremkaus pasažierių ir jų bagažo išvažinėjimo. Reikalaukite musų pinigų ir laivakorčių kurso ir įvairių patarimų laiškais arba ypatiškai atsilankius, suteiksime veltui po sekančiu antrašu.

**GEORGE J. BARTASZIUS**

**38 Washington Street, New York City, N. Y**



"Vaikai nustokite bereikalingai peštis — yra užtektinai BAMBINO jum abiem!"

**Kudikiai megsta jį! Jie prašo daugiaus!**

Net ir mažyčiai žino, kad

## BAMBINO

Vaisbakenklis užreg. S. V. Pat. Ofise

yra geriausia gyduolė visame pasaulyje, kuri duoda galimybės buti linosu nuo vidurių užkietėjimo. Jį paveikia per vieną naktį; lengvai, tačiaus tikrai! Aptiekose parsiduoda po 35c. arba už 40c. apmokėtu pašto siuntiniu prišunčiame tiesiog iš labaratorijos.

F. AD. RICHTER & CO.

BOROUGH OF BROOKLYN NEW YORK



## ANT ŽIEMOS IR ŠVENČIŲ

**Persiųs pinigus del Jųs Artimųjų, pagal žemiausią dienos kursą.**

## FIRST NATIONAL BANK

Scranton'e, Pa.

**Nevilkinkite davimą pagelbos savo Gentims. Atminkite, kad tai yra Jusų pereiga ateiti jiems į pagelbą. Galime Jumis persiųsti pinigus įvairiais budais, taip pat ir amerikoniškais doleriais į kiekvieną Lietuvos miestą ir sodžių**

**Ateikite arba raštiškai kreipkitės prie**

**FIRST NATIONAL BANK**

Scranton, Pa.


## ATEIVIS IR TAKSAI NUO INEIGŲ.

Federaliniai taksai nuo ineigų liečia netik Suv. Valstijų piliečius, bet ir visus ateivius šioje šalyje. Nė vienas ateivis negali išvažiuoti iš Suv. Valstijų kol neišpildo taksų nuo ineigų reikalavimus.

Taksų nuo ineigų įstatymai sako, jog žmogus, kuris nepilietis arba neapsigyvenęs Suv. Valstijose yra "neapsigyvenęs ateivis" (non resident alien), ir turi ant pirmų $4,000 taksuojamų ineigų mokėti du syk tiek kiek kiti moka, tai yra 8%, ir jo darbdavys turi imti tuos taksus nuo algos ir užmokėti valdžiai. Tokiu budu, daugelis darbdavių kas savaitę atima 8% nuo algos visų ateivių, kurie pas jį dirba, nepaisant ar jie apsigyvenę ar neapsigyvenę ateiviai. **Tas klaidina.**

Bile ateivis, kuris gyvena Suv. Valstijose ir kuris ne 'transient' (vienas kuris apsistoja tik ant trumpo laiko), yra 'apsigyvenęs' ateivis Suv. Valstijų taksų nuo ineigų reikalais. Nors jo šeimyna užjury gyvena, ir jis kada nors mano grįžti atgal pas juos, jeigu apsigyvenęs Suv. Valstijose, yra skaitomas kaipo 'apsigyvenęs' ateivis. Vienintėliai ateiviai šioje šalyje, kurie yra "neapsigyvenę" ateiviai yra tie, kurie čia trumpam laikui apsigyvenę arba mokslus eina, arba del kokio aiškaus užsiėmimo yra atvykę.

Bile ateivis, kuris Suv. Valstijose apsigyvenęs, viršminėtu supratimu, gauna tuos pačius taksų nuo ineigų paliuosavimus su Amerikos piliečiais, t. y. — $1.000 jeigu nevedęs, arba jeigu vedęs ir negyvena su pačia; $2.500 — jeigu ineigos mažiau kai $5.000 — jei vedęs ir gyvena snų pačia, ir apart to $400 už kiekvieną vaiką ar užlaikančią giminę, kuriuos jis užlaiko savo namuose. Jeigu uždirbo suviršum tų sumų, turi mokėti taksus.

Pav., jeigu vyras gyvena su pačia ir užlaiko pačią ir tris vaikus, turi paliuosavimą iš $2.500 kaipo šeimynos galva, ir $400 už kiekvieną vaiką, arba iš viso turi paliuosavimą iš $3.700. Tokiame atsitikime, jis turi mokėti taksus, jeigu jis gavo arba uždirbo suviršum $3.700 per pereitus metus, bet jis turi **išpildyt blanką**, jeigu jis vienas ar su pačia gavo ar uždirbo suviršum $2,000. **Daugelis žmonių turi išpildyti blankas, kurie neturi mokėti taksų.** Apsigyvenęs ateivis, negali prašyti paliuosavimo pačiai, jeigu ji gyvena užjury.

Jeigu darbdavys nori atimti 8% nuo darbininko algos, skaitydamas jį kaipo "neapsigyvenusį" ateivį, delto, kad jis mano, jog įstatymai laiko jį (darbdavį) atsakomybei, darbininkas tik turi gauti nuo darbdavio arba iš income taksų ofiso kortelę vadinamą "certificate of residence; form 1078", pasirašyti ant jos ir sugrąžinti tam, kuris jam algą moka. Ant tos kortelės ateivis sako, jog jis šioje šalyje apsigyvenęs ir kuomet metai užsibaigs jis pats užsimokės taksus. Kuomet ateivis pasirašo ant tos kortelės, tas atima atsakomybę nuo darbdavio.

**Ateivis, kuris įgijo gyvenimo vietą Suv. Valstijose, pasilaiko stovy kaipo 'apsigyvenęsę' kol jis apleidžia šalį ir ištikro išvažiuoja iš Suv. Valstijų.** Užmanymas mainyti jo gyvenimo vietą nepermaino jo stovio kaipo 'apsigyvenusio ateivio' į 'neapsigyvenusį ateivį'. Tokiu budu, ateivis, kuris įgijo gyvenimo vietą Suv. Valstijose, yra taksuotas kaipo 'apsigyvenęsę' ateivis per jo buvimą Suv. Valstijose. Beveik visi lietuviai Amerikoje, kurie ne Amerikos piliečiai, yra apsigyvenę ateiviai ir sulig to turi mokėti taksus.

Naujas income taksų įstatymas duoda 'neapsigyvenusiam' ateiviui paliuosavimą iš $1,000, bet ne kitų paliuosavimų už pačią, vaikus arba užlaikančias ypatas. Jis turi mokėtai taksus už viską suviršum $1.000. Tuos taksus turi mokėti Collector of Internal Revenue, toje apskrityje kur jis gyvena, ir kuomet apleidžia Suv. Valstijas turi parodyti tą "recytę", kuria gauna kuomet užmoka. "Income Taksų" biurui., Custom House". Ten jam išduos leidimą sėst ant laivo. Jeigu jis ir uždirbo mažiaus kai $1,000 jis turi nueiti į Custom House, ir išgauti leidimą išvažiuoti turi prirodyti kiek uždirbo.

Ateiviai jurininkai, kurie neturi namų Suv. Valstijose, turi mokėti taksus jeigu dirba ant amerikoniškų laivų, kurie plaukia tarp Suv. Valstijų uostų. Bet jeigu laivai plaukia svetimuose uostuose — kad nors kartais priplaukia prie amerikoniškų uostų — ir jeigu jurininkai neturi gyvenimo vietos Suv. Valstijose, ir neišsiėmę pirmas popieras, paliuosuoti nuo mokėjimo ineigų taksų Suv. Valstijose.

F. L. I. S.

## UKIŲ DARBININKAI IR INEIGŲ TAKSAI.

Ukių darbininkai ir kiti darbininkai, kurie gauna paprastą, bet klaidingai vadinamą "dyką valgį ir nakvynę" apart algos, nežino kaip ir kiek taksų mokėti. Daugelis tokių darbininkų mano, jog turi mokėti arba pranešti tik piniginiškas ineigas. **Tai nesusipratimas.**

Klaidinga neskaityti valgį ir nakvynę. Darbininkas juos už dyką negauna ir turi skaityti kaipo dalį algos.

Kuomet žmogus nežino ko skaityti už valgį ir nakvynę, svarbu jam žinoti, jog del ineigų taksų reikalu, kolektoriai paprastai skaito $30 ant mėnesio arba $360 ant metų. Tokiu budu darbininkai turi priskaityti tą sumą prie gautos algos, rokuojant taksus nuo ineigų.

F. L. I. S.

## PAIEŠKOJIMAI.

Paieškau savo vyro dviejų brolių (vardų nežinau), pavardės Jurkevičiai ir jo tetos Elzbietos Poceviičienės. Pacina iš Tauragės apskričio, Šilalės miesto. Mano vyras Juozapas Jurkevičius pirmiau su savo pirma pačia Petronėle gyveno Newark, N. J., du metu atgal atvykus į Lewiston, Me., mirė jo moteris. Ištekėjau aš už jo. Ir vasario 13, d., 1922 m. mirė. Paliko savo 5 vaikus, 3 ra Newark, N. J., prieglaudoje, o du liko prie manęs. Todel noriu surasti jo brolius ir kitus gimines. Atsišaukite.

Jieva Jurkevičienė (11)
13 Knox Street, Lewiston, Me.

Pajieškau savo giminių Raciukų, Kuišių kaimo, Mikališkio gmino ir valsčiaus, gubernės Suvalkų. Meldžiu jų pačių atsišaukt arba kas apie juos žino pranešti šiuo adresu:

Mataušas Krašinskas (11)
116 N. 3rd St., Brooklyn, N. Y.

Aš Juozapas Balkelis, paieškau savo sesers sunaus Jurgio Černaucko. Jisai atvyko Amerikon karo laiku tik nežinau kur sustojo. Pacina iš Marijampolės apsk., Balbieriškio valsčiaus, Meldžiu kreiptis pas

Joseph Balkelis, (11)
1549 E. 45 str., Cleveland, Ohio.

Aš, Marcijonas Staniulis, paieškau savo pusbrolio Viktoro Staniulio, Kauno redybos, Velionos valsčiaus, sodžiaus Klangių. Turiu labai svarbių žinių iš Lietuvos. Jis pats ar kas kitas kas žinote apie jį, malonėkite pranešti man, už ką busiu labai dėkingas.

Marcijonas Staniulis (13)
116 E. Holsman St., Paterson, N. J.

## APIE GREITO PELNO JĖŠKOTOJUS.

Pastaraisiais laikais daugelis musų žmonių pakėlė didelius nuostolius, bejėškodami didelio ir greito pelno. Užtenka paminėti tokius prigavingus skymus, kaip Ponzie Bostone ir kelerių prigavikų Chicagoje. Ir vienur ir kitur nunešta dedelės sumos pinigų. Ypatingai Chicagoje žuvo daugelio Lietuvių pinigai. Ir jie jau nebesugrįžš. Šiems prigavikams sekėsi laikinai prigauti žmones ir išaikvoti sunkiai jų uždirbtus skatikus vien tik del to, kad jie rado tokių lengvatikių, kurie tikėjo, buk IŠ NIEKO GALIMA KĄ NORS GAUTI. Tuo tarpu sveikas protas pasako, kad iš nieko tik niekas ir teišeina.

Išmintingas žmogus, žinodamas vertę sunkiai uždirbto pinigo, yra atsargus — ir gerai daro. Toks žmogus nesiduos prigauti, — jis jėško savo skatikams saugios vietos ir geros priežiuros. Saugiausi vieta ir geriausi pinigų priežiura yra gerai vedamame banke. Banko mokamas nuošimtis yra ne spekuliacijų dalykas, bet rimtas ir saugus biznis, už kurį atsako patys šėrininkai ir visi direktoriai. Banko biznio teisingumą ir pastovumą prižiuri valdžia. BALTIC STATES BANKAS yra New Yorko Valstijos leidimu ir priežiura įsteigtas ir jį veda specialistai ir prityrę žmonės.

Lietuviams patogiausia yra dėti savo taupomieji skatikai lietuvių banke, o tokiu yra BALTIC STATES BANK. Patogumai savo padėlius laikyti BALTIC STATES BANKE yra šitie:

1. — Depozitus galima persiųsti per paštą, — turime daug depozitorių iš įvairių valstijų;

2. — Mokame 4 nuošimčius, priskaitomus prie sumos kas mėnuo;

3. — Jei prisieitų depozitoriui iškeliauti Lietuvon, mes persiunčiame pinigus ant kiekvieno pareikalavimo;

4. — Perkeliame pinigus iš kitų bankų, — užtenka atsiųsti mums kitų bankų knygutes;

5. — Baltic States Banke laiko savo pinigus New Yorko Valstija, New Yorko Bankų Departamentas, didžiosios Lietuvių organizacijos, pašalpinės Draugystės ir daugybė šiaip pavienių depozitorių.

Laiškus rašydami ir pinigus siųsdami, adresuokite šitaip:

**BALTIC STATES BANK**
294 Eighth Ave.,
New York, N. Y.

**BANKO VALANDOS: — Kasdien** nuo 9 v. ryte iki 5 v. **vak. ir** subatomis — nuo 9 **v. ryte iki** 7 val. vak. Telefonas: WATKINS 2142.

(Skelbimas).


## Gerbiamiems Klebonoms Agentams ir visiems Lietuvams

Yra baigiama spausdinti "Graudųs Verksmai" Stacijos ir kitos apie Viešpaties Kančią giesmės vienoje knygelėje. — Knygelė labai paranki. Kaina 25c. Daugiau imant pigiau.

(Adresuokite:

**LITHUANIAN PRESS**
199 New York Ave.,
Newark, N. J.



## LIETUVIAI, PAS LIETUVIUS!

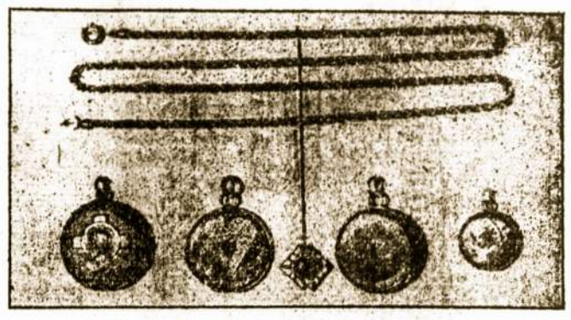

Pas mane galima gauti visokių knygų, maldaknygių, giesmių ir taip gerų knygų kaip dvasiško taip ir svetiško turinio. Laiškams popierų su visokiomis dainomis, atvirų, paveikslų ir visokių religiškų dalykų, visokių gyduolių, kurios yra leidžiama agentams pardavinėti. Vienu žodžiu, viskas galima gauti pas mane. Norėdami gauti platesnių informacijų prisiųskite pašto ženklelį u... 2c. Patarnavimas yra teisi... gas ir greitas.

**Jonas Mickevičius**
205 Farren A...
New Have...



## Jis Turi Sveikatą, Tvi... ir Gyvumą ačiu...

## Nuga-Tone

National Laboratory, Chicago.

"Šiucmi pranešu Tamstoms, kad išbaigę Nuga-Tone'ą, kurį man buvote prisiuntę, aš jaučiausi puikiai. Aš paliekau diktas, mano svarumas padidėjo 25 svarais ir aš jaučiuosi toks tvirtas, kad aš galėčiau pakelti viską. Aš siunčiu Jums savo fotografiją, kad Jus galėtumete pamatyti ir įsitikinti patys. Tariu Jums didelį ačiu, nes Nuga-Tone suteikė man naują gyvastį ir aš patariu jį visiems savo draugams". Andreas Lyvas, New York, N. Y.

P-nas Lyvas tikrai yra puikus vyriškumo pavyzdys! Pasižiūrėkite į jo standžius raumenis ir tvirtą grieztą jo veido pavidalą! Tai šitą Nuga-Tone padaro tūkstančiams silpnų, nervuotų, sunykusių vyrų ir moterų. Letuviškai dabar visur vartoja šitą garsų nervus, kraują ir sveikatą duodantį vaistą, Nuga-Tone'ą stebuklingų sekmingumu. Tas lengvai išaiškinama, nes Nuga-Tone yra puikus maistas kraujui, kaulams ir nervams. Jis yra gausus Fosforu Nervams ir Geležia Kraujui. Jis daro tvirtus, patvarius nervus; gausų raudoną kraują ir pajiegius vyrus bei moteris.

Nuga-Tone paakstina, maitina ir stiprina visus gyvybinius organus. Jis ideda gyvybę į kepenis, sustiprina vidurius taip, kad jie iškeina tikslai. Jis atgaivina inkstus, išvaro laukan nuodingas išmatas. Gazų, išpūtimo, negardaus kvapo ar apkloto liežuvio negali būti daugiau! Skausmai ir diegliai yra dinge! Nuga-Tone suteikia stebuklingą norą valgyti, gerą viršikinimą, ištvermingus nervus ir sveiką gaivingą miegą. Nuga-Tone pagausina kraujo, pagerina kraujo tekėjimą, ideda sveikatos žėresį į veidus ir šibėsį į akis! Jis padaro tvirtus standžius vyrus, sveikesnes ir gražesnes moteris. Nuga-Tone'e nėra jokių opiumo vaistų — jokių paprotį auklėjančių gyduolių. Jis yra sudėtas parankiam pakelin. Jis yra cukrumi apvilktas, turi gardų skonį ir lengvas imti. Pabandyk. Patarsi imti jį visiems savo draugums, taip kaip p. Lyvas ir šimtai kitų graikų kad daro.

**MUSU ABSOLIUTA GARANTIJA: Nuga-Tone'o kaina yra Viena ($1.00) Doleris bonkelei. Kiekvienoj bonkelėj yra Devynois dešimtis (90) Plokštelių, arba vienam pilnam mėnesiui gydytis. Galima nusipirkti šešios bonkelės, arba šešiems mėnesiams gydytis už Penkis ($5.00) dolerius. Vartok Nuga-Tone dvidešimtį (20) dienų; jei nebūsi patenkintas pasekmėmis, sugrąžink likusią pakelio dalį drauge su dėžute mums, o mes tuojaus sugrąžinsim pinigus. Čia Tamsta neprikiši nei cento. Mes vizikuojam. Nuga-Tone yra pardavinėjamas visų gerų aptiekininkų tomis pačiomis išlygomis ir ta pačia garantija.**

**Prisiųsk Mums Šitą Kuponą Siandien**

**National Laboratory, L 600, 1018 So. Wabash Ave., Chicago, Ill.**

Gerbiamieji:—Indedu čia ....., už kuriuos malonėkit prisiųsti man..... bonkeles Nuga-Tone'o.

Vardas ir pavardė.....

Gatvė ir numeris, arba R. F. D.....

Miestas ..... Valstija .....



## !! LAIVAKORTĖS ATPIGO !!

**Į KAUNĄ** (PER ANTWERP & ROTTERDAM) **$104.85**

Tukstančiai lietuvių ir lietuvaičių galės Pigiausiai ir Puikiausiai sugrįžti į Tėvynę per musų Didžiausią Lietuvišką Įstaigą, ant didžiausių ir greičiausių keturkamininių laivų, tiesiog be persėdimo ! ! ! ! ! !

Laivakortes parduodame ant visų linijų tiesiai

**PILIAVĄ,** (Karaliaučius)
**KLAIPĖDĄ,**
**LIEPOJŲ,**
**HAMBURG**

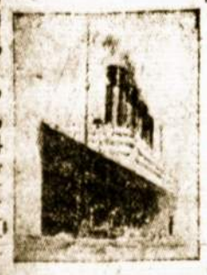

ir visus kitus portus ir miestus. Rašykite klausdami rodos kain pigiausiai ir patogiausiai sugrįsti Lietuvon, o džiaugsitės apturėję labai naudingas žinias.

Laivai į Lietuvą išplaukia kas antrą dieną. Išgauname

**PASPORTUS,**

ir taksų paliudimus. Atkeliavusius iš kitur patinkame ant stoties, pristatome bagažą ir palydime ant laivo. Prirengiam viską kas reikalinga kelionei.

**Siunčiame pinigus ir partraukiame gimines iš Lietuvos į Ameriką kuogreičiau siai.**

**LITHUANIAN TRAVEL BUREAU,**
(International Travel Bureau)
136 East 42nd St., (Dept. B) New York, N. Y.



## Naujiena! Moterims ir Merginoms Naujiena!

**Importuotos Verankos—vertės $5,—šį mėnesį tik $1.95**

Ar turėjote kuomet nors gyvenime matyti tokias puikias Verankas, kaip šioji iliustracija rodo, kurios bus šaunių ornamentų jusų langų, nes jos yra vėliausios mados, vienatinės tos rušies verankos. Jų artistiškas padirbimas ir garantuotas rankų darbas jas padarė turtingomis išrodant, net ir už $15.00, jus geresnių negalit gauti, nei nelaikys ilgiau, kai šios, kurias mes išparduodam tik per šį mėnesį speciale kaina už $1.95 porai. Jai užsakysite keturias poras, atiduosime už $7.00.

Kadangi šis pasiulymas tik trumpam laikui tėra, patariame ta proga tuojaus naudotis. Niekuomet nesigailėsi.

Mes neprašome pinigų iškalno. Tik prisiųsk 35 centus pašto ženklais persiunthno lėšoms, o už verankas užmokėsi gavęs jas į namus. Rašyk tuoj.

**UNION SALES COMPANY,**
**673 W. Madison St., Dept. 172, Chicago, Ill.**

# VIETINĖS ŽINIOS

## NAUJAS LATVIJOS KONSULAS NEW YORKE.

Buvęs New Yorke latvių konsulas p. A. Kalnin valdžios atšauktas, jo vieton atvažiavo p. Arthur B. Lule, buvęs Latvijos politinio-ekonominio departamento vice-direktorium ir laikraščio "Latvijos Ekonomisto" redaktorium. Jisai yra gerai susipažinęs su Baltiko valstybių ir Rusijos klausimų.

"Garso" reporteriui teko su p. Lule pasikalbėti. Tarp kitko pasakė, jog pasportų viza važiuojantiems per Latviją numažinta nuo 8 iki 2 dolerių.

## PRANEŠIMAS.

Federacijos apskričio susirinkimas bus kovo 31 d., 7:30 val. vakare, Federacijos raštinėje, "Garso" name. Visų katalikiškų draugijų atstovai meldžiami į tą susirinkimą atsilankyti, nes bus labai svarbių dalykų aptarti. Kurios draugijos dar nesate prie apskrisvarbiausidėjusios, meldžiame išrinkti savo delegatus ir į šį susivažiavimą prisiųsti. Valdyba.

[illegible] inkt s[illegible]

## [illegible]žiavimas VISŲ DOMEI.

[illegible] nusipirkti Lietuvos [illegible]olos bonų, kreipkitės Norintie[illegible] administraciją arba į Laisvės Pa[illegible]tinę.

[illegible] į "Garso" [illegible]

Federacijos ra[illegible] draugijų Direk[illegible] prie A. Žmuidzi[illegible]

Girdėjome, ka[illegible] kurios neužiltorijatas rengia[illegible] naujičiaus praka[illegible] go įvyks Brook[illegible]nės Angelų bažnyčioje [illegible] iasdešimts Valandų atlaidai.

Girdėjome, kad p. K. Žalnieraitis, p-nios K. Dumblienės brolis, išvažiavo į Cleveland, Ohio, kur vargonininkaus kun. Vilkutaičio parapijoje.

## L. D. S. KUOPA VEIKIA.

L. D. S. 12 kuopos susirinkimas buvo kovo 13 d., Karalienės Angelų parapijos salėj. Apkalbėta keletas svarbių dalykėlių, išklausyta raportų iš Federacijos apskričio ir L. D. S. apskričio. Paaiškėjo, jog L. D. S. apskritys ateinančią vasarą rengs milžinišką išvažiavimą, kurį vyiks tam tikra komsija, susidedanti iš gabių ir darbščių asmenų. Taipgi kuopa nutarė vienoj, kitoj vietoj parengti prakalbų darbo žmonių reikalams. D.

## SVEČIAI.

"Garso" redakciją atlankė nesenai atvykusieji iš Lietuvos: pp. Natkevyčius ir Žygelis. Abu yra Steigiamojo Seimo, soc.-liaud. bloko nariu. Su jais sykiu lankėsi ir S. L. A. pirm. St. Gegužis, S. L. A. ižd. Paukštys ir "Tėvynės" red. S. Vitaitis.

S. L. R. K. A. 134 kuopos ir B. D. bus komitetavas susirinkimas kovo 19 d., 1 val. po pietų, Karalienės Angelų par. salėj. Visi valdybos nariai ateikit. Bus priimami ir nauji nariai.

K. Eidukaitis, rašt.

568 Driggs Ave
NEW YORKAS.

**Prakalbos.** S. L. R. K. A. 106 kp. rengia didelės prakalbas kovo 19 d., 1:30 val. vakare, Aušros Vartų parapijos salėje. Kviečiame kuo-skaitlingiausia atsilankyti. Kom

## 20,000 SAUŽUDYSČIŲ PER METUS.

Dr. Harry M. Warren pranešia, kad 1921 m. Jung. Valstijose padaryta 20,000 saužudysčių. Jisai sako, kad 23 nuošimčiais daugiau, negu pereitais metais. 840 saužudysčių papildyta New Yorke per vienus metus.

Pasak pranešimo, 1,200 vyrų ir moterių pirm nusižudant nužudę daugiau negu 2,000 kitų. Nedarbas, sumažėjimas prekybos, pokarinė reakcija buvo kitomis saužudysčių priežastimis. Be to, saužudysčių skaičių padidina "moderninis gyvenimsa": divorsai, susikrimtimas, ištvirkimas ir t. t.

**Washingtonas.** — Pranešama, kad Danijos karalius dalyvavęs pamaldose už mirusį šv. Tėvą, Benediktą XV.

**Roma.** — Šv. Tėvas, Pius XI, savo inpėdiniu, Milano antvyskupiu paskyrė Andrijos vyskupą, Eugenijo Tosi.

**McAlester, Okla.** — Kilusioj vienuoj užmušta 14 ir sužeista 40 kasnačių.

## NAUJA KNYGA

**Kaip Pasilikti Suv Valstijų Amerikos Piliečiu**

Knygutė yra parašyta anglų ir lietuvių kalbomis. Gera tiems, kurie norėtų išsiimti amerikoniškas popieras. Joje yra net Suv. Konstitucija. Jos kaina yra tiktai 25c. Reikalaukite rašydami:

GARSAS
222 So. 9th St. Brooklyn, N. Y


GERIAUSIOS DOVANOS

Giminėms Lietuvoje tai pinigai. Siųsk dabar per LIETUVOS AMERIKOS PRAMONĖS BENDROVĘ, o tavo pinigai nueis į laiką. Mes siunčiame sulyg žemiausio dienos kurso. Kreipkitės visad pas saviškius

LITHUANIAN AMERICAN TRADING CO.
112 N. Greene St., Baltimore, Md.



VIENATINIS AMERIKOJ KULTŲRINIS JUOKŲ IR PASAIPOS LAIKRAŠTIS

"PERKUNAS"

Leidžia garsi visam pasaulyj "Perkuno" Bendrovė. "Perkuną" redaguoja smarkus vyrai lietuviai.

Užsiprenumeruok "Perkuną" tuojau! Skaityk atydžiai! Perkunui dėmesiui nepusidėk!

"Perkuno" prenumeratos kaina:

Metams $1.50; pusmečiui 85c., pavienis numeris 15 centų. Lietuvoje ir kitur $2.25. "Perkuno" Bendrovės šėras kainuoja dolerių

"Perkunui" reikalingi geriausieji juokų rašytojai, piešėjai ir agentai

Prenumeratoms rinkti, pavieniams numeriams pardavinėti ir šėrus "Perkuno" bendrovei užrašinėti tuojau reikalingi smarkūs perkuniški agentai kurie nesibijotų "Perkuno" trenksmų ir žaibų. Pinigus prenumeratos ir šėrus siųskite šiuo antrašu:

"PERKUNAS"
366 BROADWAY, BOSTON 27, MASS



Akušerka Lietuvė
MARIJONA TAMKIENĖ

Baigusi Training School for Midwifes, Bellevue Hospital, gali mažyti visados. Suteikia patarimus dykai. Egzaminuoju šlapumą ir eiju ant pareikalavimo prie palagų ir atlieku darbą atsakančiai ir prieinama kaina.

Kreipkitės šiuo adresu:
304 Bedford Avenue
(pirmas floras)
Brooklyn, N. Y.
Tel. Greenpoint 3387.



Tel. 4428 Greenpoint.
DR. J. WALUKAS
VALANDOS:
nuo 8 iki 10 iš ryto,
nuo 1 iki 3 po pietų ir
nuo 6 iki 8 val. vakare.
Nedėliomis pagal sutarimą.
161 No. 6-th Street,
BROOKLYN, N. Y.



PRANAS GRAŽYS

Murinju, cementuoju, maloju ir taisau šalygatvius ir sklepus.

Visą darbą garantuoju.
97 LEONARD STREET
Tarpe Grand ir Power Sts
Brooklyn, N. Y



Juoz. Garšva
GRABORIUS
TEL. 2320 GREENPOINT
Parsamdau automobilius ir karietas veselijoms, krikštynoms ir šiaip pasivažinėjimams
231 BEDFORD AVE.,
BROOKLYN, N. Y.
264 FRONT ST.
CENTRAL B'KLYN



Tel. 1950 Greenpoint.
Gydau ligonius su įvairiomis ligomis, o ypač nuo specialės
— MOTERŲ LIGOS —
DR. H. MENDLOWITZ,
271 Berry St., Brooklyn, N.Y.
Kampas So. 1-mos gatvės
Gerai įsitėmykitė adrisą:
DR. H. MENDLOWITZ
271 Berry Street.



Telefonas Greenpoint 2851
Juozas Sevendauckas
BROOKLYN, N. Y.



P. Mikolainio Agentura

Parduoda laivakortes ant visų laivų Kompanijų nustatytomis kainomis: į Liepoją $110., į Piliavą-Karaliaučių $106.50, į Bremen ir Hamburgą $103.50 ir $5.00 War Tax.

Iš Lietuvos per Liepoją iki New Yorko $114., per Piliavą-Karaliaučių $113.50, per Bremen arba Hamburgą $110.50.

Parupina pasus, keleivius pasitinka ant visų stočių New Yorke, parupina gerą nakvynę, nusiunčia Bagažus ant dokų, aprupina Income Tax apmokėjimą, palydi ant laivų.

Kaipo Notary Public surašo Įgaliojimus, Pardavimo aktus, Affidavitus, Peticijas su paliudijimu Lietuvos Atstovybės Washingtone.

Siunčia Pinigus į Lietuvą greitai ir žemiausiu dienos kursu. Kurie kreipiasi į Mikolainio Agenturą, visi buna užganėdinti.

P. Mikolainis
53 Hudson Ave., Brooklyn, New York.



LIETUVIS DENTISTAS
DR. A. PETRIKA
229 BEDFORD AVE.
Kampas North 4-tos gatvės, Viršuj Daunoros Valstinės.
BROOKLYN, N. Y.
Valandos: nuo 10 val. ryto iki 8 val. vak.
Nedėliomis nuo 10 iki 1 val. po pietų.
Telefonas: Greenpoint 5812.

Telefonas Stagg 1042.
Budavoju naujus ir taisau senus namus, apdirbu apie angus ir duris metaliniais oro saugotojais.
Perkraustau biznio ofisus ir išdirbu kas prie jų yra reikalinga.
Visą darbą garantuoju.
Z. RUČINSKAS
524 Metropolitan Ave., Brooklyn, N. Y



LIETUVIAI, PAS SAVUOSIUS!

LIETUVYS FOTOGRAFAS IR MALIORIUS, ATIDARĖ NAUJĄ STUDIO. TRAUKIA PAVEIKSLUS LABAI PRIEINAMOMIS KAINOMIS. KURIE NORITE TURĖTI SAU GRAŽIĄ FOTOGRAFIJĄ ATMINČIAI ATEIKITE PAS:

MOTIEJŲ LIAUKŲ
308 Bedford Ave., Brooklyn, N. Y.
Kampas So. 1-mos gatvės



TIESIOK Į KLAIPĖDĄ.

IŠ NEW YORK Į KLAIPĖDĄ EKSKURSIJA LAIVU "AQUITANIA" KOVO 21 DIENĄ.

Laivakortė $108 ir $5 karės taksų

Kovo 21 dieną iškeliaus didelis burys lietuvių. Kurie norėtumet kartu keliauti su dideliu lietuvių burium Kovo 21 d. tuojaus mums rašykite. Mes padarysime pašportus ir išreikalausime vizas. Visi keleiviai bus musų sutikti ant visų New Yorko stočių. Parupintos nakvynės. Aprupinti su "income tax". Palydėti ant laivo ir suteiktos visos reikalingos žinios kelionėje. Rašykite šiandie, kad galėtume užgarantuoti vietą. Pas:

AMBRAZIEJUS & DANIELIUS AGENTURA
168 Grand Street, Brooklyn, N. Y.

Didžiausia Brooklyne Lietuvio Čeverykų Krautuvė

Užlaiko geriausių išdirbysčių Čeverykus, W. L. Douglas, Emerson ir kitokius. Užėjikite persitikrinti.

Simanas Pociunas
Kampas Berry Street
127 GRAND STREET, BROOKLYN, N. Y.



Tel. 1042 Stagg.

Juozas Ginkus
Fotografas
499 GRAND STREET, BROOKLYN, N. Y.
Kampas Union Avenue.
Fotografuoju Veselijas, Pagrabus, Grupas, šeimynas ir pavienius. Darbas atsakantis, kainos prieinamos. Kurie mylit turėt GRAŽIUS savo paveikslus tad kreipkitės pas JUOZĄ GINKŲ, kuris padirba puikius Paveikalus, kaip mažus taip ir didelius visokiom spalvom. Reikale kreipkitės pas Juozą Ginkų.



S. ZUBAVIČIA
VIENATINIS BROOKLYNO KRIAUČIUS IR DIZAINERIS.

Užlaiko visokių materijų. Siuva ant užsakymo visokius vyriškus drabužius pagal naujausios mados; speciališkai del jaunų vyrų. Padarom pigiai delto, jog turim didelę dirbtuvę su visokiom reikalingom mašinom ir esame patyrę geriausių sistemų, kaip padaryt greit ir gražiai. Taipgi turime gerą patyrimą ir ant kirpimo, todel jei nori pats siuti kokį nors drabužį, atnešk mums sukirpti, neturėsi bėdos su pasiuvimu ir turėsi gerą drabužį.

Kainos yra labai prieinamos.

Siutas ant orderio su materija ..... $19.75. Overkotas ..... $16.50
Siutas su jųsų materija ..... $15.00 Overkotas ..... $12.00
Už sukirpimą: Siutas $1.75. Overkotas $1.50. Kelinės .50. Bruslotas .40
Su reikalu kreipkitės:
176 AINSLIE STREET, kampas Leonard St. BROOKLYN, N. Y.



LIETUVIO APTIEKA

Siuomi pranešu, kad mano aptiekoje randasi visokios gydnolės, kaip Amerikoniškos, taip ir Europėjiškos. Žemiau pagarsinu tiktai tokias gydnolės, kurios tankiausiai yra reikalingos del apsisaugojimo arba del prašalinimo tokių ligų, kaip šaltis, su viso kuno skaudėjimu, reumatizmas, arba kaulų gėlimo ir nuo skilvio nemalimo. Prie tų paprastų žmognus silpnybių visos didesnės ligos prisideda.

Miltelei nuo šalčio ir viso kuno skaudėjimo 75c.
Miltelei nuo reumatizmo ir kaulų gėlimo 75c. Skilvinis Biteris $1.00
Medicina ir Balsamas gerti ir tepti nuo visokio reumatizmo $1.50.

Todel, laike reikalo kreipkitės prie tautiečiu, o busite konogeriausiai užganėdinti

Lietuvis Aptiekorius
FRANK A. URBAN
151 METROPOLITAN AVE. BROOKLYN, N. Y.



FARMOS

Čionais parsiduoda labai pigiai farmos. Gera žemė su namais ir sodais. Tarp 900 lietuvių ūkininkų. Tiesiog nuo paties savininko, ne per išnaudotojus. Įmokėk kiek gali, likusieji kaipo renda. Klausk:

LITHUANIAN FARMERS ASS.
(12) 2141 W. 24-TH STREET, CHICAGO, ILL.



Naujos knygos gautos iš Lietuvos.

ŠALTINIS, ARBA AUKSO ALTORIUS. Didelė maldų knyga. Minkštais gražiais apdarais ..... $2.25

BALSAS BALANDĖLĖS, arba Mažas Šaltinėlis Malonės Dievo. Minkštais apdarais ..... 2.50
Ta pati prastais apdarais ..... 1.00

MAŽAS NAUJAS AUKSO ALTORIUS.
Graži maldų knygelė. Gražiais minkštais apdarais ..... 1.75
Ta pati skuros plonais apdarais ..... 1.50
Ta pati kietais apdarais ..... .80

LIET. KALBOS GRAMATIKA (Damijonaičio) ..... .40
A. B. C. Pradžiamokslis (elementorius vaikams ..... .30
PRADŽIAMOKSLIS. Dalis II. Vaikams .40

Visas viršuj paminėtas knygas Susiv. nariai gauna papigintas 40% (40 nuošimčių), t. y. nuleidžiama jiems 40c ant dolerio. Nenariams reikia mokėti pilną jų kainą. Adresuokite:

"GARSAS"
222 South 9th St., Brooklyn, N. Y.



DVI PUIKIAUSIOS GALERIJOS BROOKLYNE.
LIETUVIS FOTOGRAFAS IR MALIORIUS
MOTIEJUS KICHAS

Jeigu Tamstoms pabodo kitų Fotografų darbas ir nesate užganėdinti, tad malonėkit kreiptis pas mane. Aš užtikrinu, kad mano darbu busit užganėdinti. Nes aš esiu pirmutinis Lietuvis Fotografas Brooklyne, ir pas mane galima užsisteliuoti arba nusitraukti visokių įvairumo paveikslų. Kainos labai prieinamos.

MANO GALERIJOS ANTRAŠAI:
227 Bedford Avenue, Tarpe No. 4-tos ir 5-tos,
579 Grand Street, Prie pat Lorimer St.,
BROOKLYN, NEW YORK.



Kun. J. Strimo Knyga
VIENYBĖ—GALYBĖ
Skubėkit su užsakymais!
Kaina 25c.
"GARSAS"
222 So. 9th St. Brooklyn, N. Y.



AUKŠINAI ATPIGO
SIUNČIANT PINIGUS Į LIETUVĄ, PERKANT ČEKIUS, DRAFTUS ARBA MAINANT PINIGUS VISADA KREIPKITĖS Į
LIETUVIŲ MECHANIKŲ SĄRYŠĮ, Inc.
94 GRAND ST. EXTENSION, BROOKLYN, N. Y.

NAMAI IR FARMOS

Aas pardavimo materiai ir mediniai namai su didelin pasirinkimu, mažu įnešimu ir prieinamiausia kaina, Brooklyno mieste ir visuose priemiesčinose: East New York, Jamaica, Maspeth, Ridgewood, Greenpoint, Flatbush, South Brooklyn ir Central Brooklyne.

1 fam. — nuo $1,500 iki $10,000 įmokėti ant $1,000 nuo $150 iki $200
2 f. — $1,800 iki $10,000 | 6 f. — $3,800 iki $18,000
3 f. — $2,500 iki $13,000 | 8 f. — $4,000 iki $20,000
5 f. — $3,500 iki $15,000 | 20 f. — $11,000 iki $80,000

Budavojame namus ir duodame morgičius ant namų.

Kas per musų prirodymą perka, nieko nemoka mums ir aprupiname teisingai.

Ant pardavimo 200 farmų su triobomis ir gyvuliais apie New Yorą, Jersey, South Island ir kitose valstijose, kur geriausios žemės, prie girių, vandenų ir musų tautos apgyventa. Parduodame su mažu įnešimu ir lengvu išmokėjimu.

B. ZINIS REALTY CO.
Tel. 3929 Stagg 420 Lorimer Street BROOKLYN, N. Y.
BRANCH OFFICE:
Pagal Grand Street



A. Kandrotas ir A. Mikalauskas
Naujai Pirkta Didele Bučerne

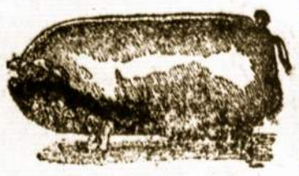

Kuriose galima gauti visokių MĖSOS, užlaikomos pagal krajavą madą, kaip tai: Skilandžių, visokių Dešrų ir visaip padarytos Rukytos Mėsos. Jaunų Paršiukų, Kumpių, Krajavų Taukinių ir Kudų Lašinių.
Visados šviežia mėsa ir čystai (švariai) užlaikoma.

A. Kandrotas ir A. Mikalauskas
Vietoje buvusio M. Mierzwinskio.
125 GRAND STREET, kampas Berry St.,
BROOKLYN, N. Y. Tel. 3359 Greenpoint.