SUSIVIENIJIMAS LIETUVIŲ R. K. AMERIKOJE

APSAUGOS SKYRIUS

Susivienijimas turi net penkis Apsaugos Skyrius. Pomirtinės išmokamos po 150 dol., 250 dol., 500 dol., 750 dol., 1,000 dol., 2,000 dol. ir 3,000 dol. Mėnesinės į šiuos skyrius mokama pagal narių amžių.

Susivienijimas turi taipgi ir Vaikų Skyrių, kurie moka metams $2.20. Apsaugą, jiems miršus, išmokama proporcionaliai pagal konstituciją.

S. L. R. K. AMERIKOJE
222 South 9-th Street Brooklyn, N. Y.

GARSAS

Susivienijimo Lietuvių R. Katalikų Amerikoje Organas

Entered as Second Class Matter May 31, 1917, at the Post Office at Brooklyn, N. Y., under the Act of August 24, 1912.

SUSIVIENIJIMAS LIETUVIŲ R. K. AMERIKOJE

PAŠALPOS SKYRIUS

Mokantiems 25c į mėnesį, pašalpa užmokama $3.50 savaitėje.
Mokantiems 50c į mėnesį, pašalpa išmokama $7.00 savaitėje.
Mokantiems 75c. į mėnesį, pašalpa išmokama $10.50 savaitėje.
Mkantiems $1.00 į mėnesį, pašalpa išmokama $14.00 savaitėje.
Mokantiems $1.50 į mėnesį, pašalpa išmokama ma $21.00 savaitėje.

S. L. R. K. AMERIKOJE
222 South 9-th Street Brooklyn, N. Y.

No. 19 KAINA 5c. KETVIRTADIENIS, GEGUŽIO (MAY) 11 D., 1922 SINGLE COPY 5c. Vol.-Metai VI

Genuoj Nesiseka.

GENUOS PASISEKIMAS PRIKLAUSO NUO RUSŲ

Genoa. — Padavus rusams memorandumą, po kurio atsisakė pasirašyti belgai ir francuzai ir del kurio tarp pastarųjų ir anglų kilo nesusipratimų, rusai oficialiai atsakymo dar nedavė. Į rusų delegacija daroma spaudimas, kad alijantų salygas priimtų. Bet rusų delegacija nuo Lenino turi instrukcijų nepriimt kelių punktų, ypač to, kur kalbama, kad rusai bolševikai atsisakys varyt propogandą kitose šalyse. Spėjama, kad rusai alijantų sąlygas visai atmes ir tokiu budu konferencija savo siekių neatsieks. Tai dabar konferencijos pasisekimas priklauso nuo rusų.

Ryga. — Čia iškilmingai palaidotas Amerikos Raudonojo Kryžiaus Baltiko valstybėse komisionierius, pabininkas, Hugh Reed Giffin.

Konstantinopalis. — Belgų finansistų grupė prašė turkų nacionalistų valdžios Angoroj koncesijų įtaisyti prie upės Anatolia elektrikos jėgą.

Atlanta. — Tarp negrų ir baltųjų darbininkų Atlantic gelžkelio darbininkų kiliriaušės, kuriose vienas darbininkas užmušta, penki sužeista.

Maskva. — Nors sulig Rusų — Lenkų Rygos sutarties Gardinas skirtas Lenkijai, dabar rusai to miesto nebeskaito Lenkijai priklausančiu.

Paryžius. — Prancuzai nekaip jaučiasi, nes Mažoji Entanta ir Baltiko valstybės labiau pradėjo kripti Rusų-Vokiečių sukurin.

Buffalo. — Čia nusižudė Anna Krauz. Sakoma, kad saužudybę padariusi delto, jog pereitą savaitę automobilius užmušęs jos šunį.

Brukselis. — Belgija daugina kariuomenė Vokietijoj okupuotėj, nes ten siunčia 2,000 kareivių ir 1,100 arklių.

Kirvin, Tex. — Čia baltieji nulinčiavo tris juodukus, kuriuos įtarę baltos mergaitės nužudyme.

Paryžius. — Areštuota keletas Rusijos Sovietų šnipų už šnipinėjimą Francijos arsenalų.

GARDINAS LIETUVAI, VILNIUS NEUTRALĖ VALSTYBĖ.

New Yorkas. — Žydų laikraščiams iš Genuos pranešama, jog Lloyd George pranešęs Baltiko valstybėms, jog Rusai siulę atiduoti šiaurinę dalį Gardino gub. Lietuvai, kurią dabar valdo lenkai o Vilniaus kraštas padaryti neutrale valstybe be teisės laikyti kariuomenę. Bet Francija, visuomet laikanti lenkus, tokiam sumanymui nepritarianti.

Montreal, Kanada. — Areštuota 200 streikuojančių dokų darbininkų delei iškilusių riaušių, kuriose keli policijantai tapo sužeisti.

Uniontown, Pa. — Fayette kokso apygardoj daug šeimynų tapo išmesta iš kompanijos namų. Jų daiktai sukrauta ir palikta ant kelio.

Chicago. — 1920 ant gelžkelių kryžkelių žuvę 1,792 žmonės ir 5,077 sužeista. 76 nuošimčių tų nelaimių buvę su automobiliais.

Austin, Tex. — 10 žmonių žuvo viesuloj, apie 40 sužeista.

Chicago, Ill. — American Cigars Co. dirbtuvėse trys metai atgal buvę streikas. Užtai dabar nuteista moterų už pikietavimą ir jos pasodinta kalėjiman nuo 15 iki 60 dienų. Keturi maži kudikiai nuo 6 savaičių iki pustrečių metų pasodinti kalėjiman sykiu su jų motinoms.

Berlynas. — Munich'o Universiteto profesoriai po ilgo tyrinėjimo atradę, jog vyrai ant galvos turi nuo 40,000 iki 50,000 plaukų, o moterys nuo 60,000 iki 70,000.

Washington. — Sutartis tarp Vatikano ir Sovietų Rusijos esanti tiktai paskalai.

Paryžius. — Penkta dalis reikalaujančių divorsų (persiskyrimų) Francijoj yra Amerikonai.

Amsterdamas, Olandija. — Olandijoj katalikų skaičius žymiai auga. Dabar katalikų yra apie du milijonai.

Madridas. — Visose Ispanijos diocezijose buvo daroma kolekta Katalikų spaudai. Surinkta apie $30,000.

Cleveland, Ohio. — Gelžkeliečių "advisory board" ratifikavo sutartį su anglių kasyklų darbininkų unijoms.

KO LENKAI BEUŽSINORĖS.

Varšava. — Lenkų seime inešta, kad skirti lėšų Baltiko uostų, nuo Dancigo į šiaurę, fortifikavimui.

Lenkų valdžia, kaip praneša, pasiuntė Maskvon aštrų protestą prieš kariuomenės koncertravimą Gudijoj Ukranoj, pareikšdami, kad tai daroma prieš Lenkiją, taipgi pareikalavo kompensacijų už padarytus nuostolius laike Vilniaus srities okupuotės 1920 m., nes ta stritis yra dabar prijungta prie Lenkijos. (Kogi daugiau lenkai beužsinorės? — Red.).

KO FRANCIJA NORĖTŲ.

Genoa. — Francijos vyriausybė pranešė Anglų premierui, Lloyd George, kad ji pasirašytų nepuolimo sutartį tik šiomis sąlygomis:

1. Jei visos Europos šalis pasirašys.
2. Jei Rusija sutiks pripažinti dabartinius jos rubežius dešimčiai metų.
3. Francija neatsižada jokių savo teisių vykinimui Versalės sutarties.

Nei Vokiečiai nei Rusai tų francuzų sąlygų nepriima.

JAPONŲ ARMIJA MANDŽIURIJOJ.

Tokio. — Manydami esą siena tarp bolševikų ir pasaulio japonai pasiuntė Mandžiurijon 14,000 vyrų. Valdžia matanti bolševikų įtaką į kinų civilį karą ir nutarė tai sulaikyti. Kitų tvirtinama, jog tai daroma apsaugojimui japonų interesų Mandžiurijoj.

Roma. — Vietos rusų pravoslavų taryba sako, kad bolševikai išžudė Rusijoj 28 vyskupus ir 1,000 kunigų.

PROFESORIUI J. NAUJALIUI SEKASI.

Waterbury, Conn. — Prof. J. Naujalio koncertas geg. 7d "Palace" teatre, pavyko kuopuikiausia. Koncertan atsilankė apie du tukstančiu asmenų. Finansiniai ir moraliai koncertas pasisekti geriau negalėjo.

KOMPOZITORIAUS NAUJALIO KONCERTŲ MARŠRUTAS.

Gegužio 7 d., bus Waterbury, Conn. gegužio 13, Worcester, Mass. geg. 14 — Norwood, Mass. geguž. 16 — Boston, Mass., geg. 20—Lowell, Mass., 21—Brockton, Mass., 22—Westfield, Mass 23 — Lawrence, Mass., 27 — Detroit, Mich., 28 Cleveland, O. ir birželio 3 Pittsburgh, Pa.

Jeigu atsiradę norinčių parengti p. Naujalaui koncertą kolionijose surašę p. minėtose meldžiu kreipties laiškais šiuo adresu:

Xavier Strumskis,
312 Milford Str, Brooklyn, N. Y.

LIETUVIAI

Gegužės 27 ir 28 d., šubatą ir nedėldienį, visi Amerikos lietuviai, yra šaukiami Tėvynei Lietuvai į talką.

Amerikos lietuviai tomis dienomis padės pamatą Lietuvos valiutai, saviems lietuviškiems pinigams. Tai bus—

AUKSO-SIDABRO FONDO DIENOS.

VISI prisirengsime dovanas. Kas gali — tai lai aukoja aukso pinigus ar daiktus. Kas negali auksu, lai aukoja sidabru, daiktais, ir pinigais. Bet visi, esantieji darbo metuose vyrai ir vaikinai, moters ir merginos yra prašomi aukoti nemažiau, kaip po sidabrinį dolerį, gi visi vaikai — nemažiau, kaip po 25 centų.

VISI dideli ir maži, neškime ir paduokime auką patys.

VISI visų partijų, visų tikėjimų, visokių pakraipų, visokių tautų, by tik jaučiasi Lietuvos vaikais — visi su dovanomis.

VISI lai neša savo dovanėles į savo kolionijos nuskirtą vietą.

VISI aukotojai bus skaitomi Lietuvos kurėjais.

VISI bus užrašyti Lietuvos Valstybės knygose.

VISI gaus paliudijimus, kad iš jų auka buvo priimta.

VISI LIETUVIAI Į TALKĄ
TĖVYNĖ ŠAUKIA JUS!

Lietuvos Atstovybė Amerikoje.

SUSIV. LIET. R. K. A. SEIMAS

2-AS DVIMETINIS IR 37-TAS METINIS
Įvyks Birželio 20, 21 ir 22 dienose, 1922 m.
WILKES-BARRE, PA.

Laikas yra kuopoms pradėti ruoštis ir savo susirinkimuose svarstyti Susivienijimo reikalus. Sumanyti ir pagaminti tinkamus inešimus busimam Seimui, taip pat rinkti delegatus sulig tvarkos nustatytos — priimtos Seimuose ir pažymėtos konstitucijoj:—

1) Kuopos siunčia inešimus, nevėliau 30 dienų prieš Seimą, pas Centro Raštininką, kuris pagarsina organe ir priduoda Seimui.

2) Kiekviena nesuspenduota kuopa turi teisę siųsti Seiman savo atstovą-delegatą.

3) Kuopa turinti daugiau 50 narių, gali rinkti atstovą nuo kiekvienų 50 narių ir dalies, jeigu siekia 25 narius.

4) Narys išbuvęs Susivienijime pilnai 6 mėnesius gali buti renkamas atstovu į Seimą.

5) Kiekvienas Seimo atstovas privalo turėti mandatą iš kuopos, kuri jį siunčia ir gali atstovauti tik savo kuopą, kurioje priguli; mandatas-paliudyjimas turi buti išrašytas ant tam tikros blankos, kurias kuopa gauna iš Centro Raštinės; ant paliudijimo turi buti parašai kuopos pirmininko, raštininko, taip pat kuopos antspauda.

6) Kiekvienas atstovas turi Seime vieną balsą.

7) Naujos kuopos turi teisę siųsti Seiman savo atstovą, jeigu jau pirmutinė mokestis bus inešta į Susiv. iždą prieš Seimą.

Vieta, kur bus laikomos Seimo sesijos ir apsistojimui delegatams, bus paskelbta vėliaus.

J. S. Vasiliauskas,
Susiv. L. R. K. A. Pirmininkas.

DIRBKIME VISI.

Brooklyniečiai pasivarė pirmyn.

A. DOMEIKA RENGIASI VISUS PRALENKTI

Ne vienas iš mus dažnai nusiskundžia turį perdaug darbo. "Ir dirbtuvėj dirbk, ir iš darbo parėjęs dirbk, ir šventadienyj nėra kada ilsėtis" — daugelis darbuotojų nusiskundžia. Bet, ar-gi gali buti kitaip? Dievas žmogų dar bui ir sutvėrė. Žiurėkite, kas darosi su tais, kurie tinginiauja, nieko nedirba, arba tik tiek dirba, kad tik savo gyvybę palaikius. Koks skirtumas tarp vienų ir kitų? Skirtumas tas, kad vieni yra visų gerbiami, nes jie ne tik sau, bet ir savo artimui pasišvenčia, savo tautai pasitarnauja, o antrųjų — tinginių nieks neapkenčia, nes iš jų niekam nėra naudos. Jei visi pastarųjų pavyzdį pasektų — pasaulis augštyn kojomis apsiverstų.

S. L. R. K. A. darbuotojai dabar ištikrųjų turi daug darbo. Jie, rodos, ir galėtų skųsties, bet nesiskundžia — tyli ir dirba, it bitutės. Jie dirba sau, savo artimui, organizacijai ir tautai, žodžiu — dirba darbą naudingą, šventą. Visi Sus-mo nariai jiems eikime į talką, kad jų uolus darbas didesnių vaisių atneštų. Jei kas nori, gali pasimokinti ir paimti pavyzdį iš mažyčių vabalėlių — skruzdelių. Įsižiurėkime tik gerai į jas, kaip jos dirba ir nuolat dirba, dirba be išimties visos, viena kitai, gink Dieve, nekliudydamos. Užtai ar-gi stebėtina, kad nors taip mažytėmis budamos, bet kad visos dirba, kokias dideles kruvas (skruzdėlynus) suneša, sukrauna tvarkiai.

Įsivaizdinkime tiktai, kokius darbus nuveiktume, jei S. L. R. K. A. nariai savo organizacijai bent kurį laiką visi padirbėtume.

Tad, dirbkime visi!

Konteste dalyvaujančių stovis.

	Balsų
V. Montvila, Luzerne, Pa.,	5365
K. Petrokas, Detroit, Mich.	4505
T. Galčius, Bridgeville, Pa.	4365
J. T. Pacevičius, Pittston, Pa.	4355
J. Bartininkaitis, St. Louis, Mo.	4065
J. Tetulis, Worcester, Mass.	2200
A. Domeika, Brooklyn, N. Y.	2080
J. B. Serafinas, Akron, Ohio.	1930
J. Zubavičius, Scranton, Pa.	1045
J. M. Vieraitis, Worcester, Mass.	790
D. J. Bendorius, Chicago, Heights, Ill.	780
M. Ravaitienė, Herrin, Ill.	775
A. Ivinskas, Cleveland, Ohio.	770
Ben. Gabalis Springfild, Ill.	690
Mot. Jušinskas, Shenandoah, Pa.,	680
J. Jonikas, Chicago, Ill.	650
J. Matuza, Elizabeth, N. J.	190
M. Litvaitis, Branch, Mich.	180
A. Avižinis, Providence, R. I.	175
J. Žernauskas, Mahanoy City, Pa.	160
J. Žernauskas, Mahanoy City, Pa.,	160
J. Naudžius, Grand Rapids, Mich.	155
K. Eidukaitis, Brooklyn, N. Y.	14
Vl. Seilius, Wilkes Barre, Pa.	125
V. Vaznis, New Britain, Conn.	115
J. Antanavičius, Hazleton, Pa.	110
V. Marcinkevičius, Pittsburgh, Pa.	110
M. Lazickas, Elizabeth, N. J.	100
J. Kučinskas, Kingston, Pa.	8 5
A. Stauskas, Sheboygan, Wis.	85
A. Aleksandraitis, Manchester, N. H.	75
P. Linkauskas, Shenandoah, Pa.	75
Ant. Rafanavičius, Moon Run, Pa.	70
Jonas Tamošiunas, Hartford, Conn.	60
A. Šeštakauskas, Tamaqua, Pa.	55
B. P. Saliklis, Moundsville, W. Va.	55
P. Baltuškonis, Lawrence, Mass.	50
A. Kašeta, Worcester, Mass.	50
P. P. Medonis, Homestead, Pa	25

SAVAITINIS LAIKRASTIS
"GARSAS"
Leidžia
Susivienijimas L. R. K. Amerikoje
Išeina Ketvirtadieniais.

Prenumeratos kaina:
Metams $2.00
Pusei metų $1.00
Užsieniuose $3.00

Skelbimų kainos ant pareikalavimo.

"GARSAS"
422 So. 9th St., Brooklyn, N. Y.

LITHUANIAN WEEKLY
"GARSAS"
Published every Thursday by
Lithuanian R.-C. Alliance of America
Geo. Tumasonis,
Secretary and Business Manager

Yearly Subscription Rates:
In United States $2.00
To Foreign Countries $3.00

Advertising Rates on Application
"GARSAS"
422 South 9th St., Brooklyn, N. Y.
Tel. Williamsburg 5063

Apžvalga.

KUOMI SOCIALISTAI GIRIASI.

Socialistai Natkevičius ir Žygelis savo prakalbose, kaip imanydami juodina Lietuvos katalikus, patys savo giria. Net priėjo prie to, jog buk tai pasigyrė, kad jie kariuomenę suorganizavę. Į tai "Draugo" bendrodarbis atsako:

"Ne jųs ponai socialistai, garbingą Lietuvos Kariuomenę sudarėte ir gyvybę aukojote už Lietuvos Laisvę! Jųs "bolševizmo bakterijas kariškių tarpe sėjot" ir bolševikus Lietuvon kviest."

"Katalikai karininkai: Matulaičiai, Juozapavičiai, Sidaravičiai, Dovydaičiai Lietuvą gindami nuo bolševikų-rusų, bermontininkų ir lenkų, žuvo fronto-mušiuose! O socialistas Požela, bolševikų komisaras, Kapsukui padėjo Lietuvą smaugti! Socialistas Kairys bolševikų organą — "Darbo Balsą" redagavo! Socialistas Bulota rusų atstovų posėdyj — Paryžiuj tarėsi, kaip Lietuvą dar sykį rusams-bolševikams pardavus! Ir tam tiks lui įsteigė jis realinę gimnaziją, kurioj nuolat aiškino mokiniams, kad "žmogus tai beždžionės vaikas! Tikėjimas, dora tai prietarai! Dievo nėr ir jo nereik"! Vadinasi Lietuvai sužvėrėjusių bolševikų norėjo priauginti! Užtat tėvai pamatę, prie ko jisai jų vaikelius veda, atėmė juos, perkėlė į katalikiškas gimnazijas, o ponui Bulotai liko tik nususę žydeliai"!

Tas pats "Draugo" bendradarbius įdomių faktų paduoda apie Natkevičiaus "didvyriškumą". Jisai rašo:

"O tamista Natkevičiau, kaip gelbėjai Lietuvą? Kuomet pamatei, kad Želigowskis užėmęs Vilnių traukia Kauno link ir Lietuvai baisiausias pavojus, tu vieton gelbėjus tėvynę su brauningu privertei šoferį paimti motocikletką ir sėdęs išdumei iš Kauno prie pat Vokietijos rubežiaus, kad greičiau pabėgus į Vokietiją! Tai šitaip tu gelbsti Lietuvai? Ir tik išgirdęs, kad Lietuvos armija sumušė lenkus ir neleidžia veržtis jiems gilyn, tu sugrįžai į Kauną ir dar nenorėjai žmogui už išaikvotą benziną užmokėti ir tik teismo priverstas nenoroms atlyginai! Tai šitoks tu, ponaiti, esi patrijotas? Ir dabar su savo draugais atbėgai Amerikon begėdiškai meluoti, žmones suvadžioti, savo pražutingos partijos parėmimui, žmones išnaudoti ir katalikus teršti!"

Tai mat, kaip socialistai gelbėjo Lietuvą nuo lenkų užpludimo.

PIRKITE
LIETUVOS LAISVĖS
PASKOLOS BONŲ!

AUKSO-SIDABRO FONDAS.

Gerb. Lietuvos Atstovas, p. V. Čarneckis, del Auksо-Sidabro Fondo išsiuntinėjo tam tikrus laiškus Amerikos lietuvių laikraščių redakcijoms. Mes, remdami Auksо-Sidabro Fondą ir norėdami supažindinti "Garso" skaitytojus su gerb. Atstovo mintimis to Fondo reikale, gerbiamo Atstovo laišką čia paduodame:

"Amerikos Lietuvių Veikėjų Konferencijos buvusios New Yorke pr. m. XI. 10 ir XII. 1 d. sumanytas Aukso Sidabro Fondas padėjimui pamato savajai Lietuvos valiutai yra reikalinga dabar realizuoti, nes netrukus bus jau išleisti savi lietuviški pinigai. Nuo valiutos tvirtumo, ir pastovumo priklauso kaip visos šalies, taip lygiai ir kiekvieno piliečio gerovė. Savos valiutos įvedimas bus stambus įvykis musų ekonominiame gyvenime, bus tai kartu ir svarbus atsitikimas musų atgimstančios valstybės istorijoje. Kad Amerikos lietuviai šią progą neišdildomai įrašys aukso ir Sidabro raidėmis savo garbingus nuopelnus tėvynei — aš neabejoju."

"Amerikos lietuviai, suprasdami, kad nuo ekonominio stiprumo daugiausiai priklauso musų šalies nepriklausomybė, patys sumanė padėti tvirtą pagrindą musų valiutai ir aš tikiuosi, kad jie tą savo sumanymą įvykdins. Aš tikiuosi, kad spaudą, jau nekartą parodžiusi savo sugebėjimą išvieno ir galingai prieiti prie pirmaeilių Lietuvos reikalų rėmimo, kaip kad ir relizuojant Laisv. pask., ir šiuo atvėju atliks tą didelį ir garbingą uždavinį, kuris šiądien prieš mus atsistoja, painformuos plačiąją Lietuvos išeiviją Amerikoje apie Aukso Sidabro Fondo reikšmę Lietuvai, ir paragins prie uolaus darbo Lietuvos nepriklausomybės pamatus tvirtinant."

"Šis darbas, kuris bus patvirtinimu daug kartų reiškiamų patrijotinių jausmų del Lietuvos, kuris parodys pasauliui, kad lietuvių tauta yra pasiryžusi dėti didžiausių aukų savo nepriklausomybei sustiprinti, šis darbas privalo buti vedamas virš partinių bei asmeninių ambicijų. Ir todel aš kreipiuosi į Redakcijas visų Amerikos lietuvių laikraščių, kuriems tik rupi Lietuvos nepriklausomybė ir prašau plačiai atidaryti savo skiltis besiartinančiam Aukso-Sidabro Fondo vajui, kaip jau jie nekartą buvo darę, suteikdami tokiu budu Lietuvai žymios paramos — aukas."

PAREMKIME BRANGIĄ ĮSTAIGĄ.

Amerikos lietuviai teturi tik vieną augštesnę mokyklą — Švento Kazimiero Akademiją Chicagoje. Ten auklėjamos lietuvaitės, mokytojos, kurios par. mok. tukstančiais liet. vaikų mokina, auklėja. Šv. Kazimiero Seserų vedamose mokyklose vaikai, apart kitko, išmokinami lietuvių kalbos, liet. istorijos ir t. t. Vaikučiai išauklėjami krikščioniškoje doroje ir lietuvių dvasioje. Jos begalo didelį darbą lietuvių išeivijai dirba.

Beto, Šv. Kazimiero Seserys savo taip naudingą darbą perkėlė ir Lietuvon.

Jų tas gražias pastangas lietuvių visuomenė turi moraliai ir materialiai parėmti.

Savo buveinėje, Chicagoje, jos neturi koplyčios. Butinai ją reikia pastatyti ir tuoj pastatyti, bet be visuomenės paramos, vienos Seserys to padaryti negali. Užtaigi tam tikslui rengia bazarą nuo gegužio 28 d.

Draugijos ir organizacijos, visos be išimties, prie to bazaro pasisekimo lengvai gali prisidėti, parenkant daiktų — aukų, paskiriant bent kiek iš savo iždo.

Tai musų, lietuviai, įstaiga ir nesitikėkime, kad kas kitas ją remtų. Pirmiausia mes patys ją paremkime.

IŠ GENUOS PADANGĖS.

...Ką mums žada rytojus?!. Tikėk, jei gali.
Nes ir kaip begyvent ir kentėt be vilties?
Rodos, Dievas užmiršo!.. o žmonės geri, Palauk, iki ranką išties!.. Maironis.

Italijos dienraščiai dideliu lenktynių entuziazmu pranešė iškilmingą Genuos tarptautinės konferencijos atidarymą.

Žinoma, tai nepaprastas įvykis istorijoje, bet ar laimės ką Europa, nors visos didžiosios valstybės yra pasisakiusios, kad ekonominis skurdas jaučiamas visur ir, kad esą butino reikalo rasti pagrindo susiartinimui visų Europos valstybių.

Žymėtinas yra faktas, kad pirmą syk dalyvauti pakvietė ir yra ir Rusijos bolševikai su Čičerinu prieky.

Išskyrus Turkiją, Genuos konferencijoje dalyvauja visų Europos valstybių atstovai, kurių tarpe yra vėliausia pakviesti ir lietuviai.

Iš prancuzų delegacijos pirmininko, Barthou, prakalbos paaiškėja vienok, kad Genuos konferencijai programas yra permatytas ankstybesnės, pernai metų, konferencijos, įvykusios Cannes mieste.

Ir, kai Rusijos atstovas, Čičerinas, pakėlė klausimą del ginklų sumažinimo Europos valstybėse, francuzai pareiškė to klausimo nesvarstysią; jiems pritarė ir Lloyd George, anglų atstovas. Jau-jau buvo beiškilas nesupratimas iš pat pirmos dienos, pirmojo posėdžio.

Kad panašios rušies konfliktų bus ir daugiau, tai galima spėti, turint omeny visą painiavą susidariusios Europos ypatingos ekonominės padėties, tik vargu bus pasiekta juose susitarimo.

Lietuvai, suprantama, reikėjo pasiųst savo delegaciją, kaipo valstybei, nors jos nenorėta kviesti, žinoma, ačių prancuziškai - lenkiškos politikos.

...Ką mums žada rytojus!!. Genuos konferencijos, galima paklausti dainiaus žodžiais, kuriuose čia-pat gludi ir atsakymas: "tikėk, jei gali"...

Taip, mes tikimės, turbut todel, kad jau toks lietuvių budas: tikėtis ir laukti, ar nepadarys kas-nors kitas už mus, ar neateis ir n'išvaduos musų sunaikintos rytų provincijos su Vilniumi... "Nes ir kaip begyvent ir kentėt be vilties?", sako tas pats Maironis.

Žinoma, padėtis Rytų Lietuvoje nebepakenčiama, nes kraštas, ir be to neturtingas, jau sunaikintas. Gyventojų dauguma — sulenkėję, silpnabudžiai, demoralizuoti ir tebedemoralizuojami nuo 1915 metų! Šiek-tiek tvirčiau pasilaikąs elementas— žydai... žiuri ne tėvynės, bet savo gyvų interesų — pinigo, nes pas juos jau toki nelaiminga psychologija: kur pelnas — pinigas tenai ir rojus. Tai parodo pats gyvenimas Vilnijoje, kur lenkai gerokai įsivyravo.

Lietuviai, matomai, tikisi iš Genuos konferencijos laimėti tiek, kad dar kartą bakstert lenkams panosėn su Vilniumi. Tai gal ir padarys.

Bet, įsigilinus į klausimo esmę, nusipurtai apmaudos apimtas, nes, ištikrųjų, mes atrodome kokiais — tai elgėtomis, rusiškai tariant, "poprošaikami." Duos kas skatiką — pažadą, jau ir besišypsą, mat, laimėję?!

Tik, deje, kad nei vienas praeivis nėkados nesukurė elgėtos ir nesukurs: jis buvęs elgėta ir pasiliks. Kas-kita, kurs darbą dirba.

"Rodos, Dievas užmiršo?., o žmonės geri, palauk, iki ranką išties!.." Lietuvai. To nepadarys nei Genuos konferencija, nei kitos. Galimas tik vienas dalykas, kad paaiškės musų tarptautiniu žvilgsniu padėtis.

Iš susidariusios Europoje ekonominės suirutės vis-tik valstybės ras išėimą: prasidės Rusijos explotacija, pakils pramonė Vakarų Europoj, reikės prekes permainyti į Rytų rinką, kurioje dabar tuščia-gražu.

Lietuvos geografinė padėtis, esant nepriklausomai nė nuo vienos didelių valstybių, butų labai gera, bet čia-tai ir gludi visa Lietuvos "de jure" pripažinimo problema

Prancija turi savo ištikimus tarnus lenkiškame "liokajų" švarke; jie explotuos visus kelius per Lenkiją ir Rytus; Lietuva jiems nereikalinga.

Anglai 1919 metais tikėjosi iš Lietuvos pasidaryti sau sandėlius prekių trafikui į Rytus; kad jas apdraudus, turėjo omeny protektoratą, tariant maskiuruota Liet. aneksiją. Bet, kai paaiškėjo prancuzų nesukalbamumas kai-kuriais klausimais, jie pakeitė savo santikius su Vok. Žinoma, čia žymią rolę sulošė Vašingtono Baltieji Rumai, sudarydami atskirą taikos sutartį su vokiečiais. Kas seka spaudą, gali prisiminti, kaip anglai palaiko vokiečius prieš prancuzų politiką.

Susidarius tuo budu kitokioms politinėms perspektyvoms, anglai nuo Lietuvos atlyžo, juolabiau todel, kad Lietuva jokio anglų protektorato nepaprašė.

Bet geografinė Lietuvos padėtis ir po šiai dienai tą pati: jinai sudaro pereinamą jį sauszemio punktą tarp vokiečių ir rusų. Čia todel ir svarbu mums nugirsti, ką pasakys Genuos konferencijoje "didieji ponai" apie tą, pereinamąjį punktą.

Kad-ką, gerą pasakytų, sunku spėti, bet duok Die', kad pasisakytų aiškiai.

Toli-gražu mums nuo tų Lietuvos žmonių, ką rimtai, permatomai sprendžia musų tarptautinės padėties klausimus, bet, iš kitos pusės, gera butų pasiklausti ir musų visuomenės murmėjimo, kas die augančio į nepasitikėjimą.

Daug sykių teko nugirsti, kad "protingesnieji" estai ypatingu pasiutimu rupinasi kupinai prisikimšti sau kišenius, nesą netikį, kad Estija bus nepriklausoma valstybė, nors oficialiai visų "de jure" pripažinta. Tokių-pat reiškinių esama ir Latviuose.

Gal kam ateitų į galvą iš to pasijuokti, tai mes, žinoma, galėtume tik daugiau įsitikinti, kaip paviršutiniškai spraudžiami klausimai, kurie kyšo visuomenėje. Juk paimkite kad ir musų "ištikimiausius" piliečius-žydus, ar-gi nepastebėsite to, liguisto karščio prisipilt sau kišenius iš Lietuvos turtų. Bet Jus nepamatėt dar nei vienos įstaigos, nei vienų namų, nei kokių dirbtuvių naujai įkurtų, arba įkuriamų, kas sudaro savaime kraitę — turtą, bet visas pelnas išvežamas į užsienius.

Visos žydų pinigų kontoros ir bankai tik tam tetarnauja, kad ir iš musų piliečio

A. STAKNYS.

LIETUVOS ISPUDZIAI.

Nemažai Amerikos Lietuvių nuvažiavo Lietuvon, nemažai jau ir atgal sugrįžo, nemažai jau nuomonių girdėjom ir nuolat girdim iš ten buvusių ir ten esančių apie Lietuvoj dabartinį gyvenimą. Tos nuomonės gan skirtingai reiškiama: vieniems gerai, kitiems pusėtinai, o daugiausia nuomonių, kad Lietuvoj blogai. Šiuomi ir aš savo Lietuvos įspudzius, nors paviršutiniai pabriešiu iš trumpo Lietuvoj buvimo: Kaip man Lietuvos gyvenimas atrodo, kas gera, kas bloga — taisytina.

Kas iš Amerikos važiuodamas Lietuvon sau manė, kad ras viską panašiai, kai Amerike, kad yra, o daugelis manė rasti dar geriau, kiti turėjo minty, kad į Lietuvą nuvažiavę tuojaus taps be galo dideliais žmonėmis, o tokių jau buvo nemažai. Tokiu budu mes ir girdim nuo daugelio Lietuvių Amerikiečių sugrįžusių ir ten esančių, kad Lietuvoj "labai blogai ir greitai gerai nebus."

Aš irgi pasakysiu, kad Lietuvoj, palyginus su Amerika ar kita kokia augštai kulturinga — tvarkinga valstybe, Lietuvoj daug — daug ko truksta, bet tuos trukumus pamatę neturėtume nusigąsti, bet imtis už darbo, kad netobulumus pataisyti ir visiem kam tik rupi Lietuvos gerovė turėtume prie Lietuvos geryneigos prisidėti, ar Amerike, ar Lietuvoj budami.

Tie, kurie piktinosi Lietuvos trukumais, turėtų gerai įsigilinti ir gerai pažinti Lietuvos praeitį, jos tautinį, kulturinį, ekonominį gyvenimą, visas apystovas, kuriose Lietuvos Valstybei reikėjo kurtis, tą trumpą laiką valstybinio — Nepriklausomo gyvenimo ir dabartinę padėtį. Tai turint omeny neišrodys viskas taip labai baisiai. Bet tuom patim sakyti, kad prie šiokių aplinkybių, tai jau Lietuvoj yra gera — negalima, nes toks sakymas-įsitikinimas trugdytų Lietuvos pirminžangą, o Lietuva juk turi stoti trumpam laike eilėse kulturingiausių pasaulio valstybių.

Kas gero musų Tėvynėj

Kas gero galima pastebėti dabar Lietuvoj: duonos, mėsos užtektinai, alaus, degtinės nestoka. Žinoma, kas šitais dalykais užsiganėdins, tam Lietuvoj jau ir dabar bus labai gerai. Giliau į gyvenimą žiurint iš gerosios pusės pastebėti galima prie mėsos duonos štai kas: be galo malonų įspudį daro, tai Lietuvos kariuomenė, kuri susidaro iš gražių vyrukų, gražiai išmankštytų, puikiai aprengtų, gerai apginkluotų. Pamačius Lietuvos kariuomenę, tuojaus pakila dvasia ir jauti, kad priešas, ar tai iš vienos, ar iš kitos pusės jau turi skaitytis su tokia spėka. Pakalbėjus su vienu-kitu, patiri pas juos pasiryžimo kovoti iki paskutiniosios už Lietuvos Nepriklausomybę. O paminėjus lenkus, tuojaus pastebi pagiežą keršto už visas lenkų šunybes Lietuvai padarytas. Panašų įspudį gauni ir nuo Lietuvos kaimiečių (apie Lietuvos intelegentus, išskiriant keletą subolševikėjusių, nė kalbos nėra), kada imi kalbėti apie Lietuvos Nepriklausomybę. Lietuvos kaimietis išmėtinės del ydų valdininkų (nors ir patiems ydų netruksta), reikš neužsiganėdinimą tvarka, bet paklausus ar norėtų mainyti dabartinę Lietuvos Valdžią lenkais, rusais ar vokiečiais — atsakymą visada ir visur gauni griežtai: ne, ne ir ne!!! "Kovosim iki paskutiniosios už savo valdžią, yra negerumų, tai pagerinsime patys be svetimų."

Galima pasigėrėti ir tuo, kad lietuviška kalba pradeda rasti tinkamą vietą. Kai kas iš Amerikiečių aimanuoja, kad perdaug dar girdima svetimų kalbų Lietuvos miestuos-miesteliuos, o kai kur net valdžios įstaigose. Man ir norėtusi, kad Lietuvoj iš piliečių butų girdima lietuvių kalba, bet reikia atsiminti, kad prieš kelis metus net tokiam Kaune suvis mažai kas kalbėdavo lietuviškai, dabar kur nueisi, ką užkalbinsi lietuviškai, kiti nors gana dar sunkiai, bet kalba lietuviškai. Man rodos, kad pažanga padaryta labai didelė ir taip žingsniuojant už kelių metų visi Lietuvos piliečiai kalbės lietuviškai.

Labai malonu Lietuvoj matyti be galo didelę pažangą švietimo darbe. Pažangą apšvietoj galima vadinti epidemija, kuri užkrėtė Lietuvos visą kuną. Visi Lietuvos gyventojai, neskiriant nė kaimiečių, daro visas pastangas, kad vaikus kiek galint daugiau pamokinus. Kur valsčiui buvo 1 mokykla, dabar 3-4 mokyklos ir mokinių pilnos. Nors mokyklos menkos, bet visgi Lietuvos ateinanti piliečia nebus bemoksliai, o tas labai daug žada Lietuvos gerovei.

Pramonė ir Prekyba.

Prie malonesnių įspudžių galima priskaityti ir Lietuvoj pramonės kurimosi ir prekybos ėmimasi pačių lietuvių. Seniau nors ir buvo kiek pramonės Lietuvoj, bet tai buvo svetimtaučių rankose. Prekyba buvo vien žydelių rankose, kuri buvo ir dar dabar yra begalo nešvari, su užprašymais už parduodamą daiktą net du kartu daugiau, negu jo vertė. Prie to svetimų žmonių pramonė ir prekyba padarė Lietuvos miestelius svetimtautiškais Lietuvai. Žydeliai budami visur švarume apsileidę, nešvariais pavertė ir Lietuvos visus miestelius. O miestai-miesteliai visam pasauly, visose valstybėse yra centrais kulturos skleidimo apylinkėse. Tokiu budu ir Lietuvoj dabar yra baisiai visur nešvaru ir už tai ačių musų žydiškiems ir iš dalies lenkiškiems miesteliams, jų kulturai. Kaip minėjau dabar Lietuvoj jau patys lietuviai pradeda užsiimti pramone ir prekyba, daugiausia, tai Amerikos lietuviai, bet nemažai ir vietos lietuvių tą daro. Plačiausiai pramone ir prekyba užsiima, tai broliai Vailokaičiai. Jų suorganizuota 2 bankai Kaune, su daugybe skyrių provincijų miesteliuose. Jų bankai "Lietuvos Ukio Bankas," nupirko Kaune didelę dirbtuvę nuo Šmidto, už kurią užmokėjo šimtą šešiasdešimts milijonų (160,000,000) markių, ir daug kitų užsiėmimų varo. Gana plačiai jau pasileidė į pramonę "Drobės B-vė", amerikiečių, kuri susideda iš apie 20 žmonių, bet jie sudėję ganą po daug pin. (po 5,000-10,000d.) Ta Bendrobė turi popieros dirbtuvę, verpimo, audimo, elektros stotį ir t. t. Yra Lietuvoj nemažai Amerikos lietuvių užsiimančių, ar pradedančių užsiimti pramone ir prekyba, bet progų yra dar tukstančiams, kad užpildžius visas pramonės ir prekybos vietas. Apie Amerikos lietuvių grįžimą pakalbėsiu atskirai.

Trukumai.

Dabar pakalbėsiu apie trukumus Lietuvoj ir tai tik svarbesnius, kuriems mano supratimu turėtų buti dedamos pastangos, kad kuogreičiausiai prašalinus, nes kesti ilgai tokių trukumų negalima..

Blogiausia Lietuvos dabartinė yda tai kyšiai, kurie inėjo pas valdininkus tokion praktikon, kad vartoja be jokios gėdos. Kyšius neima tai turbut tik labai maža dalis valdininkų. Anot vieno Kunigo pasakymo, "moterėlė atneša ant mišių ir kartu Kunigui atneša 'kyšį" surį ar keletą kiaušinių, kad daugiau žvakių uždegtų." Del kyšių ėmimo dabar Lietuvoj, tai yra bent trys svarbesnės priežastys. Pirmoji tai begalo mažos valdininkų algos. Kaip Lietuvos milicijantas neims kyšio, kuris gauna algos nuo 500 iki 11,000 markių į mėnesį, o kurio žmoniškam pragyvenimui su nedidele šeimyna reikalinga mėnesiui apie

surinkti skatikus. Kiek- mes skaitome atsitikimų, d toks ir toks lietuvis, gri- s iš Amerikos, iškeitē tuks ntinių dolerių į Ostų rub- s, kurie... pasirodē netik-

d Genuos konferencija s padētų, reikia mums tis tuojaus patiems griež- darbo su tuo smurtu, ku- me mes pradedame už- šti.

r mes tik tada laimēsime visur, kai busime nusistatę griežtai laimēti!

Apmaudas ima, kuomet verkšlenama treti metai be jokių pasekmių gerovei pakelti.

Tegu tik kiekvienas lietuvis buna Lietuvos piliečiu, o ne interesų knaisuojančiu agentu, laimēsme ekonominę kovą ir moralę viršenybę prieš išnaudotojus!

P. Mačiulis.

IŠ MUSŲ CENTRO.

TALIKŲ SPAUDOS REIKALU.

ų metų kovo pabaigoje rgo Vyskupas (Vokieti-) Augustinas Kilian, at- ępē į savo decezijos tikin- osius reikale katalikų udos. Jojo mintys taip y- varbios ir indomios, kad artu bus ir mums, lietu- s, pasvarstyti.

rp kita ko Vyskupas an rašo:

Spaudos galybē šiandien žiausia galybē pasaulyje. aulinis karas prirodē tai. jantai tvirtina, kad jie ka laimējo su spaudos pagal- Milijonai žmonių, skaity- i su ypatingu tikslu ir tingu žvilgsniu, galų ga- turēs pasiduoti tokios udos intakai.

Katalikų Bažnyčia yra žiausia tikybinē ir kultu- ē pajēga pasaulyje. Mes me galingas organizaci- kovai su dvasios, kuno ir nomijos trukumais. Mes me gerą ir uolią dvasiš- turime daugybę pasižy- ų žmonių visose šako- slo, dailēs ir literatu- olitikoje ir socialiame nime; bet mums reikia vieno dalyko — reikia dos, kuri atatiktų musų pajēgoms kitose šakose.

Francijoje ir Italijoje devynios dalys laikraščių yra nekatalikų rankose; katalikų laikraščiai mažiau turi skaitytojų, kaip nekatalikų. Vokietijoje prieš karą katalikai turējo 446 laikraščius, nekatalikai — 3,500. Maža to tulas nekatalikų dienraštis turi daugiau skaitytojų negu visi žymieji laikraščiai šiaurēs ir Pietų Germanijoje.

Laikraščių ekonominis pamatas, tai apgarsinimai; juos duoda dažniausia tokiems laikraščiams, kurie labjau patinka. Visame pasaulyje katalikai neturi nei vienos tinkamos apgarsinimų agenturos. Koks tai baisus nuostolis katalikų spaudai.

Visos svarbiosios kulturinēs, politinēs ir finansinēs žinios yra laikraščiams pranešamos tam tikrų tarptautinių spaud. assosiacijų. Tas įstaigas veda masonai ir kapitalistai ir jie savo dvasią įveda į žinių formą ir tendenciją. Tuo tarpu mes katalikai dar neturime tarptautinēs spandos sąjungos. Koks tai nuostolis katalikybei. Tikybinēs, ekonominēs ir politinēs nuomonēs musų priešininkų yra skleidžiamos milžiniškame maštabe, su pagalba viso mechanizmo šiandieninio teknikos mokslo, tuo tarpu, kada musų nuomonēs yra nustumiamos ir nuslopinamos.

Mes turime sudaryti lēšas įsteigti tarptautinei spaudos sąjungai ir tarptautinei apgarsinimų agenturai. Tas idējas reikia nurodyti katalikams, kad jie įsitikintų, kaip svarbus yra daiktas galinga katalikų spauda.

Katalikai turi suprasti, kad jų aukos ir pasišventimas del katalikų spaudos sustiprinimo bus malonesnis Dievui ir pačiai Bažnyčiai ir dušioms naudingesnis, negu pirkimas bažnytinių indų ir net negu bažnytinēs apeigos. Pakol to nesupras visi katalikai, mes negalime tikēties sulaukti spaudos, kuri atatiktų Katalikų Bažnyčios rimtybei ir pajēgoms. Žmonių vadai, pirmiausia-gi kunigai, turi skaityti tai savo didžiausiu uždaviniu."

Tos visos mintys labai tinka ir musų visuomenei, musų skaičius, musų organizacijos ir įstaigos, musų nuveikiami darbai Bažnyčios ir Tēvynēs labui — toli neatatinka musų spaudai, kuri vis dar yra atsilikusi nuo musų priešininkų spaudos. Labai daugelis katalikų tebeskaito dar bedievių leidžiamus laikraščius. Tas begalo trukdo musų pažangą ir tinkamą susiorganizavimą.

Štai Marijos Mēnuo. Kaip butų gražu, kad visų musų kolionijų veikējai, visos musų idējinēs organizacijos, sukrustų padirbēti katalikų spaudos išplatinimui savo kolionijose. Tasai darbas be abējo patiktų Dievo Motinai, butų naudingas Bažnyčiai ir musų Tautai. Tai netik nekliudytų musų gerų už manymų ir darbų, bet priešingai dar sustiprintų juos.

Federacijos Sekretorijatas

RAMYGALOS PROGIMNAZIJOS RUMAMS STATYTI KOMITETO ATSIŠAUKIMAS.

Ilgai statytas ir varžytas Lietuvos kulturos bei švietimo darbas, musų Tēvynei pasijutus nepriklausomai, ēmē sparčiai augti ir plēstis. Lietuvių visuomenē steigiasi pradžios mokyklų, vidurinių mokyklų bei progimnazijų, aukštesnių ir net aukštųjų mokyklų. Tam darbui aukojama daug pasišventimo, energijos, lēšų. Ir vis dar jų didelē stoka jaučiama.

Didelēmis pastangomis ir aukomis liko ir Ramygaloje įkurta vietos švietimo ir kulturos židinys — tas didžiausias kiekvienos tautos nepriklausomybēs laidas — aukštesnioji mokykla — progimnazija. Tik iki šiol toji mokykla turējo vargti ankštame butē. Bet ir iš to vargo ramygaliečiai pasiryžo išsivaduoti — nutardami pasistatyti mokyklai dviejų aukštų rumus. Didelių muro namų projektas jau Švietimo Ministerijos ir Atstatymo Komisariato patvirtintas ir statymo darbas pradētas. Jam tęsti ir užbaigti reikia milžiniškų jēgų, ypačiai lēšų. Užtat Progimnazijos Rumams statyti Komitetas kreipiasi į musų visuomenę, į susirupinusias švietimu įstaigas, ypač į išsimēčiusius po Lietuvē ramygaliečius ir kitų artimų apylinkių žmones, prašydamas jį sušelpti. Komitetas užvis daugiausia pasitiki savo broliais amerikiečiais. Jie daug yra padēję Lietuvos gerovei augyti. Jie švietimo reikalais taip pat nepagailēs dolerių.

Redakcijai sutikus aukos bus skelbiamos. Be to daugiau paaukojusiems bus dovanojami padēkos lapai su progimnazijos vaizdu arba vardai įrašomi į statomus rumus.

Visuomenę sukruski negaišuodama!

R. Pr. R. St. Komitetas.
J. Karutis, pirmininkas

SIŲSKITE "GARSĄ" LIETUVON!

LIETUVIAI, IMKIMES PREKYBOS IR PRAMONES

Rašo DOMAS ŠIDLAUSKAS.

(Tąsa).

vairios—5.000, e) dalgēs—10.000, b) šakēs, lopetos, grēbliai, pjautuvai—3.000, e) rēčiai arpams ir kit.—15.000. 3) Mašinos: a) gazo, spirito, žibalo motorai—200.000, b) vidaus degimo motorai—100.000, c) garvežiai—300.000, d) garo katilai, lokomobiliai—300.000, e) gel. vagonai, platformos—100.000, f) gel. garlaiviai, baržos—300.000, g) automobiliai—80.000, h) elektros motorai, dinamo mašinos, akumiletoriai—150.000, i) vējo motorai—8.000, j) eroplanai—200.000, k) pompos, kompresoriai, gidrauliniai presai ir mašinos—20.000, l) keliamieji kobiniai, ... (samopodavalki), vandens kēlimo mašinos—10.000. 4) Specijalēs mašinos: a) betono šeivoms, plytoms, stogalkoms dirbti—5.000, b) durpių trupinamosios ir spaudamosios—5.000, c) naugių apdirbamosios, tekinamosios, pjelyčių dirbamosios—10.000, d) lentų, goutų pjaunamosios, abliuojamosios mašinos—100.000, e) dažų (malevų), trinamosios, akmens malamosios maš.—10.000, f) odos dirbamosios—10.000, g) papirosų gilzų, gilzų su muštukais, vata antspauda, dirbimo mašinos, papirosų mašinos—50.000, h) tabokos dirbamosios mašinos—20.000, i) rašomojo ir kt. popieriaus dirbamosios mašinos—20.000, j) linų ir kanapių verpiamosios mašinos—50.000, k) vilnų šukuojamosios, kratyklēs—50.000, l) vilnų verpimas maš.—50.000, m) vilnų audžiamosios maš.—100.000, n) vilnų audeklų veliamosios mašinos, spaudamosios maš.—10.000, o) medo audeklų mušamosios mašinos ir prietaisai—50.000, p) spaustuvių ir litografijų mašinos—80.000, r) muilo dirbamosios mašinos—10.000, s) prosijamosios mašinos—10.000, t) saldainių dirbimo mašinos—15.000, u) spirito varomosios mašinos—50.000, v) alaus dirbamosios mašinos—10.000, w) pataisytų vandeniu dirb. maš.—10.000, x) bulbinio krakmolo ir miltų dirbimo mašinos—10.000, y) makaronų, barankų dirb. maš.—10.000, z) miltų ir kruopų malimo mašinos, malunų elevatoriai—25.000, ž) valcai, valcų kalimo staklēs—1000.000, @) celiuloido dirb. maš.—30.000. 5) Mašinēlēs: a) pieninkavimo maš. ir įrankiai, sterealizatoriai, separatoriai—20.000, b) gaisrininkų mašinos—20.000, c) dviračiai, motociklētēs, vaikų vežimēliai—50.000, d) skalbyklų maš. ir prietaisai—30.000, e) keliamosios mašinos (liftai), vindos—10.000, f) svarstyklēs, bagažo rateliai, kopiravimo presai, točkos, drezinos—30.000, g) telegrafo aparatai, telefonų numeratoriai—50.000, h) neriamosios, siuvamosios mašinos—100.000, i) dešrų dirbamosios mašinos, muilo presai—10.000, j) lankų nitavimo, dēželių uždarymo (hermetiškai), suvirinamosios lentelēs, etikečių klijavimo, gręžimo, pakavimo mašinēlēs, ... (obvodnych trub) įrankiai—10.000, k) paukščių ir žvērelių gaudymo įrankiai—3.000. 6) Kiti dalykai: a) vielos virvēs, lynai, kritelē, spilgos plaukams, matracai—8.000, b) skardinēs, dēžēs, dēžēs vaksui, tepalams, leikelēs, leikelēs, kibirai, dušai, skadros, ropelēs lempoms, virtuvai (kipiatilniki), imbrikai—5.000, c) likternos, skadros lempelēs, spiritu bei žibalu kurinamosios virtuvēlēs, filtrai—5.000, d) karstai—2.000, e) kišeniniai peiliai—1.000, f) peiliai sodininkams, medžiotojams, batsiuviams, virtuvēms, duonai riešti, krakmolo, popieriaus ir odos dirbtuvēms—1.000, g) prietaisai vagonams ir laivams—5.000, h) gelžkelių signalizacijos dalykai—10.000, i) gimnastikos įrankiai, kariuomenei prietaisai—10.000, j) šaudyklēs, revolveriai, kareivių šaudyklēs, kulkosvaidžiai—50.000, k) langinēs ir štorai magazinams, troboms—5.000 l) spinelēs (kabančios), jutrinēlēs, jutrinos—3.000, m) kirpējų, sodininkų, bitininkų prietaisai—3.000, n) skerdyklų prietaisai, dezinfekcijos kamerų įrankiai—3.000, o) šukuojamųjų mašinų šepečiai—5.000.

V. VARIS. 1) Vario dalykų liejimas, skardos kočiojimas, arkušai—100.000, 2) pučiamieji muzikos instrumentai—15.000. 3) Varpai—10.000, 4) bubnų katilai, katilai, tacos, prausimosi bliudai, indai, svarstyklių torieliai, kiveriai—10.000, 5) varpeliai, kankalai—3.000, 6) liktoriai, rankenose ir kit. langams ir durims—5.000, 7) patronai—10.000, 8) bra, liustrų dalys, elektros apšvietimo prietaisai, lempų mašinēlēs—5.000, 9) spilgos, vinys amatninkams, akiniai, papirosų mašinēlēs, aplikai, retežēliai, kabliukai—3.000, 10) iškabēlēs, štempelių rēmai, plaukelēs, lentelēs—1.500, 11) sagučiai, sukabos, sagčiai, siuvamieji žiedai, knopkos pirštinēms, moterų drapanoms—3.000.

VI. ŠVINAS. 1) Kočiojimas arkušų, šeivų ar trubų, traukimas—10.000, 2) šriftai, stereotipai—3.000, 3) plombos, kulpkos, kiti išdirbiniai—3000, 4) šratai—1.000.

VII. ALAVAS: 1) Kočiojimas arkušų, plauskelēs, plankelēs—10.000.

VIII. CINKAS (cinas): 1) Cinkavimas—5.000, 2) arkušai, lazdelēs, kiti išdirbiniai—10.000, 3) gaideliai, pistoletēliai ir kiti žaislai—3.000.

IX. AUKSAS: 1) Indai namams, bažnyčioms—3.000, 2) auksinimas—500, 3) akiniai, žiedai, auskarai, brazletai, spilgos—500, 4) retežēliai (grandinēs) laikrodžiams ir kitoki—500.

X. SIDABRAS: 1) Sidabrinimas—500, 2) namų ir bažnyčios indai, portsigarai, folga—3.000, 3) žiedai, akiniai, auskarai, branzoletai, spilgos, kryželiai, medalijonai—500, 4) retežēliai, radikiuliai—500.

XI. KITI NAUGIAI: 1) Nikelis: a) indai, bonkų dangteliai—3.000, b) galanterija—2.000, 2) Aluminijus: a) indai, kiti išdirbiniai—2.000, b) galanterija—2.000. 3) Melchioras: galanterija—2.000.

XII. MIŠRUS DALYKAI: 1) Bronza (žalvaris) įvairi-liejimai—1.000, 2) telegrafo viela—50.000. 3) Kabeliai—150.000, 4) patrankos—300.000, 5) kontrolēs kasos, rašomosios mašinos—40.000, 6) fizikos instrumentai, mikroskopai, pensmē, akiniai, modelēs, binokliai, spektilos—5.000, 7) termometrai, barometrai—3.000, 8) elektros batarējos, batarejēlēs—5.000, 9) iškabēlēs, raidēs, žymēs, pakinkų papuošalai, graviravimas—2.000, 10) sviestinēs, cukrinēs, šaukštai, šakutēs, rašalinēs, peleninēs, flegos (plēčkos)—2.000, 11) galvanoplastika—3.000, 12) cinkografija, kliišēs—3.000, 13) fotografija—500, 14) daugintojai, miniografai, hektografai—500, 15) sagučiai, valdininkų sagučiai, kokardos, karininkų dalykai, vainikai—2.000, 16) kapsinlēs, popieriniai patronai, kamščiai (korkos), pistonai—2.000, 17) uždigtuvai (skiltuvai), skambalēliai, barškalai, šukos, žaislai—2.000, 18) ..... (podšipniki), 19) susagos, sponskos, sukabos, sagčiai džekēms ir petnešoms, retežēliai, kita galanterija—2.000, 20) mišura, galiunas, ... (kanitel), blizgučiai, parča—2.000.

(Daugiaus bus).

KĄ LIETUVA PERKA AMERIKOJE.

Del didelio pinigų skirtumo atrodo, kad Lietuva nieko negalētų pirkties Amerikoje. Tečiau faktai parodo kitką. Pereitais metais, per vienuolikamēnesių su viršum, t. y. 1921 m., sausio 1 d. iki 1921 m. gruodžio 8 d. Lietuva įvežē Amerikos prekių išviso už 24,007,677 auksinų ir 47 skatikus. Paskyrium imant per tą laiką buvo įvežta iš Amerikos šių produktų:

Žibalo už	10,680,441.00
Cukraus už	5,182,531.00
Įvairių maisto produktų	5,156,289.20
Mašinų ir įrankių	2,298,675.00
Žemės ir ukio mašinų	667,000.00
Spaudos gaminių	413,588.00
Įvairių mineralinių dirbinių	327,980.00
Įvairių metalinių dirbinių	289,534.00
Įvairių manufakturos prekių	264,737.40
Tepalų	206,185.00
Audimų	135,074.00
Įvairių smulkių prekių	93,240.00
Įvairių gyvulių produktų	90,547.00
Odos ir jos gaminių	68,817.00
Įvairių chemijos produktų	29,271.87
Avalinēs	18,145.00
Galanterijos	17,575.00
Siulių ir mezginių	12,618.00
Kosmetikos	11,675.00
Stiklo ir jo dirbinių	343.00
Vaistų	20.00
Iš viso	241,007,677.47 sk.

Kadangi išviso tuo laiku įvežta prekių į Lietuvą už 789.927,254.50 tad importas iš Amerikos sudarē 3% viso Lietuvos importo.

Indomu patirti kiek iš įvairių šalių įvežta pereitais metais, prekių ir kitokioj eilēj tos šalys eina:

1)	Iš Vokietijos įvežta už		555,698,988.99
2)	Iš mažosios Lietuvos įvežta	už	98,718,992.56
3)	Iš Danciigo	,, ,,	58,011,154.00
4)	Iš Olandijos	,, ,,	27,557,307.00
5)	Iš Amerikos	,, ,,	24,007,677.00
6)	Iš Latvijos	,, ,,	11,856,233.11
7)	Iš Anglijos	,, ,,	7,889,668.00
8)	Iš Rusijos	,, ,,	3,324,000.00
9)	Iš Japonijos	,, ,,	3,819,090.00
10)	Iš Lenkijos	,, ,,	2,073,291.00
11)	Iš Šveicarijos	,, ,,	1,110,865.00
12)	Iš Estonijos	,, ,,	610,819.00
13)	Iš Suomijos	,, ,,	579,206.00
14)	Iš Francijos	,, ,,	377,119.00
15)	Iš Vilniaus krašto	,, ,,	296,201.00
16)	Iš Švedijos	,, ,,	285,781.00
17)	Iš Danijos	,, ,,	148,721.00
18)	Iš Čeko-Slovakijos	,, ,,	128,055.00
19)	Iš Portugalijos	,, ,,	92,885.00
20)	Iš Italijos	,, ,,	59,368.00

Tokiu budu matome, kad Lietuvos importe Amerika užēmē penktąją vietą, tada kada Anglija užēmē septintąją vietą, nors ji yra Lietuvai daug artimesnē kaimynka. Jei importą iš mažosios Lietuvos ir iš Danciigo skaityti išvien su Vokietijos, tada Amerikos bus trečia vieta, Anglijos penkta ir t. t. Viena Amerika davē Lietuvai prekių daugiau, negu Latvija, Rusija, Šveicarija, Estija, Suomija, Francija, Švedija, Danija, Čeko-Slovakija, Portugalija, Italija — visas tas šalis kruvon sudējus, taigi viena tolimoji Amerika davē Lietuvai prekių daugiau, negu 12 Europos valstybių, Lietuvos kaimynkų.

Visa tai parodo, kad Amerika galēs drąsiai ateityje konkuruoti savo prekēmis Europoje. Reikia tikēties, kad savo valiutą įvedus. Europoje taikai nusistovējus Lietuva galēs plačiai išplēsti savo prekybą su Amerika.

NAUJAS MAŽAS AUKSO ALTORIUS.

Tik ką gavome iš Europos maldaknygių, kurių musų žmonēs labai pageidavo. Yra tai Aukso Altorēliai. Gražus apdarai, minkšti viršai, o ir kaina prieinama.

No. I kaina $150
No. II kaina $1.75
Reikalaukite:
"GARSAS"

ir 3,000 mark. Kaip raštininkas nēims kyšio, kuris a algos nuo 1,000 iki 2,000 mark. į mēnesį? O jam kalinga pragyvenimui nuo 3,000 iki 4,000 markių. Neti kyšio gali tai tik didžiausias Lietuvos idealistas, kuis galētų pasiaukoti Lietuvos labui. Gerai buti valsty- s auka, mēnesį-du, bet jei buti tokia auka keletą metų dar su šeimyna, tai labai mažai tokių rasis. Už algų žumą dauguma kaltina St. Seimą. Tiesa, gal šį-tą St. mas ir galētų padaryti, bet ne viską. Daug labai prieda prie tokio nenormalumo algų nepastovumas mar- St. Seimas budžetą, — algas skiria metams, įplaukas ip pat, o markē kįla dienoms, su marke kįla ir visas pragyvenimas. Pavyzdin: valdininkui reikia malkų kurui, deri na nuo pardavējo, kuris atvežē į miestelį parduoti. Pirkējas sako: "žmogeli, kodel taip daug nori už savo malkas, dvi dieni atgal mano kaimynas už tokį vežimuką malkų mokējo daug pigiau"? Atsako: "dvi dieni atgal už dolerį buvo 200 mark. o šiandien yra 250 markių." Ką rodos galētų turēti malkos su doleriu?... O apie krautuvēse perkamus daiktus, tai ne dienoms kįla-mainosi kainos, bet valandoms. O valdininko alga vis ta pati. Kad Lietuvos piliečiai Valstybiniai butų susipratę gerai, gal ir St. Seimas greičiau rastų išeitį, bet reikia pasakyti, kad Lietuvos kaimiečiai nors tautiniai susipratę labai daug, bet valstybiniai dar labai mažai. Lietuvos kaimietis, kad pasiliuosavus ar sumažinus valstybę duoklę — pylevą, negailēs nē laiko, nē pinigų, o valdininkui už mažiausį pasitarnavimą nesigaili gana didelių kyšių, tankiai su didele skriauda valstybei ar jo kaimynui. Mat, vienas per kyšius pasiliuosuoja nuo kokios valstybinēs priedermēs, tai antras jo kaimynas, žinoma, kuris mažesnį kyšį davē turi už jį atlikti. Net stebētis reikia, kaip žmonēs begalo gerbianti svetimą nuosavybę, kaip sako, "savo kaimyno krislą neprisisavins," bet del valstybinio turto prisisavinimo per kyšius, mažiausio blogo nemato. Tenka kalbētis su vienu tokių "gerų" kaimiečių ir tai daugiau susipratusiu. Skundžiasi ant girios sargo, kad begalo "blogas" ir net pasidžiaugē, kad jau rengiama tam "nedoram" girios sargui pirtis ir už ką? "Ugi kam tas valstybinę girią sergsti kai savo"... Tokiu budu Lietuvos valdininkai tapo profesijonalais kyšių ēmime del mažų algų, markēs nepastovumo ir del Lietuvos piliečių menko valstybinio susipratimo.

Girtuokliavimas.

Antra begalo bloga yda Lietuvoj dabar yra ir su kuria reikētų kovoti be atidēliojimo, tai girtuokliavimas. Dabar Lietuvoj su labai maža išimtimi girtuokliauja visi: inteligentai, valdininkai, kaimiečiai, vyrai, moters, o blogiausia, kad jaunimas seniams neužsileidžia. Vaikinukai ir mergaitēs nuo 16 metų geria apsilaižydami. Ką sakau vaikinukai, net maži vaikai tēvų girdomi. Bunu sodžiui sekmadieny. Susirenka apie 10 vaikinukų ir apie tiek mergaičių. Visi jauni, gražus. Linksminasi, dainuoja tautines dainas, balsai gražus, pralavinti, nes dainuoja trimi ir keturiais balsais. Malonu. Ima šokti, šoka tautinius šokius: suktinį, klumpakojį ir daugybę mums, amerikiečiams, nematytų. Atsigērēti negalima. Polkom, "dropvalciam," "skurlencikam" ir kitam lenkų perlui vietos nēr. Bet prasideda trečia scena, gērimas... Nors imk ir pametęs bēgk, kad akys nematytų, kaip žusta Lietuvos žiedai. Geria alų, geria degtinę ir vēl alų ir vēl degtinę ir tai mergaitēs vaikinukams neužsileisdamos. Klausiu žinovų, kur tie jauni vaikinukai gauna tiek pinigų pragērimui. Sako, "tai ukininkų vaikai, vagia nuo tēvų javus ir girtuokliauja"... Štai dar kitas vaizdas: Kovo 10 d. bunu Klaipēdoj. Besikalbant su Klaipēdos lietuviais, klausiu kokias svarbiausias kliutis randa Klaipēdiškiai prisidējimo prie Didžiosios Lietuvos? "Didžiausia kliutis, tai bijoma **betvarkēs — apsileidimo**, kuris dabar yra Lietuvoj ir kad susidējus nepareitų ir į Klaipēdos kraštą." Ateinu ant stoties ir vis mano vaidintuvēj mintis negali išnykti, Klaipēdiškiai bijo betvarkēs — apsileidimo... Traukinio laukti priseina apie dvi valandi, laukiu "bufete." Lietuvių traukinys čia pat stovi apie porą valandų ir laukia savo laiko. "Bufete" trys vyrai prie "šinkiaus" kalba rusiškai ir daug garsiau už kitus. Prieina laikas traukiniui eiti, išeina iš "bufeto" ir ką jųs manote, kas jie per toki? Tai Lietuvos gelžkelio tarnautojai — tvarkdariai, kurie tvarką traukiny pridaboja — duris uždaro, atidaro, kaip juos vadina — nežinau. Girtutēliai — strapinēja, apsiseilēję, barzdos neskustos, susivēlę; nurodymus keleiviams davinēja, kurių didžiuma Klaipēdiškiai — gražiai pasipuošę, išdidus, tvarkus, paniekos žvilgsnius mēto ant tvarkdarių...

(Daugiau bus)

PROTESTAS

S. L. R. K. A. Connecticuto Apskritis laikytam susivažiavime, balandžio 30 dien. 1922, Šv. Juozapo parapijos svetainėje, Waterbury, Conn., vienbalsiai priimta tokia rezoliucija:

Kadangi Žygelis ir Natkevičius yra gerai žinomi, kaip Seimo nariai nuo socijalistų liaudininkų, dar labjaus yra žinomi jų darbai, vietoje dar buotis delei labo Valstybės, tai jie visą laiką trukšmą kelią ir Valstybės darbą trugdė Seime;

Kadangi pagaliaus apleidę Seimą, tie du reiksniai, at vyko į Ameriką savo partijos reikalais, ir dabar važinėdami po lietuvių kolionijas šmeižia kiek tik imanydami Krikščionių Demokratų veikėjus, Lietuvos Seimą ir abelnai visą Valstybės surėdymą;

Kadangi per savo prakalbas renka ir pinigus del savo partijos, kad dar labjaus galėtų šmeižti, ir Valstybės darbą trugdyti, kada reikia visiems budėti,

Todel ir protestuojame prieš Žygelį ir Natkevičių, kaipo prieš Tėvynės darbų trugdytojus ir jų kenksmingą Valstybei darbą.

Pasirašo Sesijų Valdyba:

J. P. Rikteraitis pirm.
A. J. Pateckis raštin.

NAUJOS DAINOS

Naujos Dainos su gaidomis, chorams, solo ir pianui, tik ką gautos iš Lietuvos. (Tallat Kelpšos, Kačanausko, Žilevičiaus, Šimkaus ir kitų).

1) Lakštingalelė 25c
2) Girtuoklio daina 40c
3) Nuliudimo valanda . . . 40c
4) Karvelėli 35c
5) O kaip miela ir gražu . . 45c
6) Geležinio vilko maršas . . 50c
7) Šėriau žirgelį 75c
8) Gundė mane bernužėlis . 75c
9) Tų mergelių dainavimas 50c
10) Gėriau dieną gėriau . . 30c
11) Gerk gerk girtuoklėli . 20c
12) Mylėk 35c
13 Už klystančius žmonės (bažnytinė) 45c
14) Močiutė širdelė 45c
15) Lopšinė 35c
16) Ne del tavęs aš mergelė 35c
17) Aguonelė 25c
18) Rugiagelis 25c
19) Merguželė brangi 30c
20) Sunku man gyventi . . . 35c
21) Beaištanti aušrelė . . . 25c
22) Devynios dainos 45c
23) Septynios giesmės (šv. mišioms) 60c
24) Kepurinė ir klumpakojis 25c
25) Suktinis, Našlys ir tt. . 30c
26) Keturi suktiniai 50c
27) Op! op, kas ten Nemuneli 25c
28) Sudiev Lietuva 25c
29) Šviesi naktis 40c
30) Čia kraštas liudnas . . . 30c
31) Jau pavasaris atėjo . . . 25c
32) Laisvės daina... ..... 35c
33) Dainų dainorėlis 30c
34) Musų dainėlės 35c
35) Aušrelei beaištant (apd) 60c
" " neapd 40c
36) Apvezdinkite ir mane (operete) $2.00
37) Byla del linų markos komedija. 25c
38) Tėvynės garsai (dainos . 25c
39) Prabočių šešėliai . . . 1.40
40) Vienas iš musų tur apsivesti komedija. 20c
41) Vainikai (dainos). . . . 1.00
42) Pavasario balsai (dainos) 1.00
43 Antifonalas vargoninin kams 4.00

Šitas visas dainas ir knygas galite gauti pas:

"GARSAS"
222 South Ninth Street
BROOKLYN, N. Y.

DRAUGIJOS IR KUOPOS TĖMYKIT.

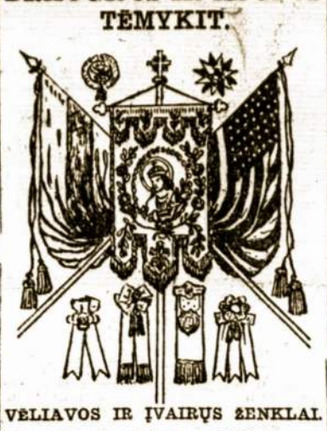

VĖLIAVOS IR ĮVAIRŪS ŽENKLAI.
Ilgų metų praktikos artistiška musų darbą liudija tukstančiai draugijų.
Informacijų delei rašykite:
M. A. Norkunas,
16 Pleasant St., Lawrence, Mass.

Aš Juozas Likas paieškau savo brolio Aleksandro Likos. 7 Metai atgal gyveno Čikagoje. Iš Lietuvos paeina Kauno gubernijos Panevežio apskričio Piniavo valščiaus. Jis pats, ar kas kitas jį žino malonėkit pranešti ant šio adriso ba turiu svarbų reikalą

Juozas Likas,
Box 317
Bentleyville, Pa. (19)

Kelionė ir Pinigai LIETUVON

Vasaros laiku atlankyk Lietuvą arba važiuok apsigyventi didžiuliais laivais pirkdamas laivakortę pas mus, o turėsi smagią kelionę ir gerą patarnavimą. Expresiniai laivai išleidžiami kas savaitę. Musų atstovai New Yorke patinka ant stoties ir prigelbsti ten iki ant laivo užsodina. **SIŲSK PINIGUS LIETUVON** ar kitur per **L. A. Pramonės Bendrovę**, o gausi žemiausį kursą ir pinigai nueis greitai. Pristatymą garantuojame. **Del parsikvietimo iš Lietuvos giminių**, darome įgaliojimų, ar kitokių popierų visada kreipkis pas mus. Siunčiant mums pinigus ar klausiant informacijų adresuokite:

LITHUANIAN AMERICAN TRADING CO.
112 No. Greene St., Baltimore, Md.

BIZNIERIAI GARSYKITĖS "GARSE".

NAUJI MUZKOS KURINIAI KOPOZITORIAUS A. ALEKSIO.

Vienam balsui prie fortepiano:

1. Bernužėli Nevesk Pačios . .50
2. O Pažvelki Mieloji 50

Dviems balsams prie fortepiano:

3. Skrenda Lekia Musų Mintis. 75
4. Trisdešimtis Lengvų (a capella) Duetų $1.50

Mišram Korui:

5. Pirmyn Į Kovą Už Tėvynę .50
6. Giesmė Į Šv. Kazimierą . .50
7. Keturiolika Dainų 1.00

SENIAU IŠLEISTA.

Vienam balsui prie fortapiano:

8. Meilė 40
9. Graži Čia Giružė 50
10. Visuomet Širdis Surakinta .60
12. Ak, Myliu Tave 75

Mišram Korui:

13. Lietuvos Vyčių Himnas . .25
14. Gynkim Šalį Lietuvos . . .50
15. Mes Grįšim Ten 75

Reikalaujant adresuokite:

A. ALEKSIS,
815 No. 8-th St., Springfield, Ill.

Henry J. Schnitzer State Bank

141 Washington St., New York, N. Y.

PO NUOLATINE KONTROLE BANKINIO DEPARTAMENTO NEW YORKO VALSTIJOS
KAIP SENIAUS, TAIP IR DABAR

SIUNČIA pinigus į Lietuvą pagal dienos kursą
Bankas, turintis geriausius ryšius Lietuvoje, išmoka pinigus greitai ir saugiai.
PARDUODA LAIVAKORTES į Lietuvą ir iš Lietuvos ant greičiausių ir geriausių laivų.
PARUPINA PASPORTUS, pasirašymus konzulių ir suteikia geriausius patarimus keleiviams.
NORĖDAMI GAUTI PREKES auksinų ar laivakorčių, rašykite į **SENĄ** ir gerai **ŽINOMĄ**.

Henry J. Schnitzer State Bank

141 Washington St., New York, N. Y.

Į LIETUVĄ IR IŠ LIETUVOS

LAIVAKORTES galima gaut pagal prekes kompanijų ir ant geriausių laivų visų linijų pas seniausią LIETUVIŠKĄ agentą — G. **KUNAŠAUSKĄ**. Agentura uždėta 1910 m.

PASPORTUS išreikalauju visiems keliaujantiems į LIETUVĄ.

Atvažiuojančius iš kitų miestų patinku ant stoties.

Persiuntimas **PINIGŲ Į LIETUVĄ** pagal dieninį kursą.

ATYDA. Mainymas pinigų ne priverstinas, bet išmainau, jeigu kas klausia.

G. Kunašauskas
179 E. 3-rd Street, New York, N. Y.

LAIVAKORTĖS ATPIGO!

KELIAUK IŠ LIETUVOS IR Į LIETUVĄ VISADA P

GEO. J. BARTASZIAUS AGENTURĄ, nes čionai pardu mos laivakortės netik iš New Yorko ir Bostono bet ir iš kitų portų.

PINIGUS ĮSMAINOME IR SIUNČIAME Į VISAS DALIS PASAUL pagal dienos kurso. Padaromo PASPORTUS ir kitokius dokumentus su Nota ir Lietuvos Atstovo patvirtinimais teisingai, pigiai ir greitai. Užlaikome r ju viešbučiu del laikino keleivių apsigyvenimo ir turime savo automobilius greito ir parankaus pasažierių ir jų bagažo išvažinėjimo. Reikalaukite musų aigų ir laivakorčių kurso ir įvairių patarimų laiškais arba ypatiškai atsilank o suteiksime veltui po sekančiu antrašu.

GEORGE J. BARTASZIUS
498 Washington Street, New York City, N. Y.

S.L.R.K.A. Pirmo Bertainio Atskaitos

SAUSIO MĖNESIO PAJAMOS

1	14	51 New Philadelphia, Pa. ..	$264.98
2	"	18 Tamaqua, Pa.	95.94
3	"	83 Scranton, Pa.	215.53
4	"	20 Philadelphia, Pa.	142.80
5	"	263 Hazleton, Pa.	70.38
6	"	52 Laurence, Mass.	88.03
7	"	197 Elizabeth, Pa.	72.80
8	"	54 Grand Rapids, Mich.	132.80
9	"	125 Export, Pa.	140.99
10	"	115 Brooklyn, N. Y.	87.60
11	"	35 McKees Rocks, Pa.	211.30
12	"	6 Plymouth, Pa.	77.77
13	"	97 Westfield, Mass.	42.49
14	"	28 Luzerne, Pa.	5.73
16	"	19 Northampton, Mass.	24.90
17	"	242 Branford, Conn.	32.94
18	"	9 Bridgeport, Conn.	53.49
19	"	239 Macanaqua, Pa.	14.70
20	"	211 Moline, Ill.	25.65
21	"	267 Herrin, Ill.	16.29
22	"	223 Hudson, Mass.	9.90
23	"	40 Shenandoah, Pa.	17.45
24	"	205 Washington Depot, Conn.	18.49
25	"	266 Oglesby, Ill.	8.67
26	"	80 Eynon, Pa.	7.60
27	"	88 Donora, Pa.	45.19
28	"	162 Gardner, Mass.	37.23
29	"	243 Amsterdam, N. Y.	37.03
30	"	160 Chicago, Ill.	22.42
31	"	178 Akron, Ohio	47.25
32	"	114 Rhone, Pa.	50.88
33	"	204 Rockdale, Ill.	66.94
34	"	190 Detroit, Mich.	42.68
35	"	218 Granville, Ill.	29.43
36	"	195 Moon Run, Pa.	31.71
37	"	254 Pittsburgh, Pa.	46.87
38	"	144 Freeland, Pa.	15.59
39	18	229 Korn Krest, Pa.	23.47
40	"	126 Coal Dale, Pa.	140.25
41	"	258 So. Bend, Ind.	19.09
42	"	235 Columbus, Ohio.	13.14
43	"	169 Sioux City, Iowa	30.86
44	"	191 Dayton, Ohio.	5.95
45	"	48 Cicero, Ill.	169.03
46	"	3 Elizabeth, N. J.	62.93
47	"	228 Nashua, N. H.	30.28
48	"	222 Brooklyn, N. Y.	5.00
49	"	148 E. Arlington, Vt.	9.90
50	"	82 St. Louis, Mo.	4.63
51	"	89 Hartford, Conn.	159.44
52	"	42 Brooklyn, N. Y.	257.14
53	"	249 Moundsville, W. Va.	24.64
54	"	174 Brooklyn, N. Y.	22.73
55	"	33 Roseland, Ill.	98.23
56	"	222 Brooklyn, N. Y.	2.75
57	"	35 McKees Rock, Pa.	1.32
58	"	45 Poquonock, Conn.	92.91
59	"	214 Melrose Park, Ill.	15.92
60	"	88 Donora, Pa.	4.50
61	"	135 Brooklyn, N. Y.	84.85
62	"	131 Westernport, Md.	33.49
63	"	207 West Frankfort, Ill.	32.16
64	"	129 Gary, Ind.	124.91
65	"	161 Collinsville, Ill.	77.67
66	"	79 Glen Lyon, Pa.	22.99
67	"	136 Watervliet, N. Y.	15.50
68	"	270 Binghampton, N. Y.	32.21
69	"	90 Hazleton, Pa.	237.78
70	"	192 Tariffville, Conn.	21.53
71	"	191 Dayton, Ohio.	58.06
72	"	15 Chicago, Ill.	149.62
73	"	39 Chicago, Ill.	94.29
74	"	101 Chicago, Ill.	126.35
75	"	193 Livingston, Ill.	20.33
76	"	34 Cincinnati, Ohio.	10.65
77	"	10 Philadelphia, Pa.	174.22
77	"	51 New Philadelphia, Pa.	23.39
78	"	123 Dorrisville, Ill.	17.09
79	"	57 Exeter Boro, Pa.	2.20
80	"	36 Newark, N. J.	4.48
81	"	231 East Moline, Ill.	9.07
82	"	67 Racine Wis.	40.41
83	"	119 Manchester, N. H.	4.17
84	"	222 Brooklyn, N. Y.	10.00
85	"	211 Moline, Ill.	1.00
86	"	222 Brooklyn, N. Y.	18.94
87	"	30 Scranton, Pa.	428.57
88	23	43 Port Chester, N. Y.	5.03
89	"	41 Worcester, Mass.	233.78
90	"	191 Dayton, Ohio.	1.00
91	"	110 Athol, Mass.	44.99
92	"	238 Warrior Run, Pa.	56.63
93	"	252 Rockford, Ill.	16.16
94	"	151 Westville, Ill.	263.77
95	"	199 Beckemeyer, Ill.	12.73
96	"	149 W. Hammond, Ill.	17.30
97	"	189 Pocahontas, Ill.	40.04
98	"	181 Chicago, Ill.	133.09
99	"	11 Waterbury, Conn.	144.04
100	"	154 Aurora, Ill.	104.67
101	"	100 Chicago, Ill.	216.47
102	"	87 Pittsburgh, Pa.	163.72
103	"	233 Port Griffith, Pa.	83.87
104	"	130 St. Clair, Pa.	.06
105	"	52 Lawrence, Mass.	33.40
106	"	129 Gary, Ind.	9.62
107	"	92 Bentleyville, Pa.	177.24
108	"	146 Spring Valley, Ill.	184.09
109	"	60 Bayonne, N. J.	70.01
110	"	155 Scranton, Pa.	346.22
111	"	21 So. Boston, Mass.	251.53
112	"	221 La Salle, Ill.	23.16
113	"	140 Carbondale, Pa.	146.56
114	"	272 Taylorville, Ill.	45.86
115	"	124 Wilmerding, Pa.	95.57
116	"	11 Waterbury, Conn.	11.88
117	"	16 Chicago, Ill.	44.37
118	"	164 So. Manchester, Conn.	70.44
119	"	180 Alliance, Ohio.	25.53
120	"	262 Hazleton, Pa.	22.63
121	"	222 Brooklyn, N. Y.	4.56
122	"	23 Hasting, Pa.	31.04
123	"	153 Lee Park, Pa.	14.08
124	"	177 Waukegan, Ill.	45.85
125	"	206 Peoria, Ill.	51.14
126	"	59 Gallitzin, Pa.	17.94
127	"	172 Castle Shannon, Pa.	26.41
128	"	215 Willson, Pa.	25.77
129	"	202 Chicago Heights, Ill.	52.18
130	"	75 Wanamie, Pa.	165.54
131	"	264 Dorchester, Ill.	20.02
132	"	255 Harvey, Ill.	19.56
133	"	63 Struthers, Ohio.	23.46
134	"	247 Palmerton, Pa.	13.15
135	"	109 New Britain, Conn.	148.72
136	"	106 New York City, N. Y.	145.50
137	"	265 Detroit, Mich.	52.27
138	"	156 Charleroi, Pa.	96.05
139	"	6 Plymouth, Pa.	186.51
140	"	185 Roxbury, Mass.	22.64
141	"	37 Oregon City, Oregon	3.90
142	"	32 Ansonia, Conn.	17.57
143	"	200 Linden, N. J.	30.49
144	"	234 Nanticoke, Pa.	48.19
145	"	47 Mt. Carmel, Pa.	9.21
146	"	53 Shamokin, Pa.	18.33
147	"	256 Benton, Ill.	69.38
148	"	91 Waterbury, Conn.	218.15
149	"	220 Reinerton, Pa.	30.71
150	"	259 Shenandoah, Pa.	126.04
151	"	17 Wilkes Barre, Pa.	162.02
152	"	226 W. Hazleton, Pa.	106.23
153	"	159 Lopez, Pa.	25.72
154	"	86 Portage, Pa.	24.47
155	"	11 Waterbury, Conn.	6.98
156	"	146 Spring Valley, Ill.	1.00
157	"	230 Detroit, Mich.	11.70
158	"	258 So. Bend, Ind.	6.27
159	"	237 No. Amherst, Mass.	13.84
160	"	1 Edwardsville, Pa.	1.00
161	"	248 Batavia, Ill.	4.86
162	"	251 Minden, W. Va.	30.39
163	"	261 Shadyside, Ohio.	16.41
164	"	7 Pittston, Pa.	18.69
165	30	29 Cumbola, Pa.	27.54
166	"	49 Reading, Pa.	9.19
167	"	269 Struthers, Ohio.	19.26
168	"	244 Wyoming, Pa.	23.22
169	"	222 Brooklyn, N. Y.	4.48
170	"	245 Schenectady, N. Y.	28.75
171	"	64 Bethlehem, Pa.	33.54
172	"	95 So. Boston, Mass.	52.45
173	"	36 Newark, N. J.	91.55
174	"	66 Elizabeth, N. J.	61.71
175	"	3 Elizabeth, N. J.	75.07
176	"	121 Suringfield, Ill.	174.52
177	"	209 Kingston, Pa.	262.26
178	"	27 Minersville, Pa.	179.20
179	"	187 Frackville, Pa.	150.41
180	"	140 Carbondale, Pa.	4.86
181	"	194 Inkerman, Pa.	2.10
182	"	6 Plymouth, Pa.	5.61
183	"	236 Kansas City, Kan.	43.09
184	"	73 Hudson, Pa.	27.84
185	"	118 Girardville, Pa.	43.93
186	"	76 Cannerton, Pa.	40.06
187	"	25 Miners Mills, Pa.	115.25
188	"	179 E. St. Louis, Ill.	30.97
189	"	67 Racine, Wis.	38.61
190	"	222 Brooklyn, N. Y.	15.00
191	"	105 Braddock, Pa.	50.18
192	"	56 Breslaw, Pa.	56.84
193	"	212 Plains, Pa.	44.40
194	"	85 Chicago, Ill.	195.51
195	"	141 Brockton, Mass.	86.25
196	"	222 Brooklyn, N. Y.	5.88
197	"	253 Steubenville, Ill.	31.89
198	"	198 Shamokin, Pa.	89.95
199	"	46 Sugar Notch, Pa.	107.43
200	"	8 Cleveland, Ohio.	131.33
201	"	119 Manchester, N. H.	292.75
202	"	78 Du. Bois, Pa.	531.87
203	"	122 Greggs, Pa.	6.54
204	"	186 Seltzer City, Pa.	34.39
205	"	77 Swoyers, Pa.	229.06
206	"	240 Rhone, Pa.	46.71
207	"	165 Harrison, N. J.	96.00
208	"	93 Easton, Pa.	51.46
209	"	222 Brooklyn, N. Y.	10.68
210	"	92 Bentleyville, Pa.	25.30
211	"	44 Haverhill, Mass.	3.48
212	"	133 Vandergrift, Pa.	96.32
213	"	50 Cleveland, Ohio.	172.28
214	"	250 Clinton, Ind.	26.89
215	"	68 Pana, Ill.	12.17
216	"	227 Port Washington, Wis.	29.00
217	"	103 Rocester, N. Y.	164.31
218	"	24 Minersville, Pa.	463.14
219	"	168 Kewanee, Ill.	14.70
220	"	57 Exeter Boro, Pa.	147.26
221	"	61 Duryea, Pa.	131.58
222	"	31 Mahanoy City, Pa.	389.55
223	"	111 Plymouth, Pa.	124.13
224	"	134 Brooklyn, N. Y.	41.15
225	"	90 Hazleton, Pa.	38.00
226	"	228 Nashua, N. H.	49.67
227	"	82 St. Louis, Mo.	96.23
228	"	225 Throop, Pa.	72.09
229	"	137 Rockford, Ill.	62.32
230	"	171 Detroit, Mich.	245.97
231	"	188 Albany, N. Y.	29.00
232	"	216 Manchester, Conn.	47.03
233	"	102 Duquesne, Pa.	25.42
234	"	98 Worcester, Mass.	69.25
235	"	113 Wilburton, Okl.	7.56
236	"	143 North Abington, Mass.	6.49
237	"	1 Edwardsville, Pa.	382.38
238	"	80 Eynon, Pa.	90.10
239	"	69 Ashley, Pa.	2.24
240	"	58 Curtis Bay, Md.	60.57
241	"	96 Gilberton, Pa.	124.83
242	"	25 Miners Mills, Pa.	2.00
243	"	235 Columbus, Ohio.	11.64
244	"	205 Washington Depot, Conn.	30.12
245	"	62 Sheboygan, Wis.	60.37
246	"	141 Brockton, Mass.	6.58
247	"	98 Worcester, Mass.	5.55
248	"	2 Forest City, Pa.	9.34
249	"	216 Manchester, N. H.	6.60
250	"	14 Wilkes Barre, Pa.	97.25
251		Nuošimtis už Bonus	461.25
215	"	271 Simpson, Pa.	85.62
252	31	214 Melrose Park, Ill.	42.85
253	"	81 Norwood, Mass.	103.25
254	"	28 Luzerne, Pa.	284.14
255	"	40 Shenandoah, Pa.	536.76
256	"	194 Inkerman, Pa.	113.41
257	"	130 St. Clair, Pa.	75.65
258	"	17 Wilkes Barre, Pa.	114.16
259	"	244 Wyoming, Pa.	13.71
260	"	2 Forest City, Pa.	533.46
261	"	196 Plymouth, Pa.	21.83
262	"	246 Greenfield, Mass.	21.86
263	"	112 Bridgeville, Pa.	152.70
264	"	170 Neagara Falls, N. Y.	84.85
265	"	222 Brooklyn, N. Y.	4.50
266	"	70 Old Forge, Pa.	84.07
267	"	209 Kingston, Pa.	8.74
268	"	182 Fitchburg, Mass.	6.47
269	"	108 Maspeth, L. I. N. Y.	99.39
270	"	100 Chicago, Ill.	34.05
271	"	12 Ranshaw, Pa.	106.88
272	"	132 Philadelphia, Pa.	5.96
273	"	158 Pittsburgh, Pa.	103.19
274	"	55 Bernice, Pa.	6.94
275	"	7 Pittston, Pa.	374.64
276	"	22 Kenosha, Wis.	38.48
277	"	222 Brooklyn, N. Y.	13.80
278	"	69 Ashley, Pa.	83.70
279	"	222 Brooklyn, N. Y.	6.00
280	"	144 Freeland, Pa.	21.02
281	"	232 Elmira, N. Y.	15.02
282	"	51 New Philadelphia, Pa.	2.50
283	"	205 Washington Depot, Conn.	11.38
284	"	222 Brooklyn, N. Y.	3.12
285	"	268 Kulpmont, Pa.	18.18
286	"	222 Brooklyn, N. Y.	3.51
287	"	33 Roseland, Ill.	5.74
288	"	222 Brooklyn, N. Y.	8.15
289	"	27 Minersville, Pa.	5.07
290	"	44 Haverhill, Mass.	3.69
291	"	18 Tamaqua, Pa.	83.00
292	"	26 Lewiston, Me.	172.46
293	"	269 Struthers, Ohio.	3.42
294	"	3 Elizabeth, N. J.	8.20
295	"	38 Homestead, Pa.	296.76
296	"	222 Brooklyn, N. Y.	4.80
297	"	82 St. Louis, Mo.	2.83
298	"	33 Chicago, Ill.	45.38
299	"	41 Worcester, Mass.	12.40
300	"	245 Schenectady, N. Y.	35.97
		Viso Pajamų Sausio mėnesį ..	$22,205.81

VASARIO MĖNESIO PAJAMOS

301	10	13 Baltimore, Md.	$196.00
302	"	65 Paterson, N. J.	87.39
303	"	48 Cicero, Ill.	97.54
304	"	115 Brooklyn, N. Y.	197.25
305	"	222 Brooklyn, N. Y.	5.00
306	"	40 Shenandoah, Pa.	29.7
307	"	131 Westernport, Md.	35
308	"	232 Elmira, N. Y.	14
309	"	207 W. Frankfort, Ill.	23
310	"	228 Nashua, N. H.	[illegible]
311	"	40 Shenandoah, Pa.	10
312	"	239 Macanaqua, Pa.	14
313	"	83 Scranton, Pa.	30
314	"	183 Pittston, Pa.	1
315	"	51 New Philadelphia, Pa.	[illegible]
316	"	176 Indiana Harbor, Ind.	[illegible]
317	"	4 Shenandoah, Pa.	[illegible]
318	"	88 Donora, Pa.	[illegible]
319	"	40 Shenandoah, Pa.	[illegible]
320	"	216 Manchester, N. H.	3
321	"	195 Moon Run, Pa.	[illegible]
322	"	116 New Haven, Conn.	1
323	"	97 Westfield, Mass.	[illegible]
324	"	187 Frackville, Pa.	[illegible]
325	"	119 Manchester, N. H.	[illegible]
326	"	222 Brooklyn, N. Y.	3
327	"	222 Brooklyn, N. Y.	15
328	"	67 Racine, Wis.	86
329	17	90 Hazleton, Pa.	18
330	"	263 Hazleton, Pa.	7
331	"	197 Elizabeth, N. J.	76
332	"	20 Philadelphia, Pa.	106
333	"	271 Simpson, Pa.	8
334	"	218 Granville, Ill.	2
335	"	242 Branford, Conn.	3
336	"	101 Chicago, Ill.	14
337	"	5 Forest City, Pa.	5
338	"	253 Steubenville, Ohio.	[illegible]
339	"	165 Harrison, N. J.	3
340	"	211 Moline, Ill.	[illegible]
341	"	274 Saginaw, Mich.	[illegible]
342	"	266 Oglesby, Ill.	[illegible]
343	"	108 Maspeth, L. I. N. Y.	[illegible]
344	"	9 Bridgeport, Conn.	[illegible]
345	"	177 Waukegan, Ill.	7
346	"	4 Shenandoah, Pa.	[illegible]
347	"	97 Westfield, Mass.	[illegible]
348	"	47 Mt. Carmel, Pa.	[illegible]
349	"	54 Grand Rapids, Mich.	1
350	"	155 Scranton, Pa.	2
351	"	204 Rockdale, Ill.	1
352	"	126 Coal Dale, Pa.	1
353	"	221 La Salle, Ill.	2
354	"	52 Lawrence, Mass.	[illegible]
355	"	98 Worcester, Mass.	1.63
356	"	98 Worcester, Mass.	39.07
357	"	254 Pittsburgh, Pa.	37.90
358	"	192 Tariffville, Conn.	4.85
359	"	215 Wilson, Pa.	25.89
360	"	162 Gardner, Mass.	37.1
361	"	172 Castle Shannon, Pa.	20.8
362	"	272 Taylorville, Ill.	48.35
363	"	153 Lee Park, Pa.	21.50
364	"	222 Brooklyn, N. Y.	20.88
365	"	274 Saginaw, Mich.	26.72
366	"	220 Reinerton, Pa.	48.45
367	"	89 Hartford, Conn.	212.5
368	"	222 Brooklyn, N. Y.	6.0
369	"	Nuošimtis už Southern Indiana, Southwestern Bell Telephone ir Packard Motor Bonus	292.
370	27	212 Plains, Pa.	47.
371	"	8 Cleveland, Ohio.	115.
372	"	236 Kansas, City, Kansas.	48.
373	"	68 Pana, Ill.	12.
374	"	82 St. Louis, Mo.	8.
375	"	25 Miners, Mills, Pa.	127.8
376	"	3 Elizabeth, N. J.	137.2
377	"	198 Shamokin, Pa.	72.72
378	"	259 Shenandoah, Pa.	11.81
379	"	115 Brooklyn, N. Y.	99.97
380	"	57 Exeter Boro, Pa.	135.54
381	"	100 Chicago, Ill.	57.07

(Bus daugiau)

SIVIENIJIMAS LIETUVIŲ RYMO KATALIKŲ AMERIKOJE
1886
LITHUANIAN R·C ALLIANCE of AMERICA

CENTRO RAŠTINĖ, ORGANO "GARSO" REDAKCIJA IR ADMINISTRACIJA:
222 SOUTH 9-TH STREET, BROOKLYN, N. Y.
Tel. Williamsburg 5063.

CENTRALĖ VALDYBA:

Kun. N. J. Petkus, Dvasios Vadovas,
259 North Fifth Street, Brooklyn, N. Y.
Juozas S. Vasiliauskas, Pirmininkas.
112 No. Greene Street, Baltimore, Md.
Antanas J. Sutkus, Vice - Pirmininkas,
811 So. Victory Street, Waukegan, Ill.
Jurgis Tumasonis, Raštininkas Knygius ir Organo Administ.
222 South 9-th St. Brooklyn, N. Y.
Juozas Stulgaitis, Iždininkas,
122 So. Meade Street, Wilkes-Barre, Pa.
Antanas J. Kižis, Iždo Globėjas,
27 Hill Park Ave., Pittston, Pa.
Juozas P. Mačiulis, Iždo Globėjas,
222 So. 9-th St., Brooklyn, N. Y.

TEISMO KOMISIJA:

Kun. F. Kemėšis, 1313 Westminster Ave., Detroit, Mich.
A. S. Vaitkus P. O. Clerk, Dayton, Ohio.
K. J. Krušinskas, 222 So. 9-th St., Brooklyn, N. Y.
J. Tamelis, 129 Loban Lane, Kingston, Pa.

APŠVIETOS KOMISIJA:

Aleks. Aleksis, 815 North 8th Street, Springfield, Ill
F. Virakas, 336 Broadway. Boston 27, Mass.
Pr. Juras, 2334 S. OakleyAve., Chicago, Ill.

LABDARYBĖS KOMISIJA:

B. Jakaitis, 917 W. 33-rd St., Chicago, Ill.
J. Janušauskas, 10625 Lafayette Ave., Chicago, Ill.
M. Šiunčiuvenas, 5143 S. Paulina St., Chicago, Ill.

IŠ KUOPŲ DARBUOTĖS.

HAZLETON, PA.

Susivienijimo Lietuvių Rymo Katalikų Amerikoje 2 Penn. apskričio valdyba šaukia susirinkimą gegužio 14 d., 1:30 val. po pietų, Igno Degučio svetainėje, 128 Green st., West Hazleton, Pa.

Visos prie šio apskričio priklausančios kuopos malonėkite prisiųsti delegatus, nes turime svarbių dalykų apsvarstyti.

Juozas Kavaliauskas,
raštininkas.

S. L. R. K. A. CHICAGOS APSKRIČIO KUOPŲ DOMEI.

S. L. R. K. A. Chicagos ir apylinkės Apskričio svarbus susivažiavimas įvyks Aušros Vartų par. salėj (2328 W. 23 Place, Chicago, Ill.), 28 d. gegužio, 4 val. po pietų.

Visos priklausančios prie šio Apskričio kuopos malonėkite kuoskaitlingiausia prisiųsti atstovų į šį suvažiavimą.

Kuopoms, kurioms jau nebebutų galima išrinkti delegatus, tegu kuopų valdybos atsilanko.

Apskričio Valdyba

WORCHESTER, MASS.

Susiv. L. R. K. A. 41 kuopa rengia teatrą gegužio 21 dieną "Kova po Gedraičiais", 6 veiksmų drama, veikalas perstato mušį lietuvių su lenkais. Meldžiam visų atsilankyti į tą vakarą. Vaidinimas bus bažnytinėje svetainėje. Pradžia 7 val. vakare. Nepraleiskit šios progos. Atėję pamatysite, kaip lenkai bėga "do Warszawy". Prie tos progos noriu priminti, kad musų kuopos bus susirinkimas gegužio 13 dieną. Kviečiam visus narius atsilankyti į susirinkimą ir naujų atsiveskite. Meldžiu visų narių, kas tik galite pasiimti tikietų nuo musų išdininkės ir platinti kaip galima, kad pagelbėti šitam darbui. Kuo daugiau darbuosimės, broliai, tuo daugiau laimėsime ir darbas smarkiau eis. Tik reikia vienybės.

K. Baronas.

AKRON, OHIO.
Teatras ir Šokiai.

Rengia S. L. R. K. A. 178 kp. veikalas "Užkeikta Mergelė", bus perstatyta gegužio 14 d. š. m., bažnytinėje salėje.

Aktoriai yra gana gerai išsilavinę. Prie to bus labai puikių pamarginimų, kurinos atliks visiem žinomi vaikai Belitskiukai. Užtikrinam, kad publika bus pilnai užganėdinta. Nepraleiskite geros progos, visi lietuviai. Nariai ir narės butinai turi but visi ant šio teatro ir baliaus. Atėkite kuodaugiausiai.

Kviečia 178 kp. **Valdyba**

WESTFIELD, MASS.

Kovo 12 d. š. m. buvo 97 kp. mėnesinis narių susirinkimas. Buvo perskaitytas laiškas nuo S. L. R. K. A. 135 kp. vieno nario atsišaukimas, jog labai serga akių liga ir reikalauja paramos. Kadangi vietinė 97 kp. yra silpnutė ir iždas kaip ir tuščias tai buvo parinkta nuo narių auka, kas kiek išgalėjo aukojo šie nariai. Po 1 dol.: Hip. Jageliavičia, Alek. Atkočaitis, J. Jonaitis. Po 50c. J. Gegužis, K. V. Masaitis, V. Simanavičius. Po 25c. K. Adomaitis, J. Giečiavičia, O. Orintienė, Z. Jageliavičia, V. Barisas, ir A. K. Masaitis 50 c. Viso suaukota 6.25, kurie buvo pasiųsta kuopos išrinktam komitetui, atiduoti M. Čižiauskui.

Taipgi primenu ir kitiems nariams katrie dar neaukavote, kad sumestumete kelis centus jeigu išgalite ateinantį susirinkimą, gegužio mėnesį bus mėnesinis susirinkimas 14 d., toj pačioj vietoj, tuoj po sumos. Yra prašoma visų narių susirinkti ir užsimokėti duokles ir taipgi naujų narių atsivesti prisirašyti.

K. V. Masaitis.

AKRON, OHIO.

178 kp mėnesinis susirinkimas bus gegužio 14 d., tuojaus po sumos. Nariai ir narės, visi malonėkit susirinkti, nes turime daug svarbių reikalų aptarti. Užsilikusieji su duoklėmis butinai turit užsimokėti. Susirinkimas bus Šv. Petro lietuvių salėje. Atsiveskite ir naujų narių, nors ir po vieną. Taipgi tėvai ir motinos, kam duodatės visokiems žydeliams apgaudinėti su tais jų visokiais inšiurinais, kad galima vaikus prirašyti.— prie katalikiško Susivienijimo L. R. K. A. prie apdraudos vaikų skyriaus, kurie jie sykių su suaugusiais lankysis ant susirinkimų ir pratinsis prie katalikiškų organizacijų. Tai tėvai ir motinos nepraleiskit progos, bet atsiveskit ant susirinkimo 14 d. gegužio ir prirašykite. Jiems nereikia instojimo mokėti, ir labai maži mokesčiai del jų.

J. B. Serafinas rašt.

MANCHESTER, N. H.

S. L. R. K. A. 119 kp. bus susirinkimas, 14 d. gegužio, 2-rą val. po pietų, Battery salėje, 153 Manchester gatvės. Gerbiamieji nariai ir narės, 119 kuopos, malonėkite atsilankyti kuoskaitlingiausia ant šio susirinkimo, nes turime daug svarbių reikalų aptarti ir gerų inešimų inešti į Seimą, birželio mėnesį. Taipogi malonėkite ir naujų narių atsivesti.

F. Čekutis, rašt.

BRESLAU, PA.

56-tos kuopos susirinkimas įvyks 14 dieną gegužio, 1922 m., Aleksandro Nutaučio svetainėje, 2 val. po pietų. Gerb. nariai malonėkit kuoskaitlingiausia susirinkti, kadangi bus daug dalykų aptarti, taipgi bus renkami delegatai į S. L. R. K. A. Seimą, kuris įvyks berželio mėnesyje. Taipgi meldžiu tų narių, kurie yra usilikę su duoklėmis atsilyginti.

Adolfas J. Žėkas, rašt.

STRUTHERS, OHIO.

269 kuopa laikys savo susirinkimą, 12 d. gegužio, 2 valandą po pietų, Lietuvių Progresyvio Kliubo svetainėje, 628 Franklin Ave., Youngstown, Ohio. Meldžiu visų narių pributi ant šio susirinkimo, kadangi bus išduota atskaita apie kuopos veikimą ir iš Finansų stovio. Neužmirškite ir naujų narių atsivesti.

K. Stupinkevičia, rašt.

WORCESTER, MASS.

41 kp. laikys mėnesinį susirinkimą 13 d. gegužio subatos vakare, lygiai 6-tą val. Malonėkite visi nariai atsilankyti, o labjausia tie, kurie mokestis esat užvilkę, ir malonėkit visi atsivesti naujų narių prisirašyti, ir praneškit tiems nariams, kurie blonkas turi.

A. K., sekretorius

BALTIMORE, MD.

S. L. R. K. A. 13 kuopos mėnesinis susirinkimas įvyks gegužio 21 d., 2 val. po pietų, Šv. Alfonso salėje. Šiame susirinkime bus svarstoma inešimai del sekančio Seimo, taipgi bus renkama ir delegatai į Seimą. Visi nariai kviečiami pributi ir atsivesti naujų narių prisirašymui.

P. Molis

S. L. R. K. A. KUOPŲ SUSIRINKIMAI.

Castle Shannon, Pa. — 172 kp. susirinkimas bus 14 d. gegužio, 2 val. po piet, pas Jurgį Malinauską.
R. Tuminskas.

Chicago, Ill. — 85 kp. susirinkimas bus 14 d. gegužio, 2 val po pietų, Šv. Kryžiaus par. mokyklos 1 kambary, prie 46 ir Wood gatvių.
M. Saučiuvėnas, rašt.

Detroit, Mich. — 265 kp. susirinkimas bus 14 d. gegužio, 2 val. po piet, Bendrovės mažojoj salėj, Dix ir 25 gatvių, ant trečių lubų. Malonėsite visi nariai atsilankyti ir naujų narių atsivesti.
R. Piragis, rašt.

Aurora, Ill. — S. L. R. K. A. 154 kp. susirinkimas bus 14 d. gegužio, 2 val. po pietų. Aniuolų Sargų parapijos salėje.
W. Soris, rašt.

Swoyers, Pa. — 77 kuopos susirinkimas bus 14 d. gegužio, 2 val. po pietų, salėje. **V. Montvila rašt.**

Youngstown, Ohio, — 63 kp. susirinkimas bus 14 d. geg., lietuvių parapijos klebonijoje, 923 Shehy St., 2 val. po piet. Visi nariai ateikite užsimokėti savo duokles ir naujų narių atsiveskite. **Rašt.**

New Britain, Conn. — 109 kp. susirinkimas bus 14 dieną gegužio, tuojaus po sumos, Šv. Andriejaus parapijos salėje, kampas Church ir Stanley St.
S. Adomaitis, rašt.

Ccicago, Ill. — 15 kp. susirinkimas bus 14 d. gegužio, 2 val. po pietų, Šv. Jurgio parapijos mokyklos kambary 32nd Plase ir Auburn Ave. **Valdyba.**

Albany, N. Y. — 188 kp susirinkimas bus 14 d. gegužio, tuoj po pamaldų, Šv. Jurgio par. salėje. Visi nariai malonėkite ateiti, nes turime daug svarbių reikalų aptarti. Užsimokėkite mėnesines duokles ir naujų narių atsiveskite.
St. Matulaitis rašt.

Reinerton, Pa. — 220 kp. susirinkimas bus 144 d. gegužio, 2 val. po pietų, Kaspučių svetainėje.
M. Sniževičienė, rašt.

Newark, N. J. — 36 kp. susirinkimas bus 15 d. gegužio, 7:30 val. vakare, Lietuvių svetainėje, 180-2 New York Ave. Visi nariai nepamirškite ateiti ir užsimokėti savo duokles, kad neliktumet suspenduotais. Atsiveskite ir naujų narių prisirašymui. **P. Vileikis** rašt.

Rockford, Ill. — 137 kp. susirinkimas bus 14 d. gegužio, St. Elizabeth Social Auter namuose, 1505 So. Main St., pradžia 3 val. po pietų. **V. Anučiauska,** rašt.

Detroit, Mich. — 171 kp. susirinkimas bus 14 d. gegužio, 1 val. po pietų, Šv. Jurgio bažnytinėje svetainėje.
J. Selinis, rašt.

Moon Run, Pa. — 195 kp. susirinkimas bus 14 d. gegužio, paprastoj vietoj. Priimami nauji nariai ir išrenkamos duoklės.
A. Rafanavičius, rašt.

Bentleyville, Pa. — 92 kp. susirinkimas bus 14 d. gegužio, tuojaus po sumai, paprastoj vietoj.
Rašt.

N. S. Pittsburgh, Pa. — 87 kuopos susirinkimas bus 14 d. gegužio, parapijos mokyklėje.
V. F. Palupis, rašt.

New Philadelphia, Pa. — 51 kp. susirinkimas bus 14 dieną gegužio, 1 val. po piet, bažnytinėje salėje.
Silvestras Sužiedėlis, rašt.

Nashua, N. H. — 228 kp. susirinkimas bus 14 dieną gegužio, bažnytinėje salėje, tuojaus po pamaldų. **K. J. Nadzeika,** rašt.

Mahanoy City, Pa. — 31 kp. susirinkimas bus 14 d. gegužio.
J. Žernauckas, raštininkas

East Pitsburgh, Pa. — 124 kp. susirinkimas bus 14 dieną gegužio, pas Juozą Jokubauską.
Rašt.

Waterbury, Conn. — 11 kp. susirinkimas bus 14 d. geg., 1 val. po pietų, senosios mokyklos kambaryje. **A. Vitas,** rašt.

Phila, Pa. — 10 kp. susirinkimas bus 14 d. gegužio, bažnytinėje svetainėje. **A. Sakalas, rašt.**

Gardner, Mass. — 162 kp. susirinkimas bus 14 d. gegužio, 1 val. po pietų, Robillard salėj, 104 Parker St. **S. J. Petrauskas,** rašt.

NANTICOKE, PA.

S. L. R. K. A. 114 kp. susirinkimas įvyks gegužio 14, nedėlioj, P. T. Žadžiaikos svetainėje, 2:30 val. po piet.

Visi nariai malonėsite pributi ir savo duokles užsimokėti. Taipgi meldžiu idant nariai daugiau kreiptumet domės į musų brangią organizaciją kas link narių dauginimo. Delko prigulinti moterys neprirašai savo vyro, o vyras delko neprirašai savo moterės. O jeigu abudu tėvai prigulite, delko neprirašote savo vaikučių. Melddiu pakalbinti ir pavienius, kaip merginas taip ir vyrus. **Rašt.**

Chicago, Ill. — 160 kp. susirinkimas bus 14 d. geg., 1 val po pietų, N. Pr. Šv. M. P. par. salėje, 44 ir So. Fairfield Ave.
Vincas Paukštis, rašt.

Kingston, Pa. 209 kp. susirinkimas bus 14 d. gegužio, 2 val. po pietų, bažnytinėje salėje.
A. Agurkis, rašt.

PLAUKŲ GYDYMAS!

Pamėgiakie musų gytuolių; bonkutę 4 oz. tiktai už 65 c., dvi bonkutės už dolerį. Parašykite laikraštyje savo plaukų ligą ir prisiųskite pinigus, o greit gausite gydunles. Neapsirikši, jeigu pabandysi. Skubinki... Puolinui, šipinui, žilimui, retiems plaukams, papaikinimui niežėjimo ir pleiskanų ir t. t. Rasite geros gydnoles.

WESTERN CHEMICAL CO.
P. O. Box 336, Wilkes-Barre, Pa.

VARGONININKAS.

Vargonininkas jaunas vaikinas ieško vietos. Galin vesti choru, turiu paliudijimus. Reikale malonėkite kreiptis šiuo antrašu:

C. G. VAIČIUNAS
55 W. Market St.,
(24) **Wilkes-Barre, Pa.**

Naujos knygos gautos iš Lietuvos.

MAŽAS NAUJAS AUKSO ALTORIUS.
Graži maldų knygelė. Gražiais minkštais apdarais 1.75
Ta pati skuros plonais apdarais 1.50
Ta pati kietais apdarais ..... .80
LIET. KALBOS GRAMATIKA (Damijonaičio) ..... .40
A. B. C. Pradžiamokslis (elementorius vaikams ..... .30
PRADŽIAMOKSLIS. Dalis II. Vaikams .40
RUOMUVA. Žurnalas. Gražus ideališki skaitymai ..... .75
KATEKIZMAS. Mažiems vaikams. .... .20
1) Šeimyniškiems Vakarėliams Pramogėlė. Monologai, juokai ..... .15
2) Vargšas Tadas. 2 aktų juokai ..... .35
3) Rytų Svečias, 4 veiksmų istorijos kronika ..... .50
4) Dolpelis Ministerijoje tarnauja ..... Monologai ir laiškai ..... .10
5) Monologai: Blaivininkų pirmin., ... Ant vienų pečių, Šimas oratorius .... .15
6) Monologai: Teatras ir dekoracijos, ir Mazgelis nepadėjo ..... .15
7) Komedijos: Pinigėliai, Karalaitė Tikroji Teisybė, Gegužis, Kuprotas Oželis .60
8) Tėvynės keliais. Gražios dainos. .... .40
9) Gailesčio Giesmė. Tribalsaim chorui .20
10) Rambyno Tėvynėje, Giminėsna ir .. Ligi Kopų ..... .35

Visas viršuj paminėtas knygas Susiv. nariai gauna papigintas 35% (35 nuošimčiais), t. y. nuleidžiama jiems 35c. ant dolerio. Nenariams reikia mokėti pilną jų kainą. Adresuokite:

"GARSAS"
222 South 9th St., Brooklyn, N. Y.

Iš New Yorko į Kauną PER 9 DIENAS

GREIČIAUSIU IR DIDŽIAUSIU CUNARD LINIJOS LAIVU

"BERENGARIA"

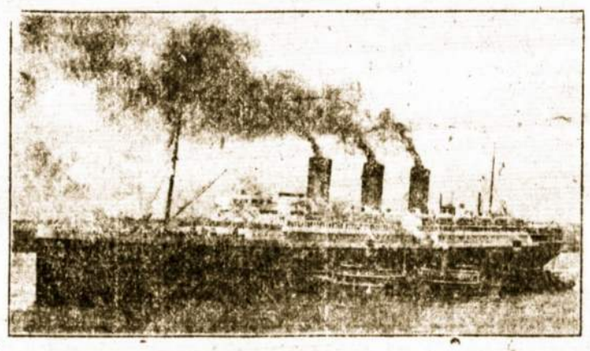

Keliauninkus palydės iš New York'o iki Kauno Lietuvių Prekybos Bendrovės prezidentas JONAS J. ROMANAS.

Iš Piliavos iki Eidkunų ir Kauno bus parengtas specijalis lietuviams keliauninkams traukinys.

KAINOS; TREČIOS KLESOS $107.50
ANTROS KLESOS $152.50
KARO TAKSŲ $5.00

"BERENGARIA" ISPLAUKIA IS NEW YORK'O GEGUŽIO 30 DIENĄ.

Norintieji vižiuoti į Lietuvą "Berengaria" laivu ir turėti sau už palydovą JONĄ J. ROMANĄ — skubiai atsišaukit visais kelionės reikalais į

LITHUANIAN SALES CORPORATION
414 BROADWAY, BOSTON 27, MASS.

DR. RICHTER'S "PAIN-EXPELLER"

Kaip tik pasirodo pirmutinis apsireiškimas peršalimo, pirmutinis reumatizmo ir neuralgijos gėlimas, tad naudokite šitą patikėtiną naminį vaistą. Versitikrinkite, kad kiekviena bonka Pain-Expellerio, kurią jus perkate, butu pažymėta Inkaro vaisbaženklin. Kaina 35c. ir 70c. aptiekose arba pas.

F. AD. RICHTER & CO.
104-114 So. 4th St,
Brooklyn, N. Y.

Į LIETUVĄ

Tankus išplaukimai. Didžiausiais laivais.

WHITE STAR

Į Cherbourg ir Sauthampton.
Majestic (56000 t.) Gegž. 20; Birž. 17
Olympic (46000 ton.) Geg. 13; Birž. 3
Homeric (34000 t.) Birž. 10; Liep. 1

Pribuvus į Southampton persodinama keleiviai ir jų bagažai saugiai tuojaus į kitus laivus ir vežami į Danzigą ir Liepojų.

RED STAR LINE

Tiesiai į Liepojų.

Dideli parankus laivai. Regularis išplaukimas.

AMERICAN LINE

Minnekahda (3 kl. vien) Geg. 24
Manchuria ... Geg. 31; Liep. 5
St. Paul ..... Birž. 7; Liep. 12
Mongolia ..... Birž. 21; Liep. 26

Parankus pervežimas keliauninkų ir jų bagažių į laivus plaukiančius Liepojun ir Danzigan.

Parkviesk jusų gimines ir pažįstamus iš Europos parankiais laivais musų linijų. Geras valgis. Švelnus patarnavimas. Paklausk musų prieinamų kainų šifkorčių. Kreipkis pas

KELIAUNINKŲ SKYRIUN
No. 1 Broadway, New York
arba vietos agentų.

ATYDAI PATRUKUSIŲJŲ!

ĖJO PAS JĮ, O JIS PADARĖ JUOS SVEIKAIS.

Kasdien gaunu daug laiškų nuo žmonių, kurie kenčia nuo patrukimo, užklausiant, ar yra tiesa, kad Daktaras A. W. O'Malley, Wilkes-Barre, Pa., diena dienoj išgydo vyrus, moteris ir vaikus iš visų dalių šios šalies — be operacijų ar ėjimo į ligonbutį.

Aš žinau, iš neabejotino patyrimo, kad Dr. O'Malley supranta daugiau apie išgydymą Patrukimo ir Rectališkų ligų, be operacijos, negu kokis kitas žmogus ir aš esu buvęs pas gana daug.

Žinoma, daugumas daktarų pasakys jumi kad: "Turi eiti ant operacijos, bet kas nori but pjaustomas, jeigu gali but išgydytas be to?

Aš esu matęs Dr. O'Malley gydant visokius žmones, sunkiai dirbančius vyrus, kurie kentėjo per daugel metų su visokiom rušim patrukimo ir nešiojo diržus, kuriais gavo palengvinimą idant išvengti operacijos.

Daug žmonių atrašė man dėkavojant, kad aš pasakiau jiems kur yra galima gauti pagelba nuo patrukimo be operacijos, ir kad yra numetę diržus ir vėl esą sveiki ir druti.

Galų gale, ar netiki ką žmogus jumi pasako, jeigu jis pata tą tiki.

Ar aukščiaus, ar vėlinus busi pertikrintas kaip linksmai jausies numetęs diržą. Tada pasiųsi 6c stampų Dr. A. W. O'Malley, 68 South Franklin St., Wilkes-Bare, Pa., prašydamas, kad prisiųstų savo paveikslutą knygą apie "Patrukimas ir Jo Išgydymas."

Kada jis tave išgydys, jus ir aš busim draugai dvasioje — už tai, kad pats ji pagirsi kitiems.

JOS. AUGINTAS,
Dėkingas Pacijentas,
(Skelbimas). Ashley, Pa.

Pamėginkite naujo

Ruffles

Su užregistruotu vaisbaženkliu Suv. Valst. Patentu Biure.

Naujame mėlyname pakelyje.

Visos tvirtos, gemalus užmušančios ypatybės šiame vaiste idėtos, su priemaiša priimniai švelnaus kvėpalo.

Ruffles yra labai paveikiantis pleiskanu pašalintojas — begaliniai puikus plauku sutaisytojas, kuris patiks kad ir gačniausiai ypatai.

Aptiekose parsiduoda po 65c. arba atsiuskite 75c., tad atsiusime per pašta tiesiog iš labaratorijos.

Butinai reikalaukite šitokio pakelio. Žiurekite, kad butų INKARO vaisbaženklis.

Užsiik ar parašyk jeigu įdomauji ar dirbi prie išradimų. PAAIŠKINIMAS VELTUI.

ASK FOR MANUFACTURERS PATENT CO. 520 FIFTH AVE NEW YORK

KORESPONDENCIJOS

IŠ LIETUVIŲ NAUJOKYNIŲ AMERIKOJE

NEWARK, N. J.

Iš L. Vyčių šio Apskričio susivažiavimo.

30 Balandžio čia įvyko minėto aps.. susivažiavimas, kuris buvo taip gyvas, atstovais ir svečiais skaitlingas, kaip niekuomet čia nėra buvę.

Iš nutarimų galime paminėti šie: Naujų kuopų organizacijinė sistema. Vienas generalis organizatorius, kiekviena kuopa turi savo organizatorius; šitie po generalio organizatoriaus direktyvą sudaro Apskričio organizatorių vienata, kuri išsidirbusi tinkamais budais pliečia organizavimo darbą.

Atmokėti neatidėliojant nustatytas kvotas savai spaustuvei. Rengti šymetinį didžiulį Apsk. Išvažiavimą šiokioj ar tokioj formoj. Suorganizuoti apskrity tvirtą spartų pajėgą, kuri galėtų drąsiai stoti vungtynėsna su kitataučiais. Sekančiam šalčių metui sudaryti Apskričio Scenos kilnojimą ratelį. Pritraukti šion apylinkėn gerą muziką ir po jo direktyva suorganizuoti Apskričio Chorą. Šveicarijos lietuviams moksleiviams paaukavo $25.

Kuopų raportai puikiai nušvietė Vyčių padėtį. Pasirodė, jog Elizabeth, Harrison, C. Brooklyn, kuopos geriausiai gyvuojančios, nes turinčios iš čia augančio jaunimo sporto ratelius. Elizabeth, net ir merginų esąs sporto ratelis. Išto atrodo, jog bus lengva sudaryti tvirtą visam apskrity sporto ratelį.

Sekantį, prieš-seiminį susivažiavimą laikyti Paterson, N. J.

Vakarienė.

Susivažiavimui užsibaigus, vietinė kuopa buvo paruošusi vakarėlį, kuriame dalyvavo vietinis klebonas, kun. Ig. Kelmelis, Šv. Kazimiero Draugijos atstovas. Gerb. kun. Kaščiukas, Patersono klebonas, gerb. kun. Petraitis, pastarasis dalyvavo ir susivažiavime. Visi pasakė po gražią prakalbėlę. Buvo žaislai, šokiai su šiokiu tokiu "šiurum-burum". O to jaunimo! rinktiniausio, gražiausio jaunimo! tiek kiek Newarko lietuvio akys nebuvo mačiusios. Žodžiu va karėlis buvo vienas iš didžiausių, gražiausių ir "džentelmoniškiausių", kokį kadaisia yra turėjęs laimės surengti vietinis jaunimas. Ir niekur nesigirdėjo žodžio, jog kas bent kuom butų nepatenkintas. Džiaugias vietinė kuopa su taip nuvykusiu vakaru, kuris perviršijo visokias pasitikėjimo svajones. Garbė ir gili padėka rengėjams ir bent kame prie to prisidėjusiems.

Jaunimo buvo suvažiavę daugiausiai iš Elizabeth, Harrison, Paterson ir vietiniai. Vakarėlis jaunimui davė puikios progos sueiti artimon pažintin.

Daugiau mums jų!

Rep.

UTICA, N. Y.

Bažnyčios vardo dienoj, Švento Jurgio, buvo 40 Valandų atlaidai, kuriose dalyvavo 5 kunigai: vietinis klebonas, kun. Prančiškus Zabiela, kuris sakė tris puikius pamokslus, taipgi gerbiamas kun. Juozapas Židanavičius iš Amsterdamo pasakė 2 pamokslu, su labai gražiais pamokinimais. Buvo ir gerb. kun. Juozapas Kasakaitis, iš Rochester, N. Y., kurs taipgi pasakė du puikių pamokslų. Taipgi kun. St. Skripkewich iš Herkimer ir kun. Gambino iš Utico. Procesijoj dalyvavo 40 mažiutėlių mergaičių, kurios barstė gėles nešant Švenčiausią Sakramentą.

Dalyvavo ir keturios draugystės. Per tas dienas atsilankė didelis skaitlius žmonių. Uticos parapiją, žymiai pradėjo augti, kaip gerbiamas kun. P. Zabiela pribuvo ir savo gražiais pamokslais pritraukė daug naujų parapijonų. Ir tie sugrįžo, katrie buvo pametę. Per atlaidus buvo prie išpažinties 450 asmenų. **Geras Parapijonas.**

NEWARK, N. J.

Trupmenos.

Balandžio 26, parapijos salėj, L. Teatro B-vė — rodė krutamuosius paveikslus, kurie išėjo geriausiai, negu kada imbent kas yra Newarkiečiams parodęs lietuvių aiškioj taisyklingoj kalboj. Rodė "Genovaitės Gyvenimą" ir "Gudrus Kvailys" ir keletą įvairių paveikslėlių iš bado Rosijoje ir kitų. Uždarbį su parapija pasidalino "fifty-fifty". Žmonių buvo puikokas burelis. Buvusieji nesigailėjo.

30 Balandžio, po piet, kalbėjo Šv. Kazimiero Draugijos Kaune atstovas, gerb. kun. Kaščiukas. Sutverta tos draugijos kuopa ir surinkta pusėtinas burelis narių. Prakalba jo labai turininga, aiški ir graži. Žmonių prakalbose prisirinko pusėtinai. Taip pat Bažnyčioj pasakė ilgą, gražų pamokslą. Garbė atstovui ir klebonui už surengimą.

Tos pat dienos vakare, vietinė L. Vyčių kuopa įrengė puikų vakarėlį, pagerbimui atstovų čia įvykusio apskričio susivažiavimo. Vakarėlis visapusiai stebėtinai puikiai nusisekė. Jo įrengimo darbą atliko, gerb. p-lė Ona Malakauskiutė su pagalba savo dviejų sesučių ir visų namiškių. Taip pat prigelbėjo ir kiti K. T. J. Biržuiškas, T. Bliudžienė, J. Jučius. Širdingiausią garbė ir padėka jiems užtai. Programe dalyvavo: J. Gvaždaitis, J. Bružas, P. Hodelis, Harrison Vargonininkas su jo choro pora panelių dainomis. Širdingas ačių jiems! Vakarėlio programas baigėsi su Lietuvos imnu. Kuopa dabar labai džiaugiasi ir širdingai dėkavoja rengėjams, kad tinkamai sugebėjo pasitarnauti savo apylinkės draugams-jaunimui.

V-s.

FOREST CITY, PA.

Forest City miestelis apgyventas žemaičių ir aukštaičių. Jie visi gyvena meilėje, vienybėje. Turi nuosavybę — puikią bažnyčią ir kleboniją. Čia klebonauja visų gerb. Klebonas, kun. A. Ežerskis, kurs jau 4 metai, kaip darbuojasi labui bažnyčios ir Tėvynės Lietuvos. Bal. 23 d. Bažnytinėj svetainėje įvyko pirmas šioj kolionijoj toks vakaras, kurį buvo parengęs vietinis Šv. Antano bažnytinis choras, pasidarbavimu Varg. p. Emil. C. Šlapelio. Buvo perstatyta vei kalas Operetė "Girių Karalius", kurs labai gerai pavyko. Vaidino net du kartu: 3:00 val. po piet, ir 8:00 val. vakare. Vaidinime dalyvavo šie asmenys: F. Rakauskas, B. Mališauckas, V. Kalašinskas, B. Janaučiutė, F. Morkuniutė, M. Balčiutė, N. Parekštutė, L. Alijošaičiutė. Artistai-megėjaj savo uždavinius atliko kuopuikiausia. Tik reikia pasidžiaugti matant musų tarpe jaunimo talentuoto. Apart veikalo buvo ir pamarginimų. Solo dainavo p. J. Černauckas — labai puikiai. Po jo dainavo Solo F. Rakauskas. Vietinis Choras, vedamas varg. p. Emil. C. Šlapelio sudainavo iš "Operos Pagirėnon" "Vakarinę Dainą" labai puikiai nors yra sunkokas veikalas. Su Lietuvos imnu užbaigta programas. Dainos daug gražios, tautinės dvasios publikai suteikia, ypač jei gražiai sudainuojama, kaip tai padarė šio vakaro dainininkai. Publikos buvo daug ir labai ramiai užsilaikė. Tai labai pagirtinas dalykas. Tuomi lietuviai parodo save jau priaugusiais dalyvauti viešose vietose. Taigi vakaras medžiaginiai ir dvasiniai turėjo geriausį pasisekimą. Valio musų choristai! Daugiau tokių vakarų!

Girininkas.

BALTIMORE, MD.

Vargonai.

Šv. Alfonso Lietuvių parapija savo klebono, gerb. kun. Lietuvniko pastangomis, įsigijo didelius, skardžius ir garsius vargonus. Bal. 26 d. Bažnyčioje buvo Koncertas, kurį išpildė tais gerais vargonais prof. J. Naujalis iš Kauno, vietos muzikas p. J. Čižauskas ir choras. Baltimoriečiai ilgai neužmirš to įvykio. Dabar vietos lietuvių bažnyčia turi geriausius vargonus visoje Baltimoreje, bet gal buti geriausius ir visų lietuvių bažnyčių. Vargonus budavojo ir užbaigė p. A. Radževičius iš Newarko, N. J. Delei nekurių nesusipratimų jųjų užbaigimas gan ilgai užtruko, bet visgi galop susilaukėme ir dabar galime pasigerėti.

Nelaimė su "makabiliais"

Aną dieną p. Ben. Žvikas su keletą moterų-merginų va žiavo ir neapsižiurėjęs visai užmušė pervažiuodamas 15 metų vaikiną. Bandė nuo to pabėgti išsimeluoti, bet nepavyko. Suimtas ir laukia Grand Jury. Liudininkai pasakojo, kad važiavo įkaitusiu pakaušiu nuo "naminės", mat, jis pats irgi svaigalų biznyje buvęs. Spėliojama, kad bausmė bus sunki, tuo sunkesnė, kad užmušęs žmogų, nesustojo, bet bėgo namon pasislėpti. Gi vaikai pamatę leidimo numerį veikiai pranešė policijai, kurį į porą valandų suareštavo. Jau antras čia panašus atsitikimas ir tai kaltininkais vis lietuviai. Geras dalykas yra turėti automobilių, bet kuomet "makabilius" kėravoja įsikaušę iš to yra nelaimė ir patiems ir pavojus praeiviams.

Išvažiavo

Per L. A. Pramonės Bendrovę išvažiavo giminių atlankyti vietos pilietės p. A. Sakevičienė, p-lė Anelė Remeikiutė ir p-lė Paulina Palučiutė. Visos jos žada keletą mėnesių Lietuvoje pabuvę atgal grįžti ir vėl darbuoties savo senose vietose. Jos išplaukė gegužio 2 d. didžiausiu laivu "Aquitania".

Nemažai vietos lietuvių per šią bendrovę daro poperas atsikvietimui giminių iš Lietuvos.

Rinks Delegatus.

S. L. R. K. A. 13 kp. žada rinkti Seiman delegatus savo susirinkime gegužio 21 d. Nariai interesuojasi Susivienijimo reikalais ir tėmija organe jojo darbuotę.

P. Molis.

NEWARK, N. J.

Šventos Treybės parapija. Lietuvių kolionija čia didelė. Yra nemažai pasiturinčių šeimynų. Bažnyčia pastatyta prieš gražų parką. Gerb. klebonas uoliai darbuojas bažnyčios ir tautos srityje. Tveriasi ir daugiau draugijų.

Balandžio 30 d., įvyko prakalbos. Įsirašė į Šv. Kazimiero Draugiją 4 amžinieji nariai. 1) Gerb. kun. Ignas Kelmelis, 2) Domiselė Terozaitė, 3) Marijona Kubilienė, ir 4) Kazimieras Tamkus. Metinių 36 nariai. Gerb. klebonui, visiems nariams ir prieteliams Šv. Kazimiero Draugijos reiškiu aukštos pagarbos ir padėkos žodžius.

Kun P. Kaščiukas

Šv. Kaz. Dr-jos generalis įgaliotinis Amerikoje.

PHILADELPHIA PA.

Ir dar du amžini nariai: Pa-lė Ona Unguraitė (čia augus) ir Petronėlė Vaičaičiukė įsirašė į amžinus Šv. Kazimiero Draugijos narius ir sumokėjo po $35. Tikrai įvertino ir suprato išganingą Šv. Kazimiero Dr-jos veikimą Baznyčiai ir tautai, todel gausiai ir parėmė Ją. Tie Joms atlygina Aukščiausis gausiai. Reiškiu didžios padėkos ir pagarbos žodžius.

Kun P. Kaščiukas

KAUNAS Šv. Kazimiero Draugija perka už 100,000, auks. plecių, kur bus pastatyti namai busimajai katalikiškos spaudos kongregacijai. Kas jon galės įstoti ir kokiomis sąlygomis, sužinojęs paskelbsiu visuomenei.

Kun. T. Kaščiukas

Pareiškimas.

Visais Šv. Kazimiero Drjos reikalais, kol apsirinksiu pastovų antrašą, meldžiu rašyti "Garso" antrašu. Čia aš atrasiu ir pasiimsiu laiškus.

Su pagarba

Kun P. Kaščiukas

WESTENPORT, MD.

Balandžio 30 d., naktį, užsidegė viešosios mokyklos rumai. Nors ugnagesiai darė pastangų ugnį užgesinti, bet jų pastangos nieko negelbėjo — mokykla sudegė ir šimtai vaikų neteko mokyklos. Ši mokykla buvo didžiausia ir gražiausia apylinkėj. Jos pastatymas, kelias dešimts metų tam atgal, kainavo virš pusantro šimto tukstančių dolerių.

Sargas

IR ANGLAI PARĖMĖ ŠV. KAZIMIERO DRAUGIJĄ

Rev. M. Kelley, sužinojęs prakilnų tikslą Šv. Kaz. Drjos, paaukavo $5. Už tą Jam garbė, mums paskatinimas dar uoliaus rašytis į Šv. Kaz. Dr-ją ir ją remti savo narinėiais mokesčiais. Ant kiek męs išplatinsime ir sustiprinsime katalikiškąją spaudą, ant tiek męs patys busime stiprus. Lietuva ir lietuviai turi daug priešų tikybos, doros ir tautos. Kas nori, kad Lietuvos visuomenė butų dora ir tautiškai susipratusi, tas uoliai privalo platinti savųjų tarpe krikščioniškas katalikiškas pakraipos spaudą kaip tik tokios spaudos platinimu ir rupinasi, Šv. Kazimiero Draugija Lietuvoje ir Amerikoje, tam pritariant visuomenei ir katalikiškajai laikraštijai. Todel ir mes noriai dėkimės prie to darbo, kurs mums ir Tautai teikia visokeriopą laimę.

Kun P. Kaščiukas

KUN. P. KAŠČIUKO PRAKALBŲ MARŠRUTAS.

Šv. Kazimiero Draugijos įgaliotinis, kun. Petras Kaščiukas, kalbės šiose vietose:

Elizabeth, N. J. Gegužio 14 d. New Yorke, kun. Šeštoko par., gegužio 21 d. Bayonne, N. J. gegužio 28 d.

"111" cigaretai

Geri! 10¢

Pirk šiuos Cigaretus ir Taupyk Pinigus

KYLA IŠGYDOMA.

Stuarto Plapao Paduškaitė.

Jus galite mesti šalin visus dirž kadangi, Plapao, paduškaitė yra tam padaryta, kad jus išgydyti nuo los. Ji yra taip padaryta, kad ka pridėjus nenusenka ir tuo budu geresi negu diržas. Jokių diržų ar sprenžinų neturi. Minkšta, lengva nešiojimui. Pigi. Jokio nesmagumo darbe. Gauta auksо medalius. Mes prisiųsime ką sakome, atsiųsime jums išmėginimui visai DYKAI.

PLAPAO LABARATORIES
Block 3054. St. Louis, Mo.

NAUJAS METAS NAUJA IDĖJA

Nauja knygelė, kuri turėtų rastis kiekvieno lietuvio namuose ir išsiuntinėjama veltui. Išpildyk kuponą žemiau ir pasiųsk pas

MANUFACTURERS PATENT CO.
520 FIFTH AVE., NEW YORK

Adresas .....

Vardas .....

NORTH GERMAN LLOYD

Į Lietuvą

NEW YORK-BREMEN

Kambariuose arba 3 klesa
S. S. SEYDLITZ Geg. 24
S. S. HANOVER Birž. 7
S. S. YORCK Birž 21
ir kas antra sereda. Puiki kelionė. Trečioj klesoj puikus uždaryti kambariai del 2, 4 ir 6 ypatų.

Delei platesnių informacijų kreipkitės prie
NORTH GERMAN LLOYD
14-16 Pearl St., New York
arba prie vietos agentų.

APSIGINA PATS IR SAVO NAMUS.

Geriausias, importuotas, vokiškas automatiškas revolveris.

Tikras vokiškas, automatiškas revolveris 'Ortgies' yra vienu iš geriausios rušies automatiškų revolverių pasaulyj, kuris yra gerai žinomas del jo greitai šaudymo, taipgi parankumo ir saugumo išmetimui tuščių šovinių, kurios po šovinui yra išmetamos laukan automatiškai ir jos vieton naujas šuvis pakliuva, kad tik šautį. Šis yra tikrai augštos rušies automatiškas revolveris, jis naudoja 32 kolibro Colt U. S. patronus, kurios galima gauti visur. Šauja net 9 sykius, gana toli ir su didele jiega. Padirbtas iš mėlino plieno su skroblaus rankena. Turi saugumo vietą rankenoje, lengvas nešiojimui ir suardomas be jokių įrankių. Padirbtas labai gražiai ir gerai išrodo — geriausias vokiškas revolveris, kokie kada buvo šioje šalyje gauta. Parduodama visur po 10 dol.

Musų kaina 32 kalibro Tikras Orgies yra $8,75 su prisiuntimu jums į namus, tol, kiek mes jų turėsime.

Prisiųsk jusų antrašą su 25c. gi kitus $8.50 užmokėsi kada ji gausi. Pilna gvarancija arba sugrąžinsime pinigus. Rašyk šiandien

UNION SALES COMPANY, Dept. 40,
11-17 S. Desplaines St. Chicago, Ill.

LIETUVOJE PAVASARIS

Ar jųs manote aplankyti savo tėvynę šį pavasarį ar vasarą?

Po šešių mėnesių leidžiama sugrįžti atgal

Jeigu jųs norite taip padąryti, tai jums ušsimokės, prieš išvažiuosiant, pamatyti mus. Mes galime jums parduoti laivakortes ant geriausių laivų, jųs palydėti ir gauti jums pasą ir tt. Viską, kas jums reikės del parankios ir saugios kelionės. Keliauninkų skyrius atdaras kas dien iki 6 val. vakare. Subatoji iki 8:30 val. vakare.

SCRANTONO DIDŽIAUSIAS BANKAS

PO VALDŽIOS PRIEŽIURA

FIRST NATIONAL BANK

SCRANTON, PA.

Laivakortėms ušsakomoms per laiškus yra kreipiama specialė domė.

Greitu Laiku per Angliją **LIETUVON**

WHITE STAR LINE

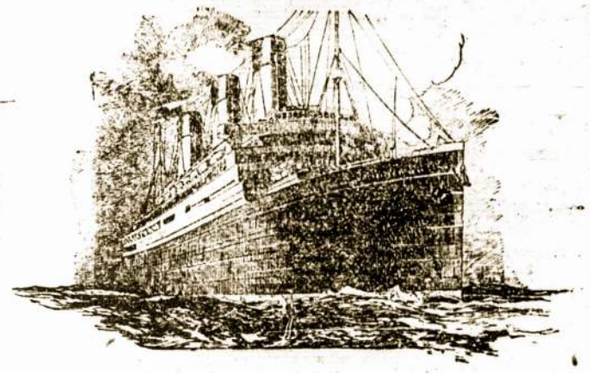

Didžiausias Pasaulyj Laivas

Didelis keturių šriubų **MAJESTIC** 950 pėdų ilgio

GEGUŽIO 20, BIRŽELIO 17, LIEPOS 8, LIEPOS 29.

Taipgi dideli laivai

OLYMPIC Gegužio 13, Birželio 3, Birželio 24, Liepos 15.
AMERIC (naujas) Birželio 10. Liepos 1. Liepos 22. Rugp. 19.

Tiesioginis kelias per Southamptoną į Danzigą laivais. Keliauninkai ir bagažius greitai perkeliami.

AMERICAN LINE

Kelionė iš Lietuvos per Hamburgą.

Pasažiniai keliai iš Hamburgo neklindant Vokietijos. Reguliaris išplaukimas, — dideli parankus laivai.

RED STAR LINE

Geriausias kelias Lietuviams per Plymouth'ą į Piliavą

Išplaukia iš New Yorko kiekvieną savaitę.

Geriausias patarnavimas: Sužinojimui klausk vietos agentų arba

INTERNATIONAL MERCANTILE MARINE COMPANY

No. 1 Broadway, New York City.

Jis Turi Sveikatą, Tvirtumą ir Gyvumą ačiu Nuga-Tone

National Laboratory, Chicago.

"Šiuomi pranešu Tamstoms, kad išbaigę Nuga-Tone'ę, kurį man buvote prisiųntę, aš jaučiausi puikiai. Aš paliekau viliktas, mano svarumas padidėjo 25 svarais ir aš jaučiuosi toks tvirtas, kad aš galėčiau pakelti viską. Aš siųnčiu Jums savo fotografiją, kad Jus galėtumete pamatyti ir įsitikinti patys. Tariu Jums didelį ačiu, nes Nuga-Tone suteikė man naują gyvasti ir aš patariu jį visiems savo draugams". Andreas Lyvas, New York, N. Y.

P-nas Lyvas tikrai yra puikus vyriškumo gyvyzdys! Pasižiūrėkite į jo standžius raumenis ir tvirtą griežtą jo veido pavidalą! Tai šita Nuga-Tone padaro tūkstančiams silpnų, nervuotų, sunykusių vyrų ir moterų. Letuviškai dabar visur vartoja šitą garsų nervus, kraują ir sveikatą duodantį vaistą. Nuga-Tone'a stebuklingu sekmingumu. Tas lengvai išaiškinama, nes Nuga-Tone yra puikus maistas kraujui, kaulams ir nervams. Jis yra gausus Fosforu Nervams ir Geležia Kraujui. Jis daro tvirtus, patvarius nervus; gausų raudoną kraują ir pajiegius vyrus bei moteris.

Nuga-Tone paskatina, maitina ir stiprina visus gyvybinius organus. Jis įdeda gyvybę į kepenis, sustiprina vidurius taip, kad jie šėcina tikslai. Jis atgaivina inkatus, ikvaro laukan nuodingas išmatas. Gazu, išpūtimo, negardaus kvapo ar apkloto liežuvio negali būti daugiau! Skausmai ir diegliai yra dingę! Nuga-Tone suteikia stebuklingą norą valgyti, gerą virškinimą, ištvermingus nervus ir sveiką laisvinančią miegą. Nuga-Tone pagausina kraują, pagerina kraujo tekėjimą, įdeda sveikatos šėrens į veidus ir žibesį į akis! Jis padaro tvirtus standžius vyrus, sveikernes ir gražesnes moteris. Nuga-Tone'e nėra jokių opiumo vaistų — jokių paprotį nuklėjančių gydulių. Jis yra sudėtas ranankian pakelių. Jis yra cukrumi apviliktas, turi gardų skonį ir lengvas imti. Pabandyk. Patarai imti jį visiems savo draugams, taip kaip p. Lyvas ir šimtai kitų gratkų kad daro.

MUSŲ ABSOLIUTA GARANTIJA: Nuga-Tone'o kaina yra Viena ($1.00) Doleris bonkelei. Kiekviencj bonkelėj yra Devynois dešimtis (90) Piškitelių, arba vienam pilnam mėnesiui gydytis. Galima nusipirkti šešios bonkelės, arba šešiems mėnesiams gydytis už Penkis ($5.00) dolerius. Vartok Nuga-Tone dvidešimtį (20) dienų; jei nebūsi patenkintas pasekmėmis, sugrąžink likusią pakelio dalį drauge su dėžute mums, o mes tuojaus sugrąžinsim pinigus. Čia Tamsta neprikiši nei cento. Mes rizikuojam, Nuga-Tone yra pardavinėjamas visų gerų aptickininkų tomis pačiomis išlygomis ir ta pačia garantija.

Prisiųsk Mums Šitą Kuponą Siandien.

National Laboratory, L 600, 1018 So. Wabash Ave., Chicago, Ill.

Gerbiamieji:—Indedu čia ....., už kuriuos maloneškit prisųsti man..... bonkeles Nuga-Tone'o.

Vardas ir pavardė.....

Gatvė ir numeris, arba R. F. D.....

Miestas ..... Valstija .....

ELIZABETH, N. J.

Tautos Fondo 75 skyriaus mėnesinis susirinkimas įvyks panedėly, 15 geg. 7:30 val. vakare, bažnytinės mokyklos kambary. Malonėkit ateiti ant viršminėto susirinkimo ir prisirašyti prie Tautos Fondo. Taipgi bus išdalinti paliudijimai iš Tautos Fondo prisiųsti, katrie aukojo Lietuvos Kat. Universitui, nemažiau, kaip de šimt dolerių.

P. Bakanauskas, rašt.

PITTSBURGH, PA.

Bukite malonus suteikti vietos "Garso" laikraštyj, "BIRUTĖS" Choro pasiteisinimui, kuris yra neteisingai apšmeižtas "Garso" No. 14 š. m. kame yra pasirašyta "Ten Buvęs".

Jo korespondencija skamba sekamai:

"Šioje kolionijoje lietuviai katalikai gana smarkiai prądėjo veikti. Bet nesnaudžia ne liberalai su komunistais. Ir jie bruzda, kad tik daugiau žalos padarius Lietuvai ir katalikų visuomenei."

"Gia yra komunistų, laisvamanių ir kitokių choras, kuris "Birutės" vardą turi. Kiti tą chorą tikra marmalienė vadina, nes jisai susideda iš visokių gaivalų, ir visokių pakraipų žmonių. Chorui vadovauja J. Sanulis."

Tiesa: "Birutės" chorui vadovauja J. Senulis, (o ne Sanulis). Bet "Ten Buvęs" aiškiai darodyk nors vieną narį-rę iš "Birutės" choro, kuris randasi komunistastė? arba bent turėtų komunistišką supuvusią dvasią? Už aiškų, ir teisingą darodimą, "Birutės" choras yra paskyręs "Ten Buvusiam" 1-ną $100-tą dol.

Toliaus: "Laisvamaniai nusipirko kapines, J. Sanulis su "Birutės" choru dalyvavo "pašventinime".

Tai čia vėl be jokio išsisukinėjimo, darodyk aiškiai, kada buvo toksai "pašventinimas". Kuomet J. Senulis su "Birutės" choru dalyvavo "pašventinime?" Už teisingą darodymą 2-ras $100-tas dol. O už J. Senulio užgauliojimą, ir darkymą bereikalingai jo vardo, taipgi vertėtų liežuvio galą prikirpti, bet Senulis nusileidžia, sako nori su juom prasidėti, nes jis senai jau žino, kas jis per vienas yra, ir ant kiek teisybės prisilaiko. Tai tas nuog Senulio ir priklauso.

Dar toliau "Kovo 19 d., tie patys parengė vakaruškas su munšaine" ir šokiai. Nors tai gavėnios laikas, bet laisvamaniai to nepaiso. Tai visgi, kaip sau norit, negražu".

Na, jau tu žmogeli gauni ir 3-čią $100-tą dol. tiktai greičiausiai sujusk, ir stverkis už darbo, ir aiškiausiai darodyk visus 3-is J. Senulio, ir "Birutės" choro prasižengimus, kaip, kad esat prirašę savo korespondencijoj: Laiko gauni darodymams 4 savaites, o už teisingą darodymą gauni nuo "Birutės" choro $300 dol. Na tik brolau sujusk. Ir nebandyk išsisukinėti iš savo pridarytos marmalienės, nes nesulaukdami jusų aiškaus darodymo, busim priversti kitokiu budu ieškoti.

Na, ir dar, žmogeli, nesigėdini tokius žodžius rašyti, "Kad katalikai tėvai turėtų saugoti savo vaikus nuo tokių chorų, ar draugijų, nes ten jaunimas praranda tikėjimą ir dorą, ir t. t." Čia yra tikrai pamokinimas katalikiškas. Bet tu pats, žmogeli, esi perdaug toli nučėjęs su savo sąžine, ir dora, nuo savo virš minėtų gražių žodžių, ir gerų katalikiškų patarimų.

Yra tikras prasižengimas už tokį nesąžinišką apsmeižimą, musų choro vedėjo J. Senulio, ir "Birutės" choro, kuris nuo savo susikurimo 1913 metų nenuilstančiai veikia dailės srity, žadindami mus brolius prie apšvietos, ir teikdami pašalpą labdaringiems tikslams.

Kiek tai koncertų "Birutės" choras yra surengęs uždyka, kaip tai Braddock, Pa. Duquesne, Pa. S. S. Pittsburgh, Pa. McKees Rocks, Pa., kur keletas šimtų dolerių yra surinkta del L. R. Kryžiaus ir nažlaičių.

Taip-pat kas link J. L. Senulio, tai yra žmogus mylis savo tautą, ir po draug Šv. Vincento McKees Rocks, Pa. parapijos vargoninikas, kur jo pastangomis "Birutės" choras yra gana skaitlingas, ir visi nariai yra tikri tėvynainiai, didžiausi priešai bolševikų, ir visų kitų išgamų, kurie tiktai yra priešai. Lietuvos nepriklausomybei ir trispalvei vėliavai.

Ir dar nesigėdina rašyti apie kokias ten vakaruškas, ir "munšainę", kur "Birutės choras nei sapnuoti nesapnavo apie tokius dalykus. O "Ten Buvęs" pats ten yra buvęs, tikri stebuklai. Tai jau teisybė ant svieto.

"Birutės" choras nuo pradžios savo gyvavimo, tai yra nuo 1913 metų nėra jokio koncerto, ir jokios pramogos surengę gavėnios, arba Adventų laike, net ir repeticijos yra daromos prieinamoms dienoms. Tai yra biauriausias pasielgimas rašyti tokius nebutus dalykus katalikiškuose laikraščiuose, ir juodinti nekaltų ypatų, ir draugijų vardą.

"Birutės" choras laike susirinkimo yra griežtai nusistatęs, pareikalauti tikrų darodimų, ar tikrai yra taip, kaip "Ten Buvęs" aprašo. Jei, brolau, pradėjai, tai ir varyk toliau, gauni laiko 4 sąnvaites prirodyt' teisingai visus virš-minėtus dalykus, ir pasiimti jum skirtą uždarbį $300-tus. dol. O jei neistengsi teisingai to padaryti iki paskirtu laiku, tai išlysk iš avinėlio kailio, ir pasrodyk kas esat, kurs tėvam duodi parsergėjimus dorai auklėti savo vaikus, o pats baisiai toli esi nuo jos atsitolinęs.

Griežtai reikalaujame "Ten Buvusio" idant darodytumet savo šmeižtus ant kiek jie yra teisingi.

Pasirašo "Birutės" choro visa valdyba.

Choro vedėjas J. L. Senulis,
Pigmin. Petras Seikis
Sekret. B. M. Gurevičius
Kasier. Juozas Virbickas.

KLAIPĖDOS LIETUVIŲ IR ŽEMĖS BANKO REIKALE.

Kun. N. Petkui
Brooklyn, N. Y.

DIDŽIAI GERBIAMASIS:

Prisirengiau parašyti. Pirmiausiai kongratulinu del pirktos Klaipėdoje savasties. Laimingai pirkta. Dabar pirkti lietuviams abelnai negalima. Čia savasčių ir niekas iš lietuvių daugiaus neperka.

Priduriu, kad ir pirktąsias pereitą vasarą savastis vokiečiai buvo pasirįžę, stačiai sakant, konfiskuoti taip: Norėjo išreikalauti leidimų ir del pirmiaus pirktų savasčių, kol tos dą buvo į hypotekos knygas neįrauktos. Daug lietuvių butų buvę paliesta. Aš gyvenęs tada Klaipėdoje turėjau stoti kovon ir iškovojau ir sau ir kitiems, kur nors seniaus pirktų savasčių nelietė ir leidimų nereikalavo.

Turiu vienok pranešti ir apie teises pirkėjų. Nupirkus namus, savininkas neturi teisių, ty. neturi teisės pats juose apsigyventi ir senų randauninkų nuomininkų išvaryti, o jie nuomos moka tik tiek, kiek mokėjo prieš karą plus 125% ty. dabartiniu laiku taip kaip nieko. Su apsigyvenimu Klaipėdoje yra keblus dalykas. Reikia leidimo apsigyventi. Leidimus išduoda susidedanti iš Vokiečių komisija ir lietuviams iki siol taip kaip neduoda leidimų. Ir mane buvo išvarę. Parėjau kaip Lietuvos atstovas ir dabar kovoju už lietuvių teises. Tikiuosi iškovosiu. Dabar jau kur kas geriaus.

Apie L. Ž. Banką. Sunku man sakyti, bet grįžęs iš Amerikos radau nusistatymą priešais musų banką. Visur manyta, kad amerikiečiai nori paimti jų (Lietuvos) žemes ir jas kolioniuoti. Stačiai man nenorėta atsakyti, šaukta komisijos, susirinkimai ir vis kaip į uolą. Kol turėjau sustatyti kitus istatus, vienu šyk ir kitu syk. Visi, mat, tada mane, kad markė kits ir mes prisiskolinę žmonėms užstatų lakštais neišpasakytai pralobsime, o žmones-ukininkus įklampysime į skolas. Smarkiai mark. puobus ta nuomonė pasikeitė, bet dabar mes vėl keblame padėjime del žemes valiutos.

Nauji įstatai yra paduoti užtvirtinimui. Sudarytas komitetas, kaip jau pranešiau, o aš savo teises ir įgaliojimus perdaviau kun. Tamui, kurs dabar visukuomi rupinasi.

Labų dienų visiems!!

Su didžia pagarba

J. Žilius.

SEVEROS GYDUOLES UŽLAIKO ŠEIMYNOS SVEIKATĄ.

Sausų Apmirusių Plaukų

reikia greitas pagelbas.

Jei reikalaukite turėti puikius plaukus ir pridėjodami jiems švelnumo, minkštumo ir žibėsio, varfokite

SEVERA'S HAIR POMADE

Tai yra čystas, sveikas ir elegantiškas plaukams tepalas.

KAINA 25c

Klauskite pas aptiekorius.

W. F. SEVERA CO.
CEDAR RAPIDS, IOWA

CUNARD-ANCHOR

Greičiausi šio laiko laivai pasnuliyje, šaunus apsiėjimas su keleivais. Ten yra vietinis agentas jusų mieste ar netoli jo.

Į Lietuvą, Lenkiją, Latviją, Ukrainą, Rusiją ir visas Baltiko valstijas.

SAXONIA ..... Geg. 25
CARONIA ..... Geg. 13
1 klesa $130.—3čia klesa $103.50
Taksų $5.00

PER CHERBOURG, SOUTHAMPTON, LIVERPOOL IR GLASGOW

CARMANIA ..... Geg. 17
SCYTHIA ..... Geg. 24

Personaliai suringta ekskursia su patikimais South Amptone Danzinge, Pilevoje ir Liepojuje

MAURETANIA Berž. 16—Birž. 6
BERENGARIA Geg. 30—Birž. 20
AQUITANIA ..Geg. 23—Birž. 13

Per Angliją ar Hamburgą į Danzigą $106.50.—Liepoju $107.—
Taksų $5.—

BALTIJOS-AMERIKOS LINIJA 9 Broadway, New York N.Y.

TIESI KELIONĖ į LIETUVĄ PER HAMBURGĄ, PILIAVĄ ARBA LIEPOJŲ

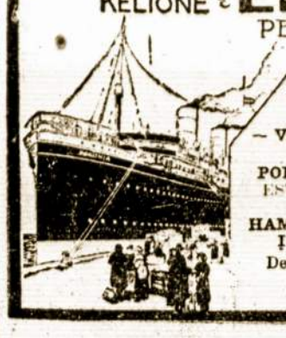

Važiuokit visi parankiu ir tiesiu keliu

Lietuviai važiuojanti į Piliavą aplenkia lenkų juostą (karidorą)

— Visa trečia klesa padalinta į kambarius —
Ant 2-jų, 4-rių, 6-šių ir 8-nių lovų

POLONIA išplauks .... Gegužio 17
ESTONIA ..... Gegužio 31

Trečios klesos kainos į:
HAMBURGĄ $103.50 — PILIAVĄ $106.50 —
Į KLAIPĖDĄ IR LIEPOJŲ $107.00.

Delei laivakorčių ir žinių kreipkitės prie savo agento.

LAIVAKORTES

Į LIETUVĄ IR IŠ LIETUVOS per PILIAVĄ, KLAIPĖDĄ, LIEPOJŲ, HAMBURGĄ ir visus kitus portus. Parduodame ant visų linijų pagal pigiausias kompanijų prekes. Išgauname pasportus ir taksų palindijimus. Labiausia visame kame aprupiname atkeliavusius iš kitų miestų ir šeimynas. Keliaukite Lietuvon su šimtais kitų per mus, o neturėsite vargo!!!

PINIGAI

SIUNČIAME PINIGUS LIETUVON pašta, telegrafu ir čekinis po pilna gvarancija greičiausio išmokėjimo. Auksinų kursas kuopigiausis. Partraukiame gimines iš Lietuvos trumpiausiame laike. Užganėdinam tukstančius, užganėdinsim ir jus. Rašykit ar atsilankykit, o nesigailėsite!!!

LITHUANIAN TRAVEL BUREAU (INTERNATIONAL TRAVEL BUREAU, INC.)
136 EAST 42-nd STREET, NEW YORK, N. Y.

MOTINŲ MODERNIŠKOJI LOPSINĖ

"Cit neverki mano mažulėli — nerandok, aš tau duosin BAMBINO čiučia-liulia."

Greičiau bėgki į aptieką ir nupirki 35c. bonką

BAMBINO

Vaizbaženklis užreg. S. V. Pat. Onso

Arbatinis šaukštukas tuojaus pašalins kuditkio vidurių diegimą ir i kelias valandas sutaisys vidurius ir galutinai pašalins užkietėjimą. "Kudikiai mėgsta jį! Jie prašo daugiaus!"

Motinos! Jeigu jųsų aptiekorius neturi jo, tai prisiųskite 40c. pašto markėmis tiesiog į

F. AD. RICHTER & CO., Borough of Brooklyn, New York.

AMERIKA LIETUVOJE!

Liet. Am. Rubų Išdirbimo B-vė "RUBAS" susitvėrusi 1920 m., Chicagoje **KURIA "AMERIKA"** Lietuvoje steigdama **FABRIKUS** ir **DIRBTUVES.**

ĮSTEIGTA

RUBŲ SIUVIMO FABRIKAS

B-vė "RUBAS" turi įsteigus Kaune vėliausio išradimo mašinoms įrengtą ir elektros jėga varomą **DIDŽIAUSĮ RUBŲ SIUVIMO FABRIKĄ,** kuriame šiandien dirba virš dviejų šimtų darbininkų.

ĮSTEIGTA

VANDENPUOLINIS ELEKTROS FABRIKAS

B-vė "RUBAS" prie elektros stoties Tauragėje rengiasi užbaigti statyti dar šiais metais **PIRMUTINĮ** Lietuvoje **LINŲ APDIRBIMO FABRIKĄ,** kuris talpins vėliausio išradimo verpimo-audimo mašinas ir visus kitus techninius parankumus.

STEIGIAMA

LINŲ VERPIMO ir AUDIMO FABRIKAS.

Užbaigimui statymo fabriko ir tobulinimui linų pramonės, šiais metais **B-VĖ "RUBAS" PADIDINA SAVO KAPITALĄ IKI $200,000.00.**

B-vės "RUBAS" šėrai dar parsiduoda, bet jau yra pabrangę 15% ir dabar kainuoja vienas šėras $11.50. Yra numatoma, kad greitam laike šėrų kaina pakils. Kapitalas jau baigiamas kelti, tat visiems svarbu koliai dar galima užsirašyti sau šėrų ir tuo pagerinti sau **LAIMINGESNĘ ATEITĮ.** Kad suteikus geresnę progą Amerikos lietuviams likti Lietuvos **PRAMONININKAIS,** šiuo laiku važinėja po lietuvių kolionijas **B-VĖS "RUBAS" ATSTOVAS,** todel nei **VIENAS NEPRALEISKIT PROGOS ĮSIGYTI "RUBO" B-VĖS ŠĖRŲ.**

LIETUVIAI AMERIKIEČIAI TALKON! BUKIM LIETUVOS **PRAMONININKAIS,** mus laukia savoji Tėvynė ir **GRAŽUS PELNAS!!**

Norintieji platesnių informacijų kreipkitės sekančiai:

Centro raštinė:
809 West 35-th Street,
Chicago, Ill.

Lietuvoje generalė fabrikų Administracija: Did. Vilniaus g-vė Nr. 14,
KAUNAS.

VIETINĖS ŽINIOS

"KORNEVILIO VARPAI"

Geg. 6 d. Operetės Draugija statė scenoje trijų aktų komišką operetę "Kornevilio Varpai". Veikalas sunkus ir ilgas ir lietuviams mažai suprantamas.

Veikalas atlošta vidutiniškai. Geriau galima buvo tikėtis. Tiesa, daug lošėjų savo rolių nemokėjo, taipgi kaikurie buvo ne savo vietoje, o kiti jau ir perdaug gerai lošė. Geriausia lošė, tai Grafas ir Gasparas. Kiti vidutiniškai. Labai gaila, kad tokiuose vakaruose mažai žmonių atsilanko.

Buvęs.

IŠ SUSIV. L. R. K. A. 134 KP. DARBUOTĖS

S. L. R. K. A. 134 kp. turėjo savo mėn. susirinkimą, tarp kitų kuopos reikalų, buvo apkalbama taipgi ekstra mokesties "flu" reikalas. Tame reikale nutarta duoti inešimą Seiman, kad gal butų galima tą mokesnį visai panaikinti. Toliau apkalbėta ateinančios vasaros veikimas. Nutarta surengti išvažiavimas į girias. Komisija parinkta kuri mėgins surasti vietą ir nuskirs laiką.

Sekantis susirinkimas nutarta turėti gegužio 21 d., paprastoje vietoje ir laike. Kviečiama norinčius prisirašyti.

Narys.

SUSIRINKIMAS.

S. L. R. K. A. 42 kp. laikys susirinkimą Gegužio 14, Karalienės Angelų parapijos salėje, tuojaus po pamaldų.

K. J. Krušinskas, sek.

KALBĖS KUN. P. KAŠČIUKAS.

New Yorke, lietuvių Aušros Vartų par. salėj, pas kun. Šeštoką, gegužio 21 d. kalbės kun. P. Kaščiukas, Šv. Kazimiero Draugijos įgaliotinis.

IRGI "KUNIGAI".

Gegužio 1., 1:30 val. nakties, grįžtant mums užbaigus bazarą, sutinkam ant Grand gatvės 3 girtuoklius. Vos spėjom prasilenkti, kaip jau kris du ant kart ant šalygatvio į akmenis ir... voliojasi. Mes, žingeidumo paganti, parėjom antron pusėn gatvės ir vėla užėjom, kad patirti.

Prisiartinus išgirdom, kad tai yra Petrukas, kruvinas prašo gyduolių ant permuštos galvos "Father, spjauk," atkartotinai sako. Mes pradėjom klausti kame dalykas. Vienas iš jų sako "me airiš". Mes pradėjom gėdinti, tai vienas "faderis" suskubo su "zakristijonu" kraipytis. Kruvini, o storasis gynėsi žodžiais: "Mes ne už jus pinigus pasigėrėm, kaip duosiu su lazda". Pamatėm, kad su nezaležninkais girtuokliais neverta kalbėti, pasitraukėm. Iš kitų girdėjome pasipiktinimą kaipo iš "nezaležninkų kunigų'. Tikrai reik stebėtis, kaip yra žmonių ant tiek nesusipratusių, kurie duodasi save išnaudoti tokiems munšainieriams. Juk tai gėda ant gėdos.

Matęs P. M.

PAVYKO.

Apreiškimo P-lės Šv.-par. choro koncertas, geg. 7 d., visais atzvilgiais gerai pavyko: ir žmonių kaitlingai atsilankė ir programas gerai iš pildytas.

R.

NEW YORK CITY.

L. Vyčių 12 kuopa rengia skrynučių balių (**Package ball**), nedėlioję, gegužio-May 14 d., 5:15 val. vakare, bažnytinėje salėje 568 Broone St.

Tadgi prašome visų New Yorko ir apielinkės jaunimo atsilankyti ant šio puikaus vakarėlio. Bus daug visokių pamarginimų ir užtikriname, kad visi busite užganėdinti.

Rengėjai

TEATRAS IR PRAKALBOS

Gegužio 14 d., 1922, 7-tą valandą vakare, yra rengiamos Moterų Sąjungos 24 kuopos agitatyviškos prakalbos, kuriose kalbės p-lė Jokubaitė iš New Haven, Conn. Tikslas prakalbų yra supažindinti moteris su Moterų Sąjunga. Tikimasi, kad moteris ir merginos į prakalbas atsilankys ir supras svarbą prigulėti prie Moterų Sąjungos.

Apart prakalbų bus pamarginimai, kurie susidės iš deklemacijų, monologų ir dainų. Monologus: "Motinos Likimas" atliks p-lė A. Dailydžiutė ir "Viskas ant Mano Pečių" M. Teiberiutė. Taipgi dainuos sesutės Tamašauskiutės. Įžanga 15 centų.

Prakalbos bus Karalienės Aniuolų parapijos salėje.

Prie progos primenama, kad gegužio 20 d., 1922, 7:30 vakare, McCaddin salėje statomas veikalas "**Talocius Ežero Dugne**".

Tikietus galima gauti "Garse" ir pas Sąjungietes.

Kp.K-tė

MEILĖ VISŲ LIGŲ GYDYTOJA.

A. L. R. K. M. 29 kp. laikytame susirinkime 19ta balandžio, tarp kitų nutarimų kuopos, paaukoja $10.00 kultūros vajaus reikalams. 27tą gegužio bus teatras "Meilė visų ligų gydytoja" ir prakalbos Apreiškimo Pan. Šv. par. salėje.

Korespondentė.

LAIMINGOS KELIONĖS!

L. A. Pramonės Bendrovės rengta Ekskursija atlankyti Lietuvą kiti ten apsigyventi išvažiavo šis burys lietuvių:

Stanis A. Daunoras, Antanas Šimkus, Juozas Daunis, Pranas Šatas, Petronė Šatienė, Antanina Šataitė, Juozas Šatas, Petronė Šataitė, Domiselė Šataitė, Mikas Koszmickas, Vincas Tamulaitis, Benedikta Tamulaitienė, Stasys Tamulaitis, Marijona Tamulaitienė, Alena Tamulaitė, Juozas Slivinskas, Ona Sakevičienė, Paulina Pauluciutė, Anelė Remeikiutė, Jonas Adomaitis, Ona Adomaitienė, Jonas Adomaitis, Jr. Alicė Adomaitė, Walteris Adomaitis, Vincas Adomaitis, Mikalojus Katauskis, Antanas Dargis, Juzė Dargienė, Edvardas Dargis, Mikas Pečiul's, Barbora Pečiulienė, Jonas M. Pečiulis, Antanas Levickas, Petras Levickas, Wm. Shmitas, Ona Shmitienė.

Nekurie iš jųjų žada grįžti atgal aplankę gimines. Del tokių, kurie nėr Amerikos piliečiais bendrovė parupino ypatingas poperas pagelbai sugrįžti laike 6 mėnesių. Kiti išvažiavo su tikslu pasilikti laisvoje Lietuvoje. Visi pirko laivakortes iš L. A. Pramonės Bendrovės, 112 N. Green st., Baltimore, Md. ir buvo patikti New Yorke ant stočių ir aprupinti visais kelionės dokumentais palydint į laivą.

Minėta bendrovė rengs ir tolimesnias Ekskursijas, kaip lygiai paprastais keliais išleidžia nemažai Amerikos Lietuvių ir gelbsti kitų gimines iš Lietuvos partraukti.

REDAKCIJOS ATSAKYMAI

J. Šergaliui. — Apie S. L. R. K. Amerikoj.

H. apskričio susivažiavimą jau pirmiau pranešė Sekretorius.

J. K. M. — Tamstos raštų del vietos stokos šin numerin negalėjau įdėti. Sunaudosime vėliau.

A. S. Vaitkui. — "Garsas" laikosi musų Federacijos drausmės ir savo skiltysna nebededa jokių iš Lietuvos prašymų, kurie nėra užgirti Lietuvos Katalikų Centro arba Vyskupo ir Federacijos Valdybos.

UŽRAŠYKIT LAIKRAŠČIŲ SAVIEMS LIETUVOJE.

Labai gera proga padaryti gerą savo giminėms ir pažįstamiems Lietuvoje. Jus žinote, kaip yra naudinga jei žmogus viską žino, kas kur dedas, o labjausiai savo krašte, kuriame jis gyvena, kaip kas yra kur daroma, kokia kur birža, apie politiką ir t. t.

Ir tai tą visą žinoti yra labai svarbu ir reikalinga kiekvienam piliečiui gyvenančiam tenai. Bet tie jusų giminaičiai nevisi gali tą atsiekti nes jiems yra neprieinama spauda. Tas geradaris žinius, tai geras, ar geri laikraščiai Lietuvoj, kurie nušviečia Lietuvos padėtį ir apsako savo piliečiams kaip kada, nuo ko apsisaugoti, kada prie ko prisiruošti ir kaip savo buvį pagerinti.

Amerikiečiai savo giminaičiams gali užsakyti geriausius laikraščius Lietuvoj, kurie labjausiai rupinas apie gerovę savo piliečių. "Tėvynės Sargą", savaitinį laikraštį, antrą "Darbininką" savaitinį, ir trečį "Laisvę" dienraštį. Tuos laikraščius tik už du dolerius metams ir pusei visus. Matot, ką galima padaryti už tokią mažą sumą pinigų, tai pasiskubykit, nes neilgai bus toksai laikas.

Parašykit aiškiai savo giminių antrašus ir siųsk su užsakymu:

J. K. MILIUS
222 So. 9-th St., Brooklyn, N. Y.

P. S. daugelis net manęs prašė, kad aš jusų paprašyčiau, nes aš tik ką iš ten atvykęs ir vėl ten važiuosiu.

Paieškau Juozo, Antano ir Igno Buinauckų iš Lietuvos Čeduleravo par., Taukučių kaimo. Seniau gyveno Frankford, Pa. Jie patys ar kas juos žino praneškite, nes turiu labai svarbų reikalą.

JON. STASILIONIS,
118 Devon Terrace
(19) Kearney, N. J.

PARSIDUODA

Parsiduoda geras — mažai vartotas pianas. Norinti kreipkitės pas

V. Pukas
37 Manjer St., Brooklyn,
(3-rd floor) N. Y.

PARSIDUODA.

Parsiduoda fornišius ir kartu galima gauti kambarius. Yra septyni ruimai, renda pigi. Priežastis pardavimo tai apleidžiame šį miestą. Galima matyti vakarais, šiuo antrašu: (21)

J. KULIKAUSKAS
49 So. 9th St., Brooklyn, N. Y.

PLAYER PIANAMS.

Lietuviškos Rolės—

Mes jas padarom ir parduodam po vieną ir šimtais, Su ir be žodžių. Reikalingas pusininkas biznije —Pianų. (20)

G. AMBROZAITIS
332, So. 2-nd St., Brooklyn, N. Y.

Akušerka Lietuvė
MARIJONA TAMKIENĖ
Baigusi Training School for Midwifes, Bellevue Hospital, gali matyti visados. Suteikia patarimus dykai. Egzaminuoju šlapumą ir einu ant pareikalavimo prie palagų ir atlieku darbą atsakančiai ir prieinama kaina.
Kreipkitės šiuo adresu:
304 Bedford Avenue
(pirmas flioras)
Brooklyn, N. Y.
Tel. Greenpoint 3387.

Tel. 4428 Greenpoint.
DR. J. WALUKAS
VALANDOS:
nuo 8 iki 10 iš ryto,
nuo 1 iki 3 po pietų ir
nuo 6 iki 8 val. vakare.
Nedėliomis pagal sutarimą.
161 No. 6-th Street,
BROOKLYN, N. Y.

Tel. 1950 Greenpoint.
Gydau ligonius su įvairiomis ligomis, o ypač mano specialė,
— MOTERŲ LIGOS —
DR. H. MENDLOWITZ,
271 Berry St., Brooklyn, N.Y.
Kampas So. 1-mos gatvės
Gerai įsitėmykite adrisą:
DR. H. MENDLOWITZ
271 Berry Street.

PRANAS GRAŽYS
Muriju, cementuoju, malevoju ir taisau šalygatvius ir sklepus.
Visą darbą garantuoju.
227 LEONARD STREET,
Tarpe Grand ir Power Sts.
Brooklyn. N. Y.

Juoz. Garšva
GRABORIUS
TEL. 2420 GREENPOINT
Parsamdau automobilius ir karietas veselijoms, krikštynoms ir šiaip pasivažinėjimams
231 BEDFORD AVE.,
BROOKLYN N. Y.
264 FRONT ST.
CENTRAL B'KLYN

Telefonas Greenpoint 2851
Juozas Levandauckas
GRABORIUS
272 BERRY STREET,
BROOKLYN, N. Y.

P. Mikolainio Agentura
Parduoda laivakortes ant visų laivų Kompanijų nustatytomis kainomis: į Liepoją $107.00, į Piliavą Karaliaučių $106.50, į Klaipėdą $107.00 ir $3.00 War Tax.
Iš LIETUVOS per Liepoją ar Klaipėdą iki New Yorko $114., per Piliavą-Karaliaučių $113.50, per Bremen arba Hamburgą $110.50.
Parupina pasus, keleivius pasitinka ant visų stočių New Yorke, parupina gerą nakvynę, nusiunčia Bagažus ant dokų, aprupina Income Tax apmokėjimą, palydi ant laivų.
Kaipo Notary Public surašo Įgaliojimus, Pardavimo aktus, Affidavitus, Peticijas su paliudijimu Lietuvos Atstovybės Washingtone.
Siunčia Pinigus į Lietuvą greitai ir žemiausiu dienos kursu. Kurie kreipsisi į Mikolainio Agenturą, visi buna užganėdinti.
P. Mikolainis
53 Hudson Ave., Brooklyn, New York.

LIETUVIS DENTISTAS
DR. A. PETRIKA
229 BEDFORD AVE.
Kampas North 4-tos gatvės, Viršuj Daunoros Valstinės.
BROOKLYN, N. Y.
Valandos: nuo 10 val. ryto iki 8 val. vak.
Nedėliomis nuo 10 iki 1 val. po pietų.
Telefonas: Greenpoint 5812.

LIETUVIŲ PROGRESS SHOE KRAUTUVĖ
PRIEŠ—KARINĖS KAINOS
ant pavasarinių ir vasarinių musų krautuvėse užlaikomų visokios rušies ir vėliausios mados (styles) čeverykų: Vyrams, moterims, vaikams ir mergaitėms. **Speciališkai yra parinkta** iš geriausios skuros ir tinkamiausio pritaikinto čeveryko dėvėjimui ant kojos. **Pilnai gvarantuojame** drutumą padaryme. Persitikrinimo delei prašome atsilankyti —
PROGRESS SHOE CO. KRAUTUVĖS
197 Grand Street, Brooklyn, N. Y.
("VIENYBĖS" NAME)
IR
20 Clermont Avenue, Maspeth, L. I., N. Y.

Telefonas Stagg 1042.
Budavoju naujus ir taisau senus namus, apdirbu apmuras ir duris metaliniais oro saugotojais.
Perkraustau biznio ofisus ir išdirbu kas prie jų yra reikalinga.
Visą darbą garantuoju.
Z. RUČINSKAS
524 Metropolitan Ave., Brooklyn, N. Y.

LIETUVIAI, PAS SAVUOSIUS!
LIETUVYS FOTOGRAFAS IR MALIORIUS, ATIDARĖ NAUJĄ STUDIO. TRAUKIA PAVEIKSLUS LABAI PRIEINAMOMIS KAINOMIS. KURIE NORITE TURĖTI SAU GRAŽIĄ FOTOGRAFIJĄ AT MINČIAI ATEIKITE PAS:

MOTIEJŲ LIAUKŲ
308 Bedford Ave., Brooklyn, N. Y.
Kampas So. 1-mos gatvės

Didžiausia Brooklyne Lietuvio Čeverykų Krautuvė
Užlaiko geriausių išdirbysčių Čeverykus, W. L. Douglas. Emerson ir kitokius. Užeikite persitikrinti.
Simanas Pociunas
Kampas Berry Street
127 GRAND STREET, BROOKLYN, N. Y.

AUKSINAI ATPIGO
SIUNČIANT PINIGUS Į LIETUVĄ, PERKANT ČEKIUS, DRAFTUS ARBA MAINANT PINIGUS VISADA KREIPKITĖS Į
LIETUVIŲ MECHANIKŲ SĄRYŠĮ, Inc.
94 GRAND ST. EXTENSION, BROOKLYN, N. Y.

Tel. 1042 Stagg.

Juozas Ginkus
Fotografas
499 GRAND STREET, BROOKLYN, N. Y.
Kampas Union Avenue.
Fotografuoju Veselijas, Pagrabus, Grupas, Šeimynas ir pavienius. Darbas atsakantis, kainos prieinamos. Kurie mylit turėt GRAŽIUS savo paveikslus tad kreipkitės pas JUOZĄ GINKŲ, kuris padirba puikius Paveikslus, kaip mažus, taip ir didelius visokiom spalvom. Reikale kreipkitės pas Juozą Ginkų.

S. ZUBAVIČIA
VIENATINIS BROOKLYNO KRIAUČIUS IR DIZAINERIS.
Užlaiko visokių materijų. Siuva ant užsakymo visokius vyriškus drabužius pagal naujausios mados; speciališkai del jaunų vyrų. Padarom pigini delto, jog turim didelę dirbtuvę su visokiom reikalingom mašinom ir esame patyrę geriausių sistemų, kaip padaryt greit ir gražiai. Taipgi turime gerą patyrimą ir ant kirpimo, todėl jei nori pats siuti kokį nors drabužį, atnešk mums sukirpti, neturėsi bėdos su pasiuvimu ir turėsi gerą drabužį.
Kainos yra labai prieinamos.
Siutas ant orderio su materija ..... $19.75. Overkotas $16.50
Siutas su jusų materija ..... $15.00 Overkotas $12.00
Už sukirpimą: Siutas $1.75. Overkotas $1.50. Kelinės .50. Bruslotas .40
Su reikalu kreipkitės:
176 AINSLIE STREET, kampas Leonard St. BROOKLYN, N. Y.

LIETUVIO APTIEKA
Šiuomi pranešu, kad mano aptiekoje randasi visokios gyduolės, kaip Amerikoniškos, taip ir Europėjiškos. Žemiau pagarsinu tiktai tokias gyduoles, kurios tankiausiai yra reikalingos del apsisaugojimo arba del prašalinimo tokių ligų, kaip šaltis, su viso kuno skaudėjimu, reumatizmas, arba kaulų gėlimo ir nuo skilvio nemalimo. Prie tų paprastų žmogaus silpnybių viksos didesnės ligos prisideda.
Miltelei nuo šalčio ir viso kuno skaudėjimo 75c.
Miltelei nuo reumatizmo ir kaulų gėlimo 75c. Skilvinis Biteris $1.00
Medicina ir Balsamas gerti ir tepti nuo visokio reumatizmo $1.50.
Todel, laike reikalo kreipkitės prie tautiečiu, o busite konogeriausiai užganėdinti.
Lietuvis Aptiekorius
FRANK A. URBAN
151 METROPOLITAN AVE. BROOKLYN, N. Y.

DVI PUIKIAUSIOS GALERIJOS BROOKLYNE.
LIETUVIS FOTOGRAFAS IR MALIORIUS
MOTIEJUS KICHAS
Jeigu Tamstoms pabodo kitų Fotografų darbas ir nesate užganėdinti, tad malonėkit kreiptis pas mane. Aš užtikrinu, kad mano darbu busit užganėdinti. Nes aš esiu pirmutinis Lietuvis Fotografas Brooklyne, ir pas mane galima užsisteliuoti arba nusitraukti visokių įvairumo paveikslų. Kainos labai prieinamos.
MANO GALERIJOS ANTRAŠAI:
227 Bedford Avenue, Tarpe No. 4-tos ir 5-tos, BROOKLYN, NEW YORK.
579 Grand Street, Prie pat Lorimer St.,

A. Kandrotas ir A. Mikalauskas
Naujai Pirkta Didele Bučerne

Kuriose galima gauti visokios MĖSOS, užlaikomos pagal krajavą madą, kaip tai: Skilandžių, visokių Dešrų ir visaip padarytos Rukytos Mėsos. Jaunų Paršiukų, Kumpių, Krajavų Taukinių ir Kudų Lašinių.
Visados šviežia mėsa ir čystai (švariai) užlaikoma.
A. Kandrotas ir A. Mikalauskas
Vietoje buvusio M. Mierzwinskio.
125 GRAND STREET, kampas Berry St..
BROOKLYN, N. Y. Tel. 3359 Greenpoint.

NAMAI IR FARMOS
Ant pardavimo mūriniai ir mediniai namai su dideliu pasirinkimu, mažu inešimu ir prieinamiausia kaina, Brooklyno mieste ir visuose priemiesčinose: East New York Jamaica, Maspeth, Ridgewood, Greenpoint Flatbush, South Brooklyn ir Central Brooklyne.
1 fam.—nuo $1,500 iki $10,000 įmokėti ant $1,000 nuo $150 iki $200
2 f. — $1,800 iki $10,000 | 6 f. — $3,800 iki $18,000
3 f. — $2,500 iki $13,000 | 8 f. — $4,000 iki $20,000
5 f. — $3,500 iki $15,000 | 20 f.—$11,000 iki $80,000
Budavojame namus ir duodame morgičius ant namų.
Kas per musų prirodymą perka, nieko nemoka mums ir aprupiname teisingai.
Ant pardavimo 200 farmų su triobomis ir gyvulais apie New York, Jersey, South Island ir kitose valstijose, kur geriausios žemės, prie girių, vandenų ir musų tautos apgyventa. Parduodame su mažu inešimu ir lengvu išmokėjimu.
B. ZINIS REALTY CO.
Tel. 3929 Stagg **420 Lorimer Street** BROOKLYN, N. Y.
BRANCH OFFICE:
Pagal Grand Street