SUSIVIENIJIMAS LIETUVIŲ
R. K. AMERIKOJE

APSAUGOS SKYRIUS

Susivienijimas turi net penkis Apsaugos Skyrius. Pomirtinės išmokamos po 150 dol., 250 dol., 500 dol., 750 dol., 1,000 dol., 2,000 dol. ir 3,000 dol. Mėnesinės į šinos skyrius mokama pagal narių amžių.

Susivienijimas turi taipgi ir Vaikų Skyrių, kurie moka metams $2.20. Apsaugą, jiems miręs išmokama proporcionaliai pagal konstituciją.

S. L. R. K. AMERIKOJE
222 South 9-th Street Brooklyn, N. Y.

GARSAS

Susivienijimo Lietuvių R. Katalikų Amerikoje Organas

Entered as Second Class Matter May 31, 1917, at the Post Office at Brooklyn, N. Y., under the Act of August 24, 1912.

SUSIVIENIJIMAS LIETUVIŲ
R. K. AMERIKOJE

PAŠALPOS SKYRIUS

Mokantiems 25c į mėn., pašalpa užmokama $3.50 savaitėje.
Mokantiems 50c į mėnesį, pašalpa išmokama $7.00 savaitėje.
Mokantiems 75c. į mėnesį, pašalpa išmokama $10.50 savaitėje.
Mkantiems $1.00 į mėnesį, pašalpa išmokama $14.00 savaitėje.
Mokantiems $1.50 į mėnesį, pašalpa išmokama $21.00 savaitėje.

S. L. R. K. AMERIKOJE
222 South 9-th Street Brooklyn, N. Y.

No. 26 KAINA 5c. KETVIRTADIENIS, BIRŽELIO (JUNE) 29 D., 1922 SINGLE COPY 5c. Vol.-Metai VI

S. L. R. K. A. SEIMAS BUVO SEKMINGU

Apie S. L. R. K. A. Seimą.

Šių metų S. L. R. K. A. Seimas buvo netoli tos vietos, kame jisai, 37 metai tam atgal, tapo sukurtas. Pradžią jisai gavo Plymouth, Pa. Pirmoji kuopa sukurta Kingston, Pa., o Seimas buvo visai arti tų miestų, Wilkes Barre, Pa. Todel, ištolinių valstijų atvykusiems delegatams ytin buvo malonu ir žingeidu pamatyti tas vietas, kur padėta pamatas musų brangiai organizacijai ir kur Sus-mo kuopos yra skaitlingomis ir galingomis. Iš kitur atvykusiems įdomu buvo matyti dideli kalnai, tarp kurių yra miesteliai, skaitlingai lietuviais apgyventi. Visi su labai mažais išėmimais dirba anglių kasyklose, kuriose dabar darbai yra susto-ję iš priežasties darbininkų didelio ir gerai organizuoto streiko. Atstovams teko girdėti nusiskundimų iš vietos darbininkų, kad jau jų gyvenimo našta tikrai darosi sunki ir jei ilgiau kapitalistai juos kankins, ji taps nebepanešama. Tas darė liud no įspudžio.

Nors dabar sunkiose aplinkybėse mainieriai gyvena, vis delto tas nebuvo kliutimi nuoširdžiam ir draugingam svečių pasitikimui. Wilkes Barrio lietuviai katalikai darė viską, kad tik patenkinus delegatus, juos pavaišinus ir į savo namus pakvietus.

Sekmadieny Bažnyčioje.

Šuos žodžius rašančiam teko į Wilkes Barre, Pa. jau sekmadieny nuvažiuoti. Buvau lietuvių Šv Trejybės bažnyčioje, kurios klebonu yra gabus ir energingas vyras, gerb. kun. Paukštys. Jisai pats laikė sumą ir pamokslą sakė. Žmonių buvo beveik pilna erdvi ir labai graži bažnyčia, prieš keliolika metų pačių lietuvių pastangomis pastatyta. Prie progos noriu pažymėti, jog kun. Paukštys labai gražiai paskelbė S. L. R. K. A. Seimą ir visas jo iškilmes, ragindamas atvykstančius svečius nuoširdžiai priimti ir reikale jiems patarnauti. Toks klebono Sušiu vienijimui prielankumas džiugino netik mane, bet visus Sus-mo narius, tuomet buvusius bažnyčioje.

Vietinio Apskričio Susirinkimas.

Tą pačią dieną, apie 3 val. po piet, buvo Sus-mo 4-to apskričio susirinkimas, kuriame sprendžiama balsą teturėjo tik tie, kurie buvo kuopų išrinkti delegatai į Seimą. Tokių susirinko. rodos, 35 asmenys iš apie 20 kuopų. Susirinkimą vedė S. Pileckas, sekretoriavo Pocevičius. Gana rimtai daug dalykų apsvarstė, iš kurių svar besniji: rengimas didelio išvažiavimo rugpiučio 15 d. ir inešimai į Seimą.

Išrodė, kad taip vadinamųjų vanagininkų jau čia buvo prirengta dirva, kas nekuriems delegatams pridavė kerštingo upo. Visgi delto susirinkimas turėjo nemažos svarbos Susivienijimui, nes jo reikalai pastatyta augščiau visko. Susirinkime nužiurėti kandidatai į Seimo vedėjus ir pasitarta visiems balsuoti už "saviškius".

PIRMOJI DIENA

Iškilmės Bažnyčioje.

Kaip visuomet, taip ir šiais metais Seimas prasidėjo iškilmingomis šv. mišiomis. Dar gerokai prieš dešimtą valandą, antradieny, birželio 20 d., žmonių buvo jau pilna Šv. Trejybės bažnyčia.

Iškilmingas mišias atlaikė kun. A. Sinkevičius iš Duryea, Pa. Diakonu buvo kun. M. Urbonas iš Dubois, Pa., Subdiakonu — kun. V. Nanorta, vietinės par. vikaras. Pamokslą, šiai iškilmei pritaikintą, pasakė kun. J. Kasakaitis, Pittstono lietuvių par. klebonas. Mišių laike giedojo gerai vietos vargonininko, J. Stulgaičio, išlavintas Šv. Trejybės parapijos skaitlingas choras.

Po visam svečiai išeidami iš bažnyčios dalinosi gautais įspudžiais, gėrėjosi gražia bažnyčia ir gražiais vargonais.

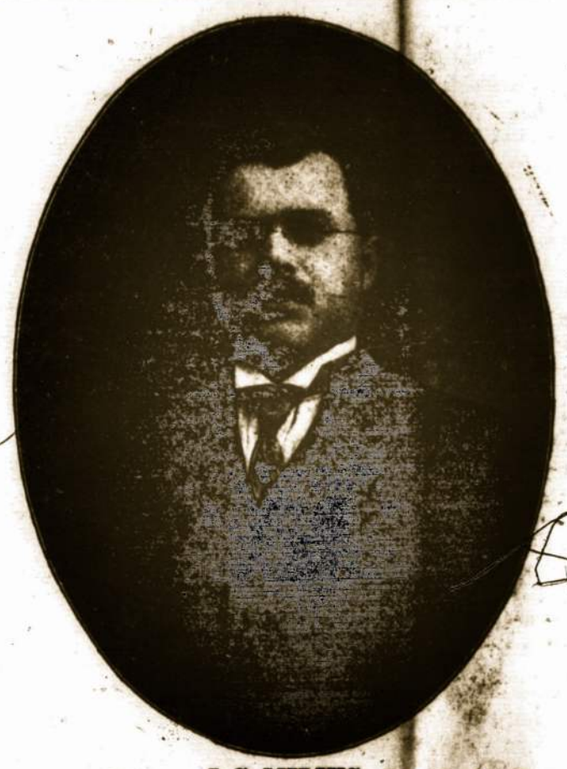

J. G. MILIUS

37-tam metiniam Seime išrinktas S. L. R. K. A. prezidentu. Jisai jau yra buvęs Sus-mo ir Tautos Fondo iždo globėjų, taipgi Amerikos Lietuvių Tarybos pirmininku. Gerb. J. Milius yra profesijonalas bankierius ir vienas iš žymiausių musų ekonomistų ir visuomenės darbuotojų.

I. Sesija.

Apie 12 val. delegatai susirinko į Columbus gražią salę. Pirmininkas J. S. Vasiliauskas atidarė Seimą džiaugdamasi skaitlingais delegatais. Visus pasveikinęs, paprašo kun. J. Kasakaičio atkalbėti maldą, nes dvasios vadas, kun. N. J. Petkus, Seiman neatvykęs.

J. Tumasonis, Centro sekretorius, šaukia iš eilės kuopas, kurių esama 277. Pasirodė, kad šis Seimas delegatais yra vienas iš skaitlingiausių, nes užsiregistravo net 130.

Kandidatais į Seimo vedėjus pastatoma šie asmens: S. Pileckas, iš Wilkes Barre, Pa., J. Šaliunas iš Waterbury, Conn. ir J. Milius iš Pittsburgh, Pa., S. Pileckas lieka Seimo vedėju, J. Šaliunas pagelbininku.

Į Seimo sekretorius kandidatais pastatyti: P. Molis iš Baltimore, Md., A. Paleckas iš Akron, Ohio ir K. Vaišnora iš Pittsburgh, Pa. P. Molis lieka pirmuoju sekretorium, A. Paleckas — antruoju.

Į mandatų ir skundų komisiją pateko: A. Ivinskas iš Cleveland, Ohio, M. Kerbelis iš Bostono, Mass., ir Jonavičius iš Kingstoo, Pa. Rezoliucijų, presos ir inešimų komisijon išrinkti: dr. kun. Ig. Česaitis, "Draugo" redaktorius, kun. Vladas Taškunas iš Norwood, Mass. ir L. Šimutis "Garso" redaktorius.

Knygų revizijos komisija susidėjo iš P. Iešmanto iš Hartford, Conn., J. Mikutavičiaus iš Minersville, Pa, ir Velečkio iš Bridgeport, Conn.

Tvarkdariais: J. Kazlauskas ir J. Tunaitis, abudu iš Wilkes Barre, Pa.

II Sesija.

Posėdį atidarė pirm. S. Pileckas. Ragino delegatus rimtai svarstyti organizacijos reikalus.

Skaitoma pereitojo Seimo protokolas. Skaitymą pertraukė atsilankymas Wilkes Barre miesto majoro Daniel L. Hart, su kuriuo kartu atėjo ir kun. P. B. Paukštys. Delegatai sustojo ir smarkiai plojo katutėmis. Kun. Paukštys, perstatydamas majorą kalbėti, pasakė, kad p. Hart yra praktikuojantis katalikas. Majoras ilgokai ir karštai kalbėjo, sveikindamas susirinkusius ir pažymėdamas, jog ypač jam esą malonu sveikinti šį lietuvių katalikų organizacijos Seimą. Taipgi pažymėjo, jog esąs griežtai priešingas amerikonizacijos darbui. Kun. Paukštiui padėkojus už atsilankymą, majoras apleido Seimą.

Baigiama skaityti protokolas ir jis priimamas.

Sekretorius skaito sveikinimus iš kurių pažymėtini Liet. Šaulių įgaliotinio A. Žmuidžinavičiaus ir Šv. Kazimiero seserų vienuolyno.

L. Šimutis skaito sveikinimų tekstus Šventąjam Tėvui, Jungtinių Valstybių prezidentui, Scrantono diocezijos Vyskupui, Lietuvos Steigiamąjam Seimui, Lietuvos valdžiai ir kariuomenei. Lietuvos Atstovui Amerikoje, gerb. V. Čarneckiui vienbalsiai priimta ir pasiųsta šis pasveikinimas:

"S. L. R. K. A. 37-to seimo delegatai susirinkę birželio 20, 21, 22 dd., 1922 Wilkes Barre, Pa., svarstyti savo organizacijos reikalų, siunčia Jo Ekscelencijai. Lietuvos Respublikos Atstovui, Valdemarui Čarneckiui, nuoširdžiausius svekinimus ir linkėjimus taip sunkiam ir atsakomingam darbe. Taip-gi turime garbės pareikšti vardu šios didžiausios Amerikos lietuvių organizacijos, kad ji, kaip iki šiol, taip ir ateityje rems Lietuvos respublikos reikalus netik moraliai, bet ir materialiai.

Pasižadėdami dirbti visus Jusų Ekscelencijos Lietuvos vardu uždėtus mums darbus, reiškiame savo pilniausią ištikimybę."

ANKSO-SIDABRO FONDAS.

Nutarus siųst svekinimus Lietuvos Vyriausybei ir Lietuvos Atstovui Amerikoje, iškilo klausimas, kad gražius žodžius reikia paremti savo darbais. Kaip visuomet, taip ir šį sykį katalikai parodė savo ištikimybę Lietuvai ir ją žymia aukso kruva parėmė. Seimo delegatai netik kad iš Sus-mo iždo skyrė į Aukso-Sidabro Fondą 500 dolerių, bet ragino kuopas ir pavienius narius tą taip naudingą Lietuvai sumanymą remti ne vien žodžiais, bet darbais ir aukomis. Auksoo-Sidabro Fondo klausimu išnešta ši rezoliucija:

"Imdami domėn tai, jog Lietuvai butinai reikalinga savoji piniginė valiuta, kad sustiprinus šalies ekonominė padėtis ir nusikračius svetimos šalies vartojamų pinigų ir atsižvelgdami į tai, jog Lietuvai, be Amerikos lietuvių pagalbos sunku tuo tarpu tai padaryti—

Pilniausia užgiriame ir remiame Aukso-Sidabro Fondo vajų Amerikos lietuvių tarpe, kuris turi patiesti Lietuvos Respublikos valiutai tvirtą ir pastovų pamatą.

Einan nuo žodžių prie darbų, ragina kuopas tą svarbų reikalą tuoj remti, iš savo iždo skiria į Aukso-Sidabro Fondą 500 dol. auksu ir kiek vienas delegatas aukoja sulig savo išgalės."

Dvi mergaiti nuo Šv. Trejybės lietuvių parapijinio choro atnešė vainiką susidedantį iš 37 rožių, kas reiškė svekinimą 37-tojo Sus-mo metinio Seimo. Vieną iš mergaičių žodžiu svekino delegatus.

ANTRA DIENA.

III. Sesija.

Birželio 21 d., tuoj po mišių, kurios buvo 8 val. už mirusius S. L. R. K. A. narius, prasidėjo trečia sesija.

Mandatų komisija išduodama raportą, pažymėjo, jog vienas delegatas, S. Rodavičia, esąs nuo kuopos, kuri centre dar nesanti užregistruota, nėra jai duoto numerio, nė sutikimo ją kurti. Seimas, numatęs, kad čia sudaryta koks nors "skymas", S. Radavičiui sprendžiamo balso nepripažino.

Prasideda valdybos raportai. Pirmiausia skaitė savo raportą iš rašto prezid. J. S. Vasiliauskas. Po trumpų diskusijų jo raportas priimtas. Taip-gi ir vice-prezidentas A. Sutkus raštu raportą išdavė, kurs irgi priimtas.

Kontestas pratęstas iki Gruodž. 1 d.

S. L. R. K. A. 37 metinis ir 2 dvimetinis Seimas, matydamas, jog dar ne visos kuopos darban įsikinkė, kontestą pratęsė iki 1 dienos gruodžio, 1922 metų, kad davus progos seniau jau dirbantiems pasivaryti pirmyn ir naujai įstojusiems į kontestininkų eilę Sus-mui padirbėti.

KONTESTE DALYVAUJANČIŲ STOVIS.

	Balsų
V. Montvila, Luzerne, Pa.	5485
K. Petrokas, Detroit, Mich.	5160
Mykolas Nevulis, New Britain, Conn.	5085
J. T. Pacevičius, Pittston, Pa.	4740
A. Domeika, Brooklyn, N. Y.	4705
J. Zubavičius, Scranton, Pa.	4635
T. Galčius, Bridgeville, Pa.	4615
J. Tetulis, Worcester, Mass.	4600
J. M. Vieraitis, Worcester, Mass.	4505
A. Ivinskas, Cleveland, Ohio.	4295
J. Bartininkaitis, St. Louis, Mo.	4290
J. Matuza, Elizabeth, N. J.	4100
D. J. Bendorius, Chicago Heights, Ill.	2060
Ben. Gabalis Springfild, Ill.	2125
Mot. Jušinskas, Shenandoah, Pa.	1995
J. B. Serafinas, Akron, Ohio.	1980
A. Stauskas, Sheboygan, Wis.	930
Vl. Mareinkevičius, Pittsburgh, Pa.	895
M. Ravaitienė, Herrin, Ill.	885
A. Avižinis, Providence, R. I.	825
B. P. Saliklis, Moundville, P.	765
J. Jonikis, Chicago, Ill.	755
J. Naudžius, Grand Rapids, Mich.	740
A. Kašėta, Worcester, Mass.	725
M. Lazickas, Elizabeth, N. J.	705
A. Aleksandraitis, Manchester, N. H.	715

VISI TALKON SAVIEMS PINIGAMS KURTI

Sekretoriaus, J. Tumasonio, raportas gana ilgas, nuosekius ir smulkmeniškas. Davus keletą klausimų ir sekretoriui į juos atsakius, raportas priimamas. Iš sekretoriaus raporto paaiškėjo, jog apsaugos skyriuje narių yra 13,172; pašalpos skyriuje 8,257; vaikų skyriuje 2,363; viso narių 23,792. Per du metu prisirašė 3,307 nariai. Naujų kuopų susikurė 22. Susivienijimo turtas jau pasiekęs $310,679.99.

Iždininko J. Stulgaičio raportas beveik vienbalsiai tapo priimtas.

IV. Sesija.

Perskaičius sveikinimus, einama prie raportų. Iždo globėjai J. Mačiulis ir A. Kižis skaitė savo raportus virš poros valandų. Raportai buvo perdaug smulkmeniški. Kilo diskusijų. Pradėta duot rimtų ir nerimtų klausimų, į kuriuos iždo globėjai atsakinėjo. Perskaičius Penn. valstijos komisijonierių raportą, kurie nuodugniai peržiurėję knygas ir visą turtą. Viską jie atradę tvarkoje, tik del Pramonės Bendrovės morgičio, už kurį paskolinta $40,000, pareikalauta didesnio "Security", nes nuosavybė, ant kurios paskolinta pinigai, sulig valdžios ištyrinėjimo esanti verta $48,000. Didesnis "Security" parupinta.

Nors visi raportai buvo aiškus, vienok asmenys, vaduojanties kerštu, kėlė trukšmelio, bet vedėjas Pileckis su maršalkų pagalba juos greit numalšino. Iždo globėjų raportai priimti.

Seimo sekretorius skaito Dvasios Vado raportą, kurs priimamas. Teismo komisijos nariai K. Krušinskas ir J. Tumelis žodžiu išduoda savo raportus, o S. Vaitkus prisiuntė raštu. Raportai priimti. Apšvietos komisijos raportą žodžiu išduoda A. Aleksis. Raportas priimtas.

Pradedama svarstyti inešimai. Kalbama apie pašalpos skyrių. Nutarta mokėti pašalpą išbuvus S. L. R. K. A. pašalpos skyriuje 3 mėnesius, vietoj šešių.

Nutarta, kad Centro Valdyba negalėtų Sus-mo pinigų investinti į vieną kokią įstaigą daugiau kaip $10,000 ir tai tik visiems C. Valdybos nariams sutikus.

TREČIA DIENA.

V. Sesija.

Ilgai svarstoma Paskolos Pramonės Bendrovei klausimas. Kun. Cibelis pasisakė turis apie tai dokumentų ir ką-tai norėjo paskaityti iš "Vanago", bet delegatai sušuko: "šalin su "Vanagu". Kun. Cibelis nors nenoriai, bet atsisėdo, nes ir Seimo vedėjas p. S. Pileckis pažymėjo, jog į laikraščius nėra reikalo kreipti domės.

Po ilgų diskusijų paskolos klausimas palikta naujai valdybai, prie kurios nutarta pririnkti tam reikalui komisiją.

Perskaityta ir priimta rezolucija agitacijos klausimu.

Kalba kun. M. Kazėnas Šv. Pranciškaus seserų vienuolyno klausimu, prašant tai įstaigai paramos.

Einama pietų.

VI Sesija.

Susirinkus po pietų salėn, delegatai sustoję bureliais tariasi ką rinkti valdybon. Paaiškėjo, jog kandidatų valdybon yra gana daug.

Atsidarius posėdžiui nutarta rinkti valdyba iš trijų asmenų slaptu balsavimu. Kandidatais į pirmininkus perstatoma J. G. Milius iš Pittsburgh, Pa. A. Sutkus iš Waukegan, Ill., J. B. Šaliunas iš Waterbury, Conn., J. S. Vasiliauskas iš Baltimore, Md., K. Krušinskas iš Broklyn, N. Y. ir Abračinskas iš Montello, Mass. J. Šaliunas, Krušinskas ir Vasiliauskas ištraukė savo kandidaturą.

Didžiuma balsų pirm. išrenkama **J. G. Milius.**

Į vice-pirm. pastatoma J. Šaliunas, A. Sutkus ir Jonavičia. Pirm. pagelb. lieka **J. B. Šaliunas.**

Į sekretorius kandidatuoja J. Tumasonis, A. Kižis ir P. Molis. **A. Kižis** išrenkamas sekretorium.

Kandidatais į iždininkus pastatoma J. Stulgaitis, B. Vaišnora ir Kučinskas. Didelė balsų didžiuma **J. Stulgaitis** išrinktas iždininku.

Iždo globėjai renkami iš šešių kandidatų. Jais lieka J. Tumasonis ir J. Mačiulis.

Dvasios vadovais pastatomi: kun. J. J. Ambotas iš Hartford, Conn., kun. Cibelis iš Dayton, Ohio ir kun. K. Skripka iš Binghamton, N. Y. Dvasios vadu išrinkta gerb. **kun. J. J. Ambotas.**

Teismo komisijon pateko: J. Tumelis, A. Veličkis, M. Kerbelis ir A. Domeika.

Labdarybės komisijon įėjo: kun. K. Skripka, J. Poškienė iš Philadelphia, Pa. ir K. Krušinskas.

Apšvietos komisijon: Kunigas F. Kemėšis, kun. dr. Ig. Česaitis, kun. V. Taškunas, A. Aleksis ir J. Atkočiunas.

Del paskolos klausimo Bendrovei išrinkta komisija, iš: A Sutkaus, B. Vaišnoros ir J. Tunaičio.

A. L. R. K. Federacijos Tarybos nariais išrinkti K. Krušinskas ir L. Šimutis.

Kun. A. Baltutis kalba Šv. Kazimiero seserų vienuolyno paskolos reikalu. Nutariama paskola prailginti.

Taipgi nutariama duoti $ 20,000 paskolos Šv. Pranciškaus seserų vienuolynui statyti Pittsburgo apylinkėje.

Perskaičius keletą kuopų inešimų, posėdis uždarytas.

KETVIRTA DIENA.

VII Sesija.

Skaitoma kuopų inešimai. Kadangi neužilgo tilps organe Seimo protokolas, visų nutarimų neminėsime, tik paduosim pačius svarbiausius.

Padidinta vaikų skyriaus pomirtinė, nekeliant mokesčių. Dar bus mokama vietoj 25 dol. — 50 dol.; vietoj $50 —$75; vietoj $75 — $100 ir t. t.

Plačiai išdiskusavus referendumo klausimą, paaiškėjo, jog jį įvedus organizacijai nebutų jokios naudos. Žinovai pažymėjo, jog kitose panašiose organizacijose, kuriose referendumas įvesta praktikon, laike valdybos rinkimų nustojama tukstančiai narių. Referendumas atmestas.

Sekamas Seimas nutarta laikyti 1924 metais, Shenadoah, Pa.

Inešta ir karštai buvo paremta J. S. Vasiliauską išbuvusį S. L. R. K. A. Centro valdyboje 15 metų, išrinkti garbės nariu. Bet pastebėjus, jog jisai jau yra garbės narių, klausimas nuimta nuo dienotvarkės.

Delegatai sustoję padėkojo vietos lietuviams katalikams už taip malonų svečių priėmimą, vietos klebonui kun. Paukščiui ir chorui taipgi prezidijumui ir tvarkdariams.

Keliais žodžiais prabilo naujasis Dvasios vadas — kun. J. Ambotas ir pirm. J. Milius. Kun. Ambotui atkalbėjus maldą ir visiems užgiedojus imną, Seimas užsibaigė apie pirmą val. po piet, birželio 23 d.

Koncertas.

Birželio 20 d. vakare, Columbus salėj įvyko koncertas, kurį parengė Wilkes Barre ir Kingstono parapijiniai chorai.

Daznai tekdavo nugirsti, jog mainieriai apsnudę, nieko neveikia ir nieko neturi. Kas buvo šiame Sus-mo Seime ir jam parengtose pramogose, pastebėjo, jog klaidingai apie tai buvo manoma. Toj apylinkėj yra didžiausios Sus-mo kuopos, kas liudija, jog mainieriai veikia, nesnaudžia. Vietinių chorų parengtas koncertas nudžiugino svečius dainininkų balsų gražumais ir išsilavinimu.

Wilkes Barre ir Kingstono parapijų chorai abu kartu dainavo šias dainas: Lietuvos imną, "Kad Birutė" —M. Petrausko, "Neprapuls Musų Tėvynė" — J. B. Čižausko, "Bernužėlį" ir šios šalies ir Liet. imnus. Dainos išėjo galingos, skambios.

Wilkes Barre choras, vadovaujant J. Stulgaičiui, padainavo: "Mes sveikinam"; "Priešas Musų" — A. Aleksio; "Vakarine Daina" — St. Šimkaus.

Kingstono choras, vadovaujant J. J. Šaučiunui, padainavo šias dainas: "Pirmyn į Kovą" — A. Aleksio; "Mes gryšim ten" — A. Aleksio.

P-lė Ona Gruzdaitė iš Freeland, Pa. labai gražiai dainavo solo keletą arijų iš įvairių operų, A. Aleksio "Graži čia giružė" ir M. Petrausko — "Papuski Vėjeli". Reikia primint, kad ji turi labai malonų ir gerokai išlavintą balsą. Jos dainos publikai labai patiko.

P-ni J. Jankienė iš Brooklyn, N. Y. dainavo solo St. Šimkaus ir A. Aleksio dainas. Balsą tikrai turi tvirtą ir jau gerai pralavintą. Girdėjome, kad jinai važinoja Italijon savo balsą lavinti. Sumanymas gražus.

Dar dainavo solo M. Stanaitis ir D. Antanaitis.

Koncerto programą sumaningai vedė Amerikoj augęs vyras, P. Gibavičius, kurs pradžioj koncerto labai gražią prakalbą pasakė.

Programui užsibaigus, vedėjas pastebėjo, jog publikoje yra kompozitorius A. Aleksis, kurio dainų su didžiausiu pasisekimu dainuota. Paprašyta publikai pasirodyti. Kun. Kazimieras Skripka p. Aleksį paėmė už rankos ir viešai paprašė jį publikai trumpai pakalbėti, ką kompo. Aleksis ir padarė.

Abelnai imant, koncertas padarė gražaus įspudžio.

OPERETĖ "IŠEIVIS".

Birželio 21 d., Wilkes Barre, High School salėj, vaidinta St. Šimkaus operetė "Išeivis". Vaidino šie asmenys:

"Jonas" jaunas kaimietis — Alek. Volungevičius, "Motina" Lietuvos kaimietė — Elena Kavaliauskiutė, "Jievutė" Jona sužiedotinė —M. Jesulevičiutė, "Antanas" Jono draugas—Ig. Olerta, "Amerikonas" lietuvis buvęs Amerikoje — J. Činiauskas, "Vadas" išvežantis keleivius į Ameriką — P. Gibavičius, "Žydas" — Kazys Gibavičius, "Maikis" palaidunas inamis Amerikoje — K. Gibavičius, "Guzienė ir Guzas" Maikio šeimininkai — Ona Smadžiuniutė ir And. Graževičius, "Rauplienė ir Barškienė" Guzienės kaiminkos — Ona Miškeliutė ir E. Kavaliauskiutė, "Burdingieriai" Barškalienės inamiai — P. Gibavičius ir Ig. Olerta, "Marintė" Guzienės giminaitė — Anelė Akelaičiutė. Trys Amerikos mergaitės — M Vilčiauskiutė, K. Launikoniute ir E. Rudaičiutė, "Senutė" — K. Launikoniutė, "Moteris su vaikais" — O. Mikeliutė.

Kaimynai, kaiminkos, šauliai ir kareiviai.

Veikalą mokinęs P. Gibavičius, chorą vedė J. Stulgaitis. Vakarą su prakalba atidarė L. Šimutis, "Garso" Redaktorius.

Veikalas suvaidinta ir dainos sudainuota gerai.

ABELNI ĮSPUDŽIAI.

Prieš Seimą buvo manyta ir tikėtasi daug trukšmo, nes buvo tam pamato. Mat neramieji gaivalai leido įvairių insinuacijų ir šmeižtų ant buvusios valdybos, kurią organizuotai buvo manoma "nuversti". Visgi delto, kai susiceita kruvon, pradėta kalbėti, dalykai virto kitaip, reikalai svarstyta, rimtai nors vienas-kitas įtulžęs keršte ir mėgino Seimą viršum kojoms pastatyti. Bet organizacijos reikalus pastačius pirmon vieton, o asmeninius kerštus ir išrokavimus paskutinion, Seimas ėjo gana tvarkiai ir daug naudingų dalykų apsvarstė ir nutarė.

Malonu pažymėti, jog nepaprastai gero upo delegatuose sudarė taip žymus organizacijos augimas turtu ir narių skaičiumi. Juk 1914 metais musų Susivienijimas tik apie 30,000 dol. išdė teturėjo, o šiais metais jau net prie 310,000 su virš dolerių prisivaryta.

Delegatai išsiskirstė su geru upu ir pasiryžimu S. L. R. K. A. iki 39 metiniam Seimui, narių skaičių padvigubinti, o iždą iki milijonui privaryti.

"TĖVYNĖS BALSAS".

Negalima pradeisti nepaminėję vietinio laikraščio "Tėvynės Balso" prielankumas Sus-mui. Jisai daug vietos užleido savo skiltyse pačio Seimo ir jo visų iškilmių skelbimui.

Reikia pažymėti, kad "Tėvynės Balsas' toj apylinkėj didelę rolę atlieka. Jisai kelia lietuvių susipratimą, ragino darbininkus prie apšvietos ir susiorganizavimo. Turi įsirengęs didelę ir modernišką spaustuvę, jo buveinė pačiam Wilkes Barre miesto Centre. Dieve, jam padėk ir ateity naudingą darbą varyti pirmyn.

Reikia pažymėti, jog ir vietos anglų laikraščiai daug rašė apie S. L. R. K. A. Seimą, todel visas miestas ir jo plačios apylinkės žinojo apie brangios organizacijos svarstomus dalykus.

Valio, Wilkesbariečiai ir visų tų apylinkių lietuviai!

PADĖKOS TELEGRAMA.

J. Tumasonis,
S. L. R. K. A. Sekretorius,
222 South 9-th St., Brooklyn, N. Y. Nuoširdžiai dėkuoju S. L. R. K. A. 37 Seimui už prisiųstą sveikinimo telegramą ir džiaugiuosi del jusų pasiryžimo ir toliau nenuilstamai ir ištikimai darbuotis Lietuvos labui. Tame darbe Dieve Jums padėk.
Čarneckis, Liet. Atstovas.

MĖLAMS SUGRIAUTI

Nesmagu užimti skaitytojų domę ir laikraščių vietą savo asmeniniais reikalais. Tečiau verčiamas esu tai daryti del nesiliaujamų sistematinių puolimų ant manęs iš pusės kai-kurių Amer. lietuvių laikraščių. Nesitikiu tų laikraščių redakcijų nutildyti. Tik nenoriu, kad tomis nepaliaunamomis insinuacijomis susiklaidintų geros valios žmonės. Jų domę norėčiau atkreipti į šiuo faktus:

1) Lietuvos Atstovo pakviestas į darbą prie Inf. Biuro skaičiau sau už garbę ir priedermę pakvietimą priimti, juo labiau, kad tai davė progos ir galimybės siekti augštesnio mokslo. Džiaugiausi galįs šiuo-tuo Lietuvai patarnauti ir to džiaugsmo nesumažina sistematinis manęs ujimas. Aš tikiu, kad jie tai daro ne niekindami mano darbą prie atstovybės, bet pildydami savo partijos nustatymą taktiką.

2) Mokslo metu dirbdavau atstovybėje pusę dienos, gi vasarą — visą dieną. Mokslo metu ėmiau algos $100. į mėnesį, vasaros atostogų laiku gaunu $202.50 į mėn. Savo mokslo šaką universitete tik pradėjau. Nuo rudens vėl pradėsiu lankyti mokyklą.

3) Buvau pakviestas ne į vietą p. Rimkaus, bet prie Informacijos Biuro, prie kurio ir dirbau nuo kovo mėn. pradžios ir iki šiai dienai. J. Rimkui buvo pavesta tvarkyti ir vesti arkyvas. Bet kadangi tasai darbas buvo virš jo kompetencijos, ką atkartotinai g. atstovui Čarneckiui yra nurodinėjęs Atstovybės sekretorius p. Vinikas — todel Atstovas p. Rimkų ir paleido. Nuo rudens bus ieškoma naujo arkivarijaus, gi kol kas laikinai, liekamu laiku nuo darbo prie Inf. Biuro — man pavesta dirbti ir prie arkyvo: įvedant naujus jo skyrius ir pertvarkant senuosius.

4) Noriu dar paaiškinti, kam tai neaišku, jog pasitraukimas iš Klebono vietos, nėra dar bėgimas nuo altoriaus, taip ilgai kaip vaišės p. Rimkaus pas "Vanago" redaktorių nėra dar jo bėgimas prie altoriaus. Kas norėtų patenkinti savo žingeidumą del mano santikių su altoriumi, prašau atsilankyti bile rytą 7 valandą į Katalikų Universiteto Koplyčią, Washingtone, D. C.

Galop neiškenčiu neišreiškęs apgailėstavimo, kad dalis lietuvių publicistų tiek daug savo laiko ir energijos pašvenčia visai neproduktyviems darbams, iš kurių niekam jokios naudos nėra. Nepelnys nei jų partijos, nes ir partijų darbai tik tuomet tėra vaisingi, kai daromi prisilaikant etikos dėsnių.

Voltaire'o giminė plati. Bet kaip butų gerai, jei Voltaire'ininkų širdyse neapykantos vietą užimtų rimtesnis ir teisingesnis nusistatymas. Kam ne kam, o Lietuvai tai tikrai butų daug sveikiau.

Kun. F. Kemėšis.

ŠALIES ATSTATYMO DARBAI.

Lietuvai atstatyti labai žymią darbo dalį atlieka valdžia. Bet labai gražiai darbuojasi Lietuvos atstatymui ir visuomenės, ir miestų, apskričių, ir valsčių savivaldybės. Apgriauti miestai atstatomi. Ypač Šiaulių miestas energingai pradeda atsistatynėti.

Musų laikinoji sostinė energingai tvarkosi ir puošiasi. Pastaruoju laiku sukrusta taisyti mieste vandentraukius. Baigiamos vesti tuo tikslu derybos su vokiečių firmomis.

Pažymėtinas veikimas Lietuvos atstatymo komisarijato. Pagal paties komisarijato žodžių, jo "kreipiama daug domės į tikslų išplanavimą Lietuvos miestų ir miestelių sugriautų karo metų. Stengiamasi juos kuopavyzdingiausiai atstatyti".

Kaune iš burmistro p. J. Vileišio inicijatyvos veikia sekmingai. Kauno Informacijos Biuras, kuris informuoja spaudą apie Kauno miesto valdybos veikimą. Ypač daug Lietuva galės susilaukti iš "Lietuvai pagražinti Draugijos". Pirmoj eilėj ji rupinasi Kauno miesto pagražinimu.

Be to draugijai rupi a) įvaisijimas gėlių ir medžių b) skrajojančios parodos, kurių tikslas butų sužadinimas visuomenės prie grožės ir tvarkos didesnio pamėgimo, ypač prie gėlynų ir medelių (pakeliais) kultivavimo; c) prie apsaugojimo svarbių istoriškų vietų.

Sodžiuje savivaldybės vis platesnius ir platesnius veikimo plotus apima. Pačioje pradžioje beveik nežinota nei kas nei kaip veikti. Dabar jau įsismaginta į darbą. Neperseneai Šiauliuose įvykusiame to apskričio valsčių savivaldybių suvažiavime paaiškėjo, kad veik visi valsčiai jau išplėtė mažesnį ar didesnį veikimą, ypač apšvietos srityje ir kelių taisymo srityje. Savivaldybių metinės sąmatos siekia nuo kelių dešimčių tukstančių auksinų iki pusės milijono auksinų. (Kaip antai Joniškio saviv.)

Kai-kurių valsčių apsileidusios savivaldybės apskrities viršininko traukiamos net teimo atsakomybėn. Matyt Lietuvoje jau visuotinai priimta taisyklė, kad tautos miego laikas jau praėjo ir kad visiems reikia stoti į darbą, kad reikia "prikelti Lietuvą Musų".

Liet. Informacijų Biuras.

AUKSO-SIDABRO VAJAUS PRADŽIAI.

Washington, D. C. Birželio 20 d. (Elta).

Iš S. L. R. K. A. Seimo Wilkes Barre, Pa., Lietuvos Atstovas yra gavęs dvi telegrami. Vienoje reiškiama Atstovybei pesveikinimą ir linkėjimų ir pasižadama remti ir ateityje Lietuvos Respublikos reikalus ne tik moraliai bet ir materialiai, dirbant visus Atstovybės Lietuvos vardu uždėtus darbus.

Antroje pranešama, kad Susivienijimas pažada visą savo paramą Aukso-Sidabro Fondo vajui, ragina savo kuopas tuo reikalu uoliai pasidarbuoti ir iš savo iždo skiria tam tikslui 500 dolerių. Be to delegatai dar nuo savęs aukoją sulig savo išgalės.

Atstovas Čarneckis atsakė telegrama Susiv. L. R. K. Am. sekretoriui, išreikšdamas padėką ir džiaugsmą del gražių Susiv. pasiryžimų ir toliau nenuilstančiai ir ištikimai darbuotis Lietuvos labui.

NAUJOS DAINOS

Naujos Dainos su gaidomis, chorams, solo ir pianui, tik ką gautos iš Lietuvos. (Tallat Kelpšos, Kačanausko, Žilevičiaus, Šimkaus ir kitų).

1) Lakštingalelė	25c
2) Girtuoklio daina	40c
3) Nuliudimo valanda	40c
4) Karvelėli	35c
5) O kaip miela ir gražu	45c
6) Geležinio vilko maršas	50c
7) Šėriau žirgelį	75c
8) Gundė mane bernužėlis	75c
9) Tų mergelių dainavimas	50c
10) Gėriau dieną gėriau	30c
11) Gerk gerk girtuoklėli	20c
12) Mylėk	35c
13 Už klystančius žmonės (bažnytinė)	45c
14) Mečiutė širdelė	45c
15) Lopšinė	35c
16) Ne del tavęs aš mergelė	35c
17) Aguonelė	25c
18) Rugiagelis	25c
19) Merguželė brangi	30c
20) Sunku man gyventi	35c
21) Beauštanti aušrelė	25c
22) Devynios dainos	45c
23) Septynios giesmės (Šv. mišioms)	60c
4) Kepurinė ir klumpakojis	25c
25) Suktinis, Našlys ir tt.	30c
26) Keturi suktiniai	50c
27) Op! op, kas ten Nemuneli	25c
28) Sudiev Lietuva	25c
29) Šviesi naktis	40c
30) Čia kraštas liudnas	30c
31) Jau pavasaris atėjo	25c
32) Laisvės daina	35c
33) Dainų dainorėlis	30c
34) Musų dainėlės	35c
35) Aušrelei beauštant (apd)	60c
" " neapd	40c
36) Apvezdinkite ir mane (operete)	$2.00
37) Byla del linų markos komedija	25c
38) Tėvynės garsai (dainos	25c
39) Prabočių šešėliai	1.40
40) Vienas iš musų tur apsivesti komedija	20c
41) Vainikai (dainos)	1.00
42) Pavasario balsai (dainos)	1.00

Šitas visas dainas ir knygas galite gauti pas:

"GARSAS"

222 So. 9th St. Brooklyn, N. Y.

PIRMININKO RAPORTAS

7 metiniui 2-am dvimetiniui S. L. R. K. A. Seimui, Wilkes Barre, Pa.

Pirm dviejų metų buvęs Seimas Chicagoj teikėsi įduo- an į rankas vairą Susiv.organizacijos, išrenkant mane mininkus. Nors toji vieta Susiv. valdyboj, daugeliam jo buti suprantama kaipo garbės dėlei užimama, bet krujų yra tai sunkus atsakomybės uždavinis, kurį iš da- buvo jau man žinoma ir priprasta, nes Susiv. Centro dyboj darbuojuosi jau per 15 metų; todel pasitikėda- s, kad pajėgsiu ją tinkamai atlikti — apsiėmiau, nepai- kad priseitų dideles sunkenybes ar audras patikti.

Rodosi neperdėsiu pabrieždamas, kad tąją užduotį pil- su atsidavimu ant tiek, kiek buvo galima ir aplin- s leido. Viskas, kas buvo nutarta ir pavesta Centro dybai, paskutinio Seimo, buvo bandoma išpildyti kuo- ausiai ir galima sakyti pavyko. Jeigu kas buvo neiš- yta, tai tik delto, kad nebuvo galima, ką pats gerb. ovai persitikrinsite išklausę visų valdybos narių ra- s ir faktinus prirodymus.

egana to, kad būtų buvę pildoma tik tas, kas buvo ta ir įsakyta, bet Centro Valdyba stengėsi darbuotis dant daugelį sumanymų, kad kuogreičiausiai S. L. A. išauginus į didžiausią organizaciją savo rušies. hint nuolatinio paprasto darbavimosi Centro Valdy- pildant kiekviemm paskirtas pareigas, kurio tai buvo ganėtinai, čia bent nors trumpai pažymėsiu esniuosius įvykius iš Susiv. Centro Valdybos darbuo-

Įkurimas Susivienijimo skyriaus Lietuvoje.

uojaus po atsibuvusiam Chicagoj Susiv. Seimui, pir- niam savo susirinkime Cent. valdyba nutarė sudaryti isiją iš tame laike jau buvusiųjų Lietuvoj Susiv. ių, butent: kun. Dargio, kun. Strimo, p. Kaupo p. Mi- o ir p. Molio, umai išvažiuojančio. Tai komisijai buvo ta įgaliojimas su instrukcijomis ir padengimui lėšų pa- sta $300.00. Komisija ištyrus surado, kad skyrius, kai- oksai, po pilna kontrole Amerikos L. R. K. Susiv., nėra ima įkurti delei šių priežasčių:— Pirma, kad Lietuvos tybiniai įstatymai uždraudžia užrubežinėms organiza- ns veikti Lietuvos rybose; antra: — kad ir S. V. Ame- s įstatymai draudžia turėti narius svetimose šalyse, ra už rybų Suv. Valst. ir Kanados nei mokėti tokiems alpas. Pasirodė, kad norint įkurti apdraudos organi- ją Lietuvoj, turi buti inkorporuota ten jau kaipo sa- vietinė organizacija. Nesurandant geresnio keliò i, tapo inkorporuota, pastangomis komisijos, musų paskirtos, ant vietos Lietuvoj apdraudos organiza- s vardu "Lietuvių Rymo Katalikų Susivienijimas". ngi (Amerikos) šios šalies įstatymai uždraudžia iš- ną arba perkėlimą Susiv. pinigų ir nešti atsakomybę pleidusius šią šalį narius, todel tas klausimas subend- imo šio Susiv. su Lietuvoj inkorporuotų, tebestovi dą išrištas, laukiantis galutinio šio Seimo nusprendimo.

Įvedimas naujų skyrių apdraudos ir pašalpos.

Įvedime daugiau apdraudos skyrių butent ant $2000.- ir $3000.00 pomirtinės ir pašalpos skyriaus $21.00 savai- inės pašalpos, pradėta darbuotis taipat tuojaus po Chica- gos Seimui. Pasitarta su aktuarais, valst. apdraudos de- part. ir surasta, kad didelio keblumo nei trukdymo įvedė- me šių skyrių nebus. Tuojaus pagaminta tiems skyriams tinkamos taisyklės ir mokesčių lentelės. Vienam ir kitam Centro Vald. susirinkime gerai išdiskusuota ir įvesta į ga- lę pašalpos skyriaus naujas laipsnis nuo 1 d. sausio, 1921 m. Gi apdraudos skyriai įėjo į galę nuo 1 d. vasario, 1922 m. Šių skyrių taisyklės buvo savam laike paskelbtos or- gane.

Apsidraudimo skyrius "Endowment Policy" arba išmokė- jimo apsidraudimo sumos gyvam esant.

Kaip visi kiti taip ir šis klausimas kreipė Centro Val- dybos domę ir buvo darbuotasi, Net ir mokesčių lentelė jau buvo pagaminta. Bet kuomet surasta, kad jokiu budu negalima yra apeiti valstijų teisių, kurios griežtai priešinasi leidimui turėti tokius skyrius pašalpinėms draugi- joms, sulyg jų pavadinimo "fraternal organizations", nes yra didelė rizika ir pavojinga, pertai tas klausimas taip ir paliktas.

Užbaigimas legalizavimo Susivienijimo L. R. K. A.

Nors šiame klausime darbuojamasi jau nuo senai, bet kadangi Suv. Valstijų Amerikos įstatymai apdraudos or- ganizacijoms yra įvairus, nevienodi todel tas ir sudaro be- galo didelį keblumą ir sutrukdo pakol prieinama prie da- lyko išrišimo. Kur svarbiausiai buvo čarteris reikalingas įregistruoti ir Susiv. legalizuoti, ten su tuo klausimu il- giausiai prisiėjo kamuotis. Tos valstijos yra New York'o ir Massachusets, kuriose legalizavimo darbas buvo pradė- tas prieš kelis metus ir vos prieš šitą Seimą padaryti ga- lutinį žingsniai legalizavimo laukiant tiktai Seimo užgiri- mo pataisytos konstitucijos projekto sulyg tų dviejų vals- tijų reikalavimo.

Apdraudos vajus 1921 metais (budas: apskričiai ir pra- kalbų maršrutas)

Turint mintyj Susiv. principialį tikslą idant sutrauk- ti kuodaugiausiai Lietuvių Katalikų Amerikoj prie Susiv. Centro Valdyba sumanė parengti apdraudos vajų. Tame darbe įsikinkę patys nariai Centro Valdybos pasidalijant vietas prakalbų maršrutui ir prie to darbo pakvietė apskri- čius. Nors apskryčiai pradžioj ir parodė didelį norą dar- buotis, gaudami informacijas ir įvairios rušies agitatyviš- kos literaturos iš Centro, bet kuomet priėjo patsai darbas — apskryčiai didelio veklumo neparodė. Atsitikimų bu- vo, kad nuvažiavus kalbėtojui ant paskirtos dienos apskri- čio paskelbtos organe, sužinota, kad niekas apie prakalbas nežinojo, nes ant vietos nebuvo garsinta ir prakalbos ne- galėjo įvykti. Nežinia ar tai buvo apskričių apsileidimas, ar stoka darbuotojų atsidavusių tam tikslui — buvo prie- žastis. Visgi aplamai imant vajus pavyko, nes pasisekė prirašyti keletą šimtų narių.

Apdraudos vajus 1922 metais.

(vedamas lenktyniavimo arba kontesto budų)

Neparodžius didelio veiklumo apskričams 1921 me- tais, Centro Valdyba šiais metais sumanė kitokį budą va- juj panaudoti. Pakviesta veiklesnieji Susiv. nariai į kon- testą prirašyme narių prie Susivienijimo. Kontestas pra- sidėjo bal. mėnesy ir traukšis iki 30 d. birželio, šių metų. Konteste dalyvaujantiems yra skiriamos dovanos sulyg to, kiek daug, kuris narių prirašys. Kadangi dabartiniam lai- ke tebesitęsia anglinėse streikai, tad nekurie žmonės ati- dėliojo prisirašyma ant tolimus, gi kiti nežiurėdami nieko prisirašo dabar. Tikimasi, kad kontestas pavyks. Jeigu Seimas matys reikalą, galės kontestui laiką, prailginti, ar- ba geriaus perkelti iki rudens apleidžiant vakacijų laiką.

Uždėjimas Susiv. name pakeleiviams prieglaudos.

Apie uždėjimą Susiv. name pakeleiviams prieglaudos, arba aiškiau sakant turėti nakvynėms vietą, buvo kalbėta ir paskutiniame Seime. Todel Centro Valdyba buvo pa- maniusi visus kambarius atliekamus nuo Susiv. įtaisyti pa- keleiviams. Vienok kad neapsiganti, pradžioj buvo įreng- ta tik pora kambarių, o kiti išnuomuoti šeimynoms. Pa- sekmėj pasirodė, kad užlaikymas tokių kambarių neapsi- mokėjo, kadangi prižiurėti ir apvalyti reikia, o tinkamų pakeleivių pasitaiko retai. Todel dabar visi kambariai tinkamai gyvenimui išnuomuoti šeimynoms.

Sumanyta išleisti Susiv. istorija ir kitas knygas.

Buvo tarta ir pradėta rinkti medžiagą Susiv. istorijai. taipgi kalbėta ir apie išleidimą kun. Žiliaus knygos, bet kadangi kiti svarbus reikalai prisiėjo pirmiaus vykinti, kaipo: nauji skyriai, legalizavimas Susiv. todel dą Susiv. istorijos leidimas neprirengtas. Norin priminti, kad bu- vo išleisti kalendoriai 1921 metais „sieniniai" su vyskupo Karevičiaus paveikslu ir 1922 metais kišeniniai mažiukai.

Tai tiek aplamai imant galiu pasakyti apie darbuotę Centro Valdybos Susiv. ištobulinimui ir išauginimui. Tai- pat turiu paminėti pora iš svarbesniųjų nuotikių, įvykusių šiame laikotarpyje.

Pirmas:— Nepasitenkinimai su dvas. vadu kun. Pet- kum. Tie nesusipratimai kilo delei nepasitenkinimo iš kun. Petkaus pusės Susiv. organu. Kadangi jau tie nesusipra- timai iš dalies buvo iškilę viešumon ir kadangi manau, kad tas klausimas be abejonės bus iškeltas Seime, pertai ne- matau reikalo, minėti čia to nuotikio istorija.

Antras:— Netikėti, neteisingi ir šmeižianti užsipuldi- nėjimai ant Susiv. ir Centro Valdybos per tulą kun. Janu- šą (kuris nėra narin) ir jo šalininkus (kurie yra nariais Susivienijimo). Centro Valdyba bandė perspėti kun. Ja- nušą po keletą kartų gražiuoju, net kreipėsi prie Kunigų Vienybės Centro įsikišti į tą dalyką. Bet kadangi kun. Janušas ir jo redaguojamas raštpalaikis buvo ir yra remia- mas nekuriu S. nariu-politikierių, o jis pats (Kun. Janu- šas) pavartojamas kaipo įrankis atsiekimui kokio ten jiems žinomo paslaptingo tikslo — todel neklausė nei Ku- nigu Vienybės Centro perspėjimų. Vienatinis kelias te- paliko dalyką išrišti su k. Janušu ir jo kompaniją tiktai teismo keliais, kurį vertėjo senai panaudoti. Bet Centro Valdyba ant tiek turėjo rimtumo ir kantrybės, permatyda- ma, kad perdaug blogo negal Susiv. padaryti — laukė Seimo.

Nežinau ar tai ant laimės Susivienijimui, ar ant ne- laimės man pačiam, darbavausi Susiv. per ilgus metus. Koks Susiv. buvo pradžioj ir koks šiandie yra, visi mato ir supranta, kas suprasti nori. Iš to aš esu patenkintas, nors ypatiškai nukentėjau nemažai. Ir šiandie turiu priešų vien delto, kad esu per jumis, gerb. atstovai, pastatytas priešakyj šios organizacijos. Galėčiau paduoti skundimus, nes turiu už ką, bet nesu pratęs skundus ga- minti; vienok nuo neteisingų užsipuldinėjimų gintis nesi- bijau. Kadangi esu per jumis pastatytas priešaky, tai ir privalau atvirai stoti į kovą apgynime teisybės ir orga- nizacijos. Todel darydamas šį pranešimą jums, gerb. atsto- vai, iš Centro Valdybos darbuotės ir įvykusių nuotikių, atvirai pareiškiau nepaisant, kad tasai mano pranešimas gali priduoti daugiau kerštingo upo, gaminti skaudesnius ant manęs ir Centro Valdybos skundus.

Užbaigdamas dėkuoju Jums, gerb. atstovai, už pasi- tikėjimą manimi, kurį parodėte išrinkdami mane į pirmi- ninkus. Aš iš savo pusės stengiausi darbuotis organizaci- jos labui, sulyg savo supratimo, kuogeriausiai. Jeigu ka- me suklydau, ar kuomi nors nepatenkinau, teiksitės man atleisti.

J. S. Vasiliauskas, S. L. R. K. A. Pirm.

Informacijos Biuro Pranešimai.

VYRIAUSYBĖS VEIKIMAS.

Tik poros savaičių Lietuvos darbų kroniką peržiurėjus, gaunama įspudžio apie didelį veikimą Lietuvos ministerių kabineto.

Pirmoji Vyriausybės ener gija, žinoma, ėjo tinkamam atstovavimui Lietuvos reikalų Genuoj. Nuvažiavo delegacija gerokai prisirengus, Genuoj panaudojo kiekvieną progą. Dar syki buvo paju- dintos politikos didžiunų sa- žinės. Tikslas nebuvo atsiek- tas. Lenkų dar nenutarta kraustyti iš Vilniaus: Talki- ninkai dar nepripažino mums teisės buti laisvais. Visa tai delto, kad dar neatė- jo laikas teisybei įsiviešpa- tauti.

Tuo tarpu darbas tvarky- mosi ir stiprėjimo šalies vi- duje varomas tikrai pagrei- tintų tempo: Laikraščiai pra neša svarbią žinią, kad pre- kybos sutartis su Anglija jau sudaryta. Iš to Lietuvai beabejo daug visokeriopos naudos galės buti.

Palangos uosto darbų pla- nai susisiekimo ministerijos yra jau paruošti ir inteikti ministerių kabinetui, kurs netrukus juos žadąs svarsty- ti.

Savo valiutos sudarymo plenai esą galutinai užbaigti. Savų pinigų klausimas išsi- riš trumpiausioje ateityje. Amerikiečių lietuvių tam darbui pagelba yra ruošiama kaip tik į pat laiką.

Su vokiečiais, latviais ir estais ką tik padaryta su- tartis tiesioginio tarp tų ša- lių susisiekimo gelžkeliais.

Dvarų žemė išdalinama; nauji ukiai kuriami; telefo- nų linijos visoje Lietuvoje remontuojamos ir naujos tiesiamos. Kauno miesto te- lefonų linija daug plačiau iš- plėsta, negu buvo prieš ka- rą. Jau yra gauti iš užsienio paskutinio technikos žodžio telefonų aperatai; keliai ir tiltai taisomi; įvairių amatų kursai Kaune steigiami.

Nauji paštai ir pašto agen- turos atidaromos.

Gelžkelių vagonai remont- uojami. Naujos gelžkelių li- nijos tiesti ruošiamasi. Nau- jos mokyklos steigiamos, va- dovėliai ir šiaip jau knygos ir žurnalai švietimo ministe- rijos ir žemės ukio ministe- rijos leidžiami.

Vienas iš svarbiųjų pasta- rųjų valdžios darbų, — tai valdininkų algų tinkamesnis nustatymas. Algos buvo per- mažos nustatytos. Į porą me- tų auksino vertė sumažėjo apie 5 syk. Gi algos tik ne- senai buvo pakeltos 50%. Pa dėtis darėsi vis labjau nebe- pakenčiama. Teisingam žmo- gui nebebuvo galima iš savo algos pragyventi. Dabar al- gos naujai nustatomos taip, kad jų užtektų bent įmano- man pragyvenimui.

Nupirkti namai karei- viams invalidams. Iš tos eilės darbų tik iš poros savai- čių laiko — matome, kad Lie tuva turi veiklią valdžią. Čia dar turime atsiminti, kad Lietuvoje nėra krypsnio vis- ką centralizuoti valdžios darbo dalį atlieka miestų, apskričių ir valsčių valdy- bos.

Liet. Informacijų Biuras.

AMERIKOS SPAUDA APIE LIETUVĄ.

Pastarajame "Literary Di- gest" numeryje randame il- goką straipsnį Vilniaus klau simu. Atpasakota istorija lenkų-lietuvių ginčo del Vil- niaus ir abiejų pusių argu- mentai. Išdėstoma bešališ- kai. Išvada prašyte-prašosi, jog Vilniaus užėmimas ir prijungimas buvo neteisėtas aktas. Tame pačiame klau- sime Administracijos pusiau -oficijozas "Washington Post" indėjo redakcijos pas- tabą. Pastabos rašytojas, tur-but, rėmėsi žiniomis, pa- imtomis iš "Nation", nes at- pasakojo padėtį bešališkai su neprielankia išvada del lenkų.

Specijalis korespondentas "Washington Star" ir "Chi- cago Daily News" p. A. R. Decker paskelbė iš Vilniaus ilgą korespondenciją apie tai, jog ginčas del Vilniaus sulaiko Europos preky- bą. Lenkai negali išvežti miš kų, kurių jie daug turi savo valstybės šiauriuose, nes Lie tuva Nemunu medžio nepra- leidžianti. Nurodo svarbu- mą. Vilniaus kaipo centro prekybai tarp Rusijos ir va- karų Europos Vilnius buvęs Lietuvos sostinė jau nuo 1322 metų. Dabar, sako, len- kai ir lietuviai vieni kitų priskaitą tik po 2%. Auto- rius manąs, kad tikrumoje vienų ir kitų esą po 20-22%, gi kad didžiumą sudarą žy- dai, kurie ir valdą miestą. Mieste esanti lenkų kulturos viršenybė ir žydai taikąsis prie lenkystės. Metodistų mi sijonieriai atidarę Vilniuje savo skyrių.

Autorius nesitiki, kad Tautų Sąjunga greitai nus- tatysianti liniją tarp Lietu- vos ir Lenkijos tuo tarpu, sako, reikia laukti naujo už- puolimo ant Vilniaus, šį kar- tą iš pusės biznierių, kurie stengsis užmegsti prekybą su Rusija.

Indomų straipsnį randame New Yorko laikraštyje, "Evening Mail", pavadintą "Europa gerinasi Baltijos Valstybėms". (Rašo Asso- ciated Press korespondent- tas iš Rygos). Po rusų-vo- kiečių Rapallo sutarties bal. 17 d. visa Europa ėmusi kreipti daug domės į Lietu- vą, Latviją ir Estoniją, nes tos šalys randasi kaip tik tarpe Rusijos ir Vokietijos. Vokiečiai tuojau po Genuos konferencijos išsiuntę į Pa- baltijos Valstybes savo ypa- tingą pasiuntinį p. Blucherį, kurs po keletą dienų viešė- jęs Kaune, Rygoje ir Talinė (Reval'yje). Visur tikrinęs, kad Vokietija turinti kuoge- riausių ir kuoramiausių in- tencijų link Pabaltijos kraš- tų ir kad prietelingi santi- kiai Pabaltijos valstybių su Vokietija išeisią su didele e- konomine ir kitokia nauda pačioms Pabaltijos valsty- bėms.

Vokiečiai gegužės mėnesį jau pradėję regulerę oru ko- munikaciją tarp Pabaltijos sostinių ir tarp Karaliau- čiaus ir Berlyno. Jie plenuo- ją taip-pat pagerinti ir susi- siekimą gelžkeliais, nes tos valstijos stovį ant kelio tarp Berlyno ir Maskvos.

Tuojau po Blucherio misi- jos atėjęs iš Francijos pripa- žinimas Lietuvos de jure (ži- nia, tur-buti, pramanyta L. I. B.) ir visokios francuzų misijos auką apie Kauną. Vokiečiai ir francuzai lenkty niuoją besigerindami Rusi- jai.

Toji pati Francija siunčia ti misijas į Rygą ir Estoniją Rygos busimoj parodoj fran cuzų pirkliai ir pramonininkai ruošiąsis dalyvauti labai skaitlingai. Francuzų bankininkai flirtuoją su Latvi- jos kapitalistais. Francuzų karo laivai padarę vizitą į Rygą. Revelį ir Helsingforsą. neatsilieką nei Anglai Ir jie siunčia daugelį misijų į didžiuosius Pabaltijos mies- tus.

"New York Times" indė- jo 4 d. birželio žinutę, kad Klaipėdos krašte, kur esą a- pie 140,000 gyventojų, buvę surinkta 54,429 parašai po prašymu talkininkų valsty- bėms, kad Klaipėdos kraš- tas butų padarytas nepri- klausoma valstybė. Išviso bal- suotojų tame krašte esą apie 56,000. Prie tos peticijos su- darymo, rodos, nemažai pri- sidėjo lenkai ir francuzai.

Gana ilgą ir gana prielan- kų straipsnį apie Lietuvą in- dėjo "National Geographi- cal Society" savo buletenyje. Minima tautos praeitis, paprotčiai, ypatybės, pabrie- žiama Vilniaus svarba. Tą straipsnį atspaudino tuli Pennsylvanijos ir Nebras- kos valstijų laikraščiai.

Indomiausį, orginaliai pa- rašytą straipsnį randame dienraštyje "Brooklyn Eagle", užvardintą "Šalis, kur vaikai ir mergaitės mėgsta eiti į mokyklą". Nurodoma lietuvių praeities vargai del mokslo ir del mokyklų. Pa- rodoma, kaip dabar, laisvę gavę lietuviai brangina mok- slą, kaip Lietuvos vaikai my li savo mokyklas. Jie nežiną, kas tai yra apleisti mokykla. Baigiama patarimu amerikonams, jeigu jie kada nuva- žiuosią į Lietuvą ir sutiksią Lietuvos vaikus, gink Die- ve, lai nesaka jiems, kad A- merikos vaikai tingi kartais eiti į mokykla, nes Lietuvos vaikai dar galėtų, sako pa- manyti, jog Amerika yra la- bai atsilikusi šalis.

Liet. Informacijų Biuras.

PADĖKA.

Grįždamas į Lietuvą jau- čiu malonią pareigą išreikš- ti Tamistai, visiems mano koncertų rengėjams, solis- stams-megėjams, chorams ir visiems lankiusiems mano koncertus karščiausį padė- kos žodį už nuoširdų prielan kumą, vaišingumą ir pasidar bavimą. Taipgi tariu ačių vi siems tiems, kurie aukojo Meno Kurėjų Draugijai.

J. Naujalis,
Meno Kurėjų Draugijos Įga liotinis.

P. S. Meldžiu visų laik- raščių šį padėkos žodį atš- paudinti. **J. N.**

LAI GYVUOJA — SA- VA VALIUTA.

NAUJI NARIAI PRISIRAŠĖ IR PERSIKĖLĖ Į AUGŠTESNIUS IR ŽEMESNIUS APSAUGOS IR PASALPOS SKYRIUS GEGUŽIO MĖN.

2	Andrius Lazarevičius	N	30	$500	$14.00
3	Katrina Bakanauskienė	N	32	250	
3	Marijona Oškutienė	N	29	500	
3	Antanina Kazulonienė	N	30	500	
3	Elzbieta Gavelienė	N	36	500	
3	Vladas Biekša	N	28	500	7.00
3	Adolfas Oškutis	N	32	500	7.00
3	Petronė Skindeliutė	N	29	150	7.00
3	Petras Tamošauskas	N	31	500	10.50
3	Pranciškus Gavelis	N	42	500	14.00
4	Liudvikas Rutkauskas	N	42	150	3.50
6	Ona Batvinskienė	N	25	500	
7	Ona Bubnienė	N	36	1000	
7	Rozalija Berulienė	N	39	1000	
7	Ona Beruliutė	N	19	1000	
7	Juozas Lankaitis	N	35	1000	
7	Elzbieta Samolienė	N	27	500	7.00
7	Teresė Benevičienė	N	47	500	7.00
7	Katarina Gruzlienė	N	34	500	7.00
7	Tamas Miliauckas	N	31	1000	14.00
7	Povilas Kazakevičius	N	42	150	14.00
7	Ona Gilienė	N	24	1000	21.00
8	Marė Montvilienė	S	27	500	7.00
8	Jieva Daugirdienė	S	50		7.00
8	Magdė Augustaitienė	N	44	150	7.00
8	Ona Augustaitienė	N	40	500	7.00
8	Dominikas Augustaitis	N	45	500	7.00
8	Mykolas Ruseckas	N	33	500	10.50
8	Magdė Šumskienė	N	38	750	
8	Antanas Sadauskas	N	39	1000	14.00
11	Marė Katilienė	N	44	250	
11	Jonas Katilius	N	44	500	10.50
16	Alena Steponaitė	N	30	500	14.00
16	Tamošius Grigalius	N	50	250	
25	Magdė Guravičienė	S	42	500	
26	Juozas Mikailonis	N	26	250	7.00
27	Juozas Vaivada	N	18	500	7.00
30	Viktorija Vabalienė	S	39	500	
30	Marė Zaveckienė	N	48	500	
30	Juzė Janušauskienė	N	39	750	7.00
30	Julė Zimavičienė	N	39	500	
31	Antanas Budrevičius	N	48	500	21.00
31	Zuzana Geležiutė	N	18	250	
31	Matijošius Jonuška	N	48	500	14.00
32	Juozas Kniulis	N	45	150	7.00
32	Stanislovas Varašilka	N	43	1000	10.50
33	Marė Waitches	S	24	500	
33	Juozas Laštauskas	N	43	500	14.00
33	Julius Waitches	N	28	1000	
35	Juozas Seilius	S	31	500	21.00
35	Juozas Aitutis	N	39	150	7.00
38	Jonas Grebliunas	S	32	500	14.00
38	Jokubas Danielius	N	38	750	14.00
38	Pranas Kumikauskas	N	47	150	7.00
40	Marcelė Lenkauckienė	S	45	500	
40	Simonas Soroka	N	49	250	7.00
40	Vincas Valentis	N	26	250	7.00
40	Katrina Subačienė	N	35	750	7.00
40	Jonas Subačius	N	40	1000	10.50
41	Marijona Klimkaitienė	S	28	500	
41	Anelė A. Kulvinskienė	N	24	500	3.50
41	Marcelė Milonienė	N	29	1000	7.00
41	Petronė Kulikauskienė	N	44	750	7.00
41	Simonas Kučionis	N	46	500	7.00
41	Jonas Bačinskas	N	36	500	7.00
41	Petronė Bačinskienė	N	29	500	7.00
41	Amilija Gudževičienė	N	28	500	7.00
41	Krisius Klimaitis	N	28	500	7.00
41	Hipolitas Kvaraciejus	N	49	500	7.00
41	Ona Navickienė	N	41	500	14.00
41	Vincas Navickas	N	45	750	14.00
54	Alena Bartienė	N	35	150	7.00
54	Vincas Aržuolaitis	N	25	500	10.50
57	Marijona Surdokiutė	N	18	1000	7.00
62	Dominikas Buzaitis	S	34	500	
62	Marijona Jočienė	N	37	250	
62	Magdė Abračinskienė	N	29	250	
62	Antanina Daugirdienė	N	30	250	
62	Viktorija Daugirdienė	N	30	500	7.00
62	Marijona Buikuvienė	N	40	500	7.00
62	Agota Ivasauckienė	N	40	250	7.00
62	Juozas Juškevičius	N	38	250	7.00
62	Antanas Mikelaitis	N	34	1000	10.50
62	Andrius Aštramskis	N	28	150	10.50
62	Jonas Valinčius	N	25	250	14.00
62	Petras Bubnis	N	39	500	21.00
62	Mykolas Ludrikas	N	38	1000	21.00
77	Magdė Janulevičienė	S	45		14.00
77	Ona Gribienė	S	34		7.00
77	Amilija Buinauskienė	N	36	500	3.50
77	Vincas Maželauskas	N	18	500	7.00
77	Ona Adomaitienė	N	50	250	7.00
77	Ona Belzienė	N	24	500	10.50
77	Petras Stankauskas	N	18	1000	14.00
77	Andrius Koval	N	34	500	14.00
77	Benediktas Šikšnis	N	36	150	21.00
77	Kazimieras Ropic	N	38	500	21.00
78	Juozas Galinis	N	30	1000	7.00
81	Amilija Ceikuvienė	S	38		7.00
81	Barbora Vaitkienė	N	46	500	7.00
82	Antanas Reškevičius	N	18	500	7.00
82	Veronika Šlauterienė	N	39	500	7.00
82	Teklė Kikienė	N	31	250	7.00
82	Kazimieras Kikas	N	40	500	14.00
82	Jonas Kikas	N	37	500	14.00
83	Ona Čepaitienė	N	29	500	
83	Julijona Baranauskienė	N	34	500	
83	Alena Kavaliauskiutė	N	18	500	7.00
83	Monika Viešienė	N	30	1000	14.00
83	Jonas Viešas	N	40	1000	21.00
85	Veronika Katauskienė	N	38	500	7.00
85	Veronika Jansonienė	N	40	500	
87	Juozas Vaičius	N	35	150	3.50
87	Antanas Venis	N	30	150	7.00
87	Zofija Šaulienė	N	41	500	7.00
87	Antanina Kundrotienė	N	30	150	7.00
87	Simonas Pukėnas	N	34	150	14.00
89	Mykolas Brazdeikis	N	30	150	3.50
98	Juzė Čirvinskienė	N	47	250	3.50
98	Jieva Griškienė	N	45	250	7.00
98	Kristina Keršienė	N	38	250	7.00
98	Marcelė Grigonienė	N	36	250	7.00
98	Vincas Kireišis	N	47	250	7.00
100	Agota Kasilauskienė	N	46	500	7.00
100	Elzbieta Juozaitienė	N	47	500	7.00
109	Antanas Brinius	N	32	150	
109	Petras Koraitis	N	33	150	
109	Marijona Tarutienė	N	43	250	
109	Petras Staškeliunas	N	45	500	
109	Konstacija Jakimonienė	N	48	500	
109	Apolonija Staškelionienė	N	37	500	
109	Rožė Ukienė	N	48	500	7.00
109	Juozas Gribauskas	N	34	500	7.00
112	Katarina Plietienė	N	32	500	7.00
112	Karalina Juškienė	N	36	500	7.00
112	Veronika Sabaliauskienė	N	38	250	7.00
112	Jonas Gulbinas	N	43	150	10.50
112	Katarina Paškevičienė	N	39	750	10.50
112	Ona Meškauskienė	N	43	500	10.50
112	Marijona Papeikienė	N	32	500	10.50
112	Pranas Meškauskas	N	18	2000	10.50
112	Simonas Sabalauskas	N	44	250	10.50
112	Apolonija Papeikienė	N	39	500	14.00
112	Ona Jočienė	N	31	1000	14.00
112	Bronislova Čebatorienė	N	18	1000	14.00
112	Juozas Ratkus	N	35	1000	14.00
112	Izidorius Norkus	N	35	500	14.00
112	Marijona Saunorienė	N	32	500	14.00
112	Barbora Žukauskienė	N	36	500	21.00
112	Magdalena Virginienė	N	38	500	21.00
112	Jurgis Gabris	N	18	1000	21.00
112	Morta Žvirblienė	N	39	1000	21.00
115	Jonas Bertulis	S	44	500	
115	Alena Alyčiutė	N	19	500	
115	Marijona Bertuliutė	N	18	500	7.00
115	Ona Bakunienė	N	49	500	7.00
115	Ona Geležienė	N	28	250	7.00
115	Pranas Jetkauskas	N	30	500	10.50
115	Juzepa Vitkevičienė	N	34	150	10.50
115	Dominikas Geležius	N	41	250	14.00
121	Ant. Krasauskas	S	39		21.00
121	Juozas Mikutavičius	S	24		21.00
121	Ona Draugelienė	N	46	500	7.00
121	Augustinas Miglinas	N	45	500	10.50
121	Marcelė Banzinienė	N	37	500	10.50
121	Jurgis Širtautas	N	40	500	14.00
121	Vincentas Rukas	N	48	250	14.00
121	Antanas Kibertas	N	48	150	21.00
121	Aleksandra Šieperis	N	45	250	21.00
121	Antanas Baužus	N	39	500	21.00
126	Jokubas Blausdrunas	N	48	250	14.00
127	Marijona Bakaveckienė	N	36	250	7.00
127	Petras Vazgirdas	N	35	150	7.00
127	Adomas Stanulevičius	N	40	150	10.50
127	Kostancija Jutkienė	N	38	500	14.00
127	Magdalena Kavalaitienė	N	34	500	14.00
134	Antanas Laukagalis	N	33	250	14.00
134	Dr. Jonas Misevičius	N	38	3000	
134	Jurgis Šilinskas	N	38	250	21.00
155	Jonas Virpša	N	18	500	7.00
158	Antanas Visockis	N	37	500	7.00
158	Jurgis Simanavičius	N	48	500	21.00
165	Gentruda Švirnelienė	N	29	250	
165	Gentruda Čiaučionienė	N	44	500	
165	Petronė Jesnaitė	N	19	150	7.00
165	Marijona Jesnaitienė	N	22	250	7.00
171	Teofilė Petrauskienė	N	30	250	
171	Ona Kaušienė	N	30	250	
171	Ona Merkevičienė	N	31	150	3.50
171	Mykolas Jeruševičius	N	29	500	7.00
171	Marijona Šaltienė	N	21	500	7.00
171	Kostancija Abramaitienė	N	24	500	7.00
171	Jonas Jankauskas	N	28	250	7.00
171	Antanas Overka	N	32	500	10.50
171	Juozas Petrauskas	N	32	500	10.50
171	Liudvikas Budvietis	N	26	500	10.50
171	Kazys Senkus	N	22	500	10.50
171	Juozas Leščinskas	N	32	250	14.00
176	Povilas Jurgutis	N	37	750	21.00
176	Dominikas Eisminskas	N	48	500	10.50
178	Pranas Kataržis	N	34	250	10.50
178	Augustinas Steffanavičius	N	39	500	7.00
181	Vincentas Zemeckis	N	27	500	14.00
181	Elzbieta Zemeckienė	N	31	500	10.50
181	Dominikas Čaras	N	50	500	10.50
181	Agota Pocienė	N	30	1000	14.00
182	Levusė Krilavičienė	N	36	150	7.00
196	Motiejus Valentukonis	N	42	1000	
196	Liudvika Valentukonienė	N	40	500	
197	Jonas Valentiejus	N	44	250	21.00
202	Magdė Maukienė	N	30	1000	
202	Apolonija Zarankienė	N	35	1000	
205	Emerick J. Krikščiunas	S	37		21.00
205	Apolonija Puzarienė	N	47	500	21.00
205	Antanas Kovera	N	30	250	14.00
220	Agnieška Jučienė	N	35	500	10.50
220	Petras Jučius	N	45	1000	14.00
242	Jonas Skulionis	N	39	500	7.00
245	Tamošius Gupčinskas	N	45	1000	14.00
249	Teofilė Zenkuvienė	S	38	250	7.00
249	Ona Brazukienė	N	22	250	7.00
249	Pranciška Saliklienė	N	39	150	14.00
249	Antanas Maiga	N	29	150	21.00
249	Leonas Višniauskas	N	21	150	21.00
249	Petras Avižius	N	21	250	21.00
249	Antanas Dilius	N	35	500	21.00
259	Antosė Česlavičienė	N	38	250	7.00
259	Petras Sočila	N	38	500	10.50
259	Antanas Poteliunas	N	18	1000	7.00
263	Jieva Marcinkevičienė	S	40	1000	
263	Magdė Bartkuvienė	N	25	1000	
265	Ona Alinckienė	N	18	500	
267	Bronislova Žarckienė	N	34	150	3.50
267	Izabelė Šaulienė	N	45	150	7.00
267	Ona Šeštakauskienė	N	28	150	7.00
267	Marijona Starkienė	N	26	250	14.00
273	Jonas Badaras	N	28	150	10.50
273	Jonas Dzekevičius	N	38	150	7.00
273	Motiejus Mackevičius	N	44	500	7.00
273	Juozas Taraška	N	44	500	7.00
276	Augustas Damulis	N	45	150	10.50
276	Jonas Karaliunas	N	44	150	10.50

NAUJI NARIAI VAIKŲ SKYRIAUS:

Kp. 3, Pranas Bakanauskas, Katrina Bakanauskiutė, Ona Kvaračiejutė, Jonas Kvaračiejus, Petras Kvaračiejus, Alfonsas Lignugaris, Stanislovas Lignugaris, Jonas Oškutis.

Kp. 7, Jurgis Bubnis, Marijona Bubniutė, Albinas Bukaveckas, Olesė Bukaveckiutė, Juozas Bukaveckas, Jonas Bukaveckas, Marijona Bukaveckiutė, Magdė Bubniutė, Anelė Jakulevičiutė, Antanas Kederis, Juozas Marčiulionis, Pranas Marčiulionis, Ona Marčiulioniutė, Pranciška Miliauskiutė, Salastina Miliauskiutė, Ona Pipiutė, Pranė Pipiutė, Vincas Pipas, Katrė Pipiutė, Albina Samoliutė.

Kp. 8, Genevaitė Ruseckiutė, Vitalija Ruseckiutė, Marijona Šlekaičiutė, Agnieška Šlekaičiutė, Juozas Šlekaitis.

Kp. 11, Domicelė Gudiškiutė, Marė Gudiškiutė, Kristina Katiliutė.

Kp. 20, Antanas Suraučius, Alena Suraučiutė.

Kp. 26, Ona Simajauskiutė.

Kp. 32, Antanas Bieliauskas, Vytautas Bieliauskas, Daminikas Daunis, Zosė Dauniutė, Stanislova Varašilka.

Kp. 41, Alena Miliutė.

Kp. 54, Stanislovas Naudžius, Albina Naudžiutė, Anelė Naudžiutė, Jonas Petručikas, Albertas Petručikas.

Kp. 77, Benediktas Antanaitis, Jieva Antanaičiutė, Vladislovas Antanaitis, Vincas Antanaitis, Ona Baliukoniutė, Gilbertas Belzas, Jieva Baliukoniutė, Mykolas Baliukonis, Agota Grabliuniutė, Juozas Gibas, Jonas Gibas, Kazimieras Gibas, Albinas Janusonis, Ona Janusoniutė, Rožė Matusevičiutė, Veronika Matusevičiutė, Jonas Mazėtis, Alena Matusevičiutė, Albina Paliuniutė, Anelė Paliuniutė, Petras Ropie, Julijona Savickiutė, Jonas Savickas, Ona Savickiutė, Jieva Valaičiutė.

Kp. 83, Juozas Čepaitis, Adolfas Čepaitis, Jieva Viešiutė.

Kp. 87, Stasė Adomoniutė Edvardas Lukoševičius, Vincentas Žukas.

Kp. 91, Ona Kisieliutė, Jonas P. Lušas, Anelė P. Lušaitė.

Kp. 98, Florentina Manasiutė, Marijona Pikteliutė, Ona Pikteliutė, Kunigunda Vaškevičiutė, Anelė Vaškevičiutė, Natalija Vaškevičiutė, Albinas Vaškevičius, Cicilija Žiurinskiutė.

Kp. 109, Alena Mikutavičiutė, Marijona Nevuliutė, Edvardas Plukas, Jonas Suita.

Kp. 112, Adelė Gelčiutė, Bronis Jekštas, Petronė Jekščiutė, Stanislovas Jekštas, Vincentas Jekštas, Justina Jekščiutė, Morta Juškiutė, Juzė Jekščiutė, Marijona Juškiutė, Antanas Juškus, Pranas Kumšiekas, Juozas Kinkus, Marcelė Kinkiutė, Ona Kinkiutė, Vincentas Kinkus, Marijona Kinkiutė, Ona Karkeliutė, Ona Meškauskiutė, Izidorius Norkus, Marijona Papeikiutė, Petras Papeika, Vincentas Papeika, Katrina Paškevičiutė, Magdalena Paškevičiutė, Jonas Paškevičius, V. Paškevičius, O. Papeikiutė, L. Stockunas, M. Sabaliaus kas, Alena Stočkuniutė, Bronislova Sabalauskiutė, Edvardas Stočkunas, Alena Urboniutė, Monika Urboniutė, Elzbieta Urboniutė, Vincentas Žvirblis, Antanas Žvirblis, Jonas Žvirblis, Amilija Žvirbliutė, Juozas Žvirblis, Jurgis Žvirblis, Zabelė Žvirbliutė, Kazimieras Žukauskas, Jonas Žukauskas.

Kp. 115, Juozas Adomenas, Adomas Andrijauskas, Jonas Geležinis, Dominikas Geležinis, Ona Geležinaitė, Petras Geležinis, Ona Kazlauskiutė, Amilija Kazlauškiutė, Valerija Kazlauskiutė.

Kp. 119, Juozas Žukauskas.

Kp. 121, Juozas Bauzus, Antanas Miglinas, Jeronimas Rukas, Petras Širtautas.

Kp. 146, Juozas Šaslauskas.

Kp. 165, Katrina Dujauskiutė, Juozas Švirnelis.

Kp. 171, Alena Bundzaitė, Pranciška Kabašauskiutė, Steponas Maiga, Elzbieta Vaičiuniutė.

Kp. 181, Antanas Petravičia, Stanislova Žemeckaitė, Ona Žemeckaitė.

Kp. 191, Marijona Žilinskiutė.

Kp. 202, Edvardas Zaranka.

Kp. 215 Juozas Liubinas..

Kp. 249, Ona Avižiutė, Veronika Avižiutė, Jonas Avižius, Adelė Žinkiutė, Anelė Markevičiutė, Alena Muštaitė.

Kp. 259, Antanas Česlavičius, Julijona Jušinskiutė, Ona Križinauskiutė, Jonas Križanauskas, Ona Mickiutė, Jieva Mickiutė, Marė Stanuloniutė.

Kp. 275, Antanas Litvaitis, Jonas Litvaitis, Mykolas Lukoševičius, Bronislova Lukoševičiutė.

Susivienijimas Lietuvių R. K. Amerikoje

yra **GYVAM DŽIAUGSMAS! SERGANČIAM VILTIS! MIRŠTANČIAM RAMYBĖ!**

Tai musų, lietuvių katalikų nesugriaunama tvirtovė. Lietuvy katalike! Jei dar prie šios organicijos nepriklausai, nieko nelaukdamas tuoj prisirašyk, nes ji:

1. Apsaugoja narių gyvastis ir moka pomirtines $150.00, $250.00, $500.00, $750.00, $1000.00, $2,000.00, $3,000.00.
2. Moka pašalpą nariams ligoniams kas savaitę po: $3.50, $7.00, $10.00, $14.00, $21.00.
3. Šelpia suvargusius narius ir našlaičius.
4. Nariai gauna S. L. R. K. A. organą, savaitinį laikraštį "Garsą".
5. Skleidžia apšvietą, leidžia gerus raštus ir dalina nariams veltui.
6. Platina tikėjimą, dorą, rupinasi tautos reikalais, remia Lietuvos respubliką.
7. Lengvomis sąlygomis apdraudžia vaikus nuo vienų metų amžiaus.

Įstojimas į S. L. R. K. A. pigus, mėnesinė mokestis lengva. Kuopos yra visose didesnėse lietuvių kolionijose Amerikoje, todel, norintieji informacijų, kreipkitės prie kuopų Sekretorių arba tiesiai į Centro Raštinę:

S. L. R. K. AMERIKOJE

222 So. 9th str., Brooklyn, N. Y.

SKAITYKITE IR PLATINKITE ŠIUOS LAIKRAŠČIUS:

"DRAUGĄ"

"Draugas" eina kasdien.
"Draugas" paduoda daug naujausių žinių.
"Draugo" kaina visame pasaulyje $6.00. Adresas:
"DRAUGAS", PUBL.
2334 South Oakley Ave., Chicago, Ill.

"DARBININKĄ"

L. D. Sąjungos organą
"Darbininkas" eina tris kartus į savaitę.
Kaina metams $4.50
Užrubežyje metams $5.50
Adresas:
"DARBININKAS"
366 Broadway, Boston 27, Mass

"TĖVYNĖS BALSĄ"

Eina du kartu į savaitę.
Kaina — Užrubežy, Wilkes-Barre ir apylinkėse metams $5.00
Kitose valstijose $4.00
Adresas:
"TĖVYNĖS BALSAS"
55 W. Market St., Wilkes-Barre, P

"GARSĄ"

S. L. R. K. A. organą
Eina kartą į savaitę. Jame galim rasti daug žinių apie įsirašymą įvairius Susivienijimo skyrius.
Kaina metams (Amerikoje ... $2
Kaina metams (užrubežy) .... $3.
"GARSAS"
222 South 9th St. Brooklyn, N.

"LAIVĄ"

Eina kartą į savaitę. Jame rašom vien apie tikėjimo ir doros dalykus
Kaina metams $1.50
Kaina užrubežy metams $2.00
Adresas:
"LAIVAS"
2334 So. Oakley Ave. Chicago, Ill.

"VYTĮ"

Lietuvos Vyčių organą
Eina du kartu į mėnesį.
Kaina metams $3.50
Adresas:
"VYTIS"
4736 So. Wood St. Chicago, I

"MOTERŲ DIRVĄ"

A. L. R. K. Mot. Sąjungos organą
Eina kartą į mėnesį.
Kaina metams (Amerikoje) .. $2.50
Kaina metams (Užsienyje) .. $3.00
"MOTERŲ DIRVA"
917 W. 33rd Street Chicag

"MEILĘ"

Eina kartą į mėnesį. Įvairaus nio žurnalas su skyriumi vaikams
Kaina metams ..... $1.
Kaina Užrubežy ..... $2.
Adresas:
"MEILĖ"
301 State Street Du Bois, Pa.

"GIEDRĄ"

Katalikiškos moksleivijos organas
Eina kartą į mėnesį.
Kaina metams $2.00
Vienas numeris 2
Adresas:
"GIEDRA"
55 W. Market St. Wilkes-Barre,

NAUJI MUZKOS KURINIA KOPOZITORIAUS A. ALEKSIO.

Vienam balsui prie fortepian

1. Bernužėli Nevesk Pačios .50
2. O Pažvelki Mieloji 50

Dviems balsams prie fortepiano:

. Skrenda Lekia Musų Mintis. .75
4. Trisdešimtis Lengvų (a capella) Duetų $1.50

Mišram Korui:

5. Pirmyn Į Kovą Už Tėvynę .50
6. Giesmė Į Šv. Kazimierą . .50
7. Keturiolika Dainų 1.00

SENIAU IŠLEISTA.

Vienam balsui prie fortapiano:

8. Meilė 40
9. Graži Čia Giružė 50
10. Visuomet Širdis Surakinta .60
12. Ak, Myliu Tave 75

Mišram Korui:

13. Lietuvos Vyčių Himnas .
14. Gynkim Šalį Lietuvos . .
15. Mes Grįšim Ten 75

Reikalaujant adresuokite:

A. ALEKSIS,
815 No. 8-th St., Springfield, Ill.

AR ŽINOTE, KOKIA GALYBĖ ESTI, KADA EINA VISI ISVIEN. NAGI VISI ISVIEN PRIE AUKSO-SIDABRO VAJAUS.

Į LIETUVĄ

WHITE STAR

Į Cherbourg ir Southampton.

Olympic (46000t.) Birž. 24. Liep15
Homeric (34000t.) Liep. 1, Liep. 22
Majestic (56000 t.) Liep. 8, Liep. 29

Didžiausias Pasaulyj Laivas

Pribuvus į Southampton persodinama keleiviai ir jų bagažai saugiai tuojaus į kitus laivus ir vežami į Danzigą ir Liepoją.

RED STAR LINE

į Hamburgą, Danzigą ir Liepoją
Samland 3 klesa vien Rugp. 1

AMERICAN LINE

St. Paul ..... Liep. 12; Rugp. 76
Mongolia ..... Liep. 26; Rugp. 30
Minnekahda (3 kl. vien) Rugp. 2
Manchuria ..... Rugp. 9, Rugp. 13

Naujai pataisyta 3 klesa.
su geriausiais patogumais

Parankus pervežimas keliauninkų ir jų bagažių į laivus plaukiančius Liepojun ir Danzigan.

Parkviesk jusų gimines ir pažįstamus iš Europos parankiais laivais musų linijų. Geras valgis. Švelnus patarnavimas. Paklausk musų prieinamų kainų šifkorčių. Kreipkis pas

KELIAUNINKŲ SKYRIUN
No. 1 Broadway, Ned York
arba vietos agentų.

DR. RICHTER'S "PAIN-EXPELLER"

Kaip tik pasirodo pirmutinis apsireiškimas peršalimo, pirmutinis reumatizmo ir neuralgijos gėlimas, tad naudokite šitą patikėtiną naminį vaistą. Persitikrinkite, kad kiekviena bonka Pain-Expellerio, kurią jus perkate, butu pažymėta Inkaro vaisbaženkliu. Kaina 35c. ir 70c. aptiekose arba pas.

F. AD. RICHTER & CO.
104-114 Sc. 4th St,
Brooklyn, N. Y.

ATYDAI PATRUKUSIŲJŲ!

ĖJO PAS JĮ, O JIS PADARĖ JUOS SVEIKAIS.

Kasdien gaunu daug laiškų nuo žmonių, kurie kenčia nuo patrukimo, užklausiant, ar yra tiesa, kad Daktaras A. W. O'Malley, Wilkes-Barre, Pa., diena dienoj išgydo vyrus, moteris ir vaikus iš visų dalių šios šalies — be operacijų ar ėjimo į ligonbutį.

Aš žinau, iš neabejotino patyrimo, kad Dr. O'Malley supranta daugiau apie išgydymą Patrukimo ir Rectališkų ligų, be operacijos, negu kokis kitas žmogus ir aš esu buvęs pas gana daug.

Žinoma, daugumas daktarų pasakys jumi kad: "Turi eiti ant operacijos, bet kas nori but pjaustomas, jeigu gali but išgydytas be to?

Aš esu matęs Dr. O'Malley gydant visokius žmones, sunkiai dirbančius vyrus, kurie kentėjo per daugel metų su visokiom rušim patrukimo ir nešiojo diržus, kuriais gavo palengvinimą idant išvengti operacijos.

Daug žmonių atrašė man dėkavojant, kad aš pasakiau jiems kur yra galima ganti pagelba nuo patrukimo be operacijos, ir kad yra numetę diržus ir. vėl esą sveiki ir druti.

Galų gale, ar netiki ką žmogus jumi pasako, jeigu jis pats tą tiki.

Ar anksčiaus, ar vėliaus busi pertikrintas kaip linksmai jausies numetęs diržą. Tada pasiųsi 6c stampų Dr. A. W. O'Malley, 68 South Franklin St., Wilkes-Bare, Pa., prašydamas, kad prisiųstų savo paveikslnotą knygą apie "Patrukimas ir Jo Išgydymas."

Kada jis tave išgydys, jus ir aš busim draugai dvasioje — už tai, kad pats jį pagirsi kitiems.

JOS. AUGINTAS,
Dėkingas Pacijentas,
(Skelbimas). Ashley ,Pa.

REIKALINGAS.

Reikalingas registruotas Pharmacistas, kuris norėtų vienas, arba su manimi užsidėti Drugštorį. Vieta labai puiki, prie pat lietuvių ir netoli lenkų bažnyčių. Norėdami informacijų kreipkitės tik Pharmacistai, kitokios rušies biznieriai nerašykite. C. G. Vaičiunas, 31 Downs Ave., Binghamton, N. Y. (26)

KYLA IŠGYDOMA.

Stuarto Plapao Paduškaitė.

Jus galite nesti šalin visus diržus, kadangi, Plapao, paduškaitė yra vien tam padaryta, kad jus išgydyti nuo kylos. Ji yra taip padaryta, kad kartą pridėjus nenusenka ir tuo budu geresnė negu diržas. Jokių diržų ar sprenžinų neturi. Minkšta, lengva nešiojimui. Pigi. Jokio nesmagumo darbe. Gauta auksco medalius. Mes prisiųsime ką sakome, atsiųsime jums išmėginimui visai DYKAI.

PLAPAO LABARATORIES
Block B64. St. Louis, Mo.

KORESPONDENCIJOS

IŠ LIETUVIŲ NAUJOKYNIŲ AMERIKOJE

NEWARK, N. J.

Aukso-Sidabro aukos.

24 d. birželio vietinė L. Pasko los stotis surengė pirmas prakalbas Aukso-Sidabro vajuje. Kalbėtojum buvo gerb. kun. F. Kemėšis. Žmonių prisirinko apie šimtas pusė. Kalbėtojas aiškiausiai išdėstė gyviausius musų tautos reikalus ir tikslą, bei vertę šio varomojo vajaus. Aukų pusėtinai suplaukė. Visą prakalbos laiką jų užrašinėtojai neturėjo laiko dykinėti. Bet nuošaliai žiurint darbas eina lėtokai ir šaltokai, ne atsižiurint, kad darbuotojai visą širdį tame sudėda. Čia reikia pleningesnios, gyvesnios agitacijos, kurią pavaryti geriausiai galėtų, kas didesnis, gyvesnis už paprastus darbuotojus, bet....

Dar iki šiol išskiriant L. Vyčių vietinę kuopą nei viena organizuota grupė nieko nepaaukojo. Tas reiškia, kad nesiindomauta. Niekam neparupėta, kad reik ir vaikučius prie to pratinti, atsižvelgiant bent į tai, kad kas myli tėvynę, mylės ir tėvus. Čia yra ir parapijos mokykla, su skaitlingu buriu vaikučių, bet... Na, turėkime viltį gal viskas pareis į savo vėžes, gal... vajus matomai prasitęs iki 19 d. liepos.

Niaura.

HARRISON IR KEARNY, N. J.

Birželio 18—22 dd. vietos L. Vyčių 90 kp. naujai suorganizuotas vaidininkų ratelis turėjo savo pirmas rungtynes su Kearny lietuvių rateliu. Vyčiai buvo apsirengę nauja uniforma. Nors nebuvo gerai įpratę, vienok rungtynėse parodė daug sumanumo ir nepaprastai daug energijos. Matomai jie susilauks šaunios ateities.

Rep.

NEWARK, N. J.

"Garso" 23 Nr., aprašant apie vietinio choro susirinkimą įvelta ir mano asmuo, kur kalbama apie choro pirm. ir "munšainę". Tai aiški neteisybė. Už korespondencijos "Garse" ir "Darb." 50 Nr. kaltina mane, bet duodu garbės žodį, kad aš nesu jų autoriumi.

Šv. Cicilijos choro Ex-pirm.

BALTIMORE, MD.

Vakaras užbaigimo Šv. Alponso mokyklos

Trečiadienis, birželio 21 d., 1922 m., negreitai bus užmirštas Baltimorės lietuvių. Ta diena buvo pirmas užbaigimas mokyklos po vadovystė Šv. Kazimiero Seserų Šv. Alponso mokykloje. Budavo užbaigimai ir anais metais, kada svietiškiai mokytojai valdė mokylą ir gražus vikarai budavo prirenkti, bet niekad, niekad negali anie susilyginti su šituo. Tą vakarą lietuviai pirmą sykį matė, ką gali jų vaikeliai nuveikti su pagalba lietuviaičių seserų.

Atenant į salę, buvom gražiai priimti. Programus mums dalino linksmi mokiniai ir kaip tikri gaspadoriai, paieškojo mums geras sėdynes. Salė buvo puikiai parėdyta; Lietuvos ir Amerikos vėliavos kybojo apie sceną tarp žalių gėlių ir viskas buvo sutaisyta taip kaip reikia.

Neperdaug buvo susirinkusių žmonių salėj ir gaila, labai gaila, kad nebuvo svetainė lig durų prisikimšus, nes mes, kurie buvom niekad neužmiršime, ką matėm tą naktį.

Aštuntą val. uždanga buvo pakelta ir musų mylimas klebonas, kun. J. Lietuvninkas, keliais žodžiais paaiškino, ką reiškia šis vakaras. Po valandėlės vėl keliasi uždanga ir pamatėm gražiai it angelukus, vienodai aprengtus ir gražiai stovinčius mažyčius. Pirmiausiai, atėjo S. Mikutaitė ir su lengvu balsuku pasveikino mokinių tėvus ir visus kitus ir, vardu mokinių, prižadėjo mus palinksmint ir jos pranašavimas buvo išpildytas daug daugiau negu ji ar mes tada drįsom tikėt.

Po pasveikinimų, mažasis choras padainavo "Lakštutė", "Oi, Užia, Užia" ir "Just a Little Pansy". Kol jie dainavo ne vienam, aš manau atėjo klausimas, "kodel jiem neleidžia giedot per sumą ir Mišparus vieton didelių? Po to, B. Jankuniutė kalbėjo "Skubink prie Maldos." Tos kelios eilės mane daugiau pamokino, negu vienos valandos pamokslas.

Pasikėlus uždangai, maži vaikučia ir jų meška dručiai mus prajuokino su savo "Atvažiavo Meška". Po jų mažos mergaitės padainavo "Ten Rytai" ir aš "maniau", kad niekad nesustosime ploti rankomis.

Kai vėl pakėlė uždangą, A. Vasiliauskiutė "Cigonų karalienė" — ir B. Jonkuniutė — "Jožo" pati — atliko veikalą "Benedikcija" su didžiausiu pasisekimu.

Kai vaikai su Lietuvos vėliavomis išėjo ir pradėjo dainuot "Mes Lietuvos Didvyriai", mes džiaugėmės iš musų jaunų karčivių, bet kai uždainavo:

"Lenkus iš Vilniaus išvysim O Lietuvą mes valdysim, didžiausį publikoje entuziazmą sukėlė.

Paskui mažytė A Jonkuniutė su savo angelų sargu, O. Augaičiutė, sakė gražų dialogą "The Reason Why". Didesnės mergaitės "Lietuva Brangi" labai gražiai padainavo. Po jų V. Pauža pasakė eiles, "His Job".

Paskui buvo "Gėlių Drilius", gal but gražiausia programo dalis.

A. Gužauskiutė aiškiai pasakė eiles "Pamėgink Tėte".

"Amatai" vaikai atvaidino su didžiausiu pasisekimu. Buvo net dvylika amatninkų: siuvėjas, ukininkas, kunigas, duonkepis ir tt.

Paskui keturios mergaitės angliškai padeklemavo.

Vaidino komediją dviejuose aktuose, "Švanų Valgykla". Visos veikiančios ypatos: E. Kolbrukas, E. Žebiutė, O. Makusiutė, S. Jonkuniukas, V. Borniškutis ir Dubinskutis, savo pareigas puikiausia atliko.

Po to, maži vaikai vėl eilių pasakė ir paskui mažasis choras giedojo. Pirma giesmė buvo "Širdie Jezaus", o po to, Lietuvos imną.

Po imnui buvo dalinamos dovanos. Dovanos buvo už 1) neapleidimą mokylos, 2) už švarumą, 3) už augščiausį laipsnį mokykloje, 4) už pasielgimą.

Gerbiamas klebonas atsistojo ir buvo matyt, kad jau buvo sunku rasti tinkamų žodžių padėkai Seserims, vai kams ir jų tėvams. Jis prašė vaikų visados mylėt Dievą, niekad neužmiršt tėvynę ir kalbą ir visada doriai gyventi sau ir artimui. Dar prašė tų tėvų, kurie dar nesiunčia savo vaikų į Šv. Alponso mokyklą, kad neužmirštų, ką tą vakarą matė ir kad nesulaikyt savo vaikučių nuo Lietuviškos mokyklos atenantį rudenį.

Tegul Dievas jus visus palaimina dabar ir visuomet!

Molinis Motiejuks.

PHILADELPHIA, PA

Šv. Misijos.

Šv Jurgio parapijoj, kuriuoj klebonauja gerb. kun. J. Zimblys, tylus, nesigirian tis, bet atviras ir begalo veiklus vyras, buvo misijos nuo 19 iki 25 d. birželio. Misijas laikė tėvai Marijonai: kun. Pijus Andžiulis ir Andrius Čekota. Duok, Dieve, tokių misijų kuo daugiausia. Kas, kas, o prohibicija kai bematant užtriumfuotų. Nors misijonieriai smerkė kiekvieną blogą žmogaus palinkimą, bet labiausia smerkė girtuoklia vimą, nes tai yra šaltinis nelaimių ir visokių blogybių. tai tikra teisybė.

Ex-Girtuoklis.

CHICAGO, ILL.

Lietuvos Vyčių Apskritys

Birželio 18 d. National dar že, (Riverside) turėjo iškilmingai 10 metų jubilėjinį pikniką.

Nors iš pat ryto buvo ukanota ir daugelis manė, kad bus lietaus, bet Vyčiai nenusiminė, rengėsi prie didelio darbo.

Dvyliktą valandą išsisklaidė debesėliai ir pradėjo saulutė gražiai šviesti. Pradėjo važiuoti su automobiliais, trokais, didžiausios žmonių minios sustojo kol į daržą da sigavo įeiti, nes per dvi valandi be jokio perstojimo žmonės plaukė, tikėtų negalėjo paspėti parduoti. Ketvirtą valandą prasidėjo paro davimas automobiliais, kurie buvo traukiami į judomuosius paveikslus.

Programas darže.

Apskričio choras, Saurio vedamas, padainavo Amerikos ir Lietuvos Vyčių imnus ir keletą liaudės dainelių.

Benas, orchestra ir driliai.

Driliavo jaunamečiai Vyčiai Dievo Apveizdos parap., gerb. mokytojų Seserų Kazimieriečių vedami.

Atsisveikinimas gerb. kun. N. Pakalnio su Vyčiais, kuris išreiškė daug gražių linkėjimų išvažiuodamas į Lietuvą. Seserims turime išreikšti širdingiausį ačių, už tai kad jos užėmė didžiausią dalį programo su septynasdešimts vaikučių.

Laike driliavimo buvo imami krutomieji paveikslai, greitu laiku pamatys ir Lietuvoj, kaip Vyčiai veikia Amerike. Nors žmonių buvo labai daug, bet pelno nebus daug, mat daugiau domės kreipta dailės sritį.

Ištikrųjų pasakius, tai pirmą pikniką tokį iškilmingą apvaikščiojo Chicagiečiai.

Komisija nemažai triuso padėjo rengiant programą, kur daugiausia darbavosi: Šimulis, Sakalas, Paliulis ir Benis.

Taip pat ačiu šeimininkėms Genaitienei, Abramaitei, kurios pagamino skanius pietus.

Svirklys.

ELIZABETH, N. J.

Šv. Petro ir Povilo Mokykla, Elizabeth, N. J. tapo įkurta 1911 m. Pirmus trejus metus mokinosi senoje Bažnyčioje, bet augant skaitliui mokinių reikėjo statyt naują mokylą, tą darbą atliko 1913 m. pastatydami gražią — 8 kambarių murinę mokyklą. Pastatę gražią mokyklą, rupinomės surasti lietuves Vienuoles mokytojas vedimui tos mokyklos, bet an nelaimės, apsirikom, vienuolių mokytojų negavom, tasyk mus Vyskupas kaipo pri vertė paimti svetimtautes Seseris "Sisters of Charity", sakydamas: "Jeigu Jusų parap. vaikučiai eis pas airius ar lenkus ten ir nemokys lietuviš." Ką turėjom daryt? Suprantamas dalykas turėjom paimti tas Seseles, kurios viską gerai mokina ir gražiai veda mokyklą, tiktai didžiausia bėda, kad nieko, kaip ir nėra lietuviškai, pats klebonas kelis metus sirginėjo, o kamendorių sunku buvo gaut, kad ir gaudavo kokį "pakeleivį", tai jam mokyla nerupėdavo, taip ir tęsiasi ir po šiai dienai. Kas metą klabinom į Seseris Kazimierietes, o vis tas pats atsakymas.

Gaila mus kolionijos lietuvių, ir nevisai maža kolionija šiais metais buvo mokinių per virš 500. — Kitosgi kolionijos, kad ir didelės, pav. Baltimore, mokinių neturi 100, seserys mokytojas turi, delko tas daroma — tai visai nesuprantama!

Korep.

SEVEROS GYDUOLES UŽLAIKO SEIMYNOS SVEIKATA.

Sausų Apmirusių Plaukų

reikia greitas pagelbos.

Jei reikalaukite turėti puikius plaukus ir pridėjodati jiems švelnumo, minkštumo ir žibėsio, varfokite

SEVERA'S HAIR POMADE

Tai yra čystas, sveikas ir elegantiškas plaukams tepalas.

KAINA 25c

Klauskite pas aptiekorius.

W. F. SEVERA CO.
CEDAR RAPIDS, IOWA

KELIONĖ ir PINIGAI LIETUVON

Vasaros laikų atlankyk Lietuvą arba važiuok apsigyventi didžiuliais laivais pirkdamas laivakortę pas mus, o turėsi smagią kelionę ir gerą patarnavimą. Expresiniai laivai išleidžiami kąs savaitę. Musų atstovai New Yorke pa tinka ant stoties ir prigelbsti ten iki ant laivo užsodina. **SIUSK PINIGUS LIETUVON** ar kitur per **L. A. Pramonės Bendrovę**, o gausi žemiausį kursą ir pinigai nueis greitai. Pristatymą garantuojame. **Del parsikvietimo iš Lietuvos giminių**, daryme įgaliojimų, ar kitokių popierų visada kreipkis pas mus. Siunčiant mums pinigus ar klausiant informacijų adresuokite:

LITHUANIAN AMERICAN TRADING CO.
112 No. Greene St.
Baltimore, Md.

W. FRANKFORT, ILL.

207 kuopa pusmetinį susirinkimą laikys liepos2 dieną, 1 val. po pietų, pas kuopos raštininką Karauską, 504 E. Orchard St. Prašau visų narių 207 kp. atsilankyti ir naujų narių atsivesti, nes turi daug svarbių dalykų apsvarstyti, kas link apšmeižimo kuopos raštininko. Keli nariai mus kuopoje kalba, kad jie moka duokles, o kuopos raštininkui tie pinigai pasilieka kišeniuje. Čia jų vardų neminėsiu. Mes juos pamatysim ant susirinkimo. Tik malonėkit visi susirinkti ir jus draugučiai, kurie manot, kad aš jusų pinigus sunaudoju tai ir nepamirškit atsilankyti paminėtam laike, nes aš reikalaunu, kad ant susirinkimo praneštumet kokie ir kiek tų pinigų eina man į kišėnių. Tas turi but visų kuopos narių žinoma.

J. Karauskas.

LIETUVOS KURĖJŲ VARDAS — YRA GABINGIAUSIAS PASAULYJE.

SIŲSKITE "GARSĄ" LIETUVON!

MUSŲ PINIGAI TIEK BUS VERTI, KIEK TVIRTI MES BUSIME LIETUVIAI.

CUNARD ANCHOR

LIETUVON PER 12 DIENŲ
Geriausias vandeniu kelias
Personaliai daroma ekskursia
nekliudant Anglijos žemės per Southamptoną į Danzigą, Pilavą, Klaipėdą ir Liepoją.
Trys iš greičiausių laivų išeina iš New Yorko kiekvieną UTARNINKĄ.
Visi turi trečios klesos kambarius.
MAURETANIA AQUITANIA BERENGARIA
Taipgi per Livepolį ir Glasgoną
LAKONIA ..... Liepos 6
CARMANIA ..... Liepos 13
ALGERIA ..... Liepos 15
Laivakortes ir informacijų klausk arčiausio agento jusų mieste arba apielinkėje.

NORTH GERMAN LLOYD

Dviejų šriubų laivai

Į Lietuvą

NEW YORK — BREMEN

Laivai išplaukia kas antrą seredą.

Gerai pataisyti, 3-čios klesos parankumai. Puikus patarnavimas, geri kambariai 2, 4, ir 6 asmenims. Platesnių žinių klausk vietos agento, arba

North German Lloyd
14-16 Pearl St., New York

Naujos knygos gautos iš Lietuvos.

MAŽAS NAUJAS AUKSO ALTORIUS. Graži maldų knygelė. Gražiais minkštais apdarais 1.75
Ta pati skuros plonais apdarais 1.50
Ta pati kietais apdarais ..... .80
LIET. KALBOS GRAMATIKA (Damijonaičio) ..... .40
A. B. C. Pradžiamokslis (elementorius vaikams ..... .30
PRADŽIAMOKSLIS. Dalis II. Vaikams .40
RUOMUVA. Žurnalas. Gražųs ideališki skaitymai ..... .75
KATEKIZMAS. Mažiems vaikams. .... .20
1) Šeimyniškiems Vakarėliams Pramogėlė. Monologai, juokai ..... .15
2) Vargšas Tadas. 2 aktų juokai ..... .35
3) Rytų Svečias, 4 veiksmų istorijos kronika ..... .50
4) Dolpelis Ministerijoje tarnauja ..... Monologai ir laiškai ..... .10
5) Monologai: Blaivininkų pirmin., ... Ant vienų pečių, Šimas oratorius .... .15
6) Monologai: Teatras ir dekoracijos, ir Mazgelis nepadėjo ..... .15
7) Komedijos: Pinigėliai, Karalaitė Tikroji Teisybė, Gegužis, Kuprotas Oželis .60
8) Tėvynės keliais. Gražios dainos. .... .40
9) Gailesčio Giesmė. Tribalsaim chorui .20
10) Rambyno Tėvynėje, Giminėsna ir .. Ligi Kopų ..... .35

Visas viršuj paminėtas knygas Susiv. nariai gauna papigintas 35% (35 nuošimčiais), t. y. nuleidžiama jiems 35c. ant dolerio. Nenariams reikia mokėti pilną jų kainą. Adresuokite:

"GARSAS"
222 South 9th St., Brooklyn, N. Y.

I AUKSINĖS PROGOS.

tinėms bedarbėms bei streikams s, prasidėjo ir mumyse save į sukurj.

ydami tą dalyką ir ruošinda- olių lietuvių apšvieta leidėjai nės Balso'' laikraščio nutarė pas- ias AUKSINĖS PROGAS: Su (May) 1 d. prasidėjo vujus nau ių ir kad davus progą visiems kraštį ''TĖVYNĖS BALSĄ'' NTA KAINA PRANUMERA- $3.00 METAMS. Tas paskelbi- valėn su Gegužio 1 diena ir tę- odžio (December) 1 dienai; laiko. Laikas yra gana il- s, kad visiems butų galima ir įsigyti laikraštį ''Tėvy- $1.00 pinigais. Su Gruodžio vėl bus $4.00 metams, kaip pirmiaus.

upiginimo kainos už prenume ą paskelbtos dovanos, kurias kevienas lietuvis ir lietuvai- šymų naujų skaitytojų. Da- prasidės laikas vakacijų, tai kviečiame imti dalyvavimą o. moksleivių, nes čia yra ge- oga iš morališkos pusės del sa- ni prisidėsit prie platinimo ap- pe musų brolių. Dovanos yra geriausios ir gražiausios taip ėjęs galėtų pasidžiaugti ir kyti už ką jas gavo. Apart us duodama ir grynu auk- ėjas skaitytojų nenorėtų amąją dovaną, tai jam bus atmokama pinigais tiek, kiek ta dovana kainuoja. Taigi, kaip senųjų patarlė sako: ''Suvartok savo liuosą laiką, savo ir žmonių naudai.''

Štai yra del tamstos 15 progų, iš kurių gali laimėti tų kurį tamstai patinka.

DOVANOS!. DOVANOS!. DOVANOS!

Už prirašymą naujų skaitytojų

1 Dovana: Naujas Dodge automobilius už 1000 prenum. 2 Dov. Pianas (Self -Player) už 800 pren. 3 Laivakortė į Lietuvą ir atgal, 2 klesos už 600 pren. 4 Naujas Ford automobilius už 500 pren. 5 Naujas Setas kambarį už 400. 6 Koncertina, Armonika arba Motorcycle už 300. 7 Grafafonas, naujausios mados už 200. 8 Auksinis laikrodėlis del vyrų ar moterų, už 100. 9 Corona, drukuojama mašinėlė arba siuvama mašina už 75. 10 Mažiukas kišeninis laikrodėlis už 50. 11 gražus laikrodis už 20. 13 ''Šventųjų Gyvenimas'' ir ''Sveikata'' (2 knygos) už 15. 14 ''Tukstantis Naktų'' ir ''Sveikata'' už 10. 15 ''Tukstantis Naktų'' ir Klaipėdos Juzė'' už 5 pranumeratas.

Perskaitykite virš minėtas dovanas daug nesvarstykite už dyka, bet pasakyk pats sau, kad ''aš vieną dovaną turiu laimėti.'' Tuojaus klausk informacijų ir reikalingų dalykėlių laimėjimui dovanų, o viskas tamstai bus suteikta kogreičiausia. Rašyk:

''Tėvynės Balsas'' Dovanų Skyrius
55 W. Market St., Wilkes-Barre Pa.

GERIAUSIA PROGA RAŠYTIES PRIE SU- JIMO LIETUVIŲ RYMO KAT AMERIKOJE.

ėjimas, diegimas, mėšlungis ir kiti vidurių suirimai nie- et nekankina šitos laimingos šeimynos.

BAMBINO

Vaisbaženklis Reg. S. V. Pat. Biuro

greitai suteikia pagalbą ir tuojaus kudikį ir motiną praliuksmina ir užganėdina.

Bambino galima gauti visose aptiekose už 35c. arba už 40c. pasiunčiam per Parcel Post tiesiai iš labaratorijos.

Kudikiai mėgsta jį! Jie prašo daugiau!

F. AD. RICHTER & CO.
104-114 So. 4th St. Brooklyn, N. Y.

DRAUGIJOS IR KUOPOS TĖMYKIT.

VĖLIAVOS IR ĮVAIRŪS ŽENKLAI.

Ilgų metų praktikos artistišką musų darbą liudija tukstančiai draugijų.

Informacijų delei rašykite:

M. A. Norkunas,
16 Pleasant St., Lawrence, Mass.

O nelaimė! Yra daug žmonių, kurie juoksis iš tavo sielvarto! Tačiau geras draugas patars naudoti

Ruffles

pleiskanų mirtinąjį priešą.

Suvilginkite Ruffles savo galvos odą kasdien per kokią savaitę laiko ir pleiskanos tuojaus pranyks. Naudokite Ruffles nuolatos ir po to, ir tuo budu užlaikykite savo galvos odą švaria ir sveika ir savo plaukus gražiais ir žvilgančiais.

Kaina 65c. aptiekose, arba prisiųskite 75c. tiesiai į labaratoriją.

F. AD. RICHTER & CO.
104-114 So. 4th St.
Brooklyn, N. Y.

engia Didžiausia

EKSKURSIJA
LIETUVON

Vytauto Bendrovės pirmininkas ir seniausias lietuviškas laivakorčių agentas
GEO. J. BARTAŠIUS.
GREIČIAUSIU WHITE STAR LINIJOS LAIVU

OLYMPIC

5 DIENĄ RUGPIUČIO (AUGUST) 1922 M.

IŠ NAJORKO Į KAUNĄ PER 9 DIENAS.

Keliauninkus iš Najorko iki Kauno palydės Vytauto Bendrovės palydovas plačiai žinomas visiemas lietuviams Amerikoje, Kun. N.J. Petkus iš Brooklyn, n, N. Y.

Iš Piliavos iki Kauno Keliauninkams bus parengti specialiai traukiniai.

Kainos:

Trečios klesos ..... $106.50 Antros klesos $152.50

Norintieji keliaut Lietuvon ant laivo OLYMPIC ir turėt greitą ir smagią vasaros kelionę, tuojaus visais kelionės reikalais atsišaukite pas seną ir prityrusį laivakorčių AGENTĄ, GEO. J. BARTAŠIUS.

Ant laivo OLYMPIC bus gaminamas tikras lietuviškas valgis. Bus traukiami keliauninkų paveikslai. Nakvynes keleiviai gaus ant vietos už žemas kainas.

Turime ryšius su Lietuvos Ukio Bankų, išduodam draftus ant perlaidų doleriais.

Kitų miestų keleiviai bus patikti ant stočių Najorke ir palydėti ant laivo.

Kviečiam visus kreiptis per laiškus ar ypatiškai po adresu:

GEO. J. BARTAŠIUS,
498 Washington Street, New York, N. Y.

Ofiso valandos: nuo 8 ryte iki 9 val. vakare. Nedėldieniais nuo 10 val. ryte iki 3 val. po pietų.

Atskaita

BUVUSIO AMERICA'S MAKING BAZARO BALANDŽIO 23 — 30 DD., 1922, APREIŠKIMO PARAPIJOS SALĖJE, BROOKLYN, NEW YORK.

Aukos surinktos nuo lietuvių bazarui. Aukavo sekanti:

1)	Kundrotas ir Mikalauskas, Bučieriai, vertės daiktų	$10.00
2)	Dr. Valukas, 161 No. 6-th Str., pinigais	5.00
3)	J. Garšva, graborius, 231 Bedford Ave., žvakių	16.00
4)	J. Malinauskas, 644 Driggs Ave., pinigais	3.00
5)	J. Dumblis 181 Leonard Str., valgomų daiktų vertės	10.00
6)	A. Lessing, 431 Lorimer Str., valgomų daiktų vertės	1.50
7)	J. Abazaras, 93 Wythe Ave., 4 b. vyno, baks. cigarų	7.50
8)	A. Stacilauskas, 98 Berry Str., 2 b. vyno ir 1 b. cigarų ..	5.00
9)	Garso Keptuvė, 209 Bedford Ave., duonos vertės	1.50
10)	C. Damoša, 151 No. 6-th St., 1 baks. alaus	1.25
11)	Ig. Pranckietis, 216 Bedford Ave., grocery	6.00
12)	J. Dumblis, 142 No. 5-th Str., 2 b. vyno, 2 b. alaus vertės .	5.00
13)	Vincas Mardosa, 68 So. 2-nd Str., grocery vertės	1.50
14)	Ch. Kulbokas, 291 Wythe Ave., 3 bonkas vyno	4.00
15)	K. Zalatorius, 102 Grand Str., 1 baksą alaus	1.25
16)	Fr. Urbonas, 151 Metropolitan Ave., 1 b. perfumo	5.00
17)	A. Šrupskis, 61 So. 2-nd Str., 3 bonkas vyno	5.00
18)	A Dumblis, 125 Bushwick Ave., 2 b vyno	2.50
19)	J. Lenktis, 500 Grand Str., muilo ir powdero	3.50
20)	Ch. Čerka, 308 Bedford Ave., laikrodį	5.00
21)	Sabaliauskas ir Straigis, 82 Havemeyr Str., 4 b. vyno	6.00
22)	Schegaus ir Shedlow, 170 Grand St., pinigais	5.00
23)	St. Wallace, 275 Grand Str., Valgykla, pinigais	5.00
24)	J. Butkevičius, 7 Marcy Ave., laikrodį	1.00
25)	Jul. Zenkevičius, vertės	.50
26)	M. Altmar ir 27) A. Tamsky, abu po 50c.	1.00
28)	J. Rukštelis ir Laukus, 441 Keap Str., 3 b. vyno ir 1 b. cigarų	5.00
29)	K. Barkauskas, 347 Rodney Str., 1 b. obuolių	5.00
30)	A. Strupeikis ir Adomas, 2 b. vyno	2.50
31)	A. Juškauskas, 116 No. 3-rd St., grocery	.50
32)	Ch. Rugštelis, 131 No. 4-th Str., 1 b. alaus	1.25
33)	S. Adomaitis, 129 No. 4-th St., didelį kėksą	5.00
34)	J. Velapolskis, 636 Driggs Ave., 2 b. vyno	3.00
35)	''Garsas'' knygų vertės	10.00
36)	''Vienybė'' knygų vertės	10.00
37)	''Tėvynė'', knygų vertės	10.00
38)	S. L. R. K. A. Federacija, knygų vertės	5.00
39)	A. Antpusaitis, 646 Grand Str., gaidų vertės	3.00
40)	R. C. Knipe, 602 Grand Str., perfumų	16.00
41)	J. Kavaliauskas, 648 Grand Str., laikrodį	2.00
42)	Morkus drapanų dirbėjas, pinigais	5.00
43)	Pauža, 121 Grand St., laikrodį	5.00
44)	J. Klasčius, Clinton Park, Maspeth, torielkų	4.00
45)	J. Ginkus, fotografas, smulkių daiktų	3.00
46)	G. Žerolis, naują overkotą	15.00
47)	J. Pociunas, 127 Grand St., čever.	5.00
48)	J. Lakštutis, Progress Shoe Co., 193 Grand St., čever.	4.00
49)	Reed Furniture Co., 120 Grand Str., krėslų	5.00
50)	P. Mačys, paveikslą	3.00
51)	Daunoras, aptieka	.50

AMERICA'S MAKING LIETUVIŲ SKYRIAUS ATSKAITA

Ineigos:

Pirmoji Block Party, rugs. 20, 1921	92.41
Koncertas-Balius, spalio 2, 1921	98.82
Antroji Block Party, spalio 4-5, 1921	192.99
Direktoriatas, rugp. 7, 1921	5.00
S. L. R. K. A. 134 kp. Brooklyn, N. Y.	5.00
S. L. A. 83 kp., Brooklyn, N. Y.	5.00
J. Stačiokas, Brooklyn, N. Y.	3.00
Liet. Neprigulmingas Kliubas	15.00
Martyno Liuterio Draugija	10.00
Lietuvių Ukėsų Kliubas	10.00
S. L. A. 126 kp. New York	10.00
Švento Jurgio Draugija	25.00
Lietuvių Gimnastikų Kliubas	10.00
Švento Vincento Draugija	10.00
M. Paltanavičius iš Worcester, Mass.	5.00
Švento Kryžiaus Draugija	5.00
S. L. R. K. A. 232 kp. Elmira, N. Y.	4.25
L. Piliečių Sąjungos 48 kp.	5.00
S. L. R. K. A. 254 kp., Pittsburgh, Pa.	11.50
" 206 kp., Peoria, Ill.	5.00
" 26 kp., Lewiston, Me.	7.00
" 162 kp., Gardner, Mass.	3.30
" 119 kp., New Bitain, Conn.	2.00
" 156 kp., Charleroy, Pa.	10.00
" 50 kp., Cleveland, Ohio.	10.00
" 7 kp., Pittston, Pa., ...	5.00
" 161 kp., Collinsville, Ill.	5.00
" 89 kp., Hartford, Conn.	5.00
" 90 kp., Hazleton, Pa.	3.00
" 114 kp., Rhone, Pa., ...	3.00
" 96 kp., Gilberton, Pa.	5.00
" 39 kp., Chicago, Ill.	10.00
" 77 kp., Swoyers, Pa., ...	10.00
S. L. A. 24 kp., Glen Lyon, Pa.	5.00
J. Valaitis ir Venclovitė, surinko nuo Brooklyno biznierių ..	20.50
P. Starkiutė ir M. Česnavičiutė nuo biznierių	73.00
Draugijų Direktorijatas	50.00
Surinktos aukos spalio 9, McCaddin salėje	72.20
Paskola	600.00
Gauta nuo raštininko Sadeckio	3.38
L. V. N. J. ir N. Y. apskr.	5.00
P. Bajorynas	10.00
Viso ineigų	1,445.35

Išeigos:

Beaui Standas ant Block Party	$12.25
Muzikantai pirmoj Block Party	45.00
Muzikantai antroj Block Party	90.00

(Bus daugiau)

Ar važiuoji į Lietuvą?

Jusų Valstybė yra sutaisiusi žinių knygutę, kurią prisiųs Jums dykai.

Jeigu manai aplankyti savo tėvynę šiais metais, reikalauk dykai knygutės. Ji yra parašyta Jusų kalboje. Apart knygutės jųs gausite visas informacijas apie Jungt. Valstijų linijų laivus. Ar jųs važiuosite pirma, antra ar trečia klesa, jųs gausite geriausį patarnavimą.

Laivakortės

Kada Jųs norėsite partraukti savo mylimuosius iš Lietuvos, tai lai jie keliauja po globa Jungt. Valstijų Liniją. Jųs busite tikri, kad jie saugiai atkeliaus.

Pamislyk, kaip bus smagu inciti į trečios klesos kambarius ir rasti juos švarius, lovas švarias, valgyti gerus valgius gražiam kambaryje. Arba, kada grįši atgal į Ameriką. Reikalauk gero patarnavimo

Užsakydamas laivakortę ad resuok

UNITED STATES LINES

Keliauninkų skyrius 541 F7 45 Broadway, Ned York City.

Reikalauk Knygutes Dykai

Išrašyk žemiau esantį kuponą ir pasiųsk, gausi dykai knygutę, kuri išdėstys jums viską, ką keliauninkas turi žinoti. Ji jums nieko nekaštuos.

TO U. S. SHIPPING BOARD
45 Broadway, New York City.

Maloneėk pasiųsti man, be jokių iš mano pusės išlaidų, Valdišką knygutę, nurodančią kelionei budus ir visas žinias apie Jungt. Valstijų Linijų laivus.

Mano vardas .....
Adresas .....

U. S. SHIPPING BOARD
Passenger Department 541 F 7 45 Broadway, New York City

Į LIETUVĄ IR IŠ LIETUVOS

LAIVAKORTES galima gaut pagal prekes kompanijų ir ant geriausių laivų visų linijų pas seniausią LIETUVIŠKĄ agentą — **G. KUNAŠAUSKĄ**. Agentura uždėta 1910 m.

PASPORTUS išreikalauju visiems keliaujantiems į LIETUVĄ.

Atvažiuojančius iš kitų miestų patinku ant stoties.

Persiuntimas **PINIGŲ Į LIETUVĄ** pagal dieninį kursą.

ATYDA. Mainymas pinigų ne priverstinas, bet išmainau, jeigu kas klausia.

G. Kunašauskas
179 E. 3-rd Street, New York, N. Y.

SPECIALĖ EKSKURSIJA LIETUVON
Liepos (July) 8 dieną, 1922

Dideliu ir moderniišku
THE ROYAL MAIL STEAM PACKET CO.
Laivu ''Ordūna''

EKSKURSIJA po vadovyste P-no V. M. Stulpino, kuris prižiūrės visoje kelionėje bagažus ir suteiks reikalingas informacijas kelionėje iš New Yorko iki pačiam Kaunui. Su šia ekskursija keliauna Lietuvon plačiai žinomas Amerikos lietuviams kinematografas, A. T. Račiunas. Visi keleiviai sėsdami ant laivo bus nufotografuoti ant **judomųjų paveikslų.** Paveikslai bus traukiami ant jurių ir taip pat ant rubežiaus įvažiuojant į Lietuvą. Visoje kelionėje nuo New Yorko iki Kaunui visi keleiviai turės smaginusią kelionę.

Keliauk į Lietuvą Dideliu Laivu ir su Dideliu Lietuvių Buriu.
LAIVAKORTĖS: Į Eitkunus $104.80, į Kauną $105.15

Rašyk tuojau, kad galėtume užrezervuoti jums kambarį, nes vietų gali pritrukti.

THE ROYAL MAIL STEAM PACKET CO.
26 Broadway, New York 117 W. Washington St., Chicago.
arba pas vietinį agentą.

LAIVAKORTES

Į LIETUVĄ PARDUODAME ANT VISŲ PORTŲ. VISKĄ APRUPINAM PRADEDANT NUO GAVIMO PASPORTO IKI PASODINIMUI ANT LAIVO

JEI NORITE TURĖTI PUIKŲ PATARNAVIMĄ KREIPKITIES PRIE MUS.

PINIGUS

SIUNČIAME LIETUVON GVARANTUODAMI, PARTRAUKIAME GIMINES IŠ LIETUVOS. NOTARIALIŠKA KANCELIARIA

LITHUANIAN TRAVEL BUREAU (INTERNATIONAL TRAVEL BUREAU, INC.
136 EAST 42-nd STREET, NEW YORK, N. Y.

BALTIJOS-AMERIKOS LINIJA 9 Broadway, New York, N.Y.

TIESI KELIONĖ Į **LIETUVA**

PER HAMBURGĄ, PILIAVĄ ARBA LIEPOJŲ

Važiuokit visi parankiu ir tiesiu keliu
Lietuviai važiuojantį į Piliavą apleįkia lenkų juostą (karidorą)
— Visa trečia klesa padalinta į kambarius —
Ant 2-jų, 4-rių, 6-šių ir 8-nių lovų

LATVIA ..... Liepos 5
ESTONIA ..... Liepos 12

Iš New Yorko, Bostono ar Philadelphijos į HAMBURGĄ $103.50 — PILIAVĄ $106.50 — Į KLAIPĖDĄ IR LIEPOJŲ $107.00.

Mes apmokėsime geležkelio tikietus iš Philadelphijos ar Bostono į New Yorko.

Kreipkis prie vietos agento.

VIETINĖS ŽINIOS

PRAKALBOS

Aukso-Sidabro Fondo vajus.

Liepos 3 dieną, 1922 m., 8 val. vakare, yra rengiama Apreiškimo Pan. Šv. parapijos salėje prakalbos Aukso-Sidabro Fondo reikalu. Kalbėtojumi yra užkviestas gerb. kun. J. Petraitis iš Paterson, N. J. ir kiti. Bus taipgi tenpat salėje priimamos aukos ir taipgi auksiniai ir sidabriniai daiktai.

Įžangos prakalbosna nebus jokios.

Kurie tą vakarą neturės progos savo auką atnešti salėn, tai galės ar vėliau ar ankščiau atnešti "Garso" raštinėn, 222 So. 9th Str., Brooklyn, N. Y.. Tenai bus priimama kiekvieną dieną nuo 9 val. ryto iki 9 val. vakaro.

Visi, kurie Lietuvai atjaučiate, ateikite į prakalbas kuoskaitlingiausia.

PAMAINYTAS TELEFONO NUMERIS.

Iki šiol "Garso" raštinės esantis Telefono numeris jau pamainytas ir visi, kurie jau kreipsis per telefoną, lai vartoja šį numerį:

STAGG 8597

IŠVAŽIAVIMAS

S. L. R. K. Am. 134 kp. rengia išvažiavimą, kuris įvyks Liepos 2 d. Forest Parke, Ground No. 1. Žada buti taipgi programo. Tikietų kaina bus 35c., kuriuos kuopos narės iš kalno jau pardavinėja.

Nuvažiavimas į Forest Parką labai patogus, kurie nori važiuoti gatvekariais, tai imti Union Ave. iki Ridgewood stoties, iš ten imti Richmond Hill iki parkui. Viršutiniu gelžkeliu imti Broadway iki Eastern Parkway, ten persėsti ant Jamaica traukinio ir važiuoti net iki Forest Park stoties. Išlipus eiti į girią kalnan.

Jeigu tą dieną butų blogas oras, lietus, tuomet meldžiami visi šueiti Karalienės Angelų par. salėn.

Rengėjai.

LIBERALAI "TAUTININKAI" GAVO ILGĄ NOSĮ.

Birželio 22 d. buvo sušauktas masinis susirinkimas užprotestavimui suvaržyme ateivių šioj šaly.

Iniciatyvą davė vadinamą "Piliečių Sąjungą", kuri ir padarė tam tinkamą rezoliuciją, bet kaip musų liberalai plačiai žiurėdami į dalyką, labai arti prisileido bolševikus ir iš vien dirbo, atskirai nuo direktorijato, kuris yra sukurtas visu draugijų panašiems reikalams rupinti.

Prakalbose pasirodė liberalų šulas, J. O. Širvydas.

Iš bolševikų pusės Bimba ir Siurba; iš katalikų kalbėtojo nebuvo.

Buvo skelbta, kad bus senatoriai, kongresmonai bei majoras, bet nei viens nepasirodė.

Širvydas kalbėjo abelnai į reikala protestuoti prieš suvaržymą ateivių.

Siurba kalba bolševikiškai — griaut ši pasaulį.

Bimbos kalba jau skyrėsi nuo pirmų — buvo "revoliucijoniningiausia". Jis netiki, juokiasi — pilietystei. Pilietystė tai mulkininkystė. Į rezoliucijas netikys, "reikia vienytis proletarui ir panaudoti masinę spėką prieš valdžią, netik čia, bet ir už jurių — Lietuvoj; Kaumo valdžią pasiųsti pas Abraomo ir uždėti raudoną vėluką", nes girdi, "šita valdžia užlaiko tikėjimą".

Po šitų kalbų buvo skaitoma rezoliucija, kurią pagamino komitetas. Bimba pasiprašęs balso inešė, kad perskaitytą rezoliuciją pasiųsti jos suredaguoto jams. Jis išsiima savo ir skaito. Perskaitius kilo diskusijos. Širvydas priešingas Bimbos rezoliucijai; ją Širvydas vadina "Black Jack". Kyla salėj sujudimas, Širvydienė bėga ant estrados ir šaukia" moterys, moterys, mes turime lyges teises, mes padarykim savo rezoliuciją!" Bolševikas juokėsi, kad jos Bimbos rezoliuciją balsuos. Kalba daug iš publikos už Bimbą.

Balsavimas. Už Bimbos rezoliuciją balsuoja apie 200, už Širvydo — apie 100.

Rezultatas išėjo tas, kad Širvydo komitetas gavęs mažumą, atsisakė po ja pasirašyti.

Bimba duoda Širvydui užklausimą, "ar pripažįsti demokratingumą".

Širvydas prisipažįsta. Ar pildai?" "Pildau" — atsako Širvydas.

Šitie klausimai buvo prieš balsavimą. Bimba pastebėjo, kad balsavimo nepildysi. Ir taip išėjo, kad dabar, geriaus pasakius. Širvydiniai nesutinka su Bimbos rezoliucija, o bolševikai juokiasi, kad uždėjo liberalams ilgą nosį.

Vargšas.

P. S. Kuomet Bimba rėžė kalbą, kad reik griaut Lietuvos valdžią ir jos katalikišką tikėjimą, tai Širvydas tylėjimu sutiko. **V.**

SUSIRINKIMAS.

L. Vyčių 41-mos kuopos pusmetinis susirinkimas įvyks trečiadienio, liepos 5d., 8 val vakare, "Garso" kambariuose, 222 So. 9th St. Visi nariai ir narės malonėkite nepraleist ant sekančio susirinkimo ateiti, nes yra daug svarbių dalykų aptarimui.

Kviečia kuopos Valdyba.

C. BROOKLYN, N. Y.

115 kp. susirinkimas bus 2 liepos, tuojaus po sumai. Meldžiame skaitlingai atsilankyt ant susirinkimo.

M. Kučinskas, narys.

FEDERACIJOS APSKRIČIO SUSIRINKIMAS.

Federacijos Apskričio susirinkimas bus penktadieny, birželio 30 d., Federacijos raštinėj, "Garso" name.

Visos katalikų draugijos ir kuopos prisiųskit savo delegatus.

Valdyba.

IŠVAŽIAVIMAS.

S. L. R. K. A. 135 kuopa, liepos 9 d., Forest Parke (Ground No. 1) rengia gražų išvažiavimą, į kurį kviečia visus atsilankyti ir kartu su mumis maloniai praleisti laiką.

Komitetas.

SVEČIAI.

Šiomis dienomis "Garso" redakcijoj lankėsi "Darbininko" administratorius M. Kerbelis, J. Bajoras iš Pittsburgh, Pa. ir kun. V. Pakalnis iš Chicagos, kurs išvažiavo Lietuvon.

PO LIEPOS 4 D. VISI ŽINOSIME, KIEK AMERIKOJE YRA GYVŲ LIETUVIŲ.

REIKALINGAS

Lietuvys veikinas prie lietuvio advokato raštinėje. Atsišaukite Advokato raštinę šiuo antrašu:

A. J. WENTZ,
915 So. 4th St., Brooklyn, N. Y.

LENATINIS AMERIKOJ KULTURINIS JUOKŲ IR PASAIPOS LAIKRASTIS

"PERKUNAS"

Leidžia garsi visam pasaulyj "Perkuno" Bendrovė. "Perkuną" redaguoja smarkus vyras lietuvis.

Užsipreneumeruok "Perkuną" tuojau! Skaityk atydžiai! Perkunui dieraičiui nenusidėk!

"Perkuno" prenumeratos kaina:

Metams $1.50; pusmečiui 85c., pavienis numeris 15 centų. Lietuvoje ir kur $2.25. "Perkuno" Bendrovės šėras lešimts dolerių.

"Perkunui" reikalingi geriausieji juokų rašytojai, piešėjai ir agentai

Prenumeratoms rinkti, pavieniams numeriams pardavinėti ir šėrus "Perkuno" bendrovei užrašinėti tuojau reikalingi smarkus perkuniški agentai kurie nesibijotų "Perkuno" trenksmų ir žaibų. Pinigus, prenumeratos ir šėrus siųskite šiuo antrašu:

"PERKUNAS"
366 BROADWAY, BOSTON 27, MASS.

"LAISVĖ"! "LAISVĖ"!

Tik ką gauta iš Lietuvos su svarbiomis žiniomis Kaune einantis kasdieninis laikraštis "Laisvė". Skubinkitės jį gauti. Kaina vieno numerio 4c. 5 numeriai už 15c.

Rašykite pas
"GARSAS"
222 So. 9th St.,
Brooklyn, N. Y.

SAVAITINIS LAIKRASTIS

"GARSAS"

Leidžia

Susivienijimas L. R. K. Amerikoje

Eina Ketvirtadieniais.

Prenumeratos kaina:

Metams $2.00
Pusei metų $1.00
Užsieniuose $3.00

Užtikrinimo kainos ant pareikalavimo.

"GARSAS"
222 So. 9th St., Brooklyn, N. Y.

LITHUANIAN WEEKLY

"GARSAS"

Published every Thursday by Lithuanian R. C. Alliance of America

Geo. Tumasonis,
Secretary and Business Manager

Yearly Subscription Rates.

In United States $2.00
To Foreign Countries $3.00

Advertising Rates on Application

"GARSAS"
222 South 9th St., Brooklyn, N. Y.
Tel. Williamsburg 5083

VOKIŠKOS MARKĖS LAI Į VOKIETIJĄ IR VAŽIUOJA. DUOKITE MUM LIETUVIŠKŲ PINIGŲ.

NAUJAS MAŽAS AUKSO ALTORIUS.

Tik ką gavome iš Europos maldaknygių, kurių musų žmones labai pageidavo. Yra tai Aukso Altorėliai. Gražus apdarai, minkšti viršai, o ir kaina prieinama.

No. I kaina $150
No. II kaina $1.75

Reikalaukite:

"GARSAS"

NAUJA KNYGA
Kaip Pasilikti Suv. Valstijų Amerikos Piliečiu.

Knygutė yra parašyta anglų ir lietuvių kalbomis. Gera tiems, kurie norėtų išsiimti amerikoniškas popieras. Joje yra net Suv. Konstitucija. Jos kaina yra tiktai 25c

Reikalaukite rašydami:

GARSAS
222 So. 9th St. Brooklyn, N. Y

Akušerka Lietuvė
MARIJONA TAMKIENĖ

Baigusi Training School for Midwifes, Bellevue Hospital, gali matyti visados. Suteikia patarimus dykai. Egzaminuoju šlapumą ir einu ant pareikalavimo prie palagų ir atlieku darbą atsakančiai ir prieinama kaina.

Kreipkitės šiuo adresu:
304 Bedford Avenue
(pirmas flioras)
Brooklyn, N. Y.
Tel. Greenpoint 3387.

Tel. 1950 Greenpoint.
Gydau ligonius su įvairiomis ligomis, o ypač mano specialė,
— MOTERŲ LIGOS —
DR. H. MENDLOWITZ,
271 Berry St., Brooklyn, N.Y.
Kampas So. 1-mos gatvės
Gerai įsitėmykite adrisą:
DR. H. MENDLOWITZ
271 Berry Street.

Tel. 4428 Greenpoint.
DR. J. WALUKAS
VALANDOS:
nuo 8 iki 10 iš ryto,
nuo 1 iki 3 po pietų ir
nuo 6 iki 8 val. vakare.
Nedėliomis pagal sutarimą.
161 No. 6-th Street,
BROOKLYN, N. Y.

PRANAS GRAŽYS
Muriju, cementuoju, maluoju ir taisau šalygatvius ir sklepus.
Visą darbą garantuoju.
227 LEONARD STREET,
Tarpe Grand ir Power Sts
Brooklyn, N. Y.

Juoz. Garšva
GRABORIUS
TEL. 2320 GREENPOINT
Parsamdau automobilius ir karietas veselijoms, krikštynoms ir šiaip pasivažinėjimams
231 BEDFORD AVE.,
BROOKLYN, N. Y.
264 FRONT ST.
CENTRAL B'KLYN

Telefonas Greenpoint 2851
Juozas Levandauckas
GRABORIUS
272 BERRY STREET,
BROOKLYN, N. Y

LIETUVIAI, PAS SAVUOSIUS!

LIETUVYS FOTOGRAFAS IR MALIORIUS, ATIDARĖ NAUJĄ STUDIO. TRAUKIA PAVEIKSLUS LABAI PRIEINAMOMIS KAINOMIS. KURIE NORITE TURĖTI SAU GRAŽIĄ FOTOGRAFIJĄ ATMINČIAI ATEIKITE PAS:

MOTIEJŲ LIAUKŲ
308 Bedford Ave., Brooklyn, N. Y.
Kampas So. 1-mos gatvės

AUKSINAI ATPIGO

SIUNČIANT PINIGUS Į LIETUVĄ, PERKANT ČEKIUS, DRAFTUS ARBA MAINANT PINIGUS VISADA KREIPKITĖS Į

LIETUVIŲ MECHANIKŲ SĄRYŠĮ, Inc.
94 GRAND ST. EXTENSION, BROOKLYN, N. Y.

ELEKTRA YRA GERAS AMATAS.

Tikrai mylinti tą amatą visi gali mokėti. Svarbiausis yra: pažinti įstatymus ir elektros tiesas, o tada sau ir kitam galėsi stubas apšviesti ir linksmais padaryti. Lietuvai ir tokių vyrų reikia.

Jei manai, kad mylėtumei tą darbą, tai rašyk del paaiškinimo:

S. F. G., P. O. Box 1108,
Waterbury, Conn.

DVIPUIKIAUSIOS GALERIJOS BROOKLYNE.
LIETUVIS FOTOGRAFAS IR MALIORIUS
MOTIEJUS KICHAS

Jeigu Tamstoms pabodo kitų Fotografų darbas ir nesate užganėdinti, tad malonėkit kreiptis pas mane. Aš užtikrinu, kad mano darbu busit užganėdinti. Nes aš esiu pirmutinis Lietuvis Fotografas Brooklyne, ir pas mane galima užsisteliuoti arba nusitraukti visokių įvairumo paveikslų. Kainos labai prieinamos.

MANO GALERIJOS ANTRAŠAI:
227 Bedford Avenue, 579 Grand Street,
Tarpe No. 4-tos ir 5-tos, Prie pat Lorimer St.,
BROOKLYN, NEW YORK.

NAMAI IR FARMOS

Ant pardavimo murinėsi ir medinėsi namai su didelių pasirinkimu, mažu įnešimu ir prieinamiausia kaina, Brooklyno mieste ir visuose priemiesčiuose: East New York, Jamaica, Maspeth, Ridgewood, Greenpoint Flatbush, South Brooklyn ir Central Brooklyne.

1 fam.—nuo $1,500 iki $10,000 įmokėti ant $1,000 nuo $150 iki $200
2 f. — $1,800 iki $10,000 | 6 f. — $3,800 iki $18,000
3 f. — $2,500 iki $13,000 | 8 f. — $4,000 iki $20,000
5 f. — $3,500 iki $15,000 | 20 f.—$11,000 iki $80,000

Budavojame namus ir duodame morgičius ant namų.

Kas per musų prirodymą perka, nieko nemoka mums ir apraplanome teisingai.

Ant pardavimo 200 farmų su triobomis ir gyvulais apie New Yorką, Jersey, South Island ir kitose valstijose, kur geriausios žemės, prie girių, vandenų ir musų tautos apgyventa. Parduodame su mažu įnešimu ir lengvu išmokėjimu.

B. ZINIS REALTY CO.
Tel. 3929 Stagg **420 Lorimer Street** BROOKLYN, N. Y.
BRANCH OFFICE:
Pagal Grand Street

P. Mikolainio Agentura

Parduoda laivakortes ant visų laivų Kompanijų nustatytomis kainomis: į Liepoją $107.00, į Piliavą-Karaliaučių $106.50, į Klaipėdą $107.00 ir $5.00 War Tax.

IŠ LIETUVOS per Liepoją ar Klaipėdą iki New Yorko $114., per Piliavą Karaliaučių $113.50, per Bremen arba Hamburgą $110.50.

Parupina pasus, kelevius pasitinka ant visų stočių New Yorke, parupina gerą nakvynę, nusiunčia Bagažus ant dokų, aprupina Income Tax apmokėjimą, palydi ant laivų.

Kaipo Notary Public surašo Įgaliojimus, Pardavimo aktus, Affidavitus, Peticijas su paliudijimu Lietuvos Atstovybės Washingtone.

Siunčia Pinigus į Lietuvą greitai ir žemiausiu dienos kursu. Kurie kreipiasi į Mikolainio Agenturą, visi buna užganėdinti.

P. Mikolainis
53 Hudson Ave., Brooklyn, New York.

LIETUVIS DENTISTAS
DR. A. PETRIKA
229 BEDFORD AVE.
Kampas North 4-tos gatvės, Viršuj Daunoros Valstinės
BROOKLYN, N. Y.

Valandos: nuo 10 val. ryto 12 val.
nuo 2 val. po pietų iki 8 val. vak.

Vasaros mėnesiais, iki spalio (Oct.) 1-mai d., subatomis ir nedėliomis uždaryta.

Telefonas Stagg 1042.

Budavoju naujus ir taisau senus namus, apdirbu langus ir duris metaliniais oro saugotojais.

Perkraustau biznio ofisus ir išdirbu kas prie jų priklauso.

Visą darbą garantuoju.

Z. RUČINSKAS
524 Metropolitan Ave., Brooklyn, N.

Didžiausia Brooklyne Lietuvio Čeverykų Krautuvė

Užlaiko geriausių išdirbysčių Čeverykus, W. L. Douglas. Emerson ir kitokius. Užeikite persitikrinti.

Simanas Pociunas
Kampas Berry Street
127 GRAND STREET, BROOKLYN, N. Y.

Tel. 1042 Stagg.

Juozas Ginkus
Fotografas
499 GRAND STREET, BROOKLYN, N. Y.
Kampas Union Avenue.

Fotografuoju Veselijas, Pagrabus, Grupas, šeimynas ir pavienius. Darbas atsakantis, kainos prieinamos. Kurie mylit turėt GRAŽIUS savo paveikslus tad kreipkitės pas JUOZĄ GINKŲ, kuris padirba puikius Paveikslus, kaip mažus taip ir didelius visokiom spalvom. Reikale kreipkitės pas Juozą Ginkų.

LIETUVIO APTIEKA

Siunomi pranešu, kad mano aptiekoje randasi visokios gydunlės, kaip Amerikoniškos, taip ir Europėjiškos. Žemiau pagarsinu tiktai tokias gydunles, kurios taukiausiai yra reikalingos del apsisaugojimo arba del prašalinimo tokių ligų, kaip šaltis, su viso kuno skaudėjimu, reumatizmas, arba kaulų gėlimo ir nuo skilvio nemalimo. Prie tų paprastų žmogaus silpybių visos didesnės ligos prisideda.

Miltelei nuo šalčio ir viso kuno skaudėjimo 75c.
Miltelei nuo reumatizmo ir kaulų gėlimo 75c. Skilvinis Biteris $1.00,
Medicina ir Balsamas gerti ir tepti nuo visokio reumatizmo $1.50.
Todel, laike reikalo kreipkitės prie tautiečiu, o busite konogeriausiai užganėdinti.

Lietuvis Aptiekorius
FRANK A. URBAN
151 METROPOLITAN AVE. BROOKLYN, N. Y.

A. Kandrotas ir A. Mikalauskas
Naujai Pirkta Didele Bučerne

Kuriose galima gauti visokios MĖSOS, užlaikomos pagal krajavą madą, kaip tai: Skilandžių, visokių Dešrų ir visaip padarytos Rukytos Mėsos. Jaunų Paršiukų, Kumpių, Krajavų Taukinių ir Kudų Lašinių.
Visados šviežia mėsa ir čystai (švariai) užlaikoma.

A. Kandrotas ir A. Mikalauskas
Vietoje buvusio M. Mierzwinskio,
125 GRAND STREET, kampas Berry St..
BROOKLYN, N. Y. Tel. 3359 Greenpoint.