SUSIVIENIJIMAS LIETUVIŲ R. K. AMERIKOJE

APSAUGOS SKYRIUS

Susivienijimas turi net penkis Apsaugos Skyrius. Pomirtinės išmokamos po 150 dol., 250 dol., 500 dol., 750 dol., 1,000 dol., 2,000 dol. ir 3,000 dol. Mėnesinės į šiuos skyrius mokama pagal narių amžių.

Susivienijimas turi taipgi ir Vaikų Skyrių, kurie moka metams $2.20. Apsaugą, jiems mirus, išmokama proporcionaliai pagal konstituciją.

S. L. R. K. AMERIKOJE
222 South 9-th Street Brooklyn, N. Y.

GARSAS

Susivienijimo Lietuvių R. Katalikų Amerikoje Organas

Entered as Second Class Matter May 31, 1917, at the Post Office at Brooklyn, N. Y., under the Act of August 24, 1912.

SUSIVIENIJIMAS LIETUVIŲ R. K. AMERIKOJE

PAŠALPOS SKYRIUS

Mokantiems 25c į mėnesį, pašalpa išmokama $3.50 savaitėje.
Mokantiems 50c į mėnesį, pašalpa išmokama $7.00 savaitėje.
Mokantiems 75c. į mėnesį, pašalpa išmokama $10.50 savaitėje.
Mkantiems $1.00 į mėnesį, pašalpa išmokama $14.00 savaitėje.
Mokantiems $1.50 į mėnesį, pašalpa išmokama ma $21.00 savaitėje.

S. L. R. K. AMERIKOJE
222 South 9-th Street Brooklyn, N. Y.

No. 34 KAINA 5c. KETVIRTADIENIS, RUGP. (AUGUST) 24 D., 1922 SINGLE COPY 5c. Vol.-Metai VI

Rinkimai į Lietuvos Seimą Spalių 10 ir 11 dd.

SEIMO RINKIMŲ DIENŲ PASKELBIMAS.

Eidamas Lietuvos Valstybės Konstitucijos § 104 ir Seimo Rinkimų Įstatymo § 10, šiuo skiriu ir skelbiu šių metų spalių mėnesio 10 ir 11 dienas rinkimų į Seimą dienomis.

A. Stulginskis,
Einąs Respublikos Prezidento pareigas Steigiamojo Seimo Pirmininkas.

Galvanauskas,
Ministeris Pirmininkas.
Kaunas, 1922 m., rugp. 7d.

LENKIJA GINKLUOJASI.

Varšava. — Reguliarėj Lenkijos kariuomenėj esama 250,000 vyrų. Dabar skaičių didina iki 300,000, buk tai delto, kad Sovietų Rusijos kariuomenė traukiama prie Lenkijos rubežių.

SENATAS PRIĖMĖ MUITO BILIŲ.

Vašingtonas. — Senatas 48 balsais prieš 25 priėmė muito bilių. Republikonų partijos atstovų tik vienas senatorius Borah balsavo prieš muito bilių. Tik trys demokratai tebalsavo už tą bilių. Tas reikalas dabar eis į Atstovų Rumus ir tam tikrą komisiją.

Senatas dabar svarsto bonusų bilių.

PREZIDENTO KALBA KONGRESE.

Vašingtonas. — Rugp. 18 d. prezidentas Hardingas kongrese skaitė pranešimą apie industrinį krizį šalyje ir geležinkeliečių ir anglekasių streiką.

Jisai pareiškė, kad administracija nebeturi priemonių taikinti streikininkų su darbininkais, delto tolimesnius žingsnius daryti pavedama aptarti kongresui. Darbdavių ir darbininkų savi reikalai, esą, turį buti pripažinti. Prieš darbininkų unijas neturi but vedama kova. Valstybėj turi but tvarka, įstatymai privalo but pildomi.

Kongresas sutinka su prezidento išreikšta nuomone.

Vienna. — Austrijai gręsia visiškas finansinis bankrotas. Tautų Sąjunga atsisakė gelbėti. Siunčiama misija Berlynan prašyti Vokietijos pagalbos.

Pekinas. — Rusijos bolševikams tikrai parupo pasinaudoti Kinijos suirutėmis.

LIETUVIŲ MANIFESTACIJA ŠAUNIAI PAVYKO.

Chicago, Rugp. 20 d. — Lietuvių manifestacija McKinley parke pagerbti Jungtines Valstybes už Lietuvos nepriklausomybės pripažinimą puikiai pavyko. Dalyvavo tukstantinės minios vyrų ir moterų. Manifestacija buvo bendra visų kolionijų. Bažnyčiose buvo tam tikros pamaldos, pamokslai, giedota Te Deum laudamus, visiems varpams skambinant. Upas pakilus. Minios šaukė: valio Lietuva ir Jungtinės Valstybės. Socialistai ir sandariečiai rengė atskirai demonstraciją prieš Lietuvos konstituciją.

Roma. — Milano gyventojai parupino Šventąjam Tėvui puikų automobilių, kuris bus vartojamas Vatikano sodnuose.

Lietuvos Konstitucijos Priemimas.

LIETUVOS STEIGIAMOJO SEIMO 234 POSĖDIS, 1922 M., RUGP. MĖN. 1 D.

Posėdį atidarė vice-pirmininkas kan. J. Staugaitis (k. d.) 10 val. 10 min. ryto. Eeina Konstitucijos svarstymas, — svarstoma naujas skyrius "Valstybės Kontrolė", kurs, palyginamai, greitai, ne per ilgai pasiginčijus — priimtas su kaikuriomis nežymiomis pataisomis.

Toliaus seka " Tautinių mažumų teisių skyrius". Šį klausimą besvarstant, ypatingai plačių, beveik nerybotų mažumoms malonių šiulydamas, su social-demokratais lenktynių eidamas, pasižymėjo Atse. **Šleževičius** (s. l. d.), kurs savo abejų frakcijų vardu siulė: tautinėms mažumoms (visoms) leisti laisvai savo kalba duoti prašymus, pareiškimus; savo kalbą vartoti savivaldybėse, teismuose ir išviso beveik didesnių šioms kalboms teisių suteikt siulydamas negu valstybinei lietuvių kalbai. Šleževičiaus siulymas priėmus, tektų valstybinėse ir savaldybių įstaigose laikyti visus burius įvairių tautinių mažumų kalboms specialistų, arba tokius žmones, kurie bent 5—6 kalbas vartoti galėtų, o kadangi tokių žmonių neperdaug teatsirastų, tai, žinoma, ir atlyginti jiems reikėtų bent kelis kart daugiau negu tiems, kurie vien tiktai valstybinę kalbą žodžiu ir raštu tevartoja. O kas tuomet darytųsi musų teismuose, kur su įvairioms kalboms rašytais dokumentais reikėtų teisėjams betarpiai susipažinti; vertimai dažnai nevisai originalams atatikti tegali, nes iš vienos kalbos verčiant kiton, ir nenorom, mintis tiek atsimaino, kad ir pati dalyko esmė gali buti visai kitaip suprasta, negu tai suprasti tiktų. Čia jau reikėtų, ar specialius mažumoms teismus laikyti, arba teisėjais galėtų buti tiktai tie, kurie visų mažumų kalbos raštų ir žodžių vartoti gali, o tokių, žinoma, daugiausia tiktai mažumų tarpe tebutų galima rasti. Už Atst. Šleževičiaus siulymus, net tautinių mažumų atstovai balsuoti susilaikė, nes, matomai, ir jie tokių teisių sau nei nereikalauja. Tokius soc. liaudininkų siulymus ne ktaip tegalima suprasti, kaip tiktai noru tuo žvilgsniu pralenkti soc. demokratus, kurie norėdami tam tikrų sričių gyventojus savo pusėn patraukti, irgi stengės kiek įmanydami visokių malonių kupiną savo širdį parodyti, nors, jeigu jiems patiems už priimtus pasiulymus tektų atsakomybę pakelti ir tų teisių vykdymui reikalingų valstybei ir savivaldybėms lėšų surasti, ar patys savo tokių pasiulymų neišsigąstų? Bet dabar, žinoma, siulyk kiek galint daugiaus, — jeigu priims, tegu sau ir rupinasi, — atmes, tuomet bus kalti tie nevidonai, kurie tokių gėrybių duoti nepanorėjo, o mes liksime geri. — Socialistai savo siulymais tiek jau nužengę buvo, kad net Ministerių Kabinete mažumų atstovams norėjo dargi su sprendžiamuoju balsu leisti dalyvauti.

Mažumų teisių skyriaus §§-ai 75 ir 76 priimti šioje redakcijoje: § 75 — Tautinės Lietuvos piliečių mažumos, kurios sudaro Lietuvoje gyvenančių asmenų žymią Lietuvos piliečių proporciją, turi teisės, įstatymų ribose, autonomingai tvarkyti savo tautinės kulturos reikalus: liaudies švietimą, labdarybę, savitarpinę pagalbą ir šiems reikalams vesti, įstatymu numanyta tvarka, rinkti atstovaujamus organus" — § 76-as "Minėtos 75 § e tautinės mažumos turi teisės apkrauti narius mokesniais tutinės kulturos reikalams, einant tam tikrais įstatymais ir dalyvauti naudojime teisingos dalies sumų, kurios valstybės ir savivaldybių biudžeto skiriamos švietimo ir labdarybės reikalams, kiek šie reikalai netenkinami bendrų Valstybės ir savivaldybių įstaigų."

Mažumų skyrių priėmus, priimtas dar įžanginis Konstitucijos paragrafas, kurs šeip skamba:

"Visagalio Dievo vardan, Lietuvos žmonės (tauta), dėkingai minėdami garbingas savo sunų pastangas ir kilnias aukas Tėvynei išliuosuoti, atstatę nepriklausomą savo Valstybę, ir norėdami nutiesti tvirtus, demokratingus jos nepriklausomam gyvenimui pamatus, sudaryti sąlygas teisingumui ir teisėtumui tarpti ir patikrinti visų piliečių lygybę, laisvę ir gerovę, o žmonių darbui ir dorai tinkamą Valstybės globą, per savo įgaliotus atstovus, susirinkusius į Steigiamąjį Seimą 1922 metų rugpiučio mėnesio 1 dieną priėmė šią Lietuvos Konstituciją".

Prieš šį §-pą balsavo social-demokratai ir soc-liaudininkų — valstijos sąjungos bloko dalis, tame ir Mokytojų prof. sąjungos nariai: Žygelis ir Kupčiunas; kirkščionys ir žydų dalis balsavo už.

Po to einama balsuoti visa konstituciją [illegible]. Prie motyvų balsavimo in[illegible] kiekvienos frakcijos lyde[illegible] daro pareiškimus, del ko jie ir jų frakcijos balsuosią už ar prieš konstituriją. Socialistų liaudininkų ir valstiečių sąjungos frakcijų vardu Atst. Šleževičius pareiškia: kad jis ir jo frakcijos del to: kad Konstitucijoje pramatomas yra prezidentas, kadangi tikybos mokslas mokyklose yra privalomas, kad leidžiama yra tikybinėms organizacijoms stegti privačias mokyklas ir t. t. balsuoti prieš Konstituciją, bet nebalsuosią taipogi ir už ją.

Atst. Kairys social-demokratų vardu irgi tą pat ką ir Šleževičius pareiškia, tik daug plačiau norėdamas išdėstyti savo motyvu, ima svarstyti ilgiausią deklaraciją; kadangi laiko duodama tiktai 5 minutės, tai deklaracijos skaitymą tęsti tenka Atst. Venclavskiui ir baigia Atst. Požela.

Atst. Vaitiekunas, pirmą kart naujai susitvėrusios "žemdirbių" frakcijos vardu kalbėdamas, pareiškia: kad jie balsuosią už Konstituciją, vien tiktai del to, kad tai mažiau atrodytų. Atst. Žitinevičius pareiškia, kad jis irgi balsuosiąs — už.

Atst. Zubauskas (nep. coc.-daliininkas) labai pasipiktinęs del įžanginio Konstitucijos paragrafo ir delto jis balsuosiąs prieš Konstituciją.

Eina balsavimas. Už Konstituciją balsuoja dešinys blokas ir trys žydai viso 59 žmonės, prieš balsuoja vienas Zubauskas.

Pirmininkaujančiam paskelbus, kad Lietuvos Valstybės Konstitucija yra priimta, kilo ilgiausi plojimai (dešinėje) ir šaukimai "valio". Toliau gieda "Lietuva Tėvynė musų." ir vėl "valio!" Himną giedant visi atsistojo, social-demokkratai skubiai, demonstratyviai išeina [illegible] salės. Tuo posėdis ir užsibaigė.

Tokiu buds, likę užbaigtas Lietuvos Valstybės rumo pamatų statymas, dabar lieka toliaus, sienų statymas tęsti, kurs dabar teks dirbti sekantiems Seimams pet Lietuvos visuomenės rinktus darbininkus. Šis svarbus darbas, žinoma, bus dirbama taip, kaip ir kokie darbininkai jam dirbti bus pastatyti, o kadangi darbininkus skirs pati tauta, tai ji pati ir turi rupintis, kad paskirti tokius jos valios vykintojus, kurie sulig pamatų ir sienas išvestų, nes kitaip, jeigu sienos pamatams neatatiks, rumas bus netvirtas ir jame bus pavojinga ir nejauku gyventi.

235 posėdis rugpiučio mėn. 2 d.

Pirmininkauja **Kun. J. Staugaitis.** Svarstoma "Piniginio vieneto įstatymo sumanymas. I-ju skaitymu; referuoja Atst. **Akmenskis** (k. d.) Bendroms diskusijoms perilgai užsitęsus, svartymas neužbaigtas, nes Prezidiumo pasiulymu posėdis baigiamas 11 val. 20 min.: kadangi 11 val. 45 min. turėjo Bazilikoje prasidėti padėkos pamaldos, del Konstitucijos priėmimo įvyko. Del to paties įvyko: 1 val. 30 min. kariuomenės paroda Žaliąjam kalne ir 9 val. vakare koncertas pas Karo muzėjų.

Bazilikos klebonas St. Seimo narys kun. **Dogelis** atlaikė Šv. Mišias; Vyskupas **Skvireckas** pasakė gražią kalbą apie Konstitucijos svarbą ir jos reikšmę valstybės gyvenime, ypatingai pažymėdamas, kad ši Lietuvos Konstitucija valstybės pamatai yra pastatyti ant tvirto pagrindo ir kaip pradėti taip ir užbaigti Visogalio Dievo vardan, prašant Jo pagalbos ir užbaigtam darbui palaiminimo. Kalbą baigęs Vyskupas užgiedojo "Te Deum", kurią giesmę, vargonams pritariant giedojo visi pamaldose dalyvavusieji St. Seimo nariai.

Prezbiteriume matės: Valstybės Prezidentas su žmona, Ministeris Pirmininkas ir kiti Min. Kabineto nariai, užsienių atstovai, St. Seimo nariai krikščionys (kitų visai nesimatė) ir daugelis aukštų valdininkų ir svečių.

Iškilmę baigiant, Vyskupas suteikė ganytojišką palaiminimą; tuo ir užsibaigė padėkos Aukščiausiam pamaldos už suteiktą pagalbą ir stiprybę tiek sunkiame valstybės kurimo darbe ir už galingą Tėvynės apsaugą nuo priešų pasikėsinimų ją griauti iš oro ir vidujе ardyti. Visi nuoširdžiai meldė, kad ir ateity jų brangiai Tėvynei Visogalis suteiktų: laimės, laisvės ir ramybės ir kad visuomet ją teiktusi globoti ir saugoti kaip nuo išorinių, taip ir nuo vidujinių jos priešų, kurie nuolat jos laisvę ir dvasios turtus tyko išplėšti.

(Kauno "Laisvė".)

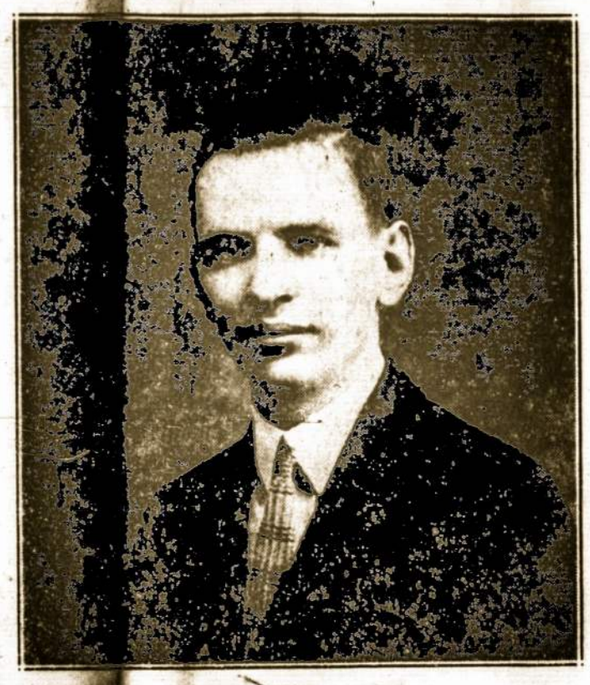

ANTANAS J. KIŽIS,
buvęs S. L. R. K. A. iždo globėju, dabartinis Sus-mo Sekretorius, organo administratorius ir knygius.

PRIE DARBO

Pašaliečių įsikišimas į S. L. R. K. A. organizaciją gyvai sudomėjo narius, o ypač tuos, kurie buvo ir dabar yra veikimo priešaky; kaip va: kuopų ir apskričių valdybos viršininkus, na. ir pavienius narius, kuriems rupi Su-mo gerovė. Silpnesnieji pradėjo abejoti. Pasigirdo įvairių pamatuotų ir nepamatuotų gandų apie visą Su-mo stovį, jojo turtą, ypatingai rupėjo visiems sužinoti Su-mo augimas. Visi laukėme Seimo! Seime paaiškėjo daugel dalykų. Susivažiavę kuopų delegatai pamatė, kad nėra taip baisu, kaip Su-mo priešai norėjo mums įkalbėti apie gręsiantį Su-mo turtui pavojų ir t. t. Visi Seimo dalyviai domėjosi ir rimtai svarstė buvusios S. L. R. K. A. C. Valdybos pradėtą narių prirašinėjimo kontestą. Seimo dalyviai netik užgyrė kontestą, bet ir patys žadėjo padirbėti ir laiką pratęsė iki gruodžio men. 31 d., š. m. Vasaros karščiams užėjus skelbiama pertrauka iki rugpiučio mėn. 31 d., š. m., o su rugsėjo mėn. 1 d. stoti visiems su atnaujinta energija, kad kuodaugiau prirašius į Su-mo organizaciją naujų narių.

Dalyvaujantiems konteste prirašinėjant naujus narius šiame laikotarpy agitacijos delei yra nemaža stiprių argumentų, o ypač įtikinimui kaip naudinga yra prigulėti prie S. L. R. K. A. Tarp kitų argumentų patys svarbieji yra šie:

1. Įstojantiems į pašalpos skyrių pagreitinta pašalpos gavimas. Pav.: praeitam Su-mo Seime nutarta kad: **"Prisirašantieji į Su-mo pašalpos skyrių, po liepos mėn. 1 d., š. m. nauji nariai pašalpą gauna išbuvę Su-mo L. R. K. A. nariais po trijų mėnesių nuo dienos prisirašymo".** (Seimo protokole pažymėta kad: "jei tam nebus priešingas Mass. ir New Yorko valstijos". Ant kiek žinoma, tai minėtos valstijos tam nėra priešingos. J. B. Š.)

2. Vaikų skyriui padidinta pomirtinės mokestys nepakeliant metinių duoklių. **Ir taip: Ateityje, mirusiems po 1 d. liepos, 1922, vaikų skyriaus nariams, jų paveldėjams pomirtinė bus išmokama šiaip: kur konstitucijoje rodoma $25.00, bus mokama $50.00, vietoje $75. bus mokama $100.00 ir vietoje $125.00 bus mokama $150.00".**

Iki šiol dar nėra kitos panašios lietuvių organizacijos, kuri tokioms sąlygoms priimdinėtų narius. Paminėjau pačius svarbiuosius, jų yra ir daugiau. Niekas šiandie neužgins to fakto, kad S. L. R. K. A. pilnai atatinka prasmei to žodžio. Taigi, gerb. nariai ir narės, nepamirškime per tuos keturis mėnesius uoliai padirbėti ir narių skaičių padvigubinti. Neatsidėkime vien ant tų narių, kurie dalyvauja konteste, bet padėkime visi jiems dirbti. Tik tada bus musų darbuotė sekminga, kaip visi iš vien dirbsime. Vienybėj-galybė!

Juozas B. Šaliunas,
S. L. R. K. A. vice prez.

KONTESTE DALYVAUJANČIŲ STOVIS.

	Balsų
K. Petrokas, Detroit, Mich.	6545
Mykolas Nevulis, New Britain, Conn.	5835
V. Montvila, Luzerne, Pa.	5485
A. Domeika, Brooklyn, N. Y.	5090
J. Matuza, Elizabeth, N. J.	5005
T. Galčius, Bridgeville, Pa.	4940
J. M. Vieraitis, Worcester, Mass.	4935
J. Zubavičius, Scranton, Pa.	4860
J. T. Paceviičius, Pittston, Pa.	4835
J. Tetulis, Worcester, Mass.	4770
A. Ivinskas, Cleveland, Ohio	4395
J. Bartininkaitis, St. Louis, Mo.	4290
J. B. Serafinas, Akron, Ohio	4170
Vl. Marcinkevičius, Pittsburgh, Pa.	3145
M. Ravaitienė, Herrin, Ill	2185
Ben. Gabalis, Springfield, Ill.	2150
D. J. Bendorius, Chicago Heights, Ill.	2060
Mot. Jušinskas, Shenandoah, Pa.	1995
A. Stauskas, Sheboygan, Wis.	930
J. Naudžius, Grand Rapids, Mich.	915
J. Jonikis, Chicago, Ill.	845
A. Avižinis, Providence, R. I.	825
A. Gerulis, Harrison, N. J.	795
B. P. Saliklis, Moundsville, W. Va.	765
A. Kašėta, Worcester, Mass.	725
Mot. Litvaitis, Branch, Mich.	720
A. Aleksandraitis, Manchester, N. H.	715
M. Lazickas, Elizabeth, N. J.	705

SAVAITINIS LAIKRASTIS
"GARSAS"
Leidžia
Susivienijimas L. R. K. Amerikoje
Eina Ketvirtadieniais.

Prenumeratos kaina:
Metams $2.00
Pusei metų $1.00
Užsieniuose $3.00

Skelbimų kainos ant pareikalavimo.

"GARSAS"
222 So. 9th St., Brooklyn, N. Y.

LITHUANIAN WEEKLY
"GARSAS"
Published every Thursday by
Lithuanian R.-C. Alliance of America
Geo. Tumasonis,
Secretary and Business Manager

Yearly Subscription Rates:
In United States $2.00
To Foreign Countries $3.00
Advertising Rates on Application
"GARSAS"
222 South 9th St., Brooklyn, N. Y.
Tel. Stagg 8597

LIETUVOS KONSTITUCIJA IR SOCIALISTAI

Lietuvos Steigiamasis Seimas užbaigė didžiausį savo darbą — priėmė Lietuvos konstituciją, patiesė pamatą Lietuvos Respublikai. Reikia pasidžiaugti, kad tąjį didįjį ir sunkųjį darbą Seimas atliko sekmingai, nežiurint įvairių kliučių ir trukdymų, daromų iš socialistų pusės.

Svarbu tas, kad konstitucija garantuoja laisvę tikėjimui, spaudai, žodžiui ir organizacijoms. Reiškia pilniausi atatinka darbo žmonių demokratingai respublikai.

Įvairaus plauko socialistai ir laisvamaniai jau pradėjo skleist mėlų apie priimtąją konstituciją. Mat jiems nepatinka, kad Seimas suteikė laisvę tikybai, kad nesuvaržė sąžinės laisvės, kad neišmetė tikybos mokymo iš mokyklos.

Socialistai Seime susilaikė nuo balsavimo konstituciją priimant. Mat, jiems nereikia konstitucijos, kuri garantuoja Lietuvos liaudžiai pilniausią laisvę, kuri apgina darbo žmonių reikalus. Jie jaučia, kad, tokią konstituciją priėmus, jų, socialistų, dienos Lietuvoje baigiasi, nes liaudis, turėdama pilniausią laisvę, nebeklausys kurstytojų plepalų ir tokių budu visi socialistų lyderiai gali atsidurt keblioje padėtyje — likti be darbo, jei nepanorės dirbti naudingo valstybinio darbo. Socialistams nebesiseks suvadžioti, kurstyti žmones prieš tų pačių žmonių pastatytąją valdžią. Užtai jie visa gerkle dabar rėkia buk "klerikalai" pavergę Lietuvą, suvaržę laisvę ir t. t. Tai jie daro aiškiai sau galą numatydami.

Žinoma, socialistai nenurims, nes tai yra toks gaivalas, kurs reikia ar nereikia rėkia, pyksta, keikia pasaulį ir pats save. Lietuva dabar laisva, užtai jau jiems parupo, kad tąją laisvę pražudyti. Nesiduokime tiems nenuoramoms, desperatams suklaidinti save. Jie balsavo prieš žemės reformą, prieš konstituciją, ir net prieš Lietuvos nepriklausomybę, aiškus dalykas, kad jie dabar eis su aršiausiu Lietuvos priešininku bile tik atkeršyti tiems, kurie priidami Lietuvos konstituciją, nedavė ypatingų cicilikams privilegijų, kuriomis pasinaudojant, Lietuvai vergijos pančius naujai galėtų nukalti, vėl prie Rusijos Lietuvą nutempti. Apsisaugokime tų musų tautos išsigimėlių — socialistų ir visokių laisvamanių.

Reikia pasakyti, kad net žydai balsavo už Lietuvos konstituciją, o socialistai nedrįso to padaryti. Ką dabar pasakys tie, kurie, renkant į Seimą, už socialistus savo balsus atidavė. Mat socialistai tuomet buvo įsivilkę avių kailiuosna ir bubnijo, kad, girdi, jie neina prieš tikėjimą, jie liaudies prieteliai, jie geri, jie angelai ir t. t. Bet jų darbai parodė ką kitą. Jie užvylė tuos, kurie už juos balsavo. Dabar reikia gerokai paabejoti, ar socialistams bepavyks antru kartu žmones suvilioti, nes jie jau pažino vilkus avių kailiuose.

KO JIE NORĖJO.

Paaiškėjo, kad įvairaus plauko socialistai, prie kurių prisidėjo ir taip vadinamieji tautininkai, daugumoje lietuvių kolonijų Amerikoje norėjo suardyti lietuvių manifestacijas dėl Lietuvos pripažinimo. Chicagoj, Philadelphijoj, Waterbury ir kitur darė viską, kad tik savo biauraus tikslo atsiekus. Visgi delto jiems tai nepavyko padaryti, nes žmonės aiškiai pamatė socialistų veidmainybę, neklausė jų agitacijos, skaitlingiausia manifestacijose dalyvavo.

Tiesa, "Naujienos" Chicagoje suagitavo burelį socialistų ir sandariečių rengti atskirai ne manifestaciją, bet demonstraciją prieš Lietuvos Steigiamąjį Seimą, valdžią ir konstituciją. Vadinasi, didžiuliam Amerikos mieste lietuvių burelis protestavo prieš Lietuvos valdžią! Labai gražu! Tai reiškia jie protestavo prieš Lietuvą, net prieš tuos, kurie jai pripažinimą suteikė! Ar reikia didesnės veidmainybės ir išdavystės?

Nesistebėtume, jei vien bolševikuojantieji "naujieninkai" tokiuos žingsnius darytų, bet stebėtina, kad ir ex-tautininkai prie to prisideda.

"Naujienos" nuo pat savo užgimimo varėsi prieš lietuvių darbą, kuris buvo dirbamas Lietuvos nepriklausomybei išgauti. Išgavus nepriklausomybę, jos varosi prie to, kad Lietuvai vėl vergijos retežius uždėjus. Stebėtina, kad tas lietuvių išsigimėlių burelis, susispietęs prie "Naujienų", patraukė ir ex-tautininkus, kurie kai kada bent pakalbėti apie darbus Lietuvai gražiai mokėdavo.

Tai dar vienas aiškus įrodymas, kad tautininkai neturėjo ir neturi jokio nusistatymo, nemylėjo ir nemyli Lietuvos, vien tik kerštu vadovavosi ir vadovaujasi, turbut ir su pačiu piktuoju dėtusi, kad tik keršijus ir apšmeižus Lietuvos valdžią.

Gerai, kad žmonės jų tikrąjį veidą pažino ir nusisuko nuo jų.

Socialistams, tiek dirbusiems Lietuvos nenaudai, kinkos sudrebėjo, kuomet atėjo žinia, jog Amerika pilniausia, be jokių sąlygų, pripažino Lietuvą de jure. Jie aiškiai pamatė, kad savo tikslo neatsieks.

Ir kur čia jiems nebus pikta. Lietuva stiprėja politiniai ir ekonominiai, o ją valdo ne "Naujienų" plauko žmonės ir jie, cicilikai, negali prieiti Lietuvos pasmaugti. Tai bent reikia, išgalvojus nebutų dalykų, išlieti keršto ir tulžies ant tų, kurie Lietuvai dirbo ir patiesė tvirtą pamatą.

LIETUVIS AM. UNIVERSITETO PROFESORIUMI.

Pr. Šivickis, kurs pereitą pavasarį gavo filosofijos daktaro laipsnį Chicagos universitete, išvažiavo į Manilą, Filipinų salas.

"Darbininkas" apie tai rašo:

"Dr. Šivickiui tapo pasiulyta eiti pareigas Filipiniečių universitete zoologijos departamento viršininko. Dr. Šivickis pasiulymą priėmė ir Suv. Valstijų valdžios lėšomis išvažiavo iš Woods Hole, Mass. pereitą subatą. Ateinančią subatą Seattle, Wash. sės ant laivo President McKinley ir per Japoniją, per Hawajų salas keliaus į Manilą, Filipinų salas. Tos salos priklauso Suvienytoms Valstijoms.

Dr. Šivickis tokią aukštą vietą gavo tik delto, kad parodė nepaprastus gabumus moksle ir per tai užsitarnavo stiprios jo buvusių profesorių rekomendacijos. Iškarto gavo profesurą ir universitete bus **Acting Chief** Zoologijos Departamento."

Girdėjome, kad Dr. Šivickis, paprofesoriavęs porą metų Manilos universitete, grįž Lietuvon.

Jaunam profesoriui linkime gerų sekmių.

VILNIAUS 600 METŲ JUBILĖJUS.

Kauno "Darbininkas" rašo:

"Sueinant šiuo laiku 600 metų nuo to momento, kai didysis Lietuvos kunigaikštis Gediminas perkėlė Lietuvos sostinę iš Trakų Vilniun, sumanyta paminėti Nepriklausomoj Lietuvoj šis svarbus jubilejus. Iniciatorių grupė kvietė tuo reikalu Universiteto salėn kelių dešimtų visuomenės, įvairių tautybių organizacijų atstovus pasitarti del sudarymo jubilėjaus komiteto.

Šiomis dienomis kviečiamasai jubilėjaus komiteto posėdis nustatys jubilėjaus paminėjimo laiką ir formas, ir bendrai pradės savo darbą, plačiai informuodamas apie tai visuomenę."

Toksai susirinkimas Kaune jau įvyko ir komitetas jau išrinktas iš šių asmenų: M. Biržiškos, M. Šleževičiaus, St. Kairio, M. Romerio, St. Karabač'io, Dr. Brucaus, T. Matulionies, kun. J. Tumo, J. Žemaičio, Dr. J. Yčo, gen. Natkevičiaus ir kun. Šmulkščio.

Mes, Amerikos lietuviai turėsime sekti kokį laiką ir kokią formą Vilniaus jubilėjui apvaikščiojimui tasai komitetas nustatys. Juk ir mes Lietuvos sostinės jubilėjų turim paminėti. Svarbu prie to paminėjimo tinkamai prisiruošti: reikės protestų išnešti prieš lenkus, kurie užgrobė Vilnių ir jo apylinkes; reikės aukų parinkti Vilniaus atvadavimui ir nukentėjusių nuo lenkų persekiojimų sušelpimui.

Musų organizacijų vadai apie tai turi pagalvoti.

IŠ MUSŲ CENTRO.

TAUTOS FONDO ŽYMESNIEJI STIPENDIJANTAI EUROPOJE.

Pranas Viktoras Raulinaitis, suvalkietis, gimnazijos mokslą pradėjo eiti Mariampolėje; baigė karo metu Rusijoje. Dar gimnazijoje tebebudamas jau uoliai dalyvavo Ateitininkų (katalikų moksleivių organizacijos) gyvenime. Greitai pradėjo dalyvauti ir visuomenės gyvenime. Bolševikų revoliucijai prasidėjus važinėjo po atskirus miestus, organizuodamas lietuvius pabėgėlius į Katalikiškas organizacijas. Pagaliau pateko Kaukazan. Čia buvo išrinktas Kaukazo lietuvių Tarybos pirmininku. Uoliai gindamas Katalikų reikalus nepatiko bolševikams ir jię pradėjo jį persekioti. Sužinojęs, jog jam jau gręsia sušaudymas, apleido Kaukazą ir vargais negalais sugrįžo Lietuvon. Čia ėmė dirbti Krikščionių Demokratų Partijoje. Neužilgo buvo pakviestas vesti Kr. Dem. organą "Laisvoji Lietuva", kuris tada buvo pradėjęs eiti Vilniuje. Pradėjęs dirbti visuomeninį darbą, visą savo domę atkrei pė į Krikščionių darbininkų organizavimą. Jo rupesniu ir triusu buvo įsteigta Lietuvos Darbo Federacija, kuri jau beveik du trečdaliai visų Lietuvos darbininkų yra sutraukti po savo vėliava ir kurios pirmuoju pirmininku jis buvo išrinktas ir išbuvo iki savo išvažiavimui Friburgan. Dabar specijalizuojasi socijaliuose ir politiniai-ekonominiuose moksluose.

Edvardas Turauskas, žemaitis. Vidurinį mokslą pradėjo eiti Telšiuose; baigė Rusijoje ištrėmimo metu. Nuo antrosios klasės dalyvavo Ateitininkų kuopose, kaipo aktyviausias jų narys ir visuomet buvo renkamas delegatu į metines Ateitininkų Konferencijas. Baigęs Gimnaziją apsigyveno Peterburge. Čia visas pasišventė taip svarbią rolę suvaidinusią lietuvių pabėgėlių gyvenime "Liaudies Sąjungai", kuri turėjo 20,000 narių. Greitai tapo išrinktas jos generaliu sekretorium. Už uolų darbavimasi pabėgėlių grąžinime Lietuvon ir drąsų jų reikalų gynimą spaudoje, bolševikai norėjo jį suareštuoti ir buvo jau pradėję gaudyti. Kelias dienas pasislapstęs apleido Petrogradą ir šiaip taip sugrįžo Lietuvon. Sugrįžęs 1918 m. rudenį, Žemaičių Vyskupui lankant vyskupiją, važinėjo su juo, organizuodamas Lietuvių Katalikų Veikimo Centrą. Centrui įsisteigus buvo išrinktas pirmuoju jo sekretoriumi. Friburge ėjo jurisprudencijos mokslus ir kartu dirbo Lietuvos Atstovybėje Šveicarijoje. Tuos mokslus užbaigęs, buvo šį met pašauktas eiti pareigų Lietuvos Atstovo Šveicaruose, atstovui Sidzikauskui, išsikėlus į Berlyną, kad užėmus tenai Lietuvos atstovo vietą.

Kun. Vincas Mykolaitis, suvalkietis. Apie jį užteks pasakius, jog tai yra Putinas, didžiausis šių dienų lietuvių poetas. Ėjo filosofijos mokslus,

Klemensas Ruginis, žemaitis. Vidurinį mokslą pradėjo eiti Telšiuose. Čia pirmasis pradėjo organizuoti Ateitininkų kuopelę ir jai suorganizavus buvo išrinktas jos pirmininku, 1915 metais baigęs Veiverių mokytojų Seminariją apsigyveno Vilniuje ir visą karo laiką dirbo Vilniaus lietuvių mokyklose. Jo rupesniu Vilniuje buvo įkurta lietuvių Katalikų Mokytojų Sąjunga, kurios pirmuoju pirmininku jis buvo išrinktas ir išbuvo iki savo išvažiavimui Šveicarijon. Neturint Katalikams mokytojams dar savo organo jo rupesniu buvo išleistas pedagoginis almanachas "Atžala", kurį jis pats ir redagavo ir kuriame daugiausia buvo jo paties raštų. Pradėjus eiti "Tėvynės Sargui" ir "Pavasariui" buvo artimiausiuoju jų bendradarbiu, vesdamas tuose laikraščiuose tam tikrus skyrius. Įsisteigus pirmąjai Lietuvos Švietimo Ministerijai už savo pedagoginius gabumus buvo paskirtas pirmuoju Vilniaus miesto ir apskrities pradedamomsioms mokykloms Švietimo Ministerijos Įgaliotiniu (inspektorium) ir kiek vėliau Švietimo Ministerijos referentu. Friburgan atkeliavo 1919 m. pabaigoje ir tenai specijalizuojasi pedagogiškoje (auklėjimo mokykloje).

Kun. Nikodemas Pakalka, vilnietis. Daug pasidarbavęs ir daug nukentėjęs už Vilniaus lietuvių teises. Friburge eina filosofijos mokslus.

Liudas Čepulis, iš lenkų pagrobtų Seinų. Visu karo metu buvo Lietuvoje, tai mokytojaudamas, tai kitą visuomenės darbą dirbdamas. Pastaruoju laiku buvo Seinų apskrities Valdyboje. Jausdamas patraukimo prie augštesnio mokslo atvažiavo Friburgan ir specijalizuojasi matematikoje.

Apie paneles studentes, štai ką turime pažymėti: visos jos nuo pat savo mokslo pradžios yra pasižymėjusios Katalikų Moksleivijos gyvenime. Visos turi literatinių ir publicistinių gabumų, ką parodo jų bendradarbiavimas "Moteries" laikraštyje ir kitoje lietuvių spaudoje. Dabar specijalizuojasi istorijoje ir svetimose kalbose.

Baigusios mokslą visas savo pajėgas mano pašvęsti darbavimosi Lietuvos mokyklose.

Apie kitus Tautos Fondo stipendijantus pranešime prie kitos progos.

Fed. Sekr.

BIZNIERIAI GARSYKITĖS "GARSE".

SIŲSKITE "GARSĄ" LIETUVON!

Tikybos ir Doros Kampelis

DEŠIMTS DIEVO ĮSAKYMŲ.

Tikėjimas nors giliausias, pats vienas žmogaus neišganys. "Ką padės mano broliai, — klausia Šv. Jokubas apaštalas, — jei kas sakytų, jog turi tikėjimą, o darbų neturėtų? Argi gali jį išganyti?... Ir velnias tiki ir dreba... Juk tikėjimas be gerų darbų apmiręs." Tikėjimas yra tarsi šviesa, rodanti mums dangaus karalystę, bet, jei žmogus, tuo žiburiu apšviestas, nei žingsnio neįžengs, pasiliks bestovis ant vietos; ir kaip medis, geroje žemėje pasodintas, žaliuos— tiesa, bet neišduodąs vaisių, pirmiau ar paskiau bus iškirstas ir į ugnį įmestas.

"Tikėti visi turime. "Kas netiki, — sako Šv. Jonas apaštalas — jau yra nuteistas." Bet turime ir daryti, ką tikėjimas liepia; privalome pildyti Dievo valią, išreikštą įsakymuose. Adomas ir Jieva neklausė Dievo įsakymo, tapo išvaryti iš Rojaus. Mes, ištremtieji Jievos vaikai, tik užlaikydami Dievo įsakymus tegalime prarastą Rojų atgauti.

Trumpi yra Dievo įsakymai; visi juos mokame iš atminties; bet labai mažai tėra tokių, kurie juos gerai užlaikytų.

Visogalis Dievas, sutvėręs pasaulį, kiekvienam savo sutvėrimui davė tam tikras teises, sulig kurių turi elgtis. Ir žmogaus visų sutvėrimų karaliaus, nepaliko be įsakymo, idant budamas valdonu viso regimo pasaulio, jaustų ant savęs vyresnį V. Dievą. Dar Rojuje pirmiesiems žmonėms įsakė V. Dievas nevalgyti vaisių medžio "žinojimo gera ir pikta." Bet, kad visi kiti sutvėrimai nuo pat pradžios iki šiai dienai priverstinai ir aklai pildo Dievo sau duotas teises, vienas tik žmogus, apdovanotas šviesiu protu ir liuosa valia, neilgai trukęs, drįso peržengti Dievo įsakymą — nusidėti savo Sutvertojui. Ir už tą savo nepaklusnumą užsitraukė ant savęs ir ant visų savo ainių nelaimių daugybę.

Ir nupuolusiam žmogui prigimtos sąžinės balsas liepė mylėti Dievą už vis labiau, o artimą kaipo patį save, nedaryti kitam to, kas pačiam nemiela. Kadangi del prigimtosios nuodėmės ir žmogaus protas, kurs jam rodytų, kas yra gera, o kas pikta, tapo tamsesnis ir valia palinko į piktą, žmonės paliovė klausę sąžinės balso, gyveno kaip kam tinkama. Tada jau reikėjo tam tikrais įsakymais įsakyti, ką daryti privalo, ko saugoties. Reikėjo tat aiškiai paskelbti pamatinės tiesos, be kurių negali buti nei Dievas vertai pagarbintas, nei žmonių draugija gyventi meilėje, vienybėje ir sutartyje. Todel Viešpats Dievas prigimtą įstatymą, tarsi "parašytas širdyse", bet del žmonių pasileidimo beveik užmirštą ir laužomą, atnaujino ir davė surašytą ant dviejų akmeninių plokščių. "Ko žmonės, anot Šv. Augustino, — nemokėjo skaityti savo širdyse, tapo tai užrašyta ant dviejų akmeninių plokščių." Atsitiko tai, kai išrinktoji žydų giminė, išvesta iš Egipto, keliavo į pažadėtąją žemę.

(Bus daugiau)

LIETUVOS ATSTOVO AMERIKOJE PADĖKOS ŽODIS LIET. ŠAULIŲ SĄJUNGAI.

Šaulių Atstovui Amerikoje pasveikinus Lietuvos Atstovą, p. Čarnecką delei Suv. Valstijų Lietuvos pripažinimo, gautas pil. Žmuidzinavičiaus vardu šioks raštas:

Gerb. A. Žmuidzinavičiui,
Lietuvos Šaulių Sąjungos Atstovui.

GERB. TAMSTA:

Prašau priimti mano gilios padėkos už atsiųstąji Lietuvos Šaulių Sąjungos vardu pasveikinimą.

Suvienytų Valstybių Lietuvos pripažinimas — tai naujas didelis musų tautos laimėjimas. Kartu tai yra galingas musų nepriklausomybės laidas.

Nors šia linksma žinia negalėjo dar pasidžiaugti nei Vilnius nei Klaipėda, vienok aš tikiu musų tautos ištverme ir galutinu jos teisingų siekinių laimėjimų.

Musų tautos gili Tėvynės meilė ir kartu valstybingumo idėja, prie kurių auklėjimo ir vystimo tiek daug yra prisidėjusi Šaulių Sąjunga, yra ir bus visuomet kelrodžiu plačiąjame laisvųjų tautų vieškelyje, kuriuo musų tauta jau žengia prie šviesios ateities.

Šia, musų teisės prie laisvės pripažinimo valanda, kartu su visa tauta neabejotinai giliai džiaugiasi ir Lietuvos Šauliai. Lai tas naujas musų tautos laimėjimas sustiprina Šaulius vykinant jiems didelius tautos idealus, o visiems Šaulių prieteliams, ypatingai čionai Amerikoje, lai tai primena, kad Šaulių organizacija yra pačios lietuvių visuomenės sutverta ir tos pat visuomenės sunkiausiais laikais buvo aprupinama, tad neprivalo buti ji užmiršta ir šioje tautos džiaugsmo ir laimėjimo valandoje.

Reiškiu Tamstai mano tikros pagarbos ir šia proga linkiu pasisekimo tolimesnėje Tamstos darbuotėje.

V. Čarneckis,
Liet. Respublikos Atstovas.

SU-MO AUKA LIETUVAI

Gerb. J. Stulgaičiui, Sus. Lietuvių Rymo Katalikų Amerikoje Ižd., 140 South Meade Street, Wilkes Barre, Pa.

GERB. TAMISTA:

Tamstos atsiųstą $500.00 čekį, kaipo Susivienijimo auką Aukso-Sidabro Fondui, esu gavęs ir dar kartą tariu už šią auką gilios padėkos.

Reiškiu Tamstai mano tikros pagarbos.

V. Čarneckis,
Liet. Respublikos Atstovas.

LIETUVOS PILIEČIAMS.

V. Kodel ir kaip reikia užsirašyti Lietuvos piliečiais

Mes, Amerikos lietuviai, turime pareikšti savo norą buti Lietuvos piliečiais ir išsiimti Lietuvos Respublikos pasus del šių priežasčių:

Reikia užsirašyti, nes kas nepriklauso prie jokios tautos ir jokios valstybės, yra žmogus be vardo, be teisių, yra visuomenės atmata ir pastumdėlis.

Reikia užsirašyti, nes negali buti nei geru pasaulio piliečiu tas, kurs nesugeba buti geru savo tautos ir savo krašto piliečiu.

Reikia užsirašyti, nes pasisakydami aiškiai už Lietuvą mes tuo ingijame sau ir savo kraštui vardą ir pagarbą visų pasaulio tautų. Tuo ingijame sau Lietuvos globą ir užtarymą kiekviename svarbiausiame musų reikale.

Reikia užsirašyti, nes didindami skaičių Lietuvos ištikimų piliečių, tuo pat stipriname savo krašto pajėgas, reikšmę ir intaką.

Reikia užsirašyti, kad nor sykį sužinojus aiškiai, kas stovi už Lietuvą ir kas ne. Ypač Amerikoje mes turime daug tokių, kurie lietuviais save vadina, ir lietuvių kalbą vartoja, ir literaturą lietuvių kalboje leidžia ir platina, o kurie betgi laiko Lietuvos valstybę didžiausioje neapykantoje ir netik patys niekuomet Lietuvos nėra rėmę, bet dar yra dėję visų pastangų, kad ir kiti to nedarytų. Tečiau kiek tokių Lietuvos neprietelių beldėsi į Lietuvos duris ir gal buvo įleisti. Visotina registracija privers tokius nors sykį parodyti aiškiai savo veidą, pasirinkti galutinai vieną iš dviejų: ar už Lietuvą, ar prieš ją.

Reikia išsiimti pasai, kad iš to Lietuva turėtų nuolatinių žymių ineigų, taip kaip turėj kitos šalys. Senoji Rusija iš savo piliečių svetur gyvenančių imdavo po 30 rublių metams (apie $15.00 sulig tų laikų kurso). Tad jei Lietuva paims už pasą pirmais metais $10.00, gi paskui už jo pailginimą tik po $5.00 kas metai — nerugokime ir nesakykime, kad tai per daug. Per daug gal bus tik tiems, kuriems apskritai kas nors Lietuvai sumokėti bus didelė naujiena, kurie ligšiol vis tik svetimiems reikalams temokėdavo. Bet kada visi Lietuvos piliečiai išpildys tą savo pareigą ir išsiims pasus, Lietuva iš to gaus tiek žymios paramos, kad jai gal nebereikės ir aukų žiurėti. Jei ji savo krašto atstatymo reikalams ir kels paskolas išeivijoje, tai nebebus laukiama kokios malonės, bet bus tai tik patogi biznio tranzakcija, pelningas įvesdinimas Amerikos dolerių į tvirtą Lietuvos Valstybės ukį.

KAIP IŠSIIMTI PASĄ.

1. Nueik į artimiausią Lietuvos Paskolos stotį, ar į kitą lietuvių viešą įstaigą, kuri tuo reikalu susineš su Atstovybe Washingtone ir paprašyk paso aplikacijos lapo. Tą su atyda išskaitęs, žinosi visą kas yra reikalaujama. Be to visų reikalingų paaiškinimų bus galima gauti Paskolos stotyje.

2. Paskolos stotys padės aplikaciją išpildyti, privesti prie viešojo notaro (papigintomis kainomis) ir išsiųsti aplikaciją į Washingtoną.

3. Manant gyventi Amerikoje, reikalingas tik pasas, už kurį reikia užmokėti $10., o paskui už to paso prailginimą kas met tik po $5.00.

4. Manantiems netrukus važiuoti į Lietuvą be paties paso dar yra reikalinga to paso viza, už ką dar viršaus reikia siųsti $5.00.

5. Reikia vengti tų agentų, kurie už aplikacijų išpildymą norėtų storai pasipelnyti. Visas išpildymas prašymo paso blankos neturėtų kaštuoti daugiau kaip $1.00. Tuo reikalu pagelbos bus galima gauti Paskolos stotyse, nes ten bus dirbama iš pasišventimo del Lietuvos labo.

6. Nėsant ant vietos Paskolos stočiai, jei galima, tai lai tos kolionijos draugijos sukruta ją inkurti. Jei to negalima padaryti, tai pasų reikalu lai kiekvienas kreipiasi stačiai į Lietuvos Atstovybę, (1925 "F" Street, N. W., Washington, D. C.)

Iš viso kas čia yra išdėstyta yra aišku, kad Lietuvos Paskolos stotims atsidaro nauja dirva plataus darbo. Tas darbas pasiseks stotims atlikti tik tuomet, jei plačioji visuomenė po kolionijas tą stočių darbą rems. Ypač svarbu, kad lietuvių draugijos, kurios remia Paskolos stočių darbus, kad jos savo gabiausius narius raštininkus priskirtų Paskolos stočių pagalbai. Tokie, pamainomis darbą pasidalindami, galės daug pagelbėti stočių komitetams.

Mes Amerikos lietuviai stovime prieš didelius tautos kvotimus. Tik visi išvien stokime dirbti, o kvotimus išlaikysime.

Liet. Inf. Biuras.

ŽYMAUS AMERIKONO PRAKALBA APIE BALTIKO VALSTYBES.

Indomi ir tipinga buvo prakalba pirmininkaujančio p. Caldwell'io, Pabaltijos Amerikos Draugijos prezidento. Ji gražiai atvaizdina tikrąsias pažiuras mums palankių Amerikonų.

"Ponios ir Ponai: — Susirinkome čia šį vakarą prie šio tai stalo draugų burelis, kad pasveikinus musų prietelius iš ana pus vandenyno ir kad pasidžiaugus jų džiaugsmu. Tiesa, visus tris pastaruosius metus mes jau buvome pasiruošę džiaugties, tečiau mes negaišinsime laiko apgailėstavimais, kad musų valstybės departamentas taip išlėto progresuoja, ir mes šiandien visi esame patenkinti, kad galutinai musų troškimai išsipildė.

Mus džiugina, kad musų pačių Didžioji Respublika pripažino savo seseris respublikas. Džiugina, nes gal tai reiškia joms šiokios-tokios prekybos progas. Dabar, kada prekyba tarp musų ir tarp tų tautų tapo palengvinta gal jos galės mums šį-tą parduoti — jeigu Kongresas savo žadamais aukštais tarifais nesulaikys tosios jų prekybos.

Mes džiaugiamės del politinių motyvų, butent del tos svarbios strateginės pozicijos, kurią tos šalys užima, budamos tarp Vokietijos ir Rusijos; gal jos įstenge sulaikyti Vokietiją nuo visiško Rusijos prijungimo ir tokiu budu išgelbėti bent dalį Rusijos prekybos kitoms šalims. Tiesa, kiekvienas turės pripažinti, kad musų pačių vyriausybė yra per daug altruistinė, kad galėtų vadoties panašiais motyviais, kad iš tokio sulaikymo nuo Rusijos prekybos parsidavimo Vokietijai — galėtų buti mums patiems kokios komercijalės naudos, — nes kitaip juk mes butume jau senai tas valstybes pripažinę. Tečiau vis delto šių kraštų strateginės pozicijos politinė reikšmė visai Europai ir mums ištikrųjų yra labai svarbi.

Bet labiausiai mes džiaugiamės tai ta dvasine inspiracija, kurios nors ir suvėlintas Amerikos pripažinimas toms valstybėms suteiks. Tasai pripažinimas beabejo sustiprins tų valstybių pastovumą ir duos pradžią jų rimtai pažangai, kurios mes iš jų su pilnu pasitikėjimu laukiame. Tos valstijos, iš karo gimusios, atsilaikė prieš Lenkijos puolimus, prieš Bolševikus ir Vokietiją ir visas jas nugalėjo ir, kaip liudija musų pirmasai komisijonierius Pabaltijos Valstijoms p. Gade, kurs karo laiku buvo daugelyje frontų — "kad niekuomet niekas negynė taip narsiai savo tėvų žemės, kaip Pabaltijos valstybės". Tokia buvi jų amžių visa istorija ir josios išliko, delto, kad buvo vertos išlikti. Josios išlaikė visas savo tautines tradicijas, ir žemes ir kalbą ir religiją, ir kada jos suklupo, tai tik prieš begaliniai didesnę pajėgą prieš kurią niekas nebutų galėjęs atsilaikyti.

Kada aš buvau Taikos konferencijoj, aš turėjau įspudžio, (tas pats buvo ir su kitais su kuriais aš esu kalbėjęs) ,kad Pabaltijos tautos ir Čeko-Slovakai darė geriausio įspudžio. Tos šalys ypatingu budu išsiskirdavo iš tarpo kitų. Mes juk matėme didelį Čeko-Slovakijos progresą ir aš esu tikras, kad mes tą-pat pamatysime ir Pabaltijoj, nes tie žmonės netik ką skelbia demokratiją, bet ir vykina ją. Jie atlaikė visus ant jų puolimus ir nors jie ir nevisada gal taip elgėsi, kaip kai-kurie iš musų butų norėję, — kada jie, sakysime nusavino dvarus, — tečiau kas žin ar mes galime juos tuo kaltinti po to, kaip mes paskelbėme prohibicijos aktų, kurs panaikino dideles nuosavybes be atlyginimo. Tos nuosavybės juk pirmiau prieš prohibicijos aktą buvo įstatymų pripažintos ir garbinamos, ir mes naujų įstatymų įsias be atodairos panaikinome.

Ir vėl jeigu mes butume išpirkę Pietų vergus ir paliuosavę juos pastarąjame amžiuje, labai galimas daiktas, kad mes butume išvengę naminjo karo. Tad aišku, kad mes neturėtume skubinties nurodinėti klaidas kitų ir aš nenusistebėsiu perdaug, jeigu tos Pabaltijos tautos dar parodys mums geresnių kelių ir pataisys kas buvo negera, taip kaip Čeko-Slovakai padarė, ir kaip jau, rodos, pradeda daryti Pabaltijos kraštai.

Bet kas ypatingai indomu Amerikai patirti ir kas turi svarbios reikšmės musų demokratijai — tai kad tos tautos ten toli civilizaiijos arjergarde atstovauja mus ir musų institucijas ir gina musų principus ant civilizacijos sienos. Nelaimingai atsitiko, kad mes, visam pasauliui didysis demokratijos brolis, taip ilgai atidėliojome pripažinimą, kada jo labiausiai reikėjo; tečiau tos tautos gražiai apsėjo ir be jo, ir aš neabejoju, kad jeigu mes ir dabar dar nebutume jų pripažinę, jos vis tiek butų galėjusios apsieiti ir be to pripažinimo, bet dabar, kada mes tą ilgai atidėliotą žinsgnį padarėme, jisai turi vis delto didelės reikšmės ir jiems ir mums. Jeigu demokratija turėtų išgelbėti politiniai pargriuvusią Europą, ji turi pradėti išpalengva, žingsnis po žingsnio, statyti pamatus dedant akmenį prie akmens, kad su laiku visi rumai išeitų tvirti ir pastovus.

Tos naujos valstybės gražiai pradėjo savo gyvenimą. Toms institucijoms, kurias mes pagarboje užlaikome yra labai svarbu, kad tos valstybės išliktų ir eitų stipryn, kas ir yra šitos organizacijos tikslu. Niekas negali užginčyti tų valstybių nuopelnų ir nors jos ir atrodytų mums silpnos, jos vis delto pradėjo savo valstybinį gyvenimą daug stipresnės budamos, negu mes kad buvome pradžioj.

Amerikos kolionijos musų revoliucijos laikais turėjo pusketvirto milijono gyventojų. Tos naujos Pabaltijos tautos pradeda su septyniais milijonais gyventojų. Jų žemių plotas yra lygus Portugalijai, Belgijai, Šveicarijai, Olandijai ir Danijai kruvon suglaustoms, gi gyventojų turi, tiek, kiek Šveicarija ir Portugalija abidvi kruvoj.

Tečiau čia mes savo tarpe turime žmones, kurie tais reikalais daugiau ir geriau žino, negu aš, taigi aš nei nemėginsiu jų vietos užimti. Šiuo aš noriu paprašyti pakalbėti Lietuvos Atstovą Gerb. Voldemarą Čarneckį".

Gerb. V. Čarneckis visupirma išreiškė savo džiaugsmą besirasdamas buryje tų žmonių, kurie nelaukdami Lietuvos pripažinimo atėjo su mumis dirbti, mums padėti, jisai savo ir Lietuvos vardu dėkojo Lietuvos draugams Amerikonams už išreikštus palankumo jausmus. Jisai pasakojo kaip džiaugsmingai buvo sutikta Lietuvoje žinia apie Amerikos pripažinimą, kaip džiaugiasi ir kaip įvertina tą pripažinimą visa lietuvių išeivija Amerikoje; jisai spėjo kad tą pat džiaugsmą turi ir Latvija ir Estonija; galop jisai reiškė pasitikėjimą, kad dabar, išnykus paskutinei ant kelio kliučiai, Lietuvos ir Amerikos tautų susiartininimas eis daug spartesniu žingsniu pirmyn, negu ligšiol, ir kad toje dirvoje ypač daug bus lemta padirbėti Pabaltijos-Amerikos draugijai, kuriai ir linkėjo geriausios sekmės jos darbuotėje.

Panašias mintis išreiškė ir Latvijos atstovas ir Estonijos konsulas. Latvijos atstovas p. Seya tarpe kitų dalykų dar pažymėjo apie vienybę tarpe visų trijų Pabaltijos valstijų. Nors sako, musų valstybės formalių sutarčių tarp savęs dar ir nėra padariusios, tečiau gyvenime esąs susipratimas ir vienybė, prie ko vedąs reikalų bendrumas, ir jisai neabejojęs, kad kiekviename didesnės svarbos reikale tos trys valstybės eisiančios išvien. Tą pačią mintį simpatingai pabrėžė savo kalboje ir Estonijos konsulis p. Leoke. Indomu, kad prie kiekvieno užsiminimo kalbėtojų apie Pabaltijos valstijų vienybę, kil davo karštų plojimų ne tik iš tų pačių tautų atstovų, bet ir iš Amerikonų. Matyt, kad Pabaltijos valstybių Sajungos idėja bus populeri visur, kur tik bus toms tautoms palankumo.

Liet. Iinf. Biuras.

"LAISVĖ"! "LAISVĖ"!

Tik ką gauta iš Lietuvos su svarbiomis žiniomis Kaune einantis kasdieninis laikraštis "Laisvė". Skubinkitės ji gauti. Kaina vieno numerio 4c. 5 numeriai už 15c.

Rašykite pas

"GARSAS"

222 So. 9th St., Brooklyn, N. Y.

XII AMERIKOS LIETUVIU R. KATALIKU FEDERACIJOS KONGRESAS

BUS SOUTH BOSTON, MASS.

RUGSĖJO 5-6-7-8 D., 1922 M.

ŠVENTO PETRO LIETUVIŲ PARAPIJOS SVETAINĖJE

492 E. Seventh Street.

A. L. R. K. Federacijos ir Tautos Fondo skyrrai prašomi išanksto pradėti ruošties prie Kongreso.

Gi visos organizacijos priklausančios prie Am. Lietuvių R. K. Federacijos kviečiamos kuoskaitlingiausia dalyvauti.

Kun. Jonas Švagždys, Fed. Prez.
K. J. Krušinskas, Fed. Sekr.

Iš Lietuvos.

NEITRALINIAME RUOŽE.

Ek. Mockava. — Neutralinėj juostoj lenkai mobilizuoja arklius. Neutralinės juostos 3-uose valsčiuose lenkai šiomis dienomis padarė arklių mobilizaciją. Gyventojams buvo grumojama didžiausia pabauda, ir jie turėjo suvesti visus arklius. Liepos 19 d. buvo tokia mobilizacija Andrejavo valsčiuje, 20 d. Zabariškių valsč. ir 21 d. Seinų (Kaletninko) valsč. Prie priėmėmo arklių yra atsiųsta du karininku, vienas renkasi arklius į raitelius, kitas į vežiojimą. Priimtiems arkliams išduodama raudonas bilietas, o nepriimtiems baltas, priimtus leidžia tuo tarpu vestis ukininkams namo.

— Pastaruoju laiku, lenkų visi kareiviai ir policija stovintieji už neutralės juostos labai pradėjo garsiai kalbėti, kad šiomis dienomis eisią į Lietuvą ir užimsią butinai iki Šešupės. Taipgi leidžia gandus, kad Lietuvoje kylanti revoliucija ir kad esą Kaune nuvertę jau vyriausybę.

Ek. Lazdijai. — A. a. Petras Mockevičius, kuris liepos mėn. 14 d. taip netikėtai žuvo iš nuožmių lenkų rankos, yra gimęs 1895 m. Vidugirių kaime, kuris taip pat dabar kenčia lenkų priespaudą. Prieš karą 1914 m. jis pabaigė Seinų 4 klesų mokyklą. Karo metu jis lankė vokiečių suruoštus mokytojams kursus, o paskui nuo 1916 metų mokytojo Seinuose. Pritrukus apskrities įstaigoms darbščių tarnautojų, jis kurį laiką valdininkavo Seinų apskrities iždinėje.

Bet šiais metais jis vėl grįžo mokyklon ir mokytojavo čia jau Lazdijų miestelyj — II pradedamojoj mokykloj. Be to, jis buvo nuolatinis Eltos korespondentas ir dažnai rašinėjo jai žinių apie svarbiausius šios srities atsitikimus. Jis dalyvavo ir kitose visuomenės organizacijose ir pasižymėjo, kaipo veiklus narys.

Jo mirtis — giminėms ir pažįstamiems didelis nuliudimas, dzukų kraštui didžiausias nuostolis. Nėra abejonės, jog jis, nebudamas karškiu, turėjo teisės apsilankyti Sventojansko kaime, kuris stovi neitralinėje juostoj, kairėj pusėj Nemuno ir lenkai, iš pasalų jį nužudydami ir nuplėšdami nuo jo rubus ir batus prie daugybės savo padarytų čia niekšiškų darbų pridėjo dar vieną biaurų barbariškumą.

SURINKTŲ 1000 NAUJŲ LIETUVIŲ DAINŲ.

Ek. Kaunas. — Kun. prof. Brazys šiais metais besidarbuodamas Dainavos šaly, iš Rudinų, Lydos apskr. Varenos, perlojaus Merkinės ir Kabelių, Gardino apskr. dainininkų yra užrašęs 800 liaudies dainų su gaidomis. Ir labai tinkamai ši šalis "Dainava" yra vadinama. Čia ir dabar liaudies poezijos genijų bėsama. Merkinės parapijoj, Druskininkų kaime, viena mergelė Jieva Krukeniutė profesoriui padainavo 360 dainų, neskaitant tokių, kurios kitų dainininkų jau kartą buvo padainuotos. Gardino apskr., Kabelių kaime, Katrina Siazikauskaitė padainavo 130 dainų, kurios ligšiol dar buvo neužrašytos. Perlojui Alytaus apskričio, Paulyna Lukšytė, Regina Ablytė, Marė ir Petrė Stoškiutės ir mokytojas Adomas Virbickas, bendrai padainavo 230 dainų, Varenos parapijoj, už demarkacinės linijos, Marė Čizukienė ir pačioj Varenoj Teklė Jaskoniutė padainavo po kelias dešimtis dainų.

Daugų apylinkėje, Emilija Reineikaitė, Anelė ir Katrina Truncaitės padainavo irgi po kelias dešimtis dainų. Po tiek pat padainavo Emilija Kavaliauskienė ir Katrina Rukštelienė. Kiti, kurių pavardės čia nepaminėtos, padainavo po mažesnį skaičių dainų.

Rinkėjas nori šį rinkinį pa pildyti iki 1000 dainų. Iš šio dainų rinkinio jau yra suharmonizuotų ir atiduotų spaudon 60 dainų.

Visas profesoriaus dainų rinkimo bei harmonizavimo darbas eina kontakte su L. Meno Kurėjų Draugija.

KLAIPĖDĄ NORIMĄ PAVERGTI.

E. Klaipėda. — Šiandien liepos mėn. 24 d. tapo pagarsintas liepos mėn. 13 d. Klaipėdos Staatsrato.

"Padavimas"

"Apsaugojimu gyventojų nuo agitacijos (Beunruhitoguugen), susipratus su Krašto "Direktoriumu", nutarus Staatsratui įsakoma", kad,

1. "Laikraščiai ir visokios rušies spauzdinti laiškai, kurie talpina užgaunančias ir neteisingas žinias apie okupacinės Valdžios Direktoriumo ir Staatsrato valdininkus, gali buti pastatyti po cenzura arba tulam laikui visiškai užginti."

2. Visi laiškai (laikraščiai) ir nekasdien leidžiami spaudiniai, kurie visai yra dalinami be apmokėjimo, reikalauja leidimo (juos išleisti) ir privalo but cenzuruojami..."

Šis padavimas yra aiškiai ir viešai išleistas prieš "didlietuvių piudymo propagandą" (Grosslitanische Hetzpropaganda). Minėtinai (punktas 1) yra išleistas abelnai prieš lietuvių periodiška spaudą, ir (punktas 2) ypatingai prieš Landeszertungą ir Nachrichten der Wirtschafispartei".

Mažosios Lietuvos lietuviai nutarė tverti iš visų partijų ir draugijų atstovų "Apsigynimo Komitetą", ketina kreiptis į Ambasadorių Konferenciją ir abelnai į Santarvę, kad prieš pat sprendimą Klaipėdos Krašto likimo, jiems nėra, leista nė organizuotis, nė gintis, nė aiškintis, tuo tarpu, kad Vokiečiams yra leista visakas (viešiškai, kaip Vilniuje).

SUSIVIENIJIMAS LIETUVIŲ RYMO KATALIKŲ AMERIKOJE
1886
LITHUANIAN R-C ALLIANCE of AMERICA

CENTRO RAŠTINĖ, ORGANO "GARSO" REDAKCIJA IR ADMINISTRACIJA:
222 SOUTH NINTH STR., BROOKLYN, N. Y.
Tel. Stagg 8597

CENTRALĖ VALDYBA:

Kun. J. J. Ambotas, Dvasios vadovas,
53 Capitol Ave., Hartford, Conn.
Jonas G. Milius, Pirmininkas,
1910 Carson St., Pittsburgh, Pa.
Juozas B. Šaliunas, Vice-Pirmininkas,
222 South Ninth St., Brooklyn, N. Y.
Antanas J. Kižis, Rašt., Organo Administratorius ir knygius,
222 South Ninth St., Brooklyn, N. Y.
Juozas Stulgaitis, Iždininkas,
122 South Meade St., Wilkes Barre, Pa.
Jurgis Tumasonis, Iždo Globėjas,
222 South Ninth St., Brooklyn, N. Y.
Juozas P. Mačiulis, Iždo Globėjas,
222 South Ninth St., Brooklyn, N. Y.

TEISMO KOMISIJA:

J. Tumelis, 178 Hillside Ave., Edwardsville, Pa.
A. Valečkis, 39 Park Terrace, Bridgeport, Conn.
M. Kerbelis, 366 Broadway, Boston 27, Mass.
A. Domeika, 149 Ainslie St., Brooklyn, N. Y.

LABDARYBĖS KOMISIJA:

Kun. K. Skripka, 316 Prospect St., Binghamton, N. Y.
Julė Poškienė, 324 Wharton St., Philadelphia, Pa.
K. J. Krušinskas, 222 South Ninth St., Brooklyn, N. Y.

APŠVIETOS KOMISIJA:

Kun. F. Kemėšis, Caldwell Hall, Catholic University, Washington, D. C.
Kun. Dr. I. Česaitis, 2334 S. Oakley Ave., Chicago, Ill.
Kun. V. Taškunas, 22 Chapel St., Norwood, Mass.
A. Aleksis, 815 N. 8-th St., Springfield, Ill.
S. Atkočiunas, 9231 Cardoni Ave., Detroit, Mich.

A. L. R. K. FEDERACIJOS TARYBOS NARIAI:

L. Šimutis, 222 South Ninth St., Brookyn, N. Y.
K. J. Krušinskas, 222 South Ninth St., Brooklyn, N. Y.

SCRANTON, PA.

Pranešu 83 kp. nariams, kad turime naują gydytoją-kvotėją, Dr. C. T. Haulikan, kurio ofisas yra: North Scranton, Bank Building, Providence str. Jisai priima nuo 2 iki 4 val., nuo 6 iki 8 val. vakare. Šitomis valandomis pas jį atsilankius nereiks laukti. Patarnauti apsiėmė už pigesnę kainą. Nežiurint į kokį skyrių narys įsirašys, jisai iškvos už vieną dolerį.

Naujo gydytojo ieškojome delto, kad senojo nariai nerasdavo namie, nes jisai neturėjo valandų paskyręs.

Juozas Zubavičius,
1617 Jackson str.

KUOPOS AUKOJUSIOS SUŠELPIMUI M. ČIŽAUSKO.

Kp. 10 Philadelphia, Pa. ..	$2.03
" 155 Scranton, Pa.	13.50
" 205 Washington, Conn.	3.70
" 234 Nonticoke, Pa. ...	4.60
" 245 Schenectady, N. Y.	4.25
" 252 Rockford, Ill.	5.05
" 255 Harvey, Ill.	3.00
" 265 Detroit, Mich.	10.50

Gerb. kuopų raštininkai, kurie prašėte nuo manęs atsakymo del siuntimo pinigų ir čekių ant mano vardo ir norite sužinoti ar aš visų kuopų siųstus čekius ir pinigus aplaikiau ir ar perdaviau M. Čižauskui.

Taip gerb. S. L. R. K. A. kuopoms atsakau visoms vienu žodžiu ir tariu gilios padėkos, kad to žmogaus pasigailėjote taip gausiomis aukomis, nes jam didelė parama jo sunkioje padėtyje. Taipgi ir dar kurios galite pagal savo išgalės sušelpkite savo draugą bėdoje. Tėmykite savo kuopos numerius ir aukas, kiek kuri aukavote, kad nebutų nesusipratimų.

Linkiu visoms kuopoms S. L. R. K. A. viso labo.

Vincas Pukas, 135 kp. pirm.

BLISSVILLE, L. I.

S. L. R. K. A. 277 kuopos susirinkimas buvo sekmadienyje, 20 d. rugpiučio.

Nepribuvus pirmininkui J. Čiupui, susirinkimą atidarė A. J. Domeika įkurėjas musų kuopelės.

Taipgi pasirodė ant susirinkimo iš kokių tai sąvidedančių gyvenimo aplinkybių negalėjo dalyvauti finansų raštininkas, M. Melkunas, bet visgi jojo vietą užėmė protokolų raštininkas S. Cerebiejus. Taipgi A. J. Domeika vedė susirinkimą tvarkiai, visi nariai užsiganėdino. Buvo pakelta klausimas kas link didesnio ir greitesnio padidinimo narių skaitliaus. Sumanymas paduota rengti prakalbas. Sumanymas tapo vienbalsiai priimtas ir prakalbas nutarė rengti sekmadienyje, 10 dieną rugsėjo ir visi nariai pageidavo, kad kviesti kalbėtoją gerb. L. Šimutį, "Garso" redaktorių.

Toliaus nutarta rengti balių. Pasirodė, kad visi virš minėtos kuopos nariai ir narės aktyviai veikia ir žada į trumpą laiką pasiekti narių skaitlių nemažiau, kaip šimtą. Matyti, kad šios kolionijos lietuviai yra prakilnus ir gabus visuose reikaluose. Malonu matyti, kad taip bujoja naujai įkurta kuopa, auga narių skaitliumi.

Valio, Blissvilliečiai!

Narys.

S. L. R. K. A. KUOPŲ SUSIRINKIMAI.

Edwardsville, Pa. — 1 kp. laikys mėnesinį susirinkimą 27 d. rugpiučio, 2 val. po pietų, bažnytinėj svetainėj. Visi nariai malonėkit susirinkti ir užsimokėti kožnas savo duoklės.

Jonas Kučinskas, rašt.

Vandergrift, Pa. — 133 kp. susirinkimas bus 27 d. rugp., Šv. Kazimiero par. salėj. Visi nariai ateikit ir naujų narių atsiveskit.

A. Martuza, rašt.

Monnesen, Pa. — 145 kp. susirinkimas bus 27 d. rugp., pas J. Duobę, 1213 W. Malivu ave.

J. Duoba, rašt.

Washington, Conn. — 205 kp. susirinkimas bus 27 d. rugp., pas Adomą Rimutį, 2 val. po pietų.

P. Krikščiunas, rašt.

Pittston, Pa. — 183 kp. susirinkimas bus 27 d. rugp., tuojaus po sumai, bažnytinėj salėj.

Rašt.

Greenfield, Mass — 246 kp. susirinkimas bus 27 d. rugp., 2 val. po pietų.

Valdyba.

NAUJI MUZKOS KURINIAI KOPOZITORIAUS A. ALEKSIO.

Vienam balsui prie fortepiano:

1. Bernužėli Nevesk Pačios . .50
2. O Pažvelki Mieloji 50

Dviems balsams prie fortepiano:

. Skrenda Lekia Musų Mintis. 75
. Trisdešimtis Lengvų (a capella) Duetų $1.50

Mišram Korui:

. Pirmyn Į Kovą Už Tėvynę .50
6. Giesmė Į Šv. Kazimierą . .50
7. Keturiolika Dainų 1.00

SENIAU IŠLEISTA.

Vienam balsui prie fortapiano:

8. Meilė 40
9. Graži Čia Giružė 50
10. Visuomet Širdis Surakinta .60
12. Ak, Myliu Tave 55

Mišram Korui:

13. Lietuvos Vyčių Himnas .
14. Gynkim Šalį Lietuvos . .
15. Mes Grįšim Ten 7

Reikalaujant adresuokite:

A. ALEKSIS,
815 No. 8-th St., Springfield, Ill.

SUSIVIENIJIMO LIETUVIŲ RYMO KATALIKŲ AMERIKOJE ATSKAITA NUO BIRŽELIO 1 D., 1920, IKI BIRŽELIO 1 D., 1922.

IŠEIGOS

1920	Suaug. Aps.	Vaikų Aps.	Pašalpa	Našlaič.	Lėšų	Viso
Birželio	$2,885.59		$4,089.75		$2,463.80	$9,439.14
Liepos	1,586.42		4,652.00		2,496.28	8,734.70
Rugp.	2,860.90	$125.00	4,184.00		3,331.77	10,501.67
Rugs.	3,399.59	150.00	3,322.65		3,326.40	10,198.64
Spalio	3,561.80		2,691.00		545.43	6,798.23
Lapkr.	596.40		1,958.50	$50.00	1,859.95	4,464.85
Gruodis	6,741.83		2,815.00		3,771.53	13,328.36
1921						
Sausio	1,198.51		3,877.50		663.00	5,739.01
Vasario	6,697.40	75.00	5,976.45		786.85	13,535.70
Kovo	4,411.14		5,072.75		6,498.42	15,982.31
Balandžio	2,606.42	125.00	4,247.50		2,167.34	9,146.26
Geg.	4,769.45		5,749.00		856.84	11,375.29
Birž.	725.81		4,848.50		34,255.83	39,830.14
Liepos	5,745.49		4,790.25		1,324.49	11,860.23
Rugp.	2,683.22	100.00	4,425.29		1,409.92	8,620.43
Rugs.	3,571.50		5,025.75		3,433.36	14,030.61
Spalio	5,129.91	100.00	5,208.75		1,001.29	11,439.95
Lapkr.	3,383.59		4,469.00		9.50	7,862.09
Gruodis	5,129.26		6,276.00	35.00	5,639.23	17,379.49
1922						
Sausio	4,726.86		5,333.42		629.36	10,689.64
Vasario	2,735.24		6,785.50		1,829.01	11,349.75
Kovo	5,525.76	176.50	8,903.50		4,050.45	18,656.21
Balandžio	2,980.42		8,753.00		40.60	11,774.02
Geg.	4,638.35		6,931.98		4,801.29	16,371.62
Viso	90,592.86	851.50	120,387.04	85.00	87,191.94	299,108.34

INEIGOS

1920	Suaug. Aps.	Vaikų Aps.	Pašalpa	Našlaič.	Nuošim.	Lėšų	Viso
Birželio	$5,762.62	$88.10	$3,965.20	$5.51		$2,200.70	$12,022.13
Liepos	8,250.59	612.45	5,326.25	1.20		2,205.92	16,396.41
Rugpiučio	5,540.48	144.95	3,705.25			1,335.25	10,725.93
Rugsėjo	6,642.20	129.75	4,615.25	.24		1,819.10	13,206.54
Spalio	8,502.55	579.80	5,323.25	.27		2,226.89	16,632.76
Lapkričio	6,019.15	142.65	4,058.25	1.46		1,489.33	11,710.84
Gruodžio	6,181.64	87.15	4,136.75	3.49		3,456.32	13,865.35
1921							
Sausio	10,649.33	783.80	6,237.25	94.79		3,577.87	21,343.04
Vasario	7,080.57	244.80	4,664.00	37.48		1,867.97	13,894.82
[illegible]	7,226.80	149.30	4,580.25	17.26		1,965.17	13,938.78
[illegible]	9,319.32	605.15	5,801.25	15.16		2,308.27	18,049.15
[illegible]	8,266.[illegible]	139.30	4,370.50	5.07		1,505.33	12,287.09
[illegible]	[illegible]	[illegible]4.75	2,719.25	1.46		33,373.09	40,069.11
[illegible]	[illegible]	[illegible]70.55	7,364.25	2.75		3,449.65	22,768.79
[illegible]	[illegible]	[illegible]27.30	4,794.00	2.81		1,967.17	14,323.81
[illegible]	[illegible]	97.15	4,646.75	1.30		2,179.08	13,790.80
[illegible]	[illegible]3	565.00	5,884.25	1.65		2,103.23	17,639.06
[illegible]	[illegible]2.00	174.00	4,580.25	.18		2,204.76	13,851.19
[illegible]	7,191.46	141.26	4,708.75	3.73		3,095.32	15,140.52
1922							
Sausio	11,250.66	762.65	6,859.25	84.15	$461.25	2,787.85	22,205.81
Vasario	8,143.27	248.70	5,469.25	22.32	542.50	1,916.30	16,342.34
Kovo	8,021.98	181.80	5,209.25	19.39	417.50	1,904.27	15,754.19
Balandžio	8,568.26	727.50	5,390.60	8.70	456.25	2,074.78	17,226.29
Gegužė.	7,724.82	300.65	5,140.70	2.43	984.08	1,896.36	16,058.04
Viso	183,780.72	7,807.51	119,550.00	332.80	2,861.58	84,909.98	399,242.79
Išeigų	90,592.86	851.50	120,387.04	85.00		87,191.94	299,108.34
	93,187.86	6,956.01	x 837.04	247.80	2,861.58	x2,281.96	100,134.45

Balansas 1 d. birželio, 1920 metų..

Suaug. Aps.	Vaikų Aps.	Pašal.	Našlaičių	Atsargos	Nuošimč.	Lėšų	Viso
93,187.86	6,956.01	x 837.04	247.80		2,861.58	x2,281.96	100,134.45
142,727.74	9,480.10	23,389.60	525.20	10,806.80		9,730.32	196,658,76

Balansas 1 d. birželio, 1922 metų

235,915.60	16,436.11	22,551.56	773,00	10,806.80	2,861.58	7,448.36	296,793.21

Pastaba:— (x) Reiškia Permokėta

..Iždo Globėjai:

A. J. Kižis,
J. P. Mačiulis.

NUOŠIMČIAI UŽ BONUS.

Bonai		Nuo birž. 1920 iki saus. 1921	Nuo saus. 1921 iki saus. 1922	Nuo saus. 1922 iki birž. 1922	Bendrai
Second Liberty Loan Bonds	5,450 4¼%	$106.25	$115.79	$212.50	$434.54
Third Liberty Loan Bonds	20,600 4¼%	273.30	650.26	212.50	1,136.06
Fourth Liberty Loan Bonds	7,950 4¼%	225.26	275.21	106.25	606.72
Victory Liberty Loan Bonds	11,000 4¾%	475.00	475.00		950.00
Lithuanian Liberty Loan Bonds	6,000 5%		250.00		250.00
Anglo French Bonds	5,000	96.22			96.22
City of Paris Bonds	2,000 6%	60.00	79.60		139.60
Chicago No. Shore	1,000 7%	70.00	69.40		139.40
Chicago Burlington and Quincy R. R. Jt.	2,000 4%		34.39		34.39
Canadian Pacific Railway Bonds	1,000 6%		30.00	30.00	60.00
Brooklyn Edison Co. Bonds	5,000 7%		175.00	175.00	350.00
Bethlehem Steel Corp.	5,000 7½%			175.00	175.00
Detroit United Railway Co.	2,000 7%	70.00	50.00		140.00
Federal Land Bank	5,000 4½%	112.50	112.50		225.00
Great Nothern Pacific Railway	2,000 7%	40.00	40.00		80.00
Government of United Kingdom	2,000	150.00			150.00
Nothern Ohio Traction and Light	2,000 7%	60.00			60.00
Monongahela Valley	2,000 7%	70.00	70.00		140.00
Michigan Railway Co.	2,000 6%	60.00			60.00
Public Utilities	2,000 6%	60.00	60.00		120.00
Packard Motor Car Co.	2,000 8%			80.00	80.00
Southern Indiana Gas and Electric Co.	1,000 7½%			37.50	37.50
Southern Bell Telephone Co.	5,000 7%			175.00	175.00
Swift and Company	5,000 7%			175.00	175.00
Western Electric	5,000			175.00	175.00
Įvairų Bonų			665.79	461.25	1,127.04
Portland Railway Light and Power Co. Bonds	2,000 7½%				
E. I. Du Pont de Nemours Co. Bonds	2,000 7½%				
Atlas Powder Co. Bonds	2,000 7½%				
United States Rubber Co.	5,000 7½%				
Salts Textile Manufacturing Co. Bonds	5,000 8%				
Armours	5,000 7½%				
		$1,928.53	$3,172.94	$2,015.00	$7,116.47
		Paskolų nuošimtis			2,725.00
		Bankų nuošimtis			2,838.15
					12,679.62

NUOŠIMČIAI UŽ PASKOLAS.

	Nuo birž. 1920 iki saus. 1921	Nuo saus. 1921 iki saus. 1922	Nuo saus. 1922 iki birž. 1922	Bendrai
St. Casimeęs Convent Loan	$400.00	$2,075.00	$250.00	$2,725.00
	$400.00	$2,075.00	$250.00	$2,725.00

NUOŠIMČIAI IŠ SAVINGS BANKŲ.

Bankos	Nuo birž. 1d., 1920, iki saus. 1d., 1921.	Nuo saus. 1d., 1921, iki saus. 1d., 1922.	Nuo saus. 1d., 1922, iki birž. 1d., 1922.	Total
First Lithuanian Building and Loan Assn. of Baltimore, Md.		80.40	234.00	314.40
Polithania State Bank of Pittsburgh, Pa.	20.46	42.14	21.70	84.30
Universal State Bank of Chicago, Ill.	163.63	170.36		333.99
Franklin Saving and Trust Co. of Pittsburgh, Pa.	81.72	85.04	43.80	210.56
Title Guarantee and Trust Co. of Baltimore, Md.	6.96	204.48	70.95	268.47
South Boston Trust Co. of So. Boston, Mass.	82.38	170.88	79.76	333.02
Boston Penny Savings Bank of Boston, Mass.	86.88	180.33	84.20	351.41
Provident Institution for Savings of Boston, Mass.	58.16	120.26	62.17	250.59
East River Savings Institutions of New York C. N.Y.	112.56	124.51		237.07
Pennsylvania Bank and Trust C. of Wilkes Barre, Pa.	138.09	143.69		281.78
Dime Savings Bank of Williamsburgh, B'klyn, N. Y.	34.28	90.86		125.14
Dime Savings Bank of Williamsburgh, B'klyn, N. Y.		57.42		57.42
	771.20	1,470.37	596.58	2,838.15

(Bus daugiau)

Seniausia Lietuviška Agentura New Yorke

Jeigu norite apsaugoti nuo nuskriaudimo, tai pribuvę į New Yorką kreipkitės į atsakančiausią

Geo. J. Bartaszius and Co. Agenturą,

kuri yra visiems lietuviams žinoma.

Išmainome ir siunčiame pinigus į visą pasaulį pagal dienos kursą. Pasitinkame keleivius New Yorke ant stočių ir suteikiame nakvynę savo Hotelyje; bagažus pristatome ant laivo ir apdraudžiame; padarome pasportus ir kitus reikalingus dokumentus.

Reikalaukite kainų ant laivakorčių ir kurso pinigų:

GEORGE J. BARTASZIUS AND CO.,
498 Washington str., New York City.

Ofisas adaras nuo 8 ryto iki 8 vakare; nedėliomis nuo 10 ryto iki 3 po pietų.

LAIVAKORTES PINIGUS

Į LIETUVĄ PARDUODAME ANT VISU PORTU. VISKĄ APRUPINAM PRADEDANT NUO GAVIMO PASPORTO IKI PASODINIMUI ANT LAIVO

SIUNČIAME LIETUVON GVARANTUODAMI, PARTRAUKIAME GIMINES IŠ LIETUVOS. NOTARIALIŠKA KANCELIARIA

JEI NORITE TURĖTI PUIKŲ PATARNAVIMA KREIPKITIES PRIE MUS.

LITHUANIAN TRAVEL BUREAU (INTERNATIONAL TRAVEL BUREAU, INC.)
136 EAST 42-nd STREET, NEW YORK, N. Y.

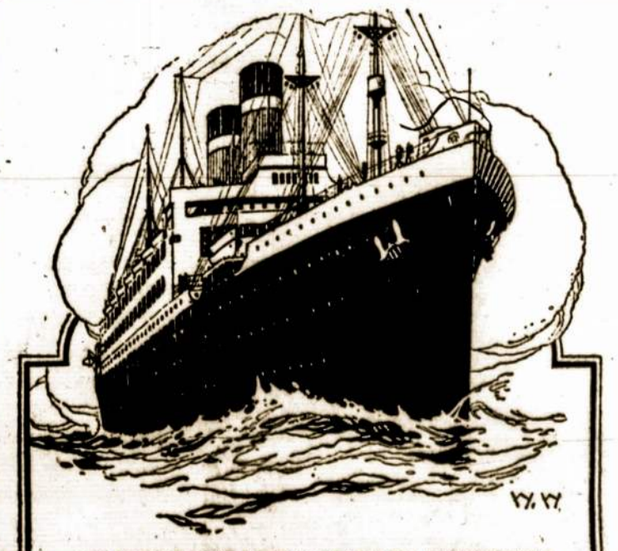

AR KELIAUJATE Į SENĄJĄ TĖVYNĘ?
Reikalaukite šitos dykai duodamos knygelės.

Ji yra parašyta Tamstos kalboje ir lengvai suprantama. Gausi Tamsta taip pat visokių informacijų apie UNITED STATES LINES laivus. Kokia kliasa nekeliausit, pirma, antra ar trečia, visados busi patenkintas, gausi gerą ir mandagų patarnavimą.

Trečios kliasos pasažieriams duodama kambariai su 2, 4 ir 6 lovoms. Atskiri kambariai duodami keliaujantiems su šeimynomis. Maistas yra geriausios rušies, ir jo duodama pakankamai.

Atkeliaujantiems Laivakortės.

Jei norite parsitraukti savo gimines iš Senosios Tėvynės, apmokėk jųjų kelionę per UNITED STATES LINES. Užtikrink jiems gerą patarnavimą, patogumus — tegul jie keliauja po Švaigždėtosios Vėliavos Globa.

Reikalauk dykai duodamos knygelės.

Atsiųsk, iškirpęs, žemiau padėtąjį kuponą ir gausi musų valdžios autoritetinę knygutę apie pasus, kelionę mokesnius nuo pelno ir tt. Ji nieko Tamstai nekainuos, bet gausi inf. apie musų gražius laivus. Siųsk šitą blankutę tuojaus.

Informacijų apie laivų išplaukimą ir laivakortės reikalaukite adresuodami

UNITED STATES LINES
Moore and McCormick, Inc., Roosevelt Steamship Co., Inc.
45 Broadway, New York City
U. S. Shipping Board Passenger Dept. 541 H 2 45 Broadway, New York

INFORMACIJŲ BLANKA.
U. S. Shipping Board,
Passenger Dept. 541 H 2
45 Broadway, New York City
Meldžiu atsiųsti man dykai knygutę apie kelionės faktus. Taipat ir pilnas inf. apie U. S. Lines laivus į Europę ir iš Europos.
Vardas-pavardė . . . . . .
Adresas . . . . . .

AMERIKOS LIETUVIU MANIFESTACIJOS

PHILADELPHIA, PA.

Skaityk ir Mastyk.

Milžiniška Paroda.

Amerikos pripažinimas nepriklausomos Lietuvos de jure sujudino viso pasaulio lietuvius. Apturėjus telegramą nuo Lietuvos Atstovybės iš Washington, D. C. sujudino visą Philadelphiją, nežiurint lietuvių išsimėtymo po visas miesto dalis. Pirma telegrama pasiekė Krikščionių Demokratų Sąryšį, pirm. gerb. A. Uzumeckį, sek. S. Olbiką ir taipgi garbės narį, gerb. kleboną, kun. J. J. Kaulakį, liepos 27 d., 1922.

Tuojaus pasirodė Lietuvos Respublikos trispalvė vėliava iš lietuvių stubų greta su Amerikos vėliavomis,kaipo tikros seserys jos plevėsavo ir visus džiugino.

Pagal patarimą Lietuvos Atstovybės rengtis prie manifestacijos rugpiučio 6 d., tuojaus buvo šauktas masinis susirinkimas del apsvarstymo manifestacijos reikalų. Nutarta tuojaus šaukti visų draugijų komitetavą susirinkimą.

Antrą vakarą susirinkus visų draugijų komitetui, varomas manifestacijos darbas ėjo labai geroj santaikoj. Pasirodė tautininkų draugijų komitetas. Jųjų buvo visai kitokios mintys: netęsti toliaus tą naudingą darbą, bet jų noras buvo sugriauti. Vienas net viešai išsitarė, kad iš šitos manifestacijos tiek bus nauda, kiek iš Genevos konferencijos. Ištikrųjų jie tikėjos taip padaryti, kad nebutų jokios parodos, bet K. D. Sąryšio Draugijų Komitetas stačiai užprotestavo prieš tautininkų narius ir tokiu budu buvo varomas pirmyn darbas prie parodavimo. Tautininkų draugijų komitetai matydami nejveiksią sugriauti manifestacijos darbo, kuris taip svarbus, pasiklausę apleido svetainę ir visi nutarė atsimesti nuo manifestacijos. Tai reškia, tautininkai atsimetė nuo dalyvavimo parodoj, kaip lygiai atsimeta ir nuo pripažinimo Amerikos Lietuvai laisvės. Kuom tokius lietuvius galima vadinti? Palieku išspręsti visuomenei.

Pagal Dr. Sąryšio komitetą nutarta visi išvien dalyvauti manifestacijoj, kaip iš (South) pietų pusės, taip nuo Richmondo.

Nedėlioj, rugpiučio 6 d., apie antrą valandą po pietų, pradėjo rinktis Draugijos prie Sąryšio priklausančios ir taipgi pavieniai, kurie jautės lietuviais esą. Pasirodė kokis tai nepaprastas reginys. Kokis tai džiaugsmas! Sveikinas vienas kitą, visų upas pakilęs, visų rankose Lietuvos Respublikos trispalvė vėliava plevėsuoja. Po viso miesto dalis, o labiausia lietuvių apgyventas vietas puošė neapsakomu gražumu Lietuvos ir Amerikos per langus išleistos vėliavos. Tas reginys visus svetimtaučius nustebino ir gėrėjos iš tokio puikaus renginio. Net keletas žydelių ir tie Lietuvos vėliavą nesidrovėjo išleisti per langą. O kokį reginį padarė tautininkai, jų draugijos bei lelubai, kurie atsimetė ir nenor prisidėti prie tokios iškilmingos manifestacijos. Matęs iš nekurių priešų: stovi nosis pakabinę, lietuvis, bet nenor prisidėti prie manifestacijos.

Maršavimas prasidėjo apie trečią valandą. Draugijos rinkos "in corpore" prie maršavimo. Iš priežasties stokos vietos svetainėj, kuri pasirodė per maža del tokios minios, turėjo tvarką daryti ant gatvės.

Pirmiausia susirinko Amerikos lietuviai ex-kareiviai, kurių buvo nemažas skaičius po vadovyste kapitono Mačiuno. Kareiviai nešė Amerikos Respublikos žvaigždėtą vėliavą ir Lietuvos Respublikos trispalvę vėliavą. Po to sekė Lietuvos Atstovas, gerb. V. Čarneckis, B. Mastauskas, gerb. Clinton Rogers Woodruff, gerb. klebonas J. J. Kaulakis išpuoštoj karietoj. O generalis tvarkos vedėjas, gerb. A. Užumeckis maršavo priešaky. Antroji karieta prirengta del tam tikrų vainikų, kurie buvo vežti prie Washingtono stovylos į Independence Hall. Su parašu ant kaspinų: "The Lithuanian Republic Honors the Founder of the U. S. A. Republic." Prie to vainiko dalyvavo keturios mergaitės pasirengę tam tikruose rubuose — Amerikos ir Lietuvos vėliavomis: K. Augaičiutė, O. Medžiutė, V. Račkiutė ir J. Konsevičiutė. Paskui tos išpuoštos karietos stojo draugijos, priklausančios prie Sąryšio ir pavienių minios, kurios maršuojant tęsės dešimt "skvėrų". Benų buvo keturi. Numaršavus iki didžiausios miesto gatvės, davus rinki apie miesto Rotužę (City Hall), maršuota iki ((Laisvės Rotužės) "Independence Hall", prie Washingtono stovyklos, kur buvo padėtas virš minėtas vainikas per Clinton Rogers Woodruff su tam tikra pritaikyta prakalbėle apie laisvę ir liuosybę.

Po to benai užtraukė Amerikos ir Lietuvos imnus, Policijai saliutuojant ir visai miniai kepures nusiėmus. Nuo "Independence Hall" visi sugrįžo ant Moyamensing Avenue, tarpe Wharton ir Reed gatvių, kur buvo prirengta platforma del laikymo prakalbų ant tyro oro, visai miniai apstojus, plevėsuojant vėliavoms.

Kalbėjo sekanti: Lietuvos Atstovas, gerb. V. Čarneckis, labai prielankiais žodžiais atsinešė į Amerikos lietuvius, pareikšdamas didį dėkingumą už didžiai gausią paramą Amerikiečių lietuvių aukomis, kurios daug prigelbėjo prie išgavimo Lietuvai laisvės. Taipgi sveikino vardan Lietuvos Respublikos valdžios. Aplodismentams ir šauksmams "valio!" nebuvo galo. Kalbėjo gerb. B. Mastauskas, gerb. Clinton Rogers Woodruff, gerb. klebonas, kun. J. J. Kaulakis. Visų kalbos buvo įspudingos. Po to buvo perskaityta rezoliucijos išnešančios padėkavonę S. V. A. gerb. prezidentui Hardingui, Senatoriui ir t. t.

Gale suėjo į Bažnyčią, kurioj buvo palaiminimas, padėkojant Dievui ir atminimui maldose tų, kurie jau nevienas iš musų brolių karžygių gyvastį atidavė už Lietuvos laisvę.

Ant rytojaus visi anglų laikraščiai plačiai aprašė apie lietuvių manifestaciją, kurios ir paveikslai buvo nutraukti, ypač tas vainikas, kuris su virš minėtų aprašymų nufotografuotas prie Washingtono stowylos. Parodoj dalyvavo pagal anglų padavimus: vieni sakė virš 5000, o kiti štai ką sako:

Lietuvių parodavo 7,500; automobilių dalyvavo parodoj 176. Valio, Philadepkijos lietuviams, tik ne visiems. Negalima užmiršti, mažo burelio lietuvių, atskirai gyvenančių Point-Breeze. Toj parodoj, tas mažas burelis atsižymėjo. Garbė jums, Jus, Lietuvos sunųs bei dukterys! Visados buvote ir esate duosniais, nesigailėjote aukų, nesigailėjote aukso ir sidabro del įsteigimo Lietuvos valiutos. Kada tik atsilankė K. Dryža aukų rinkime del Tėvynės Lietuvos, visados buvote gatavi ištiesti pagalbos ranką, išgirdot užkvietimą prie manifestacijos; su visu smarkumu pasirodėte visuomenės akyse net su savo benu. Valio, Point-Breeziečiai! Taipgi priklauso padėkos žodis tiems, kurie triuso prie surengimo parodos ir tiems, kurie dalyvavo parodoj. Vardan laisvos, nepriklausomos Lietuvos visiems tariame ačiu.

Neužmiršti, skaitlingas moterų bei merginų burelis baltuose rubuose; kepuraitės ženklino Lietuvos vėliavos spalvas. Į tokį gražų burelį visų buvo akys atkreiptos.

Taipgi buvo nešami parašai anglų kalboje, reikale grąžinimo Lietuvos sostinės Vilniaus, Klaipėdos ir kitos lenkų šunybės buvo nurodomos. Žodžiu sakant, pilnai nusisekė manifestacija, kuri ilgam atminimui pasiliks.

Vardu K. D. Sąryšio **K. Dryža.**

Lietuviai katalikai rašykitės prie Susiv. Lietuvių Rymo Katalikų Amerikoje.

BALTIMORE, MD.

Pripažinimo Manifestacija.

Rugpiučio 12 d., 1922 m., pasiliks ilgam Baltimorės lietuvių atmintyje. Tą dieną šios kolionijos lietuviai apvaikščiojo Lietuvos pripažinimą. Lietuvos pripažinimas pakėlė musų dvasią, sudrutino mus tėvynės darbe, atnaujino musų garbę, kaipo vaikų garbingos tautos.

Tik sužinojus, kad Amerika formaliai pripažino Lietuvą, tuoj L. L. Paskolos Stotis šaukė vietos lietuvių susirinkimą, kad apsidžiaugus, aptarus reikšmingą tos dienos paminėjimą, išreiškus padėką Amerikai ir pasveikinus Lietuvos valdžią. Susirinkiman atsilankė vietos veikėjai, parapijonai, draugijų vadai. Apsvarsčius nutarta rengti parodą-manifestaciją ant 12 d. rugp. Išrinkta generalis pirmininkas J. Čižauskas ir sekretorė V. Matukaitė, iždin. J. Milauskas, prie jų dadedant įvairias komisijas. Valdyba ir komisijos rengė ir ruošė programą, gi visuomenė laukė dienos pasirodymui. Nors upas lietuvių dalinai nusidėvėjęs, nors bedarbės nuvarginti, nors ir oras tą dieną dalinai lietingas buvo, bet į manifestaciją žmonių susirinko daugiaus, negu bile optimistas galėjo tikėtis. Apie 3 val. po piet priešais lietuvių bažnyčią Saratoga gatvė buvo prisikimšusi lietuviais. Parodon susirikiavo sekančioje eilėje:

1. Dėdė Samas lydimas Amerikos ir Lietuvos vėliavoms.
2. Muzikantų benas.
3. Didelė iškaba su parašu "Sincere Gratitude if Lithuanian-American citizens to the Goverment of the United States on the recognition of Lithuania's Independence".
4. Dvi merginos: viena pasidabinus Lietuvos vėliava, kita Amerikos vėliava — nešė didelį gėlių vainiką prie Geo. Washington Monument'o, kur jį padėjus atsiliko dalis programo.
5. Lietuvių parapijinis Choras.
6. Šv. Kazimiero Draugija uniformose.
7. Šv. Jurgio Draugija, taipgi uniformose.
8. Šv. Aloizo Dr-ja, susidedanti iš mažų vaikučių.
9. Nekalto Prasidėji P. Š. Dr-ja, vedama mažyčių mergaičių.
10. A. L. R. K. Moterų Sąjungos 8 kp., baltai pasirengusios moterys.
11. D. L. K. Vytauto Dr-ja.
12. Biruta, sėdinti automobiliuje su dviems mergaitėms iš šalių.
13. Prie to viso sekė keletas šimtų automobilių papuoštų Lietuvos ir Amerikos vėliavomis. Priešakyje visų, savo automobiliuje važiavo Senatorius Joseph I. France.

Susiformavę prie lietuvių bažnyčios, ant Saratoga gatvės, maršavo Cathedral gatve iki Mt. Vernon pl., kur pasukę prie George Washington Monumento. Ten apsistoję, padėjo vainiką ir perstačius Dr. Bučiui, Senatorius France pasakė įspudingą ir reikšminga prakalbą. Toji kalba, pasakyta prie kojų liuosybės tėvo paminklo rišosi ir su musų tautos laisvę. Chorui sugiedojus Amerikos ir Lietuvos himnus, iš ten vėlei visi tęsėme iki St. Paul pl., tuomet iki Lexington, vėlei iki Holladay, ten iki Baltimore, Baltimore gatve iki Howard ir tąja vėlei iki Saratoga, kuria gatve vėlei atėjome prie vietos ir suėjome į Šv. Alfonso salę. Miniai suėjus salėn, incinant salėn gerb. Lietuvos Atstovui V. Čarneckiui ir Senatoriui France, minia sustojusi šaukė valio atkartotinai. Sulipus svečiams ant estrados, Dr. Bučnis pirmiausiai perstato kalbėti Senatorių Joseph I. France, kuris pasakė reikšmingą ir lietuviams simpatingą prakalbą. Po jo Rezoliucijų Komisijos narys P. Molis perskaito rezoliucijas į S. V. prezidentą Hardingą, Valstijos Sekretorių Hughes, Senatorių Lodge, Lietuvos Prezidentui, Valdžiai ir Seimui ir Lietuvos Aatstovui Amerikoje. Užgyrus rezoliucijas mažoje pertraukoje padaroma kolekta lėšų padengimui ir kviečiama kalbėti Lietuvos Atstovas, gerb. V. Čarneckis. Perstačius gerb. Čarneckį minia sustoja, ploja ir šaukia garsingą valio! Pradžioje gerb. Atstovas kalbėjo angliškai, tardamas ačiu vardu Lietuvos valdžios Suv. Valst. valdžiai, Amerikos lietuviams rėmėjams ir Amerikiečiams draugams. Toliaus kalbėjo lietuviškai. Rimta, reikšminga Atstovo kalba darė gilaus įspudžio klausytojuose. Atstovui užbaigus kalbą dar pratarė keletą žodžių vietos klebonas kun. Lietuvnikas.

Programui užsibaigus vietos Moterų Veikėjų buvo surengta vakarienė, kur dalyvavo gerb. Atstovas, p. Žemaitis-Žmuidzinavičius, p. Šlikas ir daugelis vietos veikėjų. Didžioje salėje gi buvo šokiai, kur linksmintasi iki vėlumai.

Aplamai manifestacija pavyko gerai. Vietos laikraščiai daug rašė ir paveikslus net indėjo. Visiems manifetacijoj dalyvavusiems priklauso garbė ir jąją surengusiems, pasidarbavusiems priklauso didelis ačiu. Toji manifestacija parodė, kad ir Baltimorej dar yra gerų tėvynainių, tikrų lietuvių patriotų.

Presos Komisija:
P. Molis,
J. J. Karalius.

NASHUA, N. H.

Rugpiučio 6 d. turėjom parodavimą. Kaip visuomet, taip ir šį sykį labai gražiai pasirodėme, nes Šv. Kazimiero Dr. apie 350 narių gražiausioje uniformoje didį įspudį padarė į žiūrėtojus. Šiame apvaikščiojime dalyvavo ir moterų Šv. Onos dr. gal apie 100 yp. irgi gražiai pasirėdžiusios uniformose.

Bet labiausiai visiems patiko, tai apie 300 vaikų, t. y. "Marijos Vaikelių" dr., kurie turėjo net du trokus lietuviškai aptaisę. Trečias trokas buvo gražorių, kurs perstatė "Liberty". Turėjome du benu, vaikai irgi buvo "Skautų" beną pasisamdę, bet nežinia kodel apylė. Žydai ir gudai irgi dalyvavo parodavime. Tik gaila, kad išsigimėliai komunistai juokavo stovėdami gatvėse...

Buvo atvykę ir lietuviai iš Manchesterio troku apie 50 žmonių, kas nemažai pagražino parodavimą.

Miesto parke kalbėjo kongresmonas E. Wason ir Rastenis, kuriuos perstatė stud. Degėsis. Kongresmonas labai gerėjosi tokia gražią parodą matydamas. Pagyrė vaikus, kad ir jie sykiu su tėvais džiaugiasi, išreikšdami dėkingumą Amerikai už jos suteikimą pripažinimą Lietuvai...

Miesto svetainėn sugrįžus kalbėjo pirmas p. P. Gudas, paskui Rastenis. Abudu išreiškė didį džiaugsmą savo prakalbose, kad jau Lietuva yra draugė visų didžiųjų ne tik Europos, bet ir Amerikos respublikos pripažinta.

Kaikurių akyse matyti buvo nedanėios ašaros iš džiaugsmo, nes dar atsiminė senesnių laikų, kuomet Lietuvoje baugu buvo iš kišenės knygą lietuvišką ištraukti, o šiandien su didžiu džiaugsmu ir aukštai pakėlęs didžiausias ir daugybę mažųjų vėliavėlių laikė, lig, kad norėtų tarti visiems, kad jau ir mes esame lygus su visais.

Salėje nutarta vienbalsiai pasiųsti padėkavonės pasveikinimus prez. Hardingui, Senatoriui, Kongresmonui ir Konsului p. Čarneckiui. Išnešta rezoliucija kaslink gražinimo Vilniaus ir Klaipėdos.

Surinkta nemažai pinigų ir daug parduota atminėiai šios iškilmės, ypač lietuviškų vėliavėlių.

Šiandien jau mes, vilniečiai, ramus esame, kad lenkai bijos pasiųsti antrą maištininką į musų kraštą, o gal netrukus ir Vilnių atgausime, tuomet tai užgiedosime linksmą dziukų giesmelę savo sostinėje.

Daug darbavos surengime tos didžios parodos T. Bakanauskas, kun. P. Daniunas, S. Zapenas, A. Degėsis, S. Kudžma, J. Endrekienė ir Ona Burgailaitė, kuri tiek daug vaikų gražiai uniformose parėdė ir prisinuo apie 200 lietuviškų vėliavėlių ir kepurių.

Aš dar nei sykį nemačiau tokios didelės parodos, kokią lietuviai šį sykį surengė. Gal virš 1000 žmonių iš viso dalyvavo, gal apie 20 automobilių gražiai papuošti paskui parodos sekė. Labai daug žiurėtojų buvo gatvėse, nes prieš parodavimą buvo paskelbta anglų ir prancuzų laikraščiuose. Po parodavimui net dvi dieni anglų laikraščiai šią lietuvių parodą garsino.

Dabar žmonėse labai pakilo lietuviškumas ir susipratimas.

Nashuetis.

AMSTERDAM, N. Y.

Iš priežasties pripažinimo Lietuvos per Suvienytas Valstijas, rugpiučio 6 dieną įvyko paminėjimo diena, kurią amsterdamiečiai lietuviai apvaikščiojo, dėkodami Suvienytom Valstijom už pripažinimą Lietuvos.

Prie tos iškilmės rengtąsi visų labai uoliai ir 31 liepos sušauktas per politikos komitetą susirinkimas. Viešame susirinkime nutarta surengt parodą ir massmitingą. Sutvarkymui to viso darbo išrinkta komisija iš 12 asmenų ir tai komisijai pavesta visas darbas, o del padengimo lėšų išrinkta 10 porų kolektorių, kurie per porą dienų perėjo visas lietuvių stubas. Surinkta $524.95 ir išgarsiuta, kad rengtusi į parodą.

Iš priežasties pasidarbavimo vietinio klebono ir J. Grigoraičio, gauta leidimas iš miesto valdžios daryti toje dienoje parodą ir gauta didelė svetainė del massmitingo. Išrinktoji komisija dėjo visas pastangas ir dirbo, nors del prisirengimo laikas buvo trumpas, bet esant geram upui pas žmones, viskas pasisekė, nes kaip tik sužinojo apie parodą, tai visi griebėsi už darbo pagelbinėjo komisijai: moterys siuvo sau rubus, įvairiai dabinosi, vyrai ruošėsi, kareiviai organizavosi, lietuvių "Vytauto" benas lavinosi ir tt., nekantriai laukdami tos dienos, kurioje galės su savo vėliavos ženklu viešai pasirodyti kaipo nepriklausomos šalies piliečiai gerbdami Ameriką, kuri draugiškai padavė ranką Lietuvai. Ta diena pradėta su iškilmingomis pamaldomis bažnyčioje ir pamokslu, kurį pasakė vietinis klebonas. Sakė labai jautriai, primindamas, jog dar negali nuleisti rankų, bet dar vieliau darbuotis turime iki atvaduosime Vilnių. Gražus buvo reginys, kuomet apie 2-rą valandą po pietų nuo lietuvių bažnyčios pradėjo tiestis, kai retežis, įvairios divizijos viena paskui kitos; buta jų apie 20. Pirmiausia vedant trims iš komisijos, smarkiai grodamas ėjo puikiausis visoj apylinkėj amerikonų benas; pėjo nešama Amerikos ir Lietuvos vėliavos, lydimos gražiai maršuojančių. Skaitlingos linijos kareivių: po jų 12-kos merginų nešama gulsčia Amerikos vėliava; po jų burys moterų, apsirengusių į Amerikos vėliavos spalvas, o kitos į Lietuvos vėliavos spalvas. Toliaus minia vyrų su baltoms skribelėms. Gale trokas visas baltas, aprėdytas gėlėmis, eglaitėmis ir vėliavomis, su Amerikos "Liberty" stovyla, kuriai mergelė, reprezentuojanti Lietuvą su žaliu vainikėliu ant kasų, balta ruta, apsijuosus Lietuvos vėliava, teikė Amerikai garbės ir padėkos vainiką.

Praėjus trokui, sėkė antra dalis, susidedanti pirmiausia iš lietuvių. Vytauto benui gražiai grojant, Amerikoniškos vėliavos sudarytos iš 180 vaikučių aprenktų raudonai baltai ir 48 mėlynai su baltomis žvaigždėmis ant kepurių ir sustatytų taip kaip Amerikos vėliava. Didžio burio merginų baltuose rubuose su Amerikoniškoms kepuraitėms, nešamos gulščias Amerikos ir Lietuvos vėliavas, kurias merginos tautiškai apsirengę nešė ir moterys ją lydėjo. Po jų burys moterų ir merginų su tautiškos vėliavos kepurėmis ir vyrai su lietuviškoms ir amerikoniškoms vėliavoms rankose. Didelė minia maršavo. Gale apie šimtas automobilių labai gražiai išpuošta, kurių savininkais yra vietiniai lietuviai.

Buvo nešami pareiškimai su parašais.

Nors vos parodai išėjus ant gatvės užpuolė lietus, bet tos jokių sutrukdymų paroduojančiuose nepadarė. Visi kaip didi taip maži linksmus, pilni narsumo maršavo. Praėjus porai minutų lietus nustojo lyti ir pasirodė skaisti saulutė, kuri apšvietė visą parodojančią minią, kuri apėjusi nustatytas sau gatves, susirinko į didžiausią Amsterdamo Opera House svetainę, kuri taip prisipildė žmonėmis pilna, jog dar ir netilpo. Vidurije arti estrados grojo Lietuvių Vytauto benas. Pakilus uždangai pasirodė Šv. Cicilijos choras ir programo tvarkytojas A. Domeika, kuris trumpai paaiškino šio susirinkimo svarbą ir perstatė Šv. Cicilijos chorą, po vadovyste viet. varg. A. Grigoraičio, užtraukti Amerikos ir Lietuvos imnus. Publikoje pasipylė gausus delnų plojimas. Po to ant estrados pasirodė miesto majoras su kun. J. Židanavičiu ir M. J. Viniku ir Dr. Klimas iš Philadelphia kviestas nuo komisijos su prakalba ir dar keletas svečių. Pirmas buvo perstatytas M. J. Vinikas, kuris pradėjo prakalbą su pasveikinimu iš priežasties pripažinimo Lietuvos per Suvienytas Valstijas. Taipgi dėkojo lietuviams už jų gausų pasidarbavimą, toliaus sveikino prezidentą Hardingą už pripažinimą Lietuvos, sveikino lietuvius — Lietuvos prezidento vardu ir tt.

Po jo perstatytas Dr. Klimas, kurio kalba buvo labai svarbi. Kalbėdamas apie praeitį, dabartį ir ateitį, prisiminė visus praeities didvyrius.

Toliaus skaityta rezoliucija su pasveikinimu prez. Hardingui ir Amerikos valdžios, kuri tapo priimta ir pasiųsta, kur reikia...

Toliaus dainavo mažų mergaičių choras po vadovyste A. Grigoraičio. Vėliaus kalbėjo miesto majoras, išgirdamas lietuvius už jų gabumus, ir kad šios dienos lietuvių pasidarbavimas jį labai nustebino. Jam baigiant kalbėti publikoj pasipylė gausus delnų plojimas ir šaukė visi "Valio!"

Baigiant programą, Šv. Cicilijos choras gražiai sudainavo keletą dainelių ir vietos klebonas gražiai dėkojo lietuviams už pasidarbavimą ir prisirengimą prie šios parodos, prilygindamas iškritusį lietų, kuris vos parodai pradėjus eiti lijo, prie praeities didelių audrų, kurios mus tautą žengiant į laisvę užtiko, bet pergalėjo ir sulaukė gražios ateties. Gale choras ir visi sustojo ir užgiedojo Amerikos ir Lietuvos imnus. Grojant Vytauto benui visi išsiskirstė.

Vardu komisijos priklauso širdingiausia padėka pasidarbavusiems rengime tos parodos, o ypač Šv. Cicilijos chorui, kareiviams ir benui, nes jų dalyvavimas padarė didžiausį įspudį.

Nors amsterdamiečiams toji apvaikščiojimo diena daug kainavo darbo ir pinigų, bet apsimokėjo, nes padarė didelį įspudį tarpe amerikonų. Vietos laikraščiai labai gražiai aprašė ir pakėlė lietuvių vardą visoj apielinkėj, o lietuviams gilus atminimas ant visados.

Komisijos Valdyba:
Jurgis Gaska, pirm.,
M. Žukauskaitė, rašt.
Simas Ambrazas, iždininkas.

BRIDGPORT, CONN.

Bridgpoto lietuviai apvaikščiojo Lietuvos Respublikos pripažinimo dieną. Išreikšta padėka ir pagarba Amerikos valdžiai už pripažinimą Lietuvos. Tas darbas pavyko atlikti be srovinių skaldymosi. Musų kolionijoj dar kolkas tuom tarpu srovių šventa santaika viešpatauja. Lietuvos rėmimo reikalai atliekama bendrai.

Taigi ir šis Tėvynės rėmimo darbas atliktas bendrai, vietinės L. L. P. stoteis pasidarbavimu. Išrinkta ir ingaliota komisija surengimui viešo lietuvių susirinkimo ir tam tikrą programą sudaryti. Komisiją sudarė sekančios ypatos: J. Dulbis, A. Sapiega, J. Baltušnikas, A. Valečkis ir V. Belinskas, kurie ir surengė iškilmę, vakarą, rugp. 12, 1922. Programas išpildytas tokioje tvarkoje:

1. Gerb. klebonas, kun. Pankus atidarė vakarą 8:30 val., paaiškindamas trumpai susirinkimo tikslą ir perstato vakaro vedėju A. Valečkį.
2. Šv. Jurgio parap. choras, vadovaujant S. Railai sudainavo Amerikos imną.
3. Kalbėjo anglas advokatas J. Devine. Jisai trumpai nupiešė pasaulinį karą, jo pradžią ir užbaigą, per ką ir mažosios tautos išgauna nepriklausomybę.
4. P-lė Albina Žaliaduoniutė sudainavo solo "Kur Josi?"
5. Kalbėjo net trijuose atvėjuose advokatas J. Mileris iš Worcester, Mass.
6. Pagamintos rezoliucijos išreiškiant padėką S. V. valdžiai už pripažinimą Lietuvos.
7. Parinkta aukų Lietuvos kariuomenei. Surinkta $61.02. Padengus rengimo lėšas bus pasiųsta Lietuvos kariuomenei Vilniaus gynimo reikalams.

Susirinkimo Rašt.

Charles Baker išpiaustė visą "Tėve musų" spilkutės galvutėje, kuri yra didumo: sešiolikta colio dalis diametre. Prieš imant šią fotografiją, spilkutė padidinta 1000 sykių. Išpiaustytojas apako.

NAUDINGAS PATARIMAS

Patarimai labiausia tiems, kurie mano važiuoti į Lietuvą, kaip, kur, nuo ko apsisaugoti, ką veštiesi ir kaip geriausiai, kaip ir prie ko kreiptiesi kokinis reikalais ir kur tinkamiausia sunaudoti savo turtelį.

Visos suteiktos žinios užtikrintos teisingumu, per ką tankiausiai galima šimtai iškaščių išsisaugoti. Valdžios įstatymai ir teisės paaiškinimai. Kreipkitės laišku prie Jono K. Miliaus,

P. D. Nr. 28, Kaunas, Lietuva.

P. S.: Išsikirpk, tas antrašas ant visados geras J. M.

(Skelbimas)

SEVEROS GYDUOLES UŽLAIKO ŠEIMYNOS SVEIKATA

Nusilpusios ir Kenčiančios Moterys

apturėję geistiną palengvinimą per varłojimą

SEVERA'S REGULATOR

Moterių Stiprinłojaus

Patirsite, kad jisai yra veiksmingas sugrąžimui spėkų sureguliavimui moeriškų funkcijų ir suteikia sistemai sveiką, normališką padėjimą

KAINA $1.25

Klauskite pas aptiekorius.

W. F. SEVERA CO.
CEDAR RAPIDS, IOWA

Jis linksmas, nes turi

BAMBINO

Vaisbaženklis Reg. S. V. Pat. Biuro

Kudikiai mėgsta jį!
Jie prašo daugiau!

Bambino yra geriausia gyduolė nuo užkietėjimo, diegimo ir kitų vidurių suirimų. Veikia greitai ir visiškai. Jis yra geriausias kudikių draugas.

35c. aptiekose arba už 40c. prisiunčiame tiesiai iš labaratorijos.

F. AD. RICHTER & CO.
104-114 So. 4th St.
Brooklyn, N. Y.

ATYDAI PATRUKUSIŲJŲ!

ĖJO PAS JĮ, O JIS PADARĖ JUOS SVEIKAIS.

Kasdien gaunu daug laiškų nuo žmonių, kurie kenčia nuo patrukimo, užklausiant, ar yra tiesa, kad Daktaras A. W. O'Malley, Wilkes-Barre, Pa., diena dienoj išgydo vyrus, moteris ir vaikus iš visų dalių šios šalies — be operacijų ar ėjimo į ligonbutį.

Aš žinau, iš neabejotino patyrimo, kad Dr. O'Malley supranta daugiau apie išgydymą Patrukimo ir Rectališkų ligų, be operacijos, negu kokis kitas žmogus ir aš esu buvęs pas gana daug.

Žinoma, daugumas daktarų pasakys jumi kad: "Turi eiti ant operacijos, bet kas nori but pjaustomas, jeigu gali but išgydytas be to?

Aš esu matęs Dr. O'Malley gydant visokius žmones, sunkiai dirbančius vyrus, kurie kentėjo per daugel metų su visokiom rušim patrukimo ir nešiojo diržus, kuriais gavo palengvinimą idant išvengti operacijos.

Daug žmonių atrašė man dėkavojant, kad aš pasakiau jiems kur yra galima gauti pagelba nuo patrukimo be operacijos, ir kad yra numetę diržus ir vėl esą sveiki ir drutі.

Galų gale, ar netiki ką žmogus jumi pasako, jeigu jis pats tą tiki.

Ar anksčiaus, ar vėliaus busi pertikrintas kaip linksmai jausies numetęs diržą. Tada pasiųsi 6c stampą Dr. A. W. O'Malley, 68 South Franklin St., Wilkes-Barre, Pa., prašydamas, kad prisiųstų savo paveikslnotą knygą apie "Patrukimas ir Jo Išgydymas."

Kada jis tave išgydys, jus ir aš busim draugai dvasioje — už tai, kad pats jį pagirsi kitiems.

JOS. AUGINTAS,
Dėkingas Pacijentas,
(Skelbimas). Ashley, Pa.

Skausmus ir gėlimus nutildo

PAIN-EXPELLER

Vaisbaženklis užreg. S. V. Pat. Ofise.

DRAUGAS REIKALE

KYLA IŠGYDOMA.

Štuarto Plapao Paduškaitė.

Jus galite mesti šalin visus diržus, kadangi, Plapao, paduškaitė yra vien tam padaryta, kad jus išgydyti nuo kylos. Ji yra taip padaryta, kad kartą pridėjus neįsuenka ir tuo budu geresnė negu diržas. Jokių diržų ar sprenžinų neturi. Minkšta, lengva nešiojimui. Pigi. Jokio nesmagumo darbe. Gauta auksso medalius. Mes prisiųsime ką sakome, atsiųsime jums išmėginimui visai DYKAI.

PLAPAO LABARATORINS
Block 2054. St. Louis, Mo.

KORESPONDENCIJOS

IŠ LIETUVIŲ NAUJOKYNIŲ AMERIKOJE

ALBANY, N. Y.

Sekmadienyje, 6 d. rugp., 1922, nuo pat ryto pradėjo lietuviai buriais rinkties pas lietuvių bažnyčią, rengtis prie apvaikščiojimo, kad tik gražiaus galėtų pasirodyti svetimtaučių akyse, mat buvo rengėjų siųsti delegatai į visus apylinkės miestus ir gautas leidimas nuo miesto Majoro sekmadienyje apvaikščioti su iškilmingu parodavimu ir benų trukšmu. Nors per 16 paskutinių metų jokio parodavimo sekmadieniais New Yorko sostinėje nebuvo, bet nenuilstančiai darbuojanties kun. kleb. K. F. Šatkui, M. Martinkui, J. Jankauskui ir J. Dzikui, dar pritariant Albany vyskupui, buvo gautas leidimas daryti triukšmą visam mieste. 3 val. po pietų jau 4 gatvės buvo užkimštos žmonėmis ir parodaujantieji sustojo į eiles. Užtraukus benui pimutinį maršą, pasileido paroda į gražiausias miesto gatves. Paroda išsitiesė daugiaus kai mylią ilgio. Traukė Livingston Ave. į Northern Boulevard ant Washington Ave. Aplink New Yorko sostinės (Capitol) ant State St. į Washington Park, kame jau minios svieto laukė ateinančios parodos. Atvykus parodai paskirton vieton buvo sutikta Lietuvos vėliava kartu su Suvienytų Valstijų. Gerb. kun. klebonas K. F. Šatkus su visais veikėjais patiko Mr. D. H. Prier ir tuojaus prasidėjo prakalbos. Pirmas kalbėtojas kalbėjo gerb. kun. K. F. Šatkus iš pirmučiausių žingsnių Lietuvos istorijos, iš kur pirmi lietuviai atkeliavo ir tt.

Antras kalbėjo miesto teisėjas Daniel H. Prier. Savo kalboje išreiškė didį prielankumą lietuviams ir Lietuvai. Trečias kalbėjo ukrainų, unijotų R. K. kunigas anglų kalboje, Rev. J. Kowalski iš Watervlet,, N. Y., kuris savo kalba padarė neišgydomas žaizdas lenkams, užkirsdamas jiems už neteisėtą valdymą Lietuvos sostinės Vilniaus, taiposgi už veržimos į Ukrainos žemes. Žodžiu, pasmerkė labai lenkus, taip kad niekas geriau nebutų pasmerkęs. Dar buvo ir kitų kalbėtojų, kurie keliais trumpais žodžiais savo priešingumą lenkams parodė. Visi kalbėtojai išreiškė padėką S. V. ir prez. Hardingui už pripažinimą Lietuvos de jure. Buvo šaukta: "valio Nepriklausoma Lietuva, S. Valstijos, prez. Hardingas ir Miestas Albany." Manifestacijose dalyvavo sekančių miestų lietuviai: Iš Hoosek Falls, N. Y., kurių atsižymėjo Šv. Jurgio draugija gražiose uniformose; iš Mechanicville, N. Y., taiposgi atsižymėjo gražiai uniformose, Draugystė Lietuvos Didžiojo Kunigaikščio Vytauto; iš Schenectady, N. Y. atsižymėjo gražiu aprengimu mažų bernaičių ir mergaičių, taiposgi dalyvavo eilėse dar iš Watervliet, N. Y., Hudson, N. Y., Cexsakie, N. Y. Reikia teisybę pasakyti, kad manifestacija buvo didžiausiai miniai dalyvaujant: einančių "in corpore" buvo daugiaus, negu 1000 žmonių, o ant šalygatvių ir parke galėjo buti arti 40.000 žmonių; net automobilių įvairiais papuošimais buvo skaičius 64. Buvo nešama didelė Lietuvos vėliava, kurią nešė 6 jaunos moterys, vienaip pasipuošusios lietuviškuose rubuose. Buvo apie pora tuzinų lietuvių kareivių tarnavusių S. Valst. kariuomenėje. Nuo kiek vieno miesto ir draugijų po didelę Lietuvos vėliavą ir greta taipat Suvienytų Valstijų. Visi parodoje turėjo po mažą vėliavą, kas labai puošė eiles parodaujančių; dar pasirodė ir Ukrajinų vėliava, kartu su Lietuvos ir S. Vals., mat unijotai, ukrainai, kartu su savo kun. klebonu, J. Kovalskiu iš Watervliet, N. Y. parodė lietuviams didį prielankumą ir ant užkvietimo į manifestaciją greitai sutiko ir nuoširdžiai dalyvavo, ką ir liudija pasakyta prakalba gerb. kun. J. Kowalskio. Prie išpuošimo manifestacijos daugiausia pasidarbavo p. Rimkus ir p. Rimkienė, Teklė Mareinkevičienė ir kitos; surinkime kareivių pasidarbavo Jurgis Bubinas, pats ex-kareivis, prie šitos progos visi dirbo kiek kas ką nuveikti galėjo.

Manifestacijos traukėsi per 3 val. Oras pasitaikė labai gražus, tik sugrįžus pas bažnyčią gerokas burelis lietaus parodojančius užtiko. Manifestacija užsibaigė padėkos Mišparais ir Palaiminimu su Švenčiausiu Sakramentu.

K. K.

CHICAGO HEIGHTS, ILL.

Šios kolionijos lietuviai, sulaukę Lietuvos pripažinimo nuo Amerikos, rugp. 6 d. surengė manifestacijos iškilmes ir tuomi savo istorinį džiaugsmo įvykį gražiai paminėjo. Tą dieną ir Šv. Kazimiero bažnyčioje buvo atlaikyta pamaldos ant tos intencijos, kad tokiu budu visų pirma Dievui padėką išreiškus. Šv. Mišių auką atnašavo ir tai dienai pritaikintą pamokslą pasakė gerb. kleb. kun. J. Svirskas. Taigi šią dienutę jau iš pat ryto sutikome pilną džiaugsmo užverenčią šį istorinį Lietuvai įvykį.

Tuoj po pietų prasidėjo ruošimosi prie parodavimo gatvėmis. Visi lietuviai ir lietuvaitės skubiai burėsi į eiles. Čion pasirodė buris Lietuvos kariuomenės uniformose kareivių. Visi ant gražių žirgų atjojo. Kur tik nežvelgei akim, visur plevėsavo Amerikos ir Lietuvos vėliavos.

Štai lygiai antrą valandą po pietų. Benas užtraukia maršą ir parodavimas prasideda gatvėmis į miestą. Pirmiausia joja ant žirgų lietuviai kareiviai, paskui juos policijos sargyba, toliaus benas, o už jų įvairios vėliavos. Čion gražiai apdekoruotas automobilius išlengvo slenka. Ant jo Dėdė Samas, Liberty ir Lietuva. Liberty laiko Amerikos, o Lietuva Lietuvos vėliavas. Svelnaus vėjelio papustos jiedvi garbingai ore plevėsuoja. Į jas pažvelgus, džiaugsmas neišpasakytas! Tik staiga širdis tėvynės meilėje sutirpsta ir nejauti kaip iš to džiaugsmo žibutė-ašarėlė išsiveržusi iš akių, pariedėjus skruostu, žemėn krinta.

Toliaus mergaitės, vaikučiai, moterys ir vyrai žengia koja kojon. Jų veidus kokia tai nepaprasta šypsa puošia. Paskui juos seka automobiliai ir trokai, kurihis ir baigiasi paroduojančių eilė.

Ant gatvių ir per langus pasirodė įdomaujančių galvos. Žiuri jie ir stebisi gražia, tvarkia lietuvių paroda ir dideliu skaičiumi dalyvių. Jie nežinojo, kad šiam miešte butų tiek lietuvių. Mat, į šias bendras iškilmes Chicago Heights lietuviai buvo užsikvietę ir svečių iš Harvey ir Stager, Ill. Garbė lietuviams, kurie tik dalyvavo iškilmėse!

Atvykus miestan, ant viešos aikštės (Public Square) matosi aukštai iškelta Amerikos vėliava, o apačioj jos, drauge ir Lietuvos vėliava plevėsuoja. Vaizdas nepaprasto įspudžio! Tai pirmą kart viešoje aikštėje, ant to paties stulpo Lietuvos ir Amerikos vėliavos! Širdis begalinin džiaugsman pasineria ir rodos vien tik verkti ir džiaugtis norisi.

Nuėjus ant Illinois ir Halsted gatvių apsistojama.

Prasideda programa. Benas griežia "Star Spangled Banner", o po to į susirinkimą aplinkui minią prabilа anglų kalboje gerb. kun. J. Svirskas paaiškindamas šios manifestacijos tikslą. Čion stato kalbėti p. Šapiro — žydą, Justice of Peace. Jis savo kalboje (kalbėjo anklišką) viešai prisipažįsta, kad Lietuva jo gimtinė ir reiškia didžiausio džiaugsmo ir padėkos Amerikai už jos pripažinimą.

Lietuvių kalboje kalbėjo atvykęs iš Chicago p. A. Rakauskas, "Draugo" redakcijos narys. Savo kalboje žymėjo laisvės svarbą ir visų Chicago Heights lietuvių vardu reiškė daug džiaugsmo ir nuoširdžios padėkos Amerikos valdžiai ir visiems jos piliečiams už Lietuvos pripažinimą de jure.

Čion vėl benas užgriežė "America". Staiga ėmė smarkiau lynoti, tad baigiant programą Lietuvos himnas nebuvo galima įpinti. Visgi lytus, nenubaidęs lietuvių, greit laikinai apsistojo. Taigi visa paroda kitu kraštu miesto išlengvo patraugė namų link — iki bažnyčios. Iš čion nuėjo svetainėn, kur užkandžiavo ir linksminosi iki vakarui.

Visgi reikia pasidžiaugti ir padėkoti visiems Chicago Heights lietuviams ir svečiams draug su jų dvasios vadu gerb. kun. J. Svirsku už gražiai surengtas demonstracijas. Tą gražų įspudį mačiusieji ilgai, ilgai minės.

Lietuvos Sunus.

GRAND RAPIDS, MICH.

6 dieną rugp. musų buvo apvaikščiojimas Lietuvos pripažinimo šventės. Po pamaldų, apie 2val. susirinko didžiausios minios žmonių prie bažnyčios, pasipušę Lietuvos vėliavomis. Lietuvos vėliavos plevėsavo prie kožno lietuvio stubos. Svetimtaučiai stebėjosi žiurėdami į gatves papuoštas Lietuvos vėliavomis. Apvaikščiojime dalyvavo apie 4000 žmonių. Ėjo seni, jauni ir maži. Ėjo su didžiausia paroda. Per visą miestą ant gatvių kampų svetimtaučiai žiurėdami katutėmis ploje. Tik buvo liudna matyti musų brolius, kurie vadinasi save "apsišvietę", nes nepripažįsta tikėjimo.

O dabar pasirodė, kad musų "apsišvietėliai" nepripažįsta nė savo tėvynės Lietuvos.

Turime labiausia mes padėkoti gerbiamam musų dvasiškam vadui, kun. B. Bumšai už jojo pasidarbavimą. Daug jisai darbo pridėjo kol tą darbą atliko. Visi širdingai turime tartі ačiu musų gerbiamam kunigui Bumšai už jo darbavimosi ir linkime jam, kad Dievas duotų stiprybę ir toliaus darbuotis del tėvynės ir krikščionybės.

Grandrapietis Lietuvis.

MAIZEVILLE, PA.

Manifestacija.

Rugpiučio 6 d. nedėlioj, ties Šv. Liudviko bažnyčia, tuojaus po pamaldų buvo surengta manifestacija del Lietuvos pripažinimo. Šioji diena padarė didelį įspudį tarpe lietuvių ir svetimtaučių. Apie bažnyčią buvo papuošimų Amerikos ir Lietuvos vėliavomis. Žmonių pri sirinko iš visos apylinkės. Pirmiausia buvo keliama Amerikos ir Lietuvos vėliavos. Laike kėlimo vietinis parapijos choras po vadovyste P. Dulkės, sugiedojo Lietuvos himną ir vieną tautišką dainą.

Toliau musų gerbiamas vietinis klebonas A. E. Bakunas užėjo ant platformos ir paaiškino publikai šios dienos apvaikščiojimą.

Antras kalbėjo anglų kalboj prof. M. J. Shore. Kalbėjo jausmingai.

Trečias kalbėjo lietuvių kalboj Stasys Gegužis, iš Mahanoy City, Kalbėjo patrijotiškai ir įspudingai.

Po prakalbų p-lė Žukauskaitė pasakė deklamaciją del Lietuvos pripažinimo.

Paskiau sudainuota dar viena tautiška daina (Laimingai Jauskimės) su kuria užsibaigė apvaikščiojimas šios dienos. Taipgi pridera ištarti keletą pagarbos žodžių už prirengimą šio apvaikščiojimo gerb. kun. A. E. Bakunui ir L. Paskolos Komitetui.

Lietuvos Sunus.

VALPARAISO, IND.

Rugp. 12 d. Lietuvių Literatiška Draugija laikė savaitinį susirinkimą. Pradėjus svarstyti naujus dalykus, S. Šeškotas, kaip jis patsai prisipažįsta, jog įsivystęs iš monkės, inešė susirinkime išnešti protestą prieš Lietuvos valdžią delto, kad išleido įstatymą registruotis lietuviams gyvenantiems užsieniuose. Po tokio įsigimėlio inešimo, kilo karštos diskusijos. J. A. Vilkišius užprotestavo ir inešė tą inešimą atmesti, o kiti parėmė. Juo toliau, juo didesnė stįrutė pakilo, vieni už o kiti prieš. A. Tulys, "Naujienų" buvęs mašinų tepėjas, kalbėdamas pritarė, kad protestas butų išneštas ir paskelbtas viešai laikraščiuose ir pasiųstas Lietuvos valdžiai, taipgi atstovui Amerikoje. Po ilgų ir karštų ginčių nubalsavo už protestą 8, o prieš 6. A. Tulys pasiulė jo paties parašytą rezoliuciją skaityti ir priimti. Lietuvą mylinti tam priešinosi, o bolševikai pritarė ir priėmė.

Pripažinus Amerikai Lietuvą, Trockio bernai pradėjo nertis iš kailio ir gavo kinkų drebėjimą tokį, kad nebežino ką ir bedaryti.

Išlindo Yla iš maišo.

Po buvusio New Yorke Piliečių "seimo" V. M. Čekanauskas seimo raštininkas vėjo atpustas Valparaison ir šiuo sykiu pradėjo pasakoti susirinkime apie mirusius Vileišio darbus tarpe Amerikos lietuvių.

Kas žino Vileišio nelaimingą atliktą Lietuvai darbą Amerikoj, nusišypsojo iš Čekanausko kalbos.

Lietuvos Pilietis.

DAYTON, OHIO.

Svečių iš Lietuvos.

Šiomis dienomis iš Lietuvos pribuvo panelė Elzbieta Motiejunaitė, pacinanti iš Joniškių kaimo, Lygumų par., Šiaulių apsk. pas seserę ir švogerį A. S. Vaitkus. Atvyko per American Baltic Line. Kelionę turėjusi gerą, nes II klesa važiavo, bet sako labai užžiuri, kad butų sveiki ir butinai turi mokėti savo kalboje skaityti ir rašyti. Daug papasakojo apie Lietuvos padėtį — iš visų apipasakojimų galima padaryti išvadą, kad nėra taip viskas blogai, kaip nekurie nupasakoja, Lietuvos liaudis didžiuma yra užganėdinta savo valdžia. Metai esa labai geri. O apie amerikiečius tai šitaip apipasakoja: kad kurie parvažiavę iš Amerikos ėmėsi kokio darbo su pasišventimu, o ypač prie žemės, turėdami kiek dolerių, tai tie gyvena labai gerai. O kurie norėjo parvažiavę užimti kokias aukštas vietas, arba taip sau lengvai laiką praleisti, tai tų doleriai greit išgaruoja, po tam ir valdžia tokiems negera ir žmonės blogi ir t. t.

O iš tokių ir norima ištraukti jų dolerius, nes sako jis nemoka kaip juos suvartoti.

Daytonietis.

PROTOKOLAS.

Susirinkimo įvykusio manifestacijos reikale nedėlioj, rugp. 13 d., 1922 m. "Tėvynės Balso" raštinėje.

7:30 val. vakare susirinkimą atidarė darbuotojas Jurgis Jonavičius, prašydamas susirinkusiųjų išrinkti susirinkimo vedėją ir raštininką. Į pirmininkus perstatytas Jonas J. Nienis ir vienbalsiai priimtas. Į raštininkus perstatytas J. Šaučiunas; vienbalsiai priimtas.

Išrinktoji valdyba užima vietas. Paskui sekė delegatų priėmimas. Sekanti delegatai dalyvavo nuo įvairių draugijų bei kuopų:

Iš Kingstono. Nuo Šv. Marijos lietuvių parapijos: Kun. J. W. Inčiura, Jurgis Jonavičius, Jonas Kučinskas, Pranas Lelevičius.

Nuo Bažnytinio Choro: J. J. Šaučiunas, Juozas Degutis, Vilimas Šilgauskas.

Nuo S. L. R. K. A. 1-mos kuopos: Antanas Mučkus, Kazys Kučinskas.

Nuo S. L. R. K. A. 28 kp.: A. Remeikis, K. Druskas.

Nuo S. L. R. K. A. 77 kp.: A. Mažėtis, A. Matuzas.

Nuo S. L. R. K. A. 209 kp.: J. Tamelis, A. Agurkis, J. Jankauskas, J. Miliauskas.

Nuo S. L. A. 1 kp.: S. Matulevičius, V. Basanavičius, St. Tamulevičius, J. Janušonis, S. Paukštis.

Wilkes Barres Nuo Šv. Trejybės lietuvių parapijos: M. Kupris, K. Dumbrauskas, J. Kazokevičius.

Nuo Šv. Mykolo Dr-jos: M. Kazlauskas, J. Rėkus, J. Norkunas.

Nuo Tėvynės Mylėtojų 79 kp.: J. J. Nėnius.

Nuo Lietuvos Vyčių 15 kp.: J. B. Lietuvninkas.

Nuo S. L. A. 5 kp.: J. Rimavičius.

Nuo S. L. A. 115 kp.: K. Dėmikis, S. Sinkevičius.

Nuo "Tėvynės Balso": J. Martišius.

Iš Plymouth. Nuo Šv. Kazimiero lietuvių parapijos: Kun. S. J. Struckus, J. Mockevičius, J. Bakanavičius.

Viso dalyvavo 38 atstovai.

Plačiai kalbėta apie parodą ir finansus kadangi dabar streikas. Bet pagaliaus nubalsuota rengti.

Nutarta: Manifestaciją rengti rugsėjo 3 d., sekmadieny.

Nutarta koveikiausiai gauti leidimą pas miesto gaspadorių. Ir pasimatyti su Wilkes Barre policijos viršininku parodos reikalais. Tuom pasidarbuos išrinktoji komisija iš kun. J. W. Inčiura, kun. S. J. Struckus ir kun. B. Paukštis, kaipo vietinis nors ir nebuvo tame susirinkime.

Nutarta gauti kainą iš dirbtuvių lietuviškų vėliavukių. Tam sužinoti išrinkta komisija: J. Lietuvninkas, J. J. Šaučiunas, J. Martišius.

Nutarta kviesti visus lietuvius ex-kareivius tarnavusius Suv. Valstijų kariuomenėje.

Bet kadangi negalima žinoti visų antrašų, tai nutarta prašyti gerb. klebonų, kad iš sakyklų sušauktų ekstra susirinkimą nedėlioj po sumos. Prašymus išsiuntinės raštininkas.

Nutarta rengti prakalbas laike manifestacijos ir lietuvius kalbėtojus kviesti, gerb. Lietuvos atstovą V. Čarneckį ir vietinį advokatą J. Lopatto.

Anglai kalbėtojai dar palikta vėliaus. Tuom pasirupins komisija: M. Kupris, J. Kazlauskas, K. Dumbrauskas.

Nutarta kviesti chorus dalyvauti su dainomis šioje manifestacijoje visos šios apylinkės, kad padarius trukšmingą programą.

Šis susirinkimas kviečia visus lietuvius, be skirtumo pažiurų, dalyvauti busiančioj parodoj. Kas gali pėsti, o kas negali tai gražiai padabintuose automobiliuose.

Nutarta šio susirinkimo protokolą pagarsinti vietiniame laikraštyje "Tėvynės Balse", "Garse" ir "Tėvynėje".

Rinkimas parodos rengimo valdybos. Išrinkta šie: pirm. Jonas J. Nienius, vice-pirm. Jonas Lietuvninkas, prot. rašt. Jonas J. Šaučiunas, turto rašt. Juozas Martišius, iždin. Jurgis Rėkus. Maršalka J. Jonavičius.

PITTSBURGH, PA.

Atsišaukimas į Pittsburgo ir apylinkės lietuvius.

Pittsburgo lietuviai rengia manifestaciją, parodą, 3-čią rugs. (Sept.), 1922 m. Rengia visos draugijos ir parapijos išvien.

Todel yra kviečiami visi lietuviai ir lietuvaitės ir tie, kurie nepriklauso nė prie draugijų ar parapijų, kad dalyvautų visi toj manifestacijoj. Ypač kviečiami kareiviai su uniforma, kad pributumet visi nedėlioj, 3-čią rugs., 2-rą val. po pietų į Alegeny park. Iš ten visi kartu maršuosim į Shenly park, kur bus prakalbos. Kalbės miesto majoras, J. W. Liutkauckas, kun. Jurgutis ir daug kitų kalbėtojų. Taipat visi apylinkės chorai sudarė vieną milžinišką chorą. Dainuos daug patrijotiškų dainelių.

Visus kviečia dalyvauti rengimo komitetas:

J. W. Putikevičius, pirm.
Juozas Virbickas, Sekr.,
Konst. Straminskas, kas.

RED. ATSAKYMAI.

Rengėjams, Akron, O. — Aukojusių vardų del vietos stokos į šį numerį negalėjome įdėti.

L-vys. Newark, N. J. M-s, Detroit, Mich.; Giedrininkų Seimo komisijai: — Apie tuos pačius reikalus gavome raštų iš kitų asmenų.

"Birutės" chorui. — Tamstų ginčai musų skaitytojams visai nejdomųs. Antras dalykas perilgai tie dalykai užsitęsė. Nedėsim.

Papliauškai. Nashua, N. H. — Apie tą patį dalyką jau esame gavę žinių iš kito musų korespondento.

J. J. M., Pittsburgh, Pa. — Įdėsime vėliau.

Žaizda šuviu padaryta, gali buti išgydyta, bet žaizda liežiuviu padaryta, niekad neišgydoma.

CUNARD ANCHOR

LIETUVON PER 12 DIENŲ

Geriausias vandeniu kelias
Personaliai daroma ekskursia
nekliudant Anglijos žemės per Southamptoną į Danzigą, Piliavą, Klaipėdą ir Liepoją.
Trys iš greičiausių laivų išeina iš New Yorko kiekvieną UTARNINKĄ.
Visi turi trečios klesos kambarius.
MAURETANIA AQUITANIA BERENGARIA
Taipgi per Livepolį ir Glasgouą
SCYTHIA ..... Rugp. 31
CITY OF LONDON .... Rugs. 2
LACONIA ..... Rugs. 7
Laivakortes ir informacijų klausk arčiausio agento jusų miesto arba apielinkėje.

NORTH GERMAN LLOYD

Dviejų šriubų laivai

Į Lietuvą

NEW YORK — BREMEN

Laivai išplaukia kas antrą seredą.

Gerai pataisyti, 3-čios klesos parankumai. Puikus patarnavimas, geri kambariai 2, 4, ir 6 asmenims. Platesnių žinių klausk vietos agento, arba

North German Lloyd
14-16 Pearl St., New York

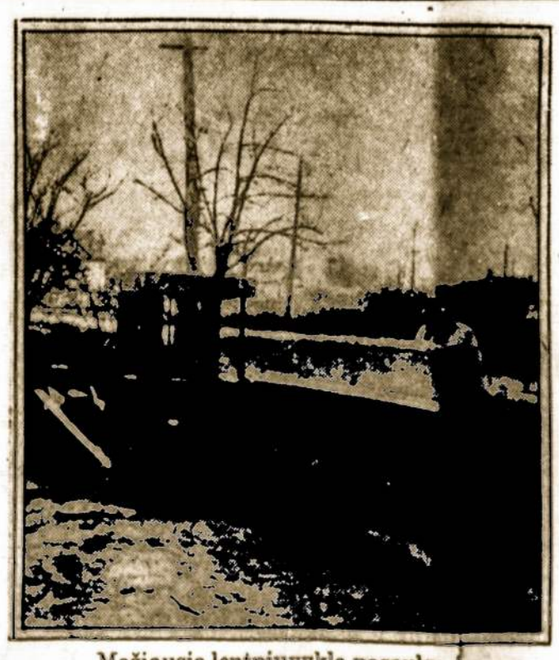

Mažiausia lentpiuvykla pasauly.

ORGANIZACIJOMS SVARBU.

Kiekvienam mieste bei miestelije, sumanymas yra sutaisyti nors viena paroda (apvaikščiojimas). Jeigu panaši paroda nebuna surengta ant 4 d. liepos, tai surengia darbininkų dienoje (Labor day) arba padėkavonės (Thanksgiving Day).

Panašios parodos buną tankiausia Tautų, kurioj Tauta persistato puikiausia gyventoje tos Tautos tame mieste turi augštą vardą ir gauna dovaną.— Nėra puikesnio ir pigesnio pasipuošimo panašioj parodoj, kaip turėti visiems rankoje po mažą vėliavėlę savo šalies. Tuomi sudaro uniformą ir milžinišką plevėsuojančios spalvos srovę.

Tam patarnavimui esiu kaipo seniausia išdirbystė Vėliavų ir įvairių ženklų; pasiryžome savo Tautiečiams padaryti didį nuleidimą (offertą), kad turėtų progą ingyti ir pasiekti garbę parodose. Laikas pasilieka priruošimo jau trumpas, taigi reikalaukite skubei informacijų.

Paantrinimas, jog vėliavų ir vėliavėlių eilėje mes padarėme didį nuleidimą, kokio niekur kitur gauti negalima.

Pasinaudokit iš progos ir rankų tikro darbo Tėvynmėlio.

Perskaitęs šį straipsnį užrekomenduok ir kitam.

M. A. NORKUNAS,
16 Pleasant St., Lawrence, Mass.
(Adv.)

DRAUGIJOS IR KUOPOS TĖMYKIT.

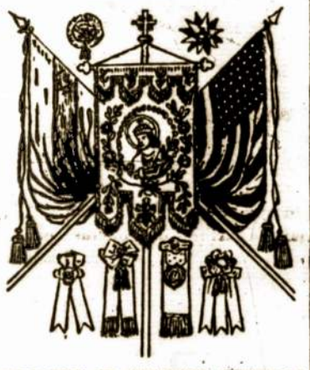

VĖLIAVOS IR ĮVAIRŪS ŽENKLAI.
Ilgų metų praktikos artistiškų musų darbą liudija tukstančiai draugijų.
Informacijų delei rašykite:
M. A. Norkunas,
16 Pleasant St., Lawrence, Mass.

"111" Cigaretai

Jie yra GERI! **10¢**

Pirk šiuos cigaretus ir sučėdyk pinigus.

IMPORTUOTOS ARMONIKOS

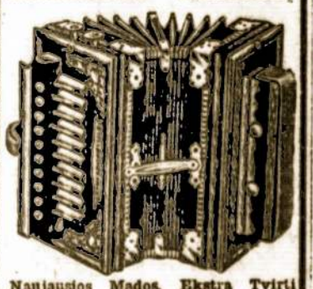

Naujausios Mados, Ekstra Tvirti Vamzdžiai, Galinga Muzika, Puikus Apvalkalas.

Šios visos armonikos padarytos iš pirmos rušies medžiagos, ypatingai vamzdžiai, kurie yra geriausios rušies ir labai gerai padaryti.

Pritaikinta laikui medinė dėžė, puikiai išpiastyta, ekstra tvirti vamzdžiai, oru pripildytos šaunios dumplės, nikeliuotais plieno kampais, tvirti vamzdžiai, skurinės sagutės. Su 10 dumplių lanksčjais, 10 klevišių, 2 basai — — —Kaina $4.95.

Pasakyk aiškiai savo pavardę ir adresą, prisiųsk užsakymą su 50 centų siuntimo lėšoms, o už armoniką už mokėsi, kuomet gausi į namus. Garantuojama pilna garantija arba pinigai grąžinama. Rašyk šiandie.

Union Sales Company. Dept. 329
18 S. Desplaines str., Chicago, Ill.

BROOKLYN, N. Y.

Šv. Jurgio parapija.

Stambus Šv. Kazimiero Draugijos nariai. Rugpiučio 6 d., įsirašė amžinaisiais nariais į Šv. Kaz. Dr-ją sekančios ypatos: gerb. klebonas, kun. A. Kodis, Katrina Vaitkevičienė, Ona Zaborskienė, Anelė Grinčiuvienė ir Rozalija Jatkauskienė. Uršulė Mažulaitienė 5 metams užsirašė. Gyvojo Rožančiaus Dr-ja įsirašė ir už $5 užsisakė Gyvojo Rožančiaus paslapčių ir isokių kitokių knygų iš Kauno. Ir 15 narių metinių įsirašė. Čia praleidau laiką nuo 22 gegužio iki šiol. Gerb. kun. Kodis parodė labai didelį prielankumą Šv. Kazimiero Draugijai ir man. Netik parodė malonų draugiškumą, vaišingumą ir pats įsirašė amžinuoju nariu, bet dar uoliai ragino ir savo parapijonus paremti Šv. Kazimiero, katalikiškos apaudos Draugiją, įsirašant jos nariais.

Dabar persikėliau į Karalienės Angelų parapiją ir čia pabusiu keletą savaičių, 213 So. Fourth str., Brooklyn. Čia meldžiu kreiptis su visais Šv. Kaz. Dr-jos reikalais.

Atsisveikindamas su Šv. Jurgio parap.., gerb. klebonui, kun. A. Kodžiui, ypatingai visiems Amžiniems, garbės ir metiniams nariams tariu didžiausios padėkos ir pagarbos žodžius.

Kun. P. Kaščiukas.

Antrašas:
213 So. Fourth str., Brooklyn, N. Y.

VARGONININKŲ SUVAŽIAVIMAS.

N. A. L. R. K. Vargonininkų suvažiavimas buvo 9 d. rugp. 2 val. po piet "Darbininko" kambariuose, Boston, Mass.

Šiam metiniam vargonininkų seime buvo nutarta organizuot varg. apskričius arba kuopeles, kad butų galima sekmingiau darbuotis. Užtad N. Angl. Varg. suvažiavo 9 d. rugp. ir pradėjo vykdint tą sumanymą.

Pirmiausia išrinkta valdyba: pirm. M. Karbauskas, rašt. A. Stanšauskas. Vargonininkų nedaug tebuvo.

1. Nutarta surenį didelį suvienytų chorų koncertą N. Angl. ir visas kolionijas atlankyti. Gal tas žiemą bus nepatogu, bet ateinančią vasarą bus ant išvažiavimų.

2. Nutarta šią žiemą duoti koncertus Naujoj Anglijoj su vietinių chorų pagalba.

3. Nutarta ateinančią žiemą turėti vargonininkų kursus.

Kiti nutarimai yra nesvarbus.

Ateinantis susirinkimas bus 6 d. rugsėjo "Darbininko" name. Bus kalbamas svarbiausias klausimas vargonininkų reikale. Todel kviečiam visus šios valstijos vargonininkus, taip-gi ir tuos, kurie pirma vargonininkavo, o dabar ne.

A. Stanšauskas, rašt.

PRANESIMAS LIETUVIŲ VISUOMENEI.

Gerbiamieji, laikome už garbę ir priderystę pranešti lietuvių kunigams ir civiliams šmonėms, kad jau kuriasi nauja vyrų kongregacija arba vienuolija po vardu "Tėvai (Kun.) ir Broliai Meilės Švenčiausios Jezaus Širdies". Jau tas darbas, kuris tęsėsi per kelis metus, ačiu Dievui, atliktas. Jau yra tam tikslui išgautas pavelijimas nuo vietinio dioceziјos Vyskupo. Jo Malonybės Dunnę, D. D, Peoria, Ill. ir Apaštališko Delegato Washington, D. C. Konstitucijos ir įstatai jau užbaigti. Su pavelijimu vyskupo vieta del naviciato aprinkta ir taisoma. (Habitas) arba rūbas kongregacijos yra geisvai baltas, rymiška apykaklė, corda du sykiu persijuosę, ir kryžius

Michael Collins, vyriausio vado uniformoj, kuris, mirus Arthur Griffiths, lieka svarbiausiu Airijoj vadu.

ant krutinės. Norėdami įstoti į lietuvių vienuolyną ir tapti vienuoliu, arba gauti daugiaus informacijų apie virš minėtą naują organiziją, kreipkitės sekančiu antrašu:

Rev. L. S. Brigmanas, S. S. Peter and Paul's R. C. Church, Westville Ill.

Narys Kongregacijos.

SVARBU A. L. R. K. MOTERŲ SĄJUNGOS NARĖMS IR VISOMS AMERIKOS LIETUVAITĖMS.

Štai jau artinasi Moterų Sąjungos VIII Seimas, kuris įvyks Grand Rapids, Mich., rugsėjo 10, 11 ir 12 dd., 1922.

Liko tik kelios savaitės laiko prisirengti. Kuopos ir apskričiai privalo sukrusti prie darbo, jei norime padaryti šį Seimą naudingu, tai pirmiausiai reikia, kad kiekviena kuopa prisiųstų delegatę į Seimą. Antra, reikia duoti gerų ir naudingų inešimų.

Kiekvienos sąjungietės troškimas privalo buti, kad padaryti musų organizaciją vieną iš geriausių ir tvirčiausių. Moterys prigulį prie visokių kitų organizacijų ir draugijų net prie tokių, kurios eina prieš tikėjimą ir ardo dorą gyvenimą.

Kam gi priklausyti prie kitų organizacijų, kad mes turime savo Moterų Sąjungą, kuri yra grynai katalikiška, kuri skleidžia apšvietą, dorą tarpe visos žmonijos, kuri rupinasi pagerinimu moterų buvio ir auklėjimu jaunosios gentkartės.

Brangios Sesutės! Ar-gi neinatote kaip mes visokiais budais esam išnaudojamos, skriaudžiamos, kiekvienoj progoj, ypatingai dirbtuvių darbininkės, kurios turi sunkiai dirbti net vyriškus darbus. Bet užmokesnį gauna kur kas mažesnį. Dažnai yra pasakoma, kad moteris yra silpnesnė fiziškai. Bet kada tenka pamatyti moteris dirbančias vyriškus darbus, tai reikia abejoti.

Sesutės lietuvaitės, jei norim savo buvį pagerinti, jei norim abelnai moterų vardą pakelti, tai visos susispieskim į A. L. R. K. Moterų Sąjungą. nes ji yra del musų artimiausia ir naudingiausia. Tik tada mes savo tikslą atsieksim, kada busim organizuotos. Visos spieskimės po Moterų Sąjungos skaisčia vėliava ir dirbkim vienybėj!

M. Jokubaitė,
A. L. R. K. M. S. Cent. pirm.

GIEDRINININKŲ 11-SIS SEIMAS!

Amerikos Giedrininkų 11-sis Seimas įvyks šimet Cleveland, Ohio 28, 29 ir 30 dd. Rugpiučio mėn., Lietuvių svetainėj, 6835 Superior ave., netoli Lietuvių Bažnyčios.

27 d. rugpiučio L. Vyčių 25-ta kuopa su pagalba vietinių Giedrininkų rengia milžinišką priešseiminį išvažiavimą.

Iškilmingos priešseiminės pamaldos bus 8:30 val. ryte, 28 d. rugpiučio, Šv. Jurgio lietuvių bažnyčioj, East 66 ir Superior St.

Seimo sesijos prasidės 10 val. t. y. tuojaus po pamaldų. Tą patį vakarą L. Vyčių 25 kp. stato 3-jų atidengimų veikalą "Nastutė". Pertraukose kalbės žymus Giedrinin kai-kalbėtojai. Be to bus pamarginimų.

Antradieny Seimo sesijos prasidės sulig Seimo nuosprendžio. Vakare-gi nieko nebus tikslu, — duoti atstovams-ėms poilsio ir progos pasigrožėti Cleveland'o mies tu.

Trečiadieny taip pat sesijos prasidės sulig Seimo nutarimo. Vakare Giedrininkų vietinė kuopa bendrai su Vyčių 25 kp. rengia vakarienę-puotą Lietuvių svetainėj, 6835 Superior ave.

Giedrininkai, Moksleiviai ir Alumnai bei Rėmėjai teiksis pributi Clevelandan nedėlioj, 27 d. rugpiučio, 9:00 val. ryte.

Giedrininkai bei Moksleiviai, kurie norėtumet gauti vėltui kambarius pragyvenimui, pas privačius žmones iš anksto susineškite su M. Ardžis, 1201 E. 80 str., arba Jonas Kemėšis, 972 Ida str., Cleveland, Ohio.

Telegramas, aukas ir pasveikinimus bei inešimus Seimui galima siųsti Seimo vardu pas J. Jonušką, 1029 E. 79-th str., Cleveland, Ohio. Laiko prieš Seimą, jau visai mažai tebeliko, visi Giedrininkai-Moksleiviai sukruskite dirbti sparčiau. Kas gali lai vyksta Seiman. Kuopos lai pasistengia prisiųsti nors po vieną delegatą. Kas negali atvykti Seiman, lai prisiunčia inešimų bei aukų. Alumnai bei Rėmėjai prašomi atvykti Seiman kuoskaitlingiausiai ir padėti mums Giedrninkams tobulinti organizaciją.

Giedrininkų Centro Pirmininkas, **M. F. Daumantas.**

Iš Lietuvos

Abeliai. Kaipo nuo Latvijos parubežio neprošalį bus pasidalyti žiniomis su musų broliais gyvenančiais Latvijoje.

Birželio 11. Abeliuose buvo koncertas. Koncertą rengė Pavasario Draugija. Programa buvo gana plati; apie 20 numerių. Dainavo chorai vyrų ir moterų, choras mišrus, kvartetai, duetai ir solistai. Ypač klausytojus žavėjo solistas P. Viršulis, akompanuojant P. Latockui. "Kur tas šaltinėlis" ir "Yra toks žodis." Bendrai imant koncertas pasisekė. Kas be ko! kad nebutų įsibrovę ir mažučių disonansų. Tik vienas liudnas apsireiškimas, kad musų publika dar nepriruošta. Laike koncerto, kuomet visos mintys persikelia į aukštą padangę, o čia tarpe publikos, šnekučiavimai, juokavimai su meilužėmis. Mačiau buvo ar iš latvių inteligentų, tai kokį įspudį išneš tie musų broliai, kad mes taip toli pasilikę kulturoje. Žodis apie koncerto organizatorių. Jonas Viršulis pavasarininkų narys pirm dešimties metų nuvyko į Ameriką; vaikinas nuo žagrės, ten už vandenų užsidarbavo ant duonos musų, dar ir varg šę seserį šelpė. Žmogus ne prastojo ne tikybos, ne doros, bet ėmės prie darbo. Turėdamas gerą balsą mokinosi muzikos ir lavinosi giedojime prie garsių muzikų. Išlavinęs balsą ten už vandenių koncertavo. Dabar virtus naujai gadynei grįžo į Tėvynę. Nenoriu aš girti P. Viršulio, bet statau kaipo pavyzdį musų broliams lietuviams. Duok Dieve, kad ant akmenų digtų tokie lietuviai.

("Rygos Balsas".)

Kaunas. — Š. m. liepos mėnuo labai lietingas. Kaip pradeda lyti, lyja po septynias dienas. Liepos iš 26 į 27 dieną naktį taip smarkiai lijo, jog miesto gatvėmis nebuvo galima praeiti, vanduo kriokte kriokė Nemunan. Rytą Nemune vanduo pakilo ant viso sieksnio. Nemaža žalos padarė tiems biznieriams, kurių malkos ir šiaip medžiai buvo sukrauti Nemuno pakrantėse prie vandens, nes išnešė. Šiaip nuostolių bei aukų nėra.

Visoj Lietuvoj šimet žieminių ir vasarinių javų, ypač žirnių, miežių derlius geras, o kai-kur ir labai gražus, kad tik galėtų žmoneliai gražiai nuvalyti laukus. Sieno ir buvo prižėlę, bet tas ilgusis lietus nemaža supudė.

Kad pasiseks nuvalyti gražiai laukus, tai ekonominė Lietuvos padėtis dar daugiau pagerės, maisto produktai atpigs ir eksportas padidės. Šiandien mus baisiai vargina vokiečių markės puolimas, kartu su tuo vyksta nepaprastas prekių kainų kįlimas. Valdininkai, gaudami po 3300 auk., gauna pusbadžiai gyventi, o apie drabužius negali nė pamanyti. Amatninkai tai daug daugiau uždirba ir darbo turi.

Dabar Kaune einant Laisvės alėja pro Lietuvos Ukio Banką, žmogus pamatai savotišką reginį: mat Banko priecangy vienoj pusėj įvairių valiutų kainų lentelė, o antroj pusėj didelis veidrodis. Tai veidrody be atvangos figuruoja dvejopų išreiškų fizionomijos. Kai doleris kyla, tai matai linksmius biznierių veidus, bet nusiminusius šiaip jau piliečių, o kaip jis krinta, kartais ir labai smarkiai, tai tuose aukščiau linksmuose veiduose didžiausį skausmą, šių antrųjų jau dabar šypsosi akutės. Tai čia vien taip ir raiteliojasi žmonių upas, kylant ir krintant markei.

Ilgėsys.

DIDELIS BARGINAS

Parsiduoda farma 80 akrų, nauji bildingai su automobiliais, 2 geri darbininkai mulai, naujas vėjinas ir visi farmos įrankiai nauji, 2-vi geros karvės, 14 kiaulių, 200 vištų ir taipat randasi daugiau iš mažų gyvulių. Farma yra gražioj vietoj, gera žemė, arti miesto, prie gero kialio ir prie pat geležkelio. Tas viskas parsiduoda visai pigiai. Priežastis pardavimo, vienam persunku gyventi.

Kas atsirastų pirkti, tai su platesnėm žiniom kreipkitės šiuomi adresu:

A. W., P. O. Box No. 341, Madison, Florida.

ANT PARDAVIMO.

Parsiduoda lietuviška keptuvė, 2 muro namai prie vienos vietos, arklys, vežimas ir visi reikalingi daiktai del gero biznio. Per 15 metų tas biznis buvo laikoma ir vieta labai tinkanti del didelio biznio. Priežastis pardavimo del sveikatos sumažėjimo, norintis pirkti kreipkitės pas mane patį, šiuomi adresu:

Mat. Griber, No. 1 Cherry Str., Curtis Bay, So. Baltimore, Md.
(37)

Pranešimas

LIETUVOS ĮSTATYMAI.
Tik ką gauta iš Lietuvos.

Jeigu nori žinoti ir kitiems pasakyti apie Lietuvos valdžią ir jos tvarką, įsigyk šią svarbią knygą. Lietuvos Įstatymus redagavo Vyriausioje Tribunolo Pirmininkas, A. Kriščiukaitis.

Knyga 1032 puslapių, kaina $5.00 ir Tumo — Vaišganto raštai, 4 tomai — $2.50. Kreipkitės šiuo antrašu:

Š. DAUNORAS
222 So. 9-th Street, Brooklyn, N. Y.

P. S.: Pas mane galima gauti įvairaus turinio knygų, taipat parvežtos iš Lietuvos k. v. istorijų, maldaknygių, dainų su gaidomis ir be, giesmių keturiems balsams, mišių, teatralių veikalų ir t. t. Reikalaukit kataliogo. **St. Daunoras.**

Į LIETUVĄ IR IŠ LIETUVOS

LAIVAKORTES galima gaut pagal prekes kompanijų ir ant geriausių laivų visų linijų pas seniausią LIETUVIŠKĄ agentą — **G. KUNAŠAUSKĄ.** Agentura uždėta 1910 m.

PASPORTUS išreikalauju visiems keliaujantiems į LIETUVĄ.

Atvažiuojančius iš kitų miestų patinku ant stoties.

Persiuntimas **PINIGŲ Į LIETUVĄ** pagal dieninį kursą.

ATYDA. Mainymas pinigų ne priverstinas, bet išmainau, jeigu kas klausia.

G. Kunašauskas
179 E. 3-rd Street, New York, N. Y.

Pakirpti plaukai ir pleiskanos nėra maoni kombinacija. Tos nešvarios baltos pleiskanų lupynos sunaikina gražiausius kiekveno plaukus.

Ruffles

yra mirtinu priešu pleiskanų. Tik kelis kartus panaudojus jas iš galvos visiškai pranyks pleiskonos. Palaikymui sveikos galvos odos ir gražių žvilgančių plaukų, naudokit *Ruffles*.

Kaina 65 centai aptiekose, arba už 75 centus prisiunčiame tiesiai iš labaratorijos.

F. AD. RICHTER & CO.
104-114 So. 4th St. Brooklyn, N. Y.

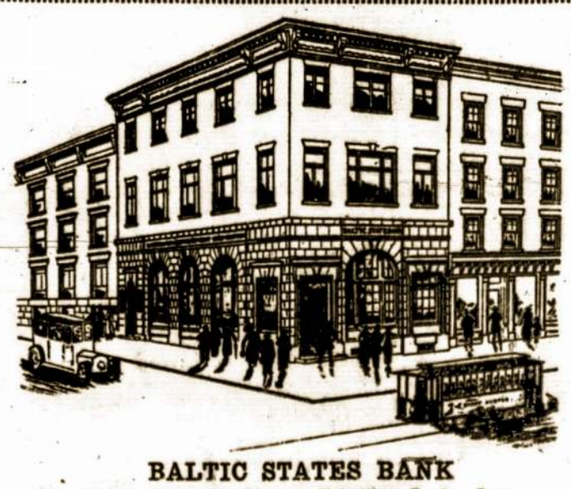

BALTIC STATES BANK

Pirmutinis ir Vienintėlis Lietuvių Valstijinis Bankas Rytuose.

KAPITALAS IR PERVIRŠIS — $270,000. Turtas jau siekia—$1,125,000.

Priima Depozitus ir moka 4%. Depozitus galima siųsti per paštą

SIUNČIA LIETUVON ir į kitas pasaulio dalis pinigus tų kraštų pinigais, arba AMERIKOS DOLERIAIS. Išmoka greičiausiai ir teisingiausiai. Ligi 1 d. liepos, 1922 m. arti 20,000 žmonių kreipėsi į mus plaigų siuntimo reikalais. TAS PARODO, KAD ŽMONĖS PASITIKI BALTIC STATES BANKU. Pasitikėjimą mes išdirbome teisingumu, sąžiningumu ir draugiškumu.

PARDUODA LAIVAKORTES Į LIETUVĄ ir iš Lietuvos ant visų laivų linijų ir kostruopiausiai prižiuri, kad keleivini turėtų smagę ir gerą kelionę.

BANKAS ADARAS kasdien nuo 9 v. ryte ligi 5 v. vakare, subatomis — ligi 7 v. vakare. TELEFONAS: WATKINS — 2142.

Visais reikalais rašydami adresuokite šitaip:

BALTIC STATES BANK, 294 EIGHTH AVE., NEW YORK, N. Y.

BALTIJOS-AMERIKOS LINIJA 9 Broadway, New York, N.Y.

TIESI KELIONĖ Į **LIETUVĄ**

PER HAMBURGĄ, PILIAVĄ ARBA LIEPOJŲ

Važiuokit visi parankiu ir tiesiu keliu
Lietuviai važiuojanti į Piliavą aplenkia lenkų juostą (karidorą)
Visa trečia klesa padalinta į kambarius — Ant 2-jų, 4-rių, 6-šių ir 8-nių lovų

LITUANIA ..... Rugsėjo 6
POLONIA ..... Rugsėjo 20

Iš New Yorko, Bostono ar Philadelphijos į HAMBURGĄ $103.50 — PILIAVĄ $106.50 — Į KLAIPĖDĄ IR LIEPOJŲ $107.00.

Mes apmokėsime geležkelio tikietus iš Philadelphijos ar Bostono į New Yorko.

Kreipkis prie vietos agento.

VIETINĖS ŽINIOS

SVARBUS FEDERACIJOS APSKRIČIO SUSIRINKIMAS.

New Yorko ir Brooklyno Federacijos apskrities svarbus susirinkimas įvyks penktadieny, rugpiučio 25 d., 7:30 val. vakare, "Garso" name.

Draugijų ir kuopų atstovai malonės laiku susirinkti, nes esama daug svarbių reikalų aptart. Svarstysim inešimus į sekamą Federacijos kongresą, rinksime delegatus ir t. t.

Valdyba.

IŠ MUSŲ JAUNIMO DARBUOTĖS.

L. Vyčių N. Y. ir N. J. apskričio susirinkime, rugp. 13 d., Paterson, N. J., suorganizuota šio apskrities "Base ball league" (Svaidininkų Susivienijimas), prie kurio prisidėjo šie L. Vyčių kuopų rateliai: Paterson, N. J., Brooklyn, N. Y., Harrison, N. J. ir Elizabeth, N. J. Rungtynės bus rengiamos kas sekmadienis visą sezoną. Rugp. 27 d. Patersoniečiai su Harrisoniečiais imsis Harrisone; Brooklyniečiai su Elizabethiečiais Elizabeth'e.

Antras iš svarbesnių nutarimų yra: organizuoti N. Y. ir N. J. L. Vyčių apskrities chorą, kurio vedėju laikinai bus vytis Odelis, Harrison liet. par. vargonininkas.

LIETUVIAMS SEKASI.

Nesenai Dr. Pr. Šivickis, valdžios siunčiamas išvažiavo profesoriauti į Manilos universitetą. Gi medicinos daktaras, Juozas Paulonis, jau antri metai, valdžios siunčiamas, važinėja po plačiąją Ameriką, lankydamas gydymo institucijas, laikydamas paskaitas apie sveikatą, duodamas instrukcijas.

Dr. J. Paulonis laiške savo namiškiams džiaugiasi, kad Jungtinių Valstybių vyriausybė Lietuvą de jure pripažino.

IŠ S. L. R. K. A. 135 KP. SUSIRINKIMO.

Sekmadieny, rugpiučio 13 d., Apreiškimo Panelės Šv. parapijos salėje įvyko S. L. R. K. A. 135 kp. mėnesinis susirinkimas. Susirinkiman atsilankė šešta dalis kuopos narių. Atlikus kuopos svarbesnius dalykus, prieita prie naujų sumanymų. Sumanyta daryti išvažiavimas. Susirinkimo didžiuma balsų sutiko rengt išvažiavimą ir išrinko komisiją iš šių draugų: F. Barbšys, Paulionienė, V. Pukas ir P. J. Kyrius. Nutarta rengti išvažiavimas 13 d. rugpiučio, 1922 m., Forest parke, Ground No. 1.

Susiv. Narys.

IŠ NEW YORKO.

Kun. J. Šeštokui išvažiavus atostogų Lietuvon, jį pavaduoja jo asistentas kun. J. Simonaitis, didis jaunimo prietelis ir organizatorius. Vargonininku dabar yra Stasys Daunoras, kurs nesenai sugrįžo iš Lietuvos.

S. L. R. K. A. 106 kp., New Yorke, naujai perinkta valdyba. Pirmininku išrinktas Motiejus Petkus, raštininku Z. Maksvytis, 409—44-th str., Brooklyn, N. Y.

BROOKLYN, N. Y.

Karalienės Angelų parapija

Rugpiučio 20 d. po pamaldų par. svetainėje įvyko Šv. Kazimiero Draugijos Kaune reikalais susirinkimas. Kalbėta apie katalikiškos spaudos reikalingumą, jos geras pasekmes Tautai ir Bažnyčiai. Į Šv. Kazimiero Draugiją įsirašė amžinaisiais nariais sekančios ypatos: 1) Antanas Morkunas $35.00, 2) Andrius Digris net $40., 3) Antanas Adraitis $35., 4) Pažymėtina, Tamošius Maknevičius ir ir jo žmona, 5) Agota — abudu įsirašė amž. nar. ir imokėjo $70.00, 6) Ona Šarkaitė imokėjo net $40. ir 7) Pranas Pučkis iš Philadelphijos.

Apie 14 narių įsirašė metinių. Prie Karalienės Angelų parp. įsisteigė Šv. Kazimiero Draugijos skyrius, kurs tolesniai rupinsis spaudos reikalais ir norintieji galės, per jį įsirašyti į minėtą Draugiją. Skyriaus valdyba: pirmininkas Antanas Gričiūnas, vice pirmininkas Antanas Andraitis, sekretorius Juozas Juškauskas, iždininksa Tamošius Maknevičius ir valdybos narys Kazimieras Brožis. Susirinkime buvo svečiai iš Philadelphijos ir kitų kolionijų. Susirinkimas davė gero įspudžio. Iš visų veidų triškė malonumas ir prielankumas katalikiškai spaudai Lietuvoje. Išgirdę, kad Šv. Kazimiero Draugija Kaune, taip įsigalėjo, jog atidarė savo knygynus Vilniuje, Ukmergėje, Telšiuose, Šiauliuose ir k. ir kad darperka Kaune milžiniškus kitus namus, savo džiaugsmą susirinkimas išreiškė rankų plojimu. Nekurie nariai senius gavę knygas iš Kauno: A. Andraitis, Savickas, Karlauskaitė, O. Masiuliutė ir k., išreiškė viešą padėką Šv. Kaz. Dr-jos valdybai už labai geras prisiųstas knygas. Susirinkusieji pasižadėjo dar daugiaus narių surasti Šv. Kaz. Dr-jai. Visiems nariams ypatingai Amžiniemsiems, kurie nesigailėjo didesnio pluošto pinigų skirti katalikiškos spaudos sustiprinimui ir išplatinimui, o taipogi davė gražiausį pavyzdį kitiems musų vientaučiams broliams ir sesėrims Kristuje, tariu didžiausios padėkos ir pagarbos žodžius, o Dievas telaimina musų brangią Tėvynę-Lietuvą ir visus prakilnius darbus del jos.

Kun. Petras Kaščiukas.
Šv. Kazimiero Draugijos Kaune, Generalis Įgaliotinis Amerikoje.

L. D. S. 12 KP. EKSTRA SUSIRINKIMAS.

28 d. rugpiučio, Karalienės Angelų parapijos salėje, 7:30 val. vakare bus L. D. S. 12 kp. susirinkimas. Gerbiami L. D. S. 12 kp. nariai ir narės nepavėluokite susirinkti. Ateikit visi ir visos. Bus labai svarbus susirinkimas. Jau artinas šių metinis L. D. S. seimas. Minėtam susirinkime turėsime progos daug ką kalbėti apie L. D. S. reikalus ir turėsime išrinkti delegatą.

Kviečia L. D. S. 12 kp.
Valdyba.

IŠVAŽIAVIMAS.

Moterų Sąjungos 24 kp. rengia puikų išvažiavimą į Glendale parką, No. 27, rugpiučio 27 dieną, 2 valandą po pietų. Visos narės butinai turės atvykti. Taipgi kviečiame kuoskaitlingiausia atvykti svečių. Rengiama gražus ir įvairus programas, bus skanių užkandžių ir gėrimų.

Jei tą dieną lytų, tai meldžiame visus sueiti į Karalienės Angelų parapijos salę.

K-pa.

AUKOS SURINKTOS MANIFESTACIJOS PRAKALBOSE RIGP. 5 D., 1922 M., NEW YORKE.

Babrinčius Jonas $2.00.

Po $5.00: L. Remeika, J. Mikalajūnas, S. Kervelis, M. Mickevičienė.

Po $2.50: A. Matijušaitis, M. Zabruškevičius, J. Viršulis, S. Čerebiejus.

Po $1.00: F. Karbotas, M. Barusevičienė, K. Bereišis, J. Sinkevičius, D. Jacelis, A. Rukštelienė, K. Karys, J. Vrublianskas, T. Čirkelis, J. Žaura, F. Jukanevičius, F. Giedraitis, J. Kiedeikienė, V. Urbonas, J. Orchas, P. Mikolainis, J. B. Šaliunas, P. Stonkevičius, N. N. J. Banišauskas, A. Greičiunienė, K. Zobienė, M. Žilinskiutė, M. Dovydnitienė, Mrs. Dumblienė, O. Kairiutė, E. Tamkuniutė, J. Pečiulis, V. Šerkšnelutė, O. Šarkaitė, P. Alekas, P. Ruskis, W. Barnavičius, W. Keneta, J. Ližius, J. Sephon, G. Karkus, J. Zabanauskas, V. Zubrickas, J. Stačiokas, A. Rinkunas, V. Paris, J. Meinis, P. Žilius, P. Maciulskis, R. Pelronis, R. Jaknauskienė, J. Jaknauskas, P. Kazlauskas, K. Misiaucius, M. Vasilis, J. Žemaitis, Sinkevičius, J. Stangus, M. Butkuvienė, M. Petravičienė, A. Kazlas, A. Matulonis, S. Gegžna, P. Šertvitis, J. Karalius, M. Mukleda, B. Šiliunas, J. Šulskis, M. Andruškevičius, U. Mikulskienė, J. Bagdanavičius, J. Belderiutė, M. Sidaravičiutė, S. Kazlauskienė, K. Augustaitis, F. Zvilavičius, A. Markelis, B. Vaikas, J. Babravičius, J. Venskus, K. Matukaitienė, B. Murikinas, O. Stanisloviutė, A. Simonaitis, M. Klusavičienė, N. Karektina, M. Liukas, F. Kučinskas, M. Buinauskas, V. Žaliauskienė, A. Žigas, O. Noreikienė, P. Galinis, A. Kaneikas, J. Poščenė, P. P. Šertvietis, T. Sušinskas, V. Žilius, S. Stepšys, A. Žukauskas, A. Kazlauskas, A. Čirvinskas, E. Butkus, M. Žvirblis, M. Daujotienė, J. Noreika, V. Dzareckas, A. Puodžius, J. Šeštokas, J. Šatkus, A. Laučaitis, J. Lapinskas, P. Zoruškaitė, J. Daušiunas, M. Skrodenis, K. Kristaponis, J. Prapuolėnis, P. Ikanas, K. Meškunas, J. Šeliauskas, A. Blažukas, P. Vilkendis, V. Zalenas, V. Karpavičius, A. Bataitis, B. Milkunas, V. Kaminskas, J. Jakaitis, J. Gudiskas, J. Navaiskis, P. Mikšys, K. Laukunas, J. Trečiokas, J. Sleivis, S. Birlis, P. Janiša, O. Mikalinskienė, M. Naukaitė, K. Remenkius, S. Remenkius, I. Venskus, P. Čarnėšauskas, A. Gatauskas, V. Kurtinaitis, P. Gudeika, Matvilienė, Matvilutė, A. Matviliutė, A. Zalis, M. Catarla, M. Catarlienė, I. Pakštas, I. Kliorikaitis, P. Bairiunas, F. Simanavičius, R. Brazis, V. Ambrazevičius, P. Sopienė, Akusevičienė, Lisauskas, Smetonienė, O. Stanculaitė, V. Sidarienė, M. Gergeliutė, A. Benediktienė, M. Mangaudaitė, V. Andruškienė, A. Digrienė, A. Sagienė, K. Maksvitienė, U. Šeškiutė, A. Degris, J. Gedžiūnas, A. Savukas, J. Tomdis, J. Butkus, J. Mašonis, J. Pažosis, J. Bubnelis, A. Pranckevičius, J. Poškus, A. Kubilius, J. Streupy, T. Radzevičius, J. Namikis.

Viso	$231.00
Smulkių	$89.19
Viso surinkta	$320.19

(Bus daugiau)

NAUJOS DAINOS.

Naujos dainos su gaidomis, Chorams solo ir pianui, tik ką gautos iš Lietuvos.

No.		Kaina.
B1.	Aguonėlė ..... Vienam balsui prie piano	25c
B2.	Beaištanti Aušrelė IR Šią Nedėlėlę ..... Mišram chorui.	25c
B3.	Čia kraštas liudnas, ne jaukas ir Graudžia, gaudžia aukso varpas .... Mišram chorui.	30c
B4.	Devynios dainos ..... Chorui.	45c
B5.	Gerk, gerk, girtuokliėli Mezzo sopranui arba baritonui.	20c
B6.	Gėriau dieną, gėriau naktį ..... Mezzo sopranui arba baritonui.	30c
B7.	Geležinio Vilko maršas Duetas.	50c
B8.	Gundė mane bernužėlis Aukštam balsui.	75c
B9.	Girtuoklio daina. ..... Aukštam balsui.	40c
B10.	Jau pavasaris atėjo ... Mišram chorui.	25c
B11.	Keturi suktiniai	50c
B12.	Tautiški šokiai ..... Suktinis, Našlys ir Noriu miego.	30c
B13.	Karvelėli. ..... Viduriniam balsui.	35c
B14.	Lopšinė ..... Solo, žemam balsui.	35c
B15.	Laisvės daina ..... Mišram chorui.	35c
B16.	Lakštingalėlė ..... Solo.	25c
B17.	Mylėk ..... Vienam balsui.	35c
B18.	Močiute širdele ..... Trio (Smuikas, Balsas, Piano.) Aukštam balsui.	45c
B19.	Mergužėle brangi..... Žemam balsui.	30c
B20.	Nuliudimo valanda ... Aukštam balsui.	40c
B21.	Ne del taves aš, mergelė Solo	35c
B22.	Op! Op! ..... Mišram chorui	25c
B23.	O, kaip miela išgirst .. Tenorui.	45c
B24.	Rugiagėlės ..... Vienam balsui.	25c
B25.	Septynios giesmės .... Chorui.	60c
B26.	Šviesi naktis, mėnesiena Mišram chorui.	40c
B27.	Šeriau žirgelį ..... Viduriniam balsui.	75c
B28.	Sunku man gyventi .. Solo.	35c
B29.	Sudie' Lietuva ..... Mišram chorui	25c
B30.	Tų mergalių dainavimas Tenorui.	50c
B31.	Už klystančiu žmones.. Bažnytinė, Tenorui.	45c
B32.	Gailėsčio giesmė ..... Tribalsiam chorui.	20c
B33.	Dainų dainorėlis. ..... 30 Liaudies dainų, dviem ir trims balsams.	30c
B34.	Aušrelei beaištant .... Mišram chorui.	40c
B35.	Aušrelei beaištant .... Mišram chorui	60c

Šitas visas dainos galite gauti "Garse" prisiųčiant čekį, "Money Order" arba stampoms.

"GARSAS"
222 So. 9th St., Brooklyn, N. Y.

PRANAS GRAŽYS
Muriju, cementuoju, maleoju ir taisau šalygatvius ir sklepus.
Visą darbą garantuoju.
227 LEONARD STREET,
Tarpe Grand ir Power Sts.
Brooklyn, N. Y.

AKUŠERKA LIETUVĖ
MARIJONA TAMKIENĖ

Baigusi mokslą New Yorko mieste, Bellevue Hospital. Einu prie palagų ir atliekku darbą atsakančiai. Valandos: nuo 1 iki 8 po pietų.
429 Bedford Str., Brooklyn, N. Y.

Telephon 8832 Stagg.
Dobrovolskis ir Radzeviczius

GRABOREI, UNDERTAKERS
Laidotuvių Direktorei, išbalsamuojam ir laidojam numirusius
456 Lorimer str., Brooklyn, N. Y.
Tarp Grand ir Maujer gatvių.
ant visokių kapinių.

Tel. 4428 Greenpoint.
DR. J. WALUKAS
VALANDOS:
nuo 8 iki 10 iš ryto,
nuo 1 iki 3 po pietų ir
nuo 6 iki 8 val. vakare.
Nedėliomis pagal sutarimą.
161 No. 6-th Street,
BROOKLYN, N. Y.

Juoz. Garšva
GRABORIUS
TEL. 2320 GREENPOINT
Parsamdau automobilius ir karietas veselijoms, krikštynoms ir šiaip pasivažinėjimams
231 BEDFORD AVE.,
BROOKLYN, N. Y.
264 FRONT ST.
CENTRAL B'KLYN

Tel. 1950 Greenpoint.
Gydau ligonius su įvairiomis ligomis, o ypač mano speciালė,
— MOTERŲ LIGOS —
DR. H. MENDLOWITZ,
271 Berry St., Brooklyn, N.Y.
Kampas So. 1-mos gatvės
Gerai įsitėmykite adrėsą:
DR. H. MENDLOWITZ
271 Berry Street.

Telefonas Greenpoint 7831
Juozas Levandauckas
GRABORIUS
372 BERRY STREET,
BROOKLYN, N. Y.

P. Mikolainio Agentura
Parduoda laivakortes ant visų laivų Kompanijų nustatytomis kainomis: į Liepoją $107.00, į Pilį-Karaliaučių $106.50, į Klaipėdą $107.00 ir $5.00 War Tax.
P. Mikolainio Agentura parkviepia daugiausiai giminių iš Lietuvos į Ameriką.— Laivakortės nuo Kauno ir Liepojaus į New Yorką $114.00.
Parupina pasus, keleivius pasitinka ant visų stočių New Yorke, parupina gerą nakvynę, nusiunčia Bagažus ant dokų, aprupina Income Tax apmokėjimą, palydi ant laivų.
Kaipo Notary Public surašo Įgaliojimus, Pardavimo aktus, Affidavitus, Peticijas su paliudijimu Lietuvos Atstovybės Washingtone.
Siunčia Pinigus į Lietuvą greitai, Amerikos Doreliais ir Auksinais Žemiausiu dienos kursu. Kurie kreipiasi į Mikolainio Agenturą, visi buna užganėdinti.
P. Mikolainis
53 Hudson Ave., Brooklyn, New York.

LIETUVIS DENTISTAS
DR. A. PETRIKA
229 BEDFORD AVE.
Kampas North 4-tos gatvės, Viršuj Daunoros Vaistinės.
BROOKLYN, N. Y.
Valandos: nuo 10 val. ryto 12 val.
nuo 2 val. po pietų iki 8 val. vak.
Vasaros mėnesiais, iki spalio (Oct.) 1-mai d., subatomis ir nedėliomis uždaryta.

Telefonas Stagg 1042.
Budavoju naujus ir taisau senus namus, apdirbu apie langus ir duris metaliniais oro saugotojais.
Perkraustau biznio ofisus ir išdirbu kas prie jų yra reikalinga.
Visą darbą garantuoju.
Z. RUČINSKAS
524 Metropolitan Ave., Brooklyn, N. Y.

Didžiausia Brooklyne Lietuvio Čeverykų Krautuvė
Užlaiko geriausių išdirbysčių Čeverykus, W. L. Douglas. Emerson ir kitokius. Užeikite persitikrinti.
Simanas Pociunas
Kampas Berry Street
127 GRAND STREET, BROOKLYN, N. Y.

Tel. 1042 Stagg.

Juozas Ginkus
Fotografas
499 GRAND STREET, BROOKLYN, N. Y.
Kampas Union Avenue.
Fotografuoju Veselijas, Pagrabus, Grupas, Šeimynas ir pavienius. Darbas atsakantis, kainos prieinamos. Kurie mylit turėt GRAŽIUS savo paveikslus tad kreipkitės pas JUOZĄ GINKŲ, kuris padirba puikius Paveikslus, kaip mažus taip ir didelius visokiom spalvom. Reikale kreipkitės pas Juozą Ginkų.

LIETUVIO APTIEKA
Šiuomi pranešu, kad mano aptiekoje randasi visokios gyduolės, kaip Amerikoniškos, taip ir Europėjiškos. Žemiau pagarsinu tiktai tokias gyduoles, kurios tankiausiai yra reikalingos del apsisaugojimo arba del prašalinimo tokių ligų, kaip šaltis, su viso kuno skaudėjimu, reumatizmas, arba kaulų gėlimo ir nuo skilvio nemalimo. Prie tų paprastų žmogaus silpnybių visos didėsnės ligos prisideda.
Miltelei nuo šalčio ir viso kuno skaudėjimo 75c.
Miltelei nuo reumatizmo ir kaulų gėlimo 75c. Skilvinis Biteris $1.00,
Medicina ir Balsamas gerti ir tepti nuo visokio reumatizmo $1.50.
Todel, laike reikalo kreipkitės prie tautiečiu, o busite konogeriausiai užganėdinti.
Lietuvis Aptiekorius
FRANK A. URBAN
151 METROPOLITAN AVE. BROOKLYN, N. Y.

DVI PUIKIAUSIOS GALERIJOS BROOKLYNE.
LIETUVIS FOTOGRAFAS IR MALIORIUS
MOTIEJUS KICHAS
Jeigu Tamstoms pabodo kitų Fotografų darbas ir nesate užganėdinti, tad malonėkit kreiptis pas mane. Aš užtikrinu, kad mano darbu busit užganėdinti. Nes aš esiu pirmutinis Lietuvis Fotografas Brooklyne, ir pas mane galima užsisteliuoti arba nusitraukti visokių įvairumo paveikslų. Kainos labai prieinamos.
MANO GALERIJOS ANTRAŠAI:
227 Bedford Avenue, Tarpe No. 4-tos ir 5-tos,
579 Grand Street, Prie pat Lorimer St.,
BROOKLYN, NEW YORK.

NAMAI IR FARMOS
Ant pardavimo muriniai ir mediniai namai su dideliu pasirinkimu, mažu įnešimu ir prieinamiausia kaina, Brooklyno mieste ir visuose priemiesčiuose: East New York, Jamaica, Maspeth, Ridgewood, Greenpoint Flatbush, South Brooklyn ir Central Brooklyne.

1 fam.—nuo $1,500 iki $10,000	Įmokėti ant $1,000 nuo $150 iki $200
2 f. — $1,800 iki $10,000	6 f. — $3,800 iki $18,000
3 f. — $2,500 iki $13,000	8 f. — $4,000 iki $20,000
5 f. — $3,500 iki $15,000	20 f.—$11,000 iki $80,000

Budavojame namus ir duodame morgičius ant namų.
Kas per musų pardavimą perka, niko nemoka mums ir aprupiname teisingai.
Ant pardavimo 200 farmų su triobomis ir gyvuliais apie New Yorką, Jersey, South Island ir kitose valstijose, kur geriausios žemės, prie girių, vandenų ir musų tautos apgyventa. Parduodame su mažu įnešimu ir lengvu išmokėjimu.
B. ZINIS REALTY CO.
Tel. 3929 Stagg
420 Lorimer Street BROOKLYN, N. Y.
BRANCH OFFICE:
Pagal Grand Street

A. Kandrotas ir A. Mikalauskas
Naujai Pirkta Didele Bučerne
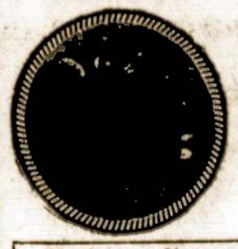

Kuriose galima gauti visokios, MĖSOS, užlaikomos pagal krajavą madą, kaip tai: Skilandžių, visokių Dešrų ir visaip padarytos Rukytos Mėsos. Jaunų Paršiukų, Kumpių, Krajavų Taukinių ir Kudų Lašinių.
Visados šviežia mėsa ir čystai (švariai) užlaikoma.
A. Kandrotas ir A. Mikalauskas
Vietoje buvusio M. Mierzwinskio.
125 GRAND STREET, kampas Berry St.,
BROOKLYN, N. Y. Tel. 3359 Greenpoint.