SUSIVIENIJIMAS LIETUVIŲ R. K. AMERIKOJE

APSAUGOS SKYRIUS

Susivienijimas turi net penkis Apsaugos Skyrius. Pomirtinės išmokamos po 150 dol., 250 dol., 500 dol., 750 dol., 1,000 dol., 2,000 dol. ir 3,000 dol. Mėnesinės į šiuos skyrius mokama pagal narių amžių.

Susivienijimas turi taipgi ir Vaikų Skyrių, S. L. R. K. AMERIKOJE

222 South 9-th Street Brooklyn, N. Y.

kurie moka metams $2.20. Apsaugą, jiems miršus, išmokama proporcionaliai pagal konstituciją.

GARSAS

Susivienijimo Lietuvių R. Katalikų Amerikoje Organas

Entered as Second Class Matter May 31, 1917, at the Post Office at Brooklyn, N. Y., under the Act of August 24, 1912

SUSIVIENIJIMAS LIETUVIŲ R. K. AMERIKOJE

PAŠALPOS SKYRIUS

Mokantiems 25c į mėnesį, pašalpa užmokama $3.50 savaitėje.
Mokantiems 50c į mėnesį, pašalpa išmokama $7.00 savaitėje.
Mokantiems 75c. į mėnesį, pašalpa išmokama $10.50 savaitėje.
Mkantiems $1.00 į mėnesį, pašalpa išmokama $14.00 savaitėje.
Mokantiems $1.50 į mėnesį, pašalpa išmokama ma $21.00 savaitėje.

S. L. R. K AMERIKOJE

222 South 9-th Street Brooklyn, N. Y.

No. 44 KAINA 5c. KETVIRTADIENIS, LAPKRIČIO (NOV.) 2 D., 1922 SINGLE COPY 5c. **Vol.-Metai VI**

Fašistai užvaldė Italiją.

FAŠISTŲ VADAS SUDARĖ KABINETĄ.

Roma. — Fašistai per ilgą liaką kovoję prieš Italijos valdžią, patys jos norėdami, galutinai atsiekė savo tikslo — nuvertė valdžią ir patys sudarė naują. Didelių jiems pasipriešinimų nebuvo. Kuomet fašistų vadas tapo karaliaus pašauktas Romon, jį minios gana entuziastingai sutiko, nes jo užpakaly ėjo didelė fašistų armija Romon. Fašistų vadui Mussolini pareiškus karaliui ištikimybę, jam pavesta sudaryti naujas ministerių kabinetas, vietos buvusio Faktos kabineto. Mussalini kabinetą sudarė iš šių partijų: 7 faišistai, 5 nacionalistai, vienas demokratas ir vienas katalikų partijos narys.

Kaip ilgai fašistams pavyks valdžią išlaikyti savo rankose, sunku pasakyti. Parlamente jie mažumą atstovų teturi. Sekamais rinkimais tikisi laimėti didžiumą. Bet kol rinkimai įvyks, fašistai spės žmonėms ganėtinai įsipykti ir todel abejotina, ar ilgai jie valdžią išlaikys.

ATIDARYS KOPERATYVĮ BANKĄ.

Chicago, Ill. — Lokomotyvų inžinierių Brolijos viršininkas savo kalboj pareiškė, kad už 90 dienų New Yorke Brolija atidarys kooperatyvį banką. Panašus bankas, kuris yra Clevelande, nešąs puikų pelną.

TRILIJONAIS SKAITO

Maskva. — Rusijoj popierinių pinigų cirkuliacijoj dabar esą 1,182 trilijonų rublių. Milijonai ir bilijonai rublių jau nieko gyvenime nebereiškią.

Raudonosios armijos užlaikymas, kurioj yra 800,000 vyrų, suėdąs trečią dalį viso budžeto.

Tokio. — Pasak gautų žinių, bolševikų kareiviai ramiu budu įėjo į Vladivostoką ir tuojau perėmę valdžią.

Londonas. — Busimuose rinkimuose į Anglijos parlamentą, lapkričio 15 d., į atstovus skaitoma 1,700 kandidatų.

ALIJANTAI NEGELBĖS ITALIJAI.

Paryžius. — Kilus Italijoj sumišimams, Italijos valdžia per savo ambasadorių Paryžiuj kreipėsi Francijos, kad toji pagelbėtų grąžinti tvarką Italijoj. Francuzų Užsienių ministerija atsakė, kad Italijos neramumai yra jos viduriniai dalykai, į kuriuos alijantai neturi teisę kištis.

Nujaučiama, kad karalius simpatizuoja fašistams, kurie senąjį ministerijos kabinetą nuvertė. Kelis miestus fašistai užėmė visai kariuomenei nesipriešinant.

Buvo reikalaujama paskelbt karo stovį šalyje, bet karailus atsisakė tai padaryti.

ŠV. TĖVAS SKIRSIĄS AMERIKAI DAUGIAU KARDINOLŲ.

Roma. — Šv. Tėvas paskirsiąs Amerikai du nauju kardinolu: New Yorko antvyskupį Hayes ir Chicagos antvyskupį Mundelein.

Paryžius. — Del ypatingo francuzų imperialistinio nusistatymo frankų kaina šuoliais puola žemyn. Francuzai delto yra labai nusiminę.

Vašingtonas. — Darbo Federacijos pirmininkas S. Gompers išsiuntinėjo atsišaukimus į darbininkų organizacijas, kad republikonų kongresas butų sugriautas.

Vašingtonas. — Esą susekta, jog apie milijonas asmenų, turinčių mažiausią po 5,000 dol. įplaukų metams, nemoka vyriausybei mokesčių. Tosios suktybės liečiančios milijonus dolerių.

Chatelaudern, Francija. — Susidurus Paryžiaus-Bresto traukiniams, trylika žmonių užmušta, daug mirtinai sužeista. Daugelis sužeistųjų nukentėjo nuo šalčių.

Maskva. — "Užėmus Vladivostoką, galų gale karas užbaigtas", pareiškė Leninas, kuris nori dabar pradėti derybas su Londonu.

Paryžius. — Visokie radikalai rengiasi prie revoliucijos Francijoje.

LENKIJA UŽDARĖ RUBEŽIŲ.

Maskva. — Lenkijos valdžia tiesioginiai uždarė rubežių Rusijos prekybai per Stolpi. Dabar Rusijai prekės reikės vešti aplinkiniais keliais per Rygą. Lenkija teisinasi delto elgėsio, buk per Stolpi eidavęs didelis šmugelis, buvus varoma per ten propoganda ir t. t. Reiškia Lenkija pabugo rusų įtekmės į jos liaudį.

Po to atsitikimo Lenkijos markė nupuolė 20 nuošimčių.

Paryžius. — Pranašaujama, kad neužilgo grius ir Francijos dabartinis ministerijos kabinetas.

Athenai. — Areštuotas kunigaikštis Andriejus, ex-karaliaus Konstantino brolis.

Geneva. — Vengrijos valdžios agentai ieško Bela Kun, buvusio Vengrijos sostinėj kraugerio.

New Yorkas. — Stambus kapitalistas Gary reikalauja labjau varžyti darbininkus ir stropiai kontroliuoti jų organizacijas.

New Yorkas. — Pernai, spalių mėnesy, bedarbių šiam mieste buvo 342,000, o šiais metais spalių mėn. 187,885.

Vašingtonas. — Amerikos Raudonasis Kryžius sekamais metais praleisias 9 milijonus dolerių gelbėjimui sunegalėjusių karo veteranų.

BONAR LAW,
naujas Britanijos premieras.

Londonas. — Mirė žinomas visam pasauly žymus Jezuitų vienuolijos kun. Bernardas Vaughan. Jisai buvo garsus kaznelininkas misijonierius. Visos jo seserys buvo vienuolėmis. Vienas brolis buvo vyskupu, o kitas kardinolu.

Albany, N. Y. — Sveikatos departamentas paskelbė, kad šių metų paskutiniais septyniais mėnesiais mirtingumas nuo alkoholio padidėjo 7,083 mirtimis.

Knoxville, Iowa. — Eksplioduvus gazalino bačkai, du asmenis užmušta, keturi sunkiai sužeista.

St. Louis, Mo. — Nusišovė milijonierius S. C. Edgar, 71 metų amžiaus.

SUGRĄŽINO FRANCIJOS KRYŽIŲ.

Pittsburgh, Pa. — C. A. Meletis iš Pittsburgh'o, kurs tarnavo Francijai su 28 divizija ir buvo 6 kartus sužeistas, sugrąžino Francijos prezidentui Millerand'ui gautą nuo Francijos atsižymėjimo kryžių.

"Daug mano palikta Francijoj, bet mano žaizdos, gautos nuo priešo kulkų, buvo niekai palyginus su žaizdomis gautomis, sužinojus, kad Francija gelbsti Turkijai" — jisai parašė Francijos prezidentui, grąžindamas gautą atsižymėjimo ženklą.

Bostonas. — Šiame mieste kalbėdamas, sekretorius Hughes, tarp kitko pareiškė, kad Hardingo administracija nusistačius - but drauginga visoms tautoms, neit sąjungon nė su viena.

Londonas. — Lloyd George, buvusis Anglijos premieras gavęs pasiulymą važiuot Amerikon su paskaitomis. Jei rinkimuose jisai pralaimės, pasiulymą priimsiąs.

Santiago, Chili. — Laivas Taltal 1,151 tonų įtalpos, nuėjo jurų dugnan.

Chicago. — Čia labai šilta. Per kelias dienas siluma siekė iki 75 laipsnių.

Honolulu. — Čia užsimušė du lakunu, kiti du sunkiai sužeisti.

Roma. — Įvykusiuose susirėmimuose tarp fašistų ir komunistų 22 žmonės užmušta ir daug sužeista.

RENGIASI PRIE DIDELIŲ LENKTYNIŲ.

VISUR EINA DIDELIS BRUZDĖJIMAS.

Šią savaitę malonu pranešti musų organizacijos nariams, kad keliolika kontesto darbuotojų žymiai pasivarė pirmyn, didelį burį naujų prie S. L. R. K. A. narių prirašė. Nors tie darbuotojai dar nėra pirmoje vietoje pastatyti, bet jei taip sparčiai ir toliau varysis, kaip pereitą savaitę, tai jų pastangos gražių vaisių atneš, jiems dovaną užtikrins. Asmens pirmose kontestininktų eilėse stovėdami gerokai nusiminė, nes jiems vis aiškiau darosi, jog jei ne šiandien, tai rytoj juos netik kad pavys, bet ir pralenks, iš jų pirmenybę paveržiant.

J. Matuza, J. Bartininkaitis, V. Marcinkevičius, B. Gabalis, A. Stauskas ir kiti su dideliu pasirįžimu darbuojasi ir neabejoja apie laimėjimą.

Darban stojo ir naujų pajėgų. Štai kun. M. J. Urbonas, iš Du Bois, Pa. liet. parapijos klebonas, vienu kartu prisiuntė 845 balsus. Kun. M. Urbonas yra labai atsidavęs Sus-mo gerovei. Jo pastangomis Du Bois kuopa išaugo į milžinišką kuopą. Jisai pats ją organizuoja ir tvarko. Dabar su nauju pasirįžimu ėmėsi darbo kuopos narių skaičiaus padidinimui.

Taipgi džiugina ir tas, kad didžiulė Pittsburgho apylinkė pradeda įsijudinti. Pittsburghietis Vl. Marcinkevičius sako, kad nors nelengva jam bus, bet iš paskutiniųjų dirbs, kad tas apylinkes pirmon vieton pastačius. Dirbant su tokia energija, su kokia jisai dabar dirba, savo tikslo atsieks, nes Pittsburgho apylinkėse dar begalo daug yra lietuvių katalikų prie Sus-mo nepriderančių. Taigi ten kuoplačiausi kontestininkams dirva.

Bevėliu telegramu gavome žinią iš Chicagos, kad ten apskritys rimtai rengiasi prie sunkaus, bet sekmingo darbo. Lapkričio 5 d. laikys susirinkimą ir ten sudarys visus planus, kuriais pasiremiant žut-but varysis, kad automobilį iš Nevulio paveržus. Dienraštis "Draugas" pažada tokiam apskričio darbui pilniausią ir nuoširdingiausią paramą.

Ramu dar Bostono ir Philadelphijos apylinkėse. Kažin, ar jie ten prie kažko nepaprasto rengiasi, ar visai neturi ambicijos padirbėti, kad laimėjus brangių dovanų. Mahanojaus apskrityje irgi ramu, bet už tai Wilkes Barrių ir Connecticut apskričiuose dirbama, organizuojama pajėgos lapkričio ir gruodžio mėnesių darbui. Apie N. Y. ir N. J. apskritį nė kalbos buti negali. Jų nusistatymas yra, kad automobilius ir grafofonų iš šių apylinkių nepaleisti. Mat čia darbuotojai sakosi mylį važinėti ir muzikos klausyti.

Dabar dalykai taip stovi, kad nesunku įspėti, jog lapkričio mėnesy prasides tokios lenktynės, kokių iki šiol dar nebuvo.

Buožė.

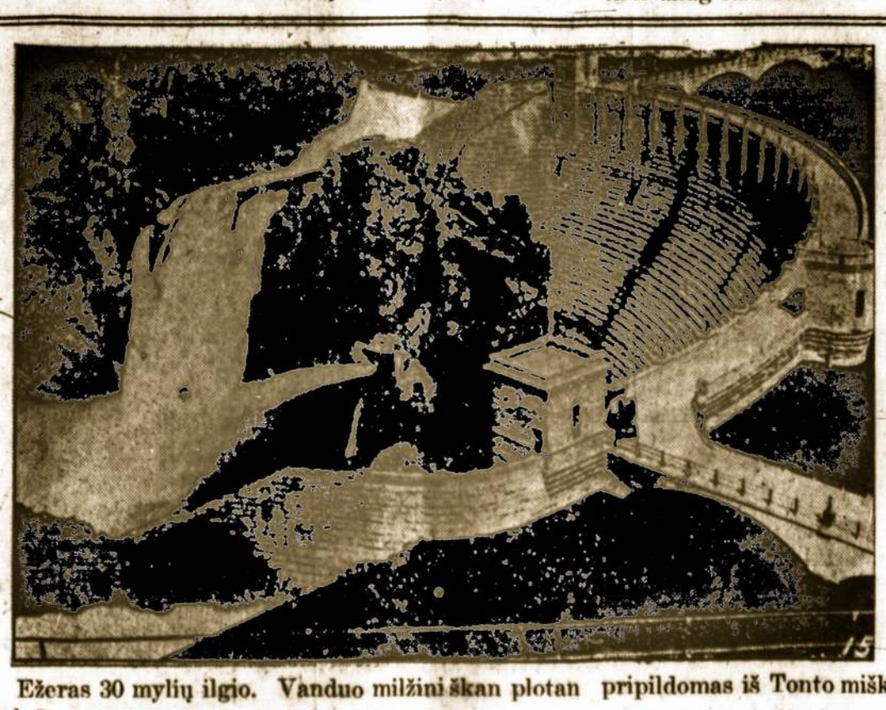

Ežeras 30 mylių ilgio. Vanduo milžiniškan plotan pripildomas iš Tonto miškų pakalnės.

KONTESTININKŲ DARBO DAVINIAI.

Mykolas Nevulis, New Britain, Conn.	7085
K. Petrokas, Detroit, Mich.	6670
A. Domeika, Brooklyn, N. Y.	5545
V. Montvila, Luzerne, Pa.	5485
J. Matuza, Elizabeth, N. J.	5220
J. M. Vieraitis, Worcester, Mass.	4990
T. Galčius, Bridgeville, Pa.	4965
J. Zubavičius, Scranton, Pa.	4975
J. Tetulis, Worcester, Mass.	4880
J. T. Pocevičius, Pittston, Pa.	4835
A. Ivinskas, Cleveland, Ohio	4430
J. Bartininkaitis, St. Louis, Mo.	4340
J. B. Serafinas, Akron, Ohio	4170
Vl. Marcinkevičius, Pittsburgh, Pa.	3335
M. Ravaitienė, Herrin, Ill.	2335
Ben. Gabalis, Springfield, Ill.	2335
D. J. Bendorius, Chicago Heights, Ill.	2110
Mot. Jušinskas, Shenandoah, Pa.	1995
A. Stankus, Sheboygan, Wis.	1025
J. Jonikis, Chicago, Ill.	935
J. Naudžius, Grand Rapids, Mich.	915
A. Avižinis, Providence, R. I.	850
A. Kašėta, Worcester, Mass.	850
Kun. M. J. Urbonas, Du Bois, Pa.	845

Butinai prirašyk savo draugą prie S. L. R. K. A.

SAVAITINIS LAIKRAŠTIS
"GARSAS"
Leidžia
Susivienijimas L. R. K. Amerikoje
Išeina Ketvirtadieniais.
Prenumeratos kaina:
Metams $2.00
Pusei metų $1.00
Užsieniuose $3.00
Skelbimų kainos ant pareikalavimo.
"GARSAS"
222 So. 9th St., Brooklyn, N. Y.
Tel. Stagg 8597

LITHUANIAN WEEKLY
"GARSAS"
Published every Thursday by
Lithuanian R. C. Alliance of America
A. J. Kitis,
Secretary and Business Manager
Yearly Subscription Rates:
In United States $2.00
To Foreign Countries $3.00
Advertising Rates on Application
"GARSAS"
222 So. 9th St., Brooklyn, N. Y.
Tel. Stagg 8597

NAUJŲ SVEČIŲ SUSILAUKUS.

Amerikos lietuviai yra tuomi laimingi, kad juos nuolat atlanko svečių iš Lietuvos, papasakoja apie Lietuvos laimėjimus, apie džiaugsmus ir nuliudimus, apie kovas, kokios reikėjo vest, kol iškovojo Lietuvai nepriklausomybę. Mums taipgi papasakoja apie vėlesnius Lietuvoj atsitikimus, krašto padėtį, ekonominį šalies stiprėjimą ir t. t.

Ir taip nesenai susilaukėm kun. Norbuto, buvusio "Ateivių Draugo" Škotijoj redaktoriaus, kun. K. Bičkausko, Kazlų Rudos par. klebono, kurs ilgą laiką gyveno ištrėmime Rusijoj, daug metų praleido gyvendamas bolševikų "rojuje", porą kartų jau buvo prie sienos pastatytas sušaudymui.

Neabejojame, kad tieji du gerb. kunigai pasidalins su lietuvių išeivija savo įspudžiais, patyrimais, atpasakos Lietuvos padėtį.

Šiomis dienomis susilaukėme svečių, kokių dar pas mus nesilankė — susilaukėme Lietuvos operos artistų: dainininkų pp. Petro Olekos, Jono Byros ir virtuozo-smuikininko p. Miko Leškevičiaus. Džiaugiamės ir didžiuojamės iš to, nes turėsime progos pasigerėti jau pilniausių lietuvių profesijonalų artistų dainų, tobulai sudainuotų, išgirsime ir pamatysime pirmutinės Lietuvos valstybės operos lakštučių, atskridusių mus suraminti, pradžiuginti, perkelti į dainų šalelę, į savo tėvyškėlę.

Iki šiol tik iš Lietuvos laikraščių težinojome apie musų artistų daromus Lietuvoje stebuklus. Daugelis tiems stebuklams netikėjo, manydami, kad perdaug giriamąsi, perdedama, giriama delto, kad tai musiškiai, ne svetimi. Dabar patys turėsime progos persitikrinti, kaip aukštai Lietuvoje opera pastatyta, kaip tobuli jos artistai.

Esame skaitę nevien Lietuvos laikraščiuose apie Lietuvos operą rašančius, bet rusų, vokiečių, latvių ir kitų, kur Lietuvos operai atiduodama didelis kreditas, lyginama su rusų ir vokiečių operomis, aukščiau statoma, negu lenkų ir latvių. Net žydai, kurie trankosi po visas šalis, kurie yra matę įvairių tautų operas, nekartą savo laikraščiuose K. Petrauską, Oleką, Byrą, Leškevičių ir kitus lygino su geriausiais artistais.

Trys iš Lietuvos operos kurėjų ir ją pastačiusieji atatinkamoje aukštumoje atvyko pas mus. Daugiau apie juos rasite jų biografijose, o dar arčiau susipažinsite, kuomet jie atvyks jusų kolionijon su koncertais. Nėra abejonės, juos priimsime nuoširdžiai ir ilgai—ilgai iš savo tarpo nepaleisime. Amerikos lietuviai iš savo tarpo davė keletą savo artistų Lietuvos operai, užtai turime teisę Lietuvos artistus ilgiau pas save palaikyti, pavaišinti ir jų dainomis ir muzika pasigerėti.

Reikia pažymėti, kad pas mus atvykusieji artistai yra artistai pilnoje to žodžio prasmėje: dainininkai, pianistai, smuikininkai ir t. t. Jie koncertams programus sudarys gražiausius ir įvairiausius.

Grįžtant prie Lietuvos operos, reikia pastebėti, kad taip umus operos susikurimas ir jos atsistojimas taip aukštam laipsny, netik mus pačius, bet ir kitataučius tiesiog stebina. Nieks ir nesvajojo, kad taip umu laiku galėsime susilaukt savos operos. Bet, kaip greit susikurė Lietuvos Valstybė, taip greit ir operos susilaukta.

Neveltui Lietuva dainų šalim yra vadinama. Mes lietuviai, netik mylime klausyti dainų, bet patys mylime dainuoti ir jau turime artistų, kurie mums tikrai tobulai padainuoja. Todel musų opera turi gražią ateitį.

Lai gyvuoja Lietuvos opera, jos artistai ir pas mus atvykę svečiai!

Apžvalga.

VIENMINČIŲ "KOVA"

Kiek laiko tam atgal buvom padavę žinutę apie "Sandaros" kovą su "Keleiviu". Ta tų dviejų cicilikų šlamštų kova ytin buvo įdomi. Viens į kitą šaudė įvairiais žodžiais, užmetimu ir šiokių ir tokių darė. Ir tai ant gero išėjo: pasirodė, kad ir vienas ir kitas laikraštis tik to tėra vartas, kokius vienas kitam prikaišiojimus darė. Gal but nevilkę aikštėn vieni kitų "dorybių", jei tas nalabasis biznis nebut pagundon įvaręs. "Keleivis" pas save burdingierium įsileido lenkų dienraštį. Visi tuomi pasipiktino. Rodos piktinasi ir "Sandara", kuri "Keleivio" priemonėmis "Maikio su Tėvu pasikalbėjimais" ėmė daužyti savo vienminčio "Keleivio" antausius. Pagalios "Keleivis" štai kokį dokumentą prieš "Sandarą" paskelbė:

"Liudymas —

"Šiuomi liudijame, kad mes, žemiaus pasirašiusieji, buvom nuvykę gegužės mėn. į 'Sandaros' ofisų po No. 327 E. St., So. Bostone, kad pasiteiravus, ar galėtų jie spaudin tiek lenkų dienraštį 'Kuryer Codzienny', ir duoti reikalingo vietos ofisui, padėjimui ir tt.

"Mes radom tenai vyrą, kuris pasakė mums, kad jie priimsią šitą darbą mielu noru. Jis nusivedė mus į savo spaustuvę, parodė mašinas ir kitus dalykus. Paskui jis parodė mums kambarį ant viršaus, sakydamas, kad jį turi užėmęs koks ten kliubas, bet jie galėtų pavesti jį mums ofiso tikslams.

"Mums išeinant šitas 'Sandaros' žmogus parodė didelio noro padaryti su mumis biznį, užtikrindamas mus, kad jie padarysią viską, kad suteikus mums parankumo, ir kad jų kaina busianti žemesnė, negu kitur. Bet kadangi vietas pas juos buvo perankšta ir jų spaustuvės įtaisymas dienraščiui buvo permenkas, tai sutarties su jais mes nedarėm."

(Pasirašo):

"M. Mackevičius,
Generalis menedžeris,
J. J. Tomaszewski,
Biznio menedžeris".

Tai mat už ką musų cicilikai tarpe savęs "kovojo".

SOCIALISTŲ "BLOFAS".

Varant rinkimų agitaciją į Liet. Seimą, sicial-liaudininkai visokių priemonių panaudojo. Savo partijos gyrimas tikrai išėjo iš krašto. Jau kad "blofuota", tai "blofuota". Iš jų agitacijos net prof. Voldemaras pasipiktinęs, kurs "Tėvynės Balse" rašo:

"Nesenai musų laikrašty buvo aprašyta, kaip p. Šleževičius mitinge iškėlė į padages savo nuopelnus tėvynei. Nepavydėjome mes nėkados socialistų liaudininkų vadui jo laurų. Mes tik manėme, kad jis apsiriko del vietos: Varšuvoje jam geriau pritiktų kalbėti apie savo nuopelnus. Nemiunint susiuostinėjimo su Varšuva 1919 m., jau vienas Hymanso projektas ir jo istorija užtikrino p. Sleževičiui Varšuvos dėkingumą.

"Nestebino musų nei d-ro Griniaus pasigirimai. Patekęs iš lenkų legijonų Lietuvon ir patapęs jos ministeriu pirmininku, jis ligšiai dienai negalėjo suprasti, ko Lietuva nori.

"Vienas Amerikos laikraštininkas, kurį jis važiojo savo automobiliu, rodydamas Lietuvą, pavadino d-rą Grinių 'sodžiaus daktaru'. Iš sodžiaus daktarò, žinoma, politikos nepadarysi.

"Kas kita, kai visa partija pradeda girtis. Štai sekmadienį 8 spalių didelė liaudininkų afiša kviečė mitingan, kurs turėjo tęstis visą dieną 1 valandą prie Soboro', paskui prie Rotužės ir vakarą — miesto sodne ir kurs liudnai jiems pasibaigė.

Ši afiša nušviečia visą liaudininkų veidą. Joje įdėta viduje paveikslas, kur matome: kairėje pusėje stovi kresnas Jonas Vileišis pricpinigų maišo, veik už save didesnį. Ant maišo parašas: 1,700,000 dolerių Liet. resp. — Dešinėje — du dideliu maišu. Ant vieno jų sėdi V. Čarneckis, o po jo kojomis parašas: 'rusus į katalikus versti kr.-d. partijai, Rymui, Bankams': kitas maišas vienuolynams su jezuitais.

"Apačioje po visų vaizdelių toks parašas: 'Liaudininkas Jonas Vileišis surinko Lietuvos Valstybei 1.700 tukstančių dolerių, partijai — nieko. Krikščionys demokr. Lietuvos Valstybei 150 tukstančių dolerių, savo partijai didelius maišus pinigų.'

"Mums sunku suprasti, kaip p Jonas Vileišis sutiko, kad jo vardas butų įtrauktas melan. Juk visa Lietuva žino, kad jis valstybei pinigų nesurinko jokių. Kalbamoje afišoje suma yra paskolos realizacija tarp Amerikos lietuvių. Šiuo darbu užsiiminėjo daugybė žmonių ir įstaigų. Tiesa, p. J. Vileišis dalyvavo irgi jame, tik del jo darbų teko girdėti priešingų nuomonių.

"Faktas yra, kad paskola realizuota blogai, tariant neišpirkta. Jos išleista 5 milijonams dolerių o išpirkta, anot liaudininkų afišos nepilni du milijonai. Butų vaikiška jos neišpirkimą versti ant p. Vileišio vieno, kaip yra vaikiška jo vieno darbui priskirti parduotąją dalį (1,700 tuks. dol.). Bet bus nemaža teisės ir tam amerikiečių tikrinime, kad paskola butų geriau nusisekusi, jeigu vieton Vileišio butų buvęs kitas atstovas.

"Lygiai netiesą skelbia liaudininkai, tikrindami, kad jų partijai p. Vileišis nieko nesurinkęs. Mums teko girdėti iš patikimų šaltinių, kad jis nepamiršo Amerikoje budamas nė liaudininkų. Be jo prisiųstųjų dolerių, kažin, ar galėję butų jie įsitaisyti savo 'Varpo' spaustuvę."

Atvykęs Amerikon J. Vileišis turėjo sukelt Liet. Laisvės Paskolos 5,000,000 dolerių, o sukėlė tik 1,700,000. Aiškiausią skriaudą Lietuvai p. Vileišis padarė neišnaudojęs Amerikos liet. tuo laiku buvusio duosnaus upo. Jisai iš pat pradžių užgavo žmonių įsitikimus. lindo ten, kur nereikėjo, norėjo savotiškai liet. organizacijas patvarkyti, slaptai organizavo soc.-liaudininkų partiją, ir jai paramą. Argi galėjo taip dirbant, bent kokias pasekmes turėti. Ir tikrai stebėtina, kad socialistai, jų kalba kalbant, drįsta mulkinti liet. liaudį, Vileišio darbus aukštinant, kurie valstybei pražutingais buvo. Ir tų 1,700,000 dol. p. Vileišis nebut sukėlęs, jei ne kun. Žiliaus uolus Paskolos reikale pasidarbavimas ir liet. kat. Lietuvos reikalų aukščiau už viską pastatymas.

Soc.-liaud. tai ištikro "poor" partija, jei tik Vileišio "darbais" pasigirti tegali.

KAIP CICILIKAI GAUDĖ BALSUS.

Kanuo "Laisvės" 186 Nr. štai kaip rašoma apie socialistų suktybes rinkimuose:

"Socialistams maža buvo įvairių pinklių kokias jie darė artinantis rinkimams į Seimą, kad į jį patekus. Sugalvojo dar vieną priemonę, kad varu privertus žmones balsuoti už juos. Štai ji.

"Ukmergės apskritis valdyba, susidedanti vien iš soc.-liaud., kurie save įstatė kandidatais į Seimą Utenos apygardos sicial-liaudininkų ir valstiečių sąjungos sąraše, dalinant sąrašų korteles taip išskirstė jas apylinkių rinkimų komisijoms, kad visi Ukmergės apskrities valsčiai socialistų sąrašų kortelių (ynač. soc.-liaudininkų ir valst. sąjungos) gavo daugiau negu reikėjo, tuo gi tarpu Krikšč. Demokratų, Ukininkų sąjungos, Darbo Federacijos ir Pažangos — Žemdirbių (kai kur dar lenkų ir net soc. demokratų) sąrašų kortelių visi valsčiai neteko, taip kad dalis rinkikų kiekviename valsčiuje krikščioniškų sąrašų kortelių visai negavo.

"Pv. Taujėnų valsčiui sąrašų No. No. 6 (Pažangos — Žemdirbių), 10, 11, ir 15 (Darbo Fed., Ukininkų ir Kr. Dem.) truko apie 300 kiekvieno šių sąrašų ir tuo budu apie 300 rinkikų tų sąrašų negavo. Baravykų kaimo gyventojai skundėsi tegavę iš 18 sąrašų tik 9. Vienas ukininkas pranešė kad jo šemynoje del trijų, turinčių teisę balsuoti, davė vos 20 kortelių. Kadangi sąrašų korteles Taujėnų apylinkės komisija tegavo paskutinėse dienose prieš pat rinkimus, nebesuspėdama jų daugiau pargabenti, rinkimams prasidėjus pagamino jų ant šapirografo ir davė jas rinkimų salėje, atėjus rinkikui jau balsuoti. Geral, kad šį rinkimų komisija sumanė nors tai dar padaryti. Kituose gi valsčiuose, netik nesistengiama kokiu nors budu gauti stingančių kortelių bet dar, kuomet minėtų krikščioniškų sąrašų jų atstovai atnešdavo, tai komisijos nariai — socialistai jas tyčiomis prašalindavo.

"Taip pv. Deltuvoje, kuomet vietinis klebonas patėmijęs, jog rinkimų bute, greta kitų sąrašų visai nėra krikščioniškų, griežtai pareikalavo pirmininko, kad juos padėtų, pirmininkas pasakė neturįs ir jų neieškosiąs, ir ne klebono dalykas to reikalauti. Bet kuomet klebonas pareiškė, kad jis pranešąs apie tai apskrities viršininkui, tai komisijos pirmininkas, paviję klebona miestelyje, bevažiuojant Ukmergėn, parodė ryšį kortelių No. 15 (kr. dem.) ir prašė to klausimo toliau nebekelti. Tų padaryti tegalėjo tiktai Deltuvos rinkimų komisijos pirmininkas, kursai praeitais metais už platinimą bolševistinės literaturos kalėjime prasėdėjęs 6 mėnesius. Labai įdomu ir kartu keistai atrodo, kad tokie žmonės yra skiriami apylinkės komisijų pirmininkais.

"Kurklių valsčiui Nr. 6 apskrities valdyba visai neprisiuntė, gi Nr. 10, 11 ir 15 mažai. Tuo tarpu gi Nr. 2 ir 3 (soc. ir valst. liaudin. sąjungos) pakankamai.

"Pantarių valsčiui, kadangi ten daugiau yra lenkiškai kalbančių, tai lenkų sąrašo kortelių (Nr. 8) visai neprisiuntė, gi kitiems valsčiams, kame lenkų nėra, jų prisiuntė perdaug.

"Tas pats su krikščionių sąrašu buvo Pagirių valsčiuje, kame neteko Nr. 10, 11 ir 15 virš 100 rinkikų.

"Kiek sužinota, visuose Ukmergės apskrities valsčiuose kortelių Nr. 10, 11, 15 kartu ir 6 prisiųsta mažiau, negu yra rinkikų skaitlius, tuo tarpu Nr. 2 ir 3 visur (be išimties) daugiau, virš normos.

"Kas gi čia kaltas yra? Aiškus dalykas, kad Ukmergės apskrities Valdyba, nes ji skirstė ir siuntinėjo sąrašus į savo apskrities apylinkių komisijas.

"Akyvaizdoje to aišku, kad Ukmergės apskrityje rinkimai nėra tai žmonių — rinkikų valios išreiškimas, bet pildymas valios socialistų. Žmonės rinko Seiman ne tuos žmones, kuriuos jie norėtų, bet tuos, kuriuos socialistai kišo. Argi leistinas dalykas toksai, koksai įvyko pv. Žemaitkiemyje. Čia rinkikų komisijos pirmininkas, pirmą rinkimų dieną, prieš pradėsiant rinkimus, atidarė rinkimų buto duris ir inešęs soc.-liaudininkų plakatą, pakabino jį greta durų! Arba tas pats pirmininkas rinkimų bute išdėstęs visas 18 sąrašų korteles, į 18 vokų pagal numerį, kad įteikti tiems rinkikams, atėjusiems balsuoti, kurie jų nebuvo gavę, gi ant viršaus visų uždėjo pluoštą Nr. 2, taip, kad vien Nr. 2 ir tematyti.

"Arba vėl: ar yra kur nors girdėta panaši vagystė, koki atsitiko nakty iš 10 į 11 spalio Ukmergės II (valsčiaus) apylinkės rinkimų bute, butent pavogta visos kortelės Nr. 15 (kr. demokratų). Vakare, prieš pat užbaigsiant rinkimus, visos jos buvo greta su kitomis, gi rytą neberasta jau Nr. 15 nei vienos, kitoms gi ramiai stovint savo vietose.

"Visi viršminėtieji faktai yra jau pranešti Ukmergės Apskritis Viršininkui.

"Kadangi tokie Ukmergės apskr. socialistų darbai yra aiškus prasižengimai: 1) prieš įstatymus, apsaugojančius rinkimų laisvę ir 2) nepildymą savo pareigų — lieka tiktai vienas išėjimas: 1) Patraukti teisman visus prasikaltusius, 2) šiuos rinkimus panaikinus, paskelbti antrus ir 3) kad užkirtus kelią panašioms šunybėms, apylinkių pirmininkais paskirti ištikimus žmones."

Argi stebėtina, kad, tokias suktybes darant, social-liaudininkai keletą nuošimčių šiuose rinkimuose laimėjo? Bet artai cicilikams išeis naudon — parodys ateitis.

MELUOJA IR NERAUSTA.

Liberalų "Vienybės" 85 Nr. koks tai "Žemaitijos Sunus" straipsnyje "Klerikalų frontas įra" nuo pradžios iki galui vien tik melais nori smunkančių soc.-liberalų sriovę aukštin iškelti, o katalikus pažeminti.

Pavyzdžiui iščituojame tik vieną iš jo skelbiamų melų:

"Tiesa, keikunas kun. Garmus surinko keleadešimtis tukstančių dolerių 'Kulturos Vajui', kuriuos sudėjo apgantos davatkėlės; bet, ant nelaimės, didelę dalį tų surinktų aukų Garmus prakišo. Mat jis, apimtas godulystės, kad surinkus kuodaugiausiai paramos savo nusižmugėliavusiems sėbrams Lietuvoje, didelę tų pinigų dalį pakeitė į Vokiškas markes, manydamas, kad markė pakils ir jis ta savo spekuliacija daug laimės. Bet, ant nelaimės, markė kas-kart vis puolė ir Garmus tąja savo spekuliacija labai daug prakišo."

Tai mat, meluoja ir neraus ta iš gėdos [illegible] liberalas su melu jau perdaug susigyveno, taip kad meluoti, šmeižti nepatinkamus sau asmenis, organizacijas ar partijas jam yra paprasčiausias daiktas.

Iš T. F. atskaitų "Vienybė" galėjo matyti, kad kun. Garmui jokių pinigų Tautos Fondas nėra davęs. Surinktieji Kulturos Vajui pinigai visi tebėra Tautos Fondo Centre. Jei norite, galit įsitikrint, pasiklausiant T. F. Centro.

Liberalai tvirtina buk jie turį proto ir tas protas jų neleidžia meluoti. Tik gaila, kad jų darbai ir elgėsiai visai ką kitą sako.

"LIETUVA PO KETURIŲ NEPRIKLAUSOMYBĖS METŲ."

Tokiu tai antgalviu žymusis Amerikos žurnalas "Current History" įdėjo Frances A. Blancherd straipsnį apie Lietuvą.

Straipsny pažymėta, kad Amerikoj esama milijonas lietuvių, tvirtų ir gerų darbininkų, kurie prisidėjo prie pakėlimo šios šalies industrijos. Taipgi pažymi, kad per maža Amerikos visuomenė iki šiol kreipė domėsio į Amerikos lietuvius, kurie ir pačioje Lietuvoje darų didelės įtakos, inešą į Lietuvos gyvenimą naujos, amerikietiškos sistemos.

Straipsnis Lietuvai prielankus, teisingai paduodantis žinias apie Lietuvą. Apgailėstaujama, kad lenkai neteisėtai yra užgrobę Lietuvos sostinę — Vilnių. Pastebima apie Žemės reformą, tą įvykį pagiriant ir plačiai parašyta apie Lietuvos ekonominį ir politinį stiprėjimą. Sykiu įdėta Lietuvos žemlapis, Vilnių, Gardiną inimant. Įdėta p. A. Stulginskio, p. J. Šimkaus ir p. V. Čarneckio fotografijos.

Tikybos ir Doros Kampelis

POPIEŽIUS, BAŽNYČIOS GALVA.

(Tąsa)

Bet štai prisiartino laikas, kada Petras jau turėjo palikti, ant žemės vietininku Kristaus, žengiančio dangun; reikėjo dar tik galutinai suteikti Petrui pažadėtoji valdžia: "Jau trečią kartą Jezus pasirodo savo mokiniams, prisikėlęs iš numirusių tarė Jezus Simonui Petrui: Simonai, Jono sunau, ar myli mane labiau už šiuos? Tarė jam: Taip, Viešpatie! tu žinai, jog myliu tave. Tarė jam: ganyk mano avinėlius. Taręs jam tretį kartą: Simonai, Jono sunau! ar myli mane? Nuliudo Petras, kad pasakė jam trečiąjį kartą ar myli mane; ir tarė jam: Viešpatie! tu visa žinai, tu žinai, jog tave myliu. Tarė jam: ganyk mano aveles." (Jonas XXI, 14-17).

Taip-tai Kristus išpildė Petrui duotąjį prižadėjimą. Ten Jis bandė Petro tikėjimą, čia gi ištyrė meilę. "Kristus, — sako, Šv. Jonas Auksaburnis, — taip labai, dieviškai numylėjo savo avis, kad tam tik jas pavesti tegalėjo, kas jas Jame ir po Jo labiausia numylėjo, užtat, aplenkdamas kitus Apaštalus, į Petrą tik kreipėsi: Ganyk mano avinėlius, ganyk mano avis". "Aš emu geras Ganytojas", kol buvau ant žemės pats jas ganiau; kad įžengiu dangun — buk mano vietininkas; dabok mano avydę. Valdyk Bažnyčią, netik avinėlius šiaip jau žmones, bet ir avis — apaštalus, vyskupus, kunigus. "Išganytojas, — sako vienas senovės Bažnyčios rašytojas, — pirma paveda Petrui avinėlius, paskui savo avis, nes stato jį netik ganytoju, bet aukščiausiu visų ganytojų viršininkų; nuo to laiko Petras turi ganyti Kristaus ir avinėlius ir avis, ir motinas ir jų vaikelius, vadovaudamas visokiems viršininkams; jis tad yra visų Ganytojas, visos Bažnyčios mokytojas."

Kai tik Kristus įžengė dangun, tuojau Petras užima jam Kristaus paskirtąją vietą, niekam iš Apaštalų ar jų mokinių neprieštarauja nt. Jis pirmas ragina pripildyti Apaštalų skaičių, išrinkti dvyliktąjį Apaštalą pasikorusiojo Judo vieton. Jis per Sekmines pirmas pradeda skelbti Evangeliją susirinkusioms minioms. Suimtas teisme vardan kitų apaštalų, kalba žydams. Jis pirmininkauja Jeruzolimos susirinkime ir nutaria paliuosuoti krikščionis nuo kai kurių žydų apeigų. Pirmas pradeda skelbti Kristaus mokslą pagonams. Jisai taip gi savo rimtybe teisia pirmąjį kreivatikį Simoną-Mogą. Apaštalai visam tam, netik neprieštarauja, bet jam visur pirmą vietą užleidžia; kur tik Šv. Rašte Apaštalų vardai išskaityti, visur Petro vardas pirmoje vietoje pa-

KOMUNISTŲ VADAS KU—KLUX KLANIETIS.

New Yorko valstijoj komunistų taip vadinamoji "Darbininkų partija" pastatė savo kandidatą į gubernatorius. Tuo kandidatu yra William F. Dunn, komunistų lyderis ir "The Worker", komunistų laikraščio redaktorius.

Ir štai iškeliama apie jį šioks dalykas: Komunistų kandidatas į New Yorko valstijos gubernatorius yra Ku—Klux—Klan slaptos organizacijos narys.

Ku—Klux—Klan organizacija yra slapta ir jos tikslas yra smaugt darbininkų judėjimą, persekiot ateivius, kovot prieš katalikus ir t. t. ir t. t. Ir tokia organizacija remiama komunistų!

Šis atsitikimas turėtų atkrapštyti akis lietuviams, kuriuos klaidina "Laisvė", "Vilnis" ir kiti šlamštai, nes aiškiai matote, kaip komunistų lyderiai rupinasi darbininkų reikalais, kaip veidmainingai jie žmones išnaudoja.

Laikraštis yra didelė galybė, nepaprasta veikimo priemonė, kuria mes ir nemokame ir nenorime rimtai pasinaudoti.

minėtas. Nors jis nei pirmas buvo Kristaus pašauktas, nei vyresnis metais, tik, matyt, pirmasis Kristaus, duota pirmenybė. Taipat elgias visi Bažnyčios Tėvai. Šv. Cirilius Jeruzolimietis vadina Petrą pirmuoju tarp apaštalų, vyskupų, Šv. Bažnyčios mokytojų. Šv. Ambraziejus net sako: "Petras — tai Dievo Bažnyčia".

Matome tat aiškiai, kad Išganytojas tiktai Šv. Petrui davė savo Bažnyčioje didžiausią valdžią, kad Petras tuojau elgėsi, kaip vyriausias Kristaus avinėlių ir avelių ganytojas, kad kiti apaštalai tą jo valdžią pripažino; kad nekitaip manyta visuose amžiuose.

Kristus įsteigė savo Bažnyčią visiems laikams; joje aukščiausią valdžią suteikė Petrui. Kadangi ta valdžia turėjo buti Bažnyčios pamatas, privalo jinai tol gyvuoti Bažnyčioje, kol bus pati Bažnyčia. Kaip Bažnyčia bus visados, taip ir jos valdžia privalo pasilikti iki pasaulio pabaigai ir nuo Petro perciti ant jo įpėdinių.

Gerai sako Šv. Pranciškus Salezietis: "Jeigu apaštalai Bažnyčios pradžioje, nors Šventoji Dvasia taip iš arti juos apšvietė ir pasiuntinystėje padarė stiprius, tačiau reikalavo Galvos — Petro, idant juos patvirtintų, — vieno Ganytojo, kad tvarkos ir pirmykštės vienybės prižiurėtų", „Tai dar labiau jis yra reikalingas Bažnyčiai dabar, liudnais laikais, kuomet tiek silpnybių tarp to Kuno sąnarių, kuomet atšalo meilė, kuomet tik save myli, niekas nenori klausyti kito žodžių ir drausmės". Petro valdžia, ypač pasidarė reikalinga, kad krikščionių tikėjimas išsiplatino po visą pasaulį, kad Kristaus Bažnyčiai priklauso daugybė žmonių, gyvenančių toli vienas nuo kito, kalbančių įvairiomis kalbomis. Dabar tuo labiau reikalingas pasidarė vienas aukščiausias mokytojas ir valdytojas, kurs jungtų vienon kruvon visų kraštų katalikus, neduotų išsiskirstyti Kristaus avelėms. Todel ir Kristus, liepdamas Šv. Petrui tvirtinti savo brolių tikėjimą, omenėje turėjo ne patį Šv. Petrą, bet ir jo įpėdinius apaštališkajame soste.

Šv. Petro įpėdinius yra Rymo vyskupai, arba popiežiai. Šv. Petras 25 metus buvo Rymo vyskupu; ten jis įsteigė apaštalų Sostą, ten liko nužudytas; užtat Rymo vyskupas liko Šv. Petro įpėdinis; visą valdžią, kurią Kristus buvo davęs Šv. Petrui tikėjimo vienybei užlaikyti, perėjo ant jo įpėdinių. "Nesiduos užginčyti ta tiesa, — sako Šv. Optatas, — kad Rymo Sostas pirmiausiai Petrui buvo duotas, kad jame pirmas sėdėjo Šv. Petras, apaštalų Galva, Bažnyčios uola ir pamatas; po jo gi — Šv. Linas, Klemensas ir kiti jo įpėdiniai, kuriems visų paklusnumas del katalikų vienybės priklauso."

(Bus daugiau)

S. L. R. K. A. yra darbininkų organizacija — kodel neprirašai prie jo savo draugo darbininko?

IŠ MUSŲ CENTRO

KATALIKŲ VAJAI JAU PRASIDĖJO.

"Darbininko" Vajus.

L. D. S. valdyba paskelbė savo organizacijos ir savo laikraščio "Darbininko" vajų, kuris žada tęstis du mėnesiu: Lapkričio ir Gruodžio mėn.

Sunku butų ir išskaitliuoti visas priežastis, del kurių tą "Darbininko" vajų turėtų nuoširdžiai ir uoliai remti visa musų visuomenė. Užteks pasakius, kad musų maž ne visa išeivija ir musų katalikų visuomenė susideda beveik vien iš darbo žmonių, vis viena ar tai butų rankų ar proto darbo darbininkai. Kol katalikai darbininkai neiškėlė savo vėliavos, nepastatė savo programo — socialistai skaitėsi monopolistais darbininkų klausimo. L. D. S. parodė lietuviams darbininkams naują kelią, t. y. kelią, senai jau Kristaus nutiestą, bet žmonijos pamiršta. "Darbininkas" per 7 metus gilią vagą nuarė musų dirvonuose. Del tulų priežaščių tasai laikraštis buvo nusilpęs finansiniai. Bet, matyti, jisai buvo brangus musų visuomenei, kad šį pavojų pajutus, skaitlingai susirinko jį gelbėti, ir netik jo gyvybę gelbėti, bet ir užtikrinti jam saugią ateitį. Busimais dviem mėn. visi mes turėsime gražios progos patalkininkauti Lietuvių Darbininkų Sąjungai. Kiekvienas pradėdamas nuo savęs, toliau eidamas prie savo kaimynų, draugų ir pažystamų — lai didina L. D. S. narių skaičių, arba bent "Darbininko" prenumeratorių skaičių. Kur nėra L. D. S. kuopos, ten ją reikia neatidėliojant sudaryti. Kur ji yra, ten ją reikia padidinti, išauginti. Kur nėra "Darbininko" agenturos, tenai ją reikia įsteigti. Lietuviai mėgsta eiti į talką. Ypač mes, katalikai turime buti pirmi kur reikia geram darbui patalkininkauti. "Darbininko" adresas: 366 W. Broadway, So. Boston, Mass.

Moksleivių Vajus.

Tasai vajus prasidės dą tik gruodžio mėn. Bet va kokį laišką Centras jau yra šiomis dienomis gavęs:

"Gerb. T. F. Valdyba:

Priimkite nuo Nežinomojo čekį $50.00. Aukodamas tuos pinigus Kulturos reikalams, aš tik vieną sąlygą testatau: kad neskelbtumet mano pavardės. Aš netikiu į garsinimasi gerais darbais. Mane džiugina gražus Tautos Fondo veikimas rėmime moksleivių. Ir visiems turbut džiaugsmo yra, kad apie 30 jaunų gabių žmonių Tautos Fondo dėka gauna progos siekti aukštesnių mokslų. Juk čia ir gludi tikra musų tautos ateitis. Tautos Fondas didžiausios svarbos darbą varo. Tad Dieve, jums padėk! Nuo savęs pakiščiau jums tik vieną mintį: ar nevertėtų paskelbti lyk ir dovaną kai-kurioms pasižymėjusioms Lietuvos gimnazijoms, kad tie jų moksleiviai, kurie baigs gimnazijas su geriausiu atsižymėjimu, — bus priimti Tautos Fondo stipendijantais. Gal tai butų geras paraginimas Lietuvos moksleiviams ir gal patsai Tautos Fondas pasidarytų Lietuvai brangesnis.

Jusų Nežinomas".

Tasai nežinomasis juo labiau gerbtinas, kad lieka Nežinomas. Už gausią auką — ačiu; lai Dievas užmoka. Paduotą gražią mintį Valdyba apsvartys. Tikimės, kad bus priimta.

Fed. Sekretorijatas.

ARTISTAS PETRAS OLEKA

Lietuvių Operos Artistas Petras Oleka gimė 1896 m., spalių 23 d., Maskvoje lietuvių inteligentų šeimynoje. Tėvas Matas Oleka, paeinantis iš Žardelių kaimo, Bardų valsčiaus, Šakių apskrities. Mokslus ėjo Mariampolės gimnazijoje ir Maskvos universitete Medicinos fakultete. Apsigyvenęs Maskvoje ir praktikuodamas pragarsėjo, kaip žymus vaikų gydytojas. Motina Lietuvos atgimimo veterano Tamo Žilinskio duktė. Mokėsi Veiverių mokytojų seminarijoje, muzikali; mylinti dainas ir šeimyną motina. Artistas Oleka, gimęs ir augęs dainininkės ir pasakorės mamos ir mylinčio darbą ir tiesą savistovumą tėvo įtekmėje, iš pat mažų dienų turėjo galimybės suaugt su plačiais gyvenimo akyvumais ir tinkamai prisiregti aukštąjam menininko pašaukimui, lygiai tam darbui, koks teko ir tenka musų tautinio teatro pionieriam.

Petras Oleka rupestingai auklėtas krikščioniškoje ir tautinės dvasios šeimynoje ir svetur galėjo išaugti tikru lietuviu. Mokėsi toje Maskvos klasinėje gimnazijoje, kurią baigęs 1915 m. įstojo Maskvos Universiteto Medicinos fakultetan. Jau iš mažo Petras rodė daug palinkimo į muziką ir sportą, tuom labiau tas turėjo atsiliepti į jo patraukimo tolimesnį vystymosi, kad Makaviečių inteligentų papratimu namuose buvo laikomas muzikos mokytojas, kuris mokė Petrą skambint portepijonu draug su vyresniu broliu Andriumi žinomu Rusų Dailės Teatro artistu. Bet turėdamas apie 15 metų amžiaus, bežaidžiant futbolę įsilaužė ranką ir todel jo lavinimosis muzikoje net visam trimečiui turėjo sutrukti. Vienok jau 2 ir 3 fakulteto kurse apleisdamas medicinos mokslą vėl atsiduoda skambinimui portepijonu ir dainavimui ir jau 1917—1918 m. dalyvauja Maskvoje ir provincijoje vienuose koncertuose, turėdamas nemaža pasisekimo.

Petras 1919 metais atsidarius galimybei grįžta Lietuvon. Žinoma, kaip tuo laiku gyvenosi Lietuvoje. Inteligentijos maža, kiti negrįžę. Okupacijos tvarka kieta ir joks laisvesnis blikstelėjimas neprasiveržė.... Ir jam pirmutiniam tenka burt apie save Vakarų — Koncertų upą. Rengiami koncertai Kaune ir kituose Lietuvos miestuose ir miesteliuose.

Tie vakarai — koncertai — tai pirmutinės naujojo laiko, Nepriklausomos Lietuvos dvasinės žibutės... Toliau žydo daugiu gėlių... Kaip pavasario paukščiai grįžta vienas po kito tremtiniai. Visa šalis jautė ir laukė didelių įvykių, rengėsi darbui ir vaisiams. Net ir pavasaris turi audras! Tokią audrą ir Lietuvai gražiam savo atgimimo pavasary reikėjo pakelti.

Rusų revoliucija, vos spėjusi išardyti senus tvarkos pamatus ir nesuskubus pas save įvest laukiamo "rojaus", nešė Vakarų pasauliui naujus, skambius žodžius ir išsitiest, bet kiekvienu kartu sudaraudonus darbus. Bolševikų gaujos piršosi ginklu ir Lietuvoje "rojų" įtaisyt. O pas mus — vos pradėdame organizuotis. Vokiečiai rengiasi išeit, bet vieton savęs kaip ir padeda įsigalėt bolševikams, užleisdami jiems musų žemės plotus, mums gi trukdo organizuotis. To laiko padangė taip apsiniaukė, kad vien tikėjimas galėjo išgelbėti. Ir įvyko stebuklas! Rinkosi pėsti, jojo raiti, kaip kas galėjo, rinkosi žut ar but! Rinkosi priešą pastot. Ir pastojo!

Nepasiliko ir Petras, 1919 metų pradžioje įstojo besitveriančion inžinerijos dalin, paprastu kareiviu. Neilgai trukus įkuriama Lietuvos Karo Mokykla. Petras kaipo inteligentas jon įstoja. Nelengva buvo išlaikyti kietą Karo Mokyklos drausmę, bet kaip busimas karininkas ir suprasdamas kariuomenės disciplinos reikšmę, pasirįžo išlaikyti, ir išlaikė. Baigdamas mokyklą vienu iš pirmųjų leitenanto laipsnių, leitenantas Oleka, kaip gabus mokinys paliekamas prie Karo Mokyklos instruktorium. Vėliau kurį laiką prikomandieruojamas prie Prancuzų Misijos, tai prie Karo Mokslo skyriaus.

Net kariuomenėje betarnaudamas, dar laike P. O. W. sukilimo, stovėdamas sargyboje sušalo ir tas tiek pakenkia į jo sveikatą, kad patenka ligoninėn ir 1920 metais paliuosuojamas iš kariuomenės.

Be to, reikia pažymėti, kad Petras Oleka ir kariuomenėje tarnaudamas dėjosi dar prie visuomeninės kulturos. Taip 1919 metais drauge su S. Garbačausku, Dr. Šližiu ir kitais, sukuria pirmutinę Sporto Sąjungą. Budamas dar kariu uoliai dedasi besikuriančion Lietuvių Operon ir tik pasiliuosavęs iš kariuomenės visai atsiduoda savo pašaukimui.

Susitvarkius Operai, Petras Oleka turi galimybės išvystyti savo gabumus ir jau šių metų pavasario sezoną Mefisto — Oleka tampa vienu iš žymiausių aktorių Lietuvoj ir sugeba sutraukt visą žiurėtojų dėmesį.

Pradžioje "Traviatoje", "Rigoletą" ir "Demono" jo balsui partijos buvo tokios, kad taip sakant rė ryškius ir pilnus typus — tai daktaro, tai gudalo, tai markizo, tai labai įdomų savotiško dzentelmono — užmušiko Sparafucilės typus ... Ir galų gale pralenkdamas pačius didžiausius iš jaunos operos lankymus... net žavėjantis Mefisto....

Ta partija — savo visapusiškumu gali buti pakeliama ir atlikta, netik didelio artisto kaipo — tokio, bet ir didelio budo, kaip žmogaus. Mefisto — Oleka bauginantis ir patraukiantis stebukladarys. Jis ir pataikaujantis velnias.. Mefisto — Oleka — žinantis visus gobšius žmogaus užkampius, nuodėmingų aistrų skelbėjas ir nelaimių nešėjas...

Mefisto — Oleka savo nepataisomo užkietėjimo kariautojas ir kankinys ir 1 akto neatsigeriamas mylėtojas. — Baigiant šių metų Operos sezoną, Petras Oleka sugebėjo pakilti iki aukštumos, ant kurios stovi Kipras Petrauskas.

Pasiekt Lietuvių Operos kurybos vaisiai neišdildomi ir Petras Oleka talentuotas tos kurybos dalyvis. Reikia tik palinkėt, kad tolimesnis vystymąsis eitų ta viena, pasekmingai einama linkme.

Ex.

PETRAS OLEKA,

Lietuvos operos artistas—dainininkas, buvęs Lietuvos kariuomenės leitenantas, organizatorius Liet. Sporto Sąjungos.

Lietuvos artistai: Petras Oleka, Jonas Byra ir Mykolas Leškevičius duos koncertus šiose vietose: šeštadieny, lapkričio 4 d., vakare, Newark, N. J., Šv. Jurgio salėje, 180 New York ave.; sekmadieny, lapkričio 5 d., vakare 7:30 val., Elizabeth, N. J., Liutvino salėje, 69 South Park str.; sekmadieny, lapkričio 12 d., lygiai 8 val. vakare Brooklyne, McCaddin salėj.

Artistų, Byros ir Leškevičiaus fotografijas ir biografijas įdėsim sekančiam "Garso" numery.

ŽEMAIČIO PRAKALBŲ MARŠRUTA.

Šiuomi pranešama, jog gerb. Žemaitis-Žmuidzinavičius aplankys su prakalba sekančias lietuvių kolionijas:

Lapkričio mėn.

2 d.,	West Pullman, ...		
3 "	Cicero, Ill.	8:00	"
5. "	North Side	3:30	p.p.
5 "	Dievo Apv. par ..	8:00	vak.
6 "	Waukegan, Ill. ..	7:30	"
7 "	Kenosha, Wis. ..	7:30	"
8 "	Racine, Wis.	7:30	"
9 "	Milwaukee, Wis.	7:30	"
10 "	Port Washington, Wis.	7:30	
12 "	Sheboygan, Wis. p.p. ar	vak	
13 "	Beloit, Wis.	7:30	"
14 "	Madison, Wis. ..	7:30	"
15 "	Rockford, Ill. ..	7:30	"
16 "	De Kalb, Ill.	7:30	"
17 "	St. Charles, Ill. ..	7:30	"
18 "	Melrose Park, Ill.	7:30	"
19 "	Brighton Park, ..	2:30	p.p.
19 "	Roseland, Ill. ..	7:30	vak.
21 "	Aurora, Ill.	7:30	"
22 "	Rockdale, Ill.	7:30	"

SKAITYK ir GALVOK

ALKOHOLIO BLĖDINGUMO PRIPARODYMAI IR ABSTINENCIJOS DORUMO IŠVADOS.

Vaistų Miešinių Imperatoriu (Drugs.)

Tvarkusis gėrėjas geria pasiremdamas savo tvarkiuoju taip vadinamuoju alkoholio sunaudojimu. Jis žino skirtumą tarp girtuoklio ir tarp vadinamo tvarkaus gėrėjo. Jis pasitiki, kad galįs paliauti gėręs kuomet jam patinka. Jis užsitiki tvirtai galįs išvengti girtybės, galįs vaikščioti petys į petį su ponu susitvarkymu.

Kartais gali buti, kad jis turi tiesą. Gal jisai niekuomet, arba labai retai perima saiką tvarkiojo gėrimo, kuriame mano nesant jokios blėdies ir jam rodosi esant daug gero. Taigi štai kaip teisinasi:

"Argi alkoholis nėra padilginąs gaivalas? Ar jis nėra maistas? Argi vokiečiai, musų broliai, kurie turi gerus bravarus nevadina alų 'skystąja duona?' Apynius miešdami su miežiais argi nesudaro gerą maistą? Argi gydytojai mums nepataria alkoholio, vyno pavydale po kelis gurkšnius del vidurių? Argi laike karo nevartota alkoholio kaip padilginančio del drąsos? Ar tautų pergalėtojai neragavo svaigalų? Patėmyk Rytų Indiečių mokslingumą, kurie gauna tik mažai degtinės, o Anglai jais viešpatauja. Taip pat kokie kantrųs Kinai gerdami Japonų pipirmėtes leidžia save po kojų mindžioti.

Argi viso pasaulio gabumai neišriša painiausių klausimų; ar nepadaryta didi pažanga pramonijoje; ar diplomatai prie girsnojimo nenustato gerų planų prie butelukų atkimšimo ir užkimšimo ugninio baltojo vandenėlio del nuosprendžio žmogaus žmoniškumo? Ar Sokrates nebuvo palaidas vyntepis, gi liausias mąstytojas, kuris įkvėpė Platoną mintimis, iš kurių tapo sudėti nemarųs dialogai? Jei žmonija yra atsižymėjusi aukščiausiu laipsniu prie aplaistytų skonių prakilniu gyvenimu; jei Bakaus aukuras per visus amžius skaitė milijonus savo garbintojų, kurie kitaip gal butų pasilikę mulkiais, arba bešnairuoją prieš vienas kitą, tai kodel visų dievaičių nenorima padrąsinti jų? Kam juos nuliudinti ir prie nusimanymo privest? Kam jiems išplėšti iš rankų vienintėlį susiraminimo įrankį — alkoholį?"

Dauguma žmonių, kurie sunaudoja svaigalus gėrimui tiki į kaikuriuos arba į visus čia paminėtuosius pasiteisinimus. Kurie tiki ir juos priima užtai taip daro, kad jie geriau nežino. Ligšiol dar jiems nebuvo aiškiai nurodyta ši jų pasitikėjimo klaida, kad tvarkus svaigalų sunaudojimas butų kenksmingu. Aiškus dalykas, kiekvienas tam tiki, kad pabangus sunaudojimas svaigalų yra visiems kenksmingas. Tvarkusis alkoholio gėrėjas visuomet tiki, kad alkoholis yra padilginas. Jam buvo pasakyta ar atkartota buk alkoholis butų maistas. Jis tiki į "skystąją duoną", ir yra paklusniausias "aludarių patarimams": "Ištuštyk statines, bravoras reikalauja jų tuščių."

Blaivininkas.

IR MANO ŽODIS.

Kadangi daug rašoma, kalbama, net protestuojama del Lietuvos piliečių registracijos užsieniuose, tai ir aš tuo klausimu keliais žodžiais noriu pakalbėti.

Visiems tiems, kurie jaučiaties esą Lietuvos piliečiais ir norite jais vadintis, o ne kokios nežinomos šalies, tai jokių protestų prieš registraciją kelti neprivalote. Palikite protestus visokiems lietuvių išmatoms, komunistams, slakeriams, lenkberniams ir nežinomos šalies piliečiams. Tikri tautos sunųs nedrįs kelti balsą prieš savo šventos pareigos atlikimą, išpildymą reikalingiausio įstatymo, kad ir didesnės duoklės užsimokėjimą. Užsimokėt keletą dolerių, tai yra mažmožis palyginant su kančiomis musų brolių, kurie kenčia lenkų okupuotuose kraštuose, arba su tais, kurie, pildydami savo pilietybės pareigas, savo galveles paguldė, savo locnu krauju Lietuvos žemelę apšlakstė. Kiek tai yra žuvusių beginant Lietuvą nuo priešų!

O jus, liberalai, bijote penkis dolerius užmokėti metams, atiduoti savo duoklę Tėvynei, išpildyti šventą savo pareigą. Jusų protestais lenkai džiaugiasi. Jus tokiais savo darbais tikrai gelbstite Lietuvos išgamoms! Jei jus tikrai mylėtumete Lietuvą, tai neprotestuotumete prieš Liet. įstatymus, užsiregistruotumete, užsimokėtumete savo duoklę. Ar-gi jus nežinote, kad kuodaugiau Liet. piliečių užsiregistruos, tuo daugiau bus sumokėta Lietuvos Respublikai pinigų, tuo didesnis smugis bus padaryta lenkams, tykojantiems musų Tėvynę praryti?

Tiesa, mes galime duoti prašymų sumažinti mokesčius, bet tik ne dabar — tuomet, kuomet Lietuvos kareiviai jau galės savo kardus į makštis sudėti, kuomet Lietuvai negrąsins pavojum, kuomet Vilnius jau bus atvaduotas, Klaipėda prie Lietuvos prijungta.

Juozas Budelis.

HARTFORD, CONN.

Svarbios Prakalbos.

Lapkr. 4 d., tai yra subatos vakare, parapijos svetainėje įvyks labai svarbios prakalbos, kurias rengia L. D. S. kuopa. Kalbės tik ką atvykęs iš Lietuvos kun. Norbutas, įžymus kalbėtojas, didis darbininkų prietelis, per ilgą laiką buvęs Anglijoj "Išeivių Draugo" redaktorium. Bus - vienos iš svarbiausių prakalbų.

Visi ateikite!

Reporteris.

BIZNIERIAI SKELBKITĖS "GARSE".

Iš Lietuvos.

ST. SEIMAS PABAIGĖ DARBUS.

Spalių 6 dieną St. Seimas pabaigė savo darbus. Čia paduodame St. Seimo Pirmininko kalbą, pasakytą uždarant paskutinį posėdį:

Gerbiamieji Steigiamojo Seimo nariai!

Jeigu nieko ypatinga musų Valstybėje neįvyks, tai Prezidiumas mano, kad šis posėdis, turi but, bus paskutinis Lietuvos Steigiamojo Seimo.

Nepaprastai sunkiose sąlygose pustrečių metų bendrai dirbus Valstybės kuriamąjį darbą, šiandien laimingai baigiant vykinti mums tautos pavestą uždavinį, tenka iš visos širdies pasidžiaugti, kad Dievas davė išauginti ir sustiprinti Lietuvos nepriklausomybę, nežiurint į tai, kad priešų buvo vartojama ir kardas ir pinklės tai Nepriklausomybei panaikinti.

Mums malonu konstatuoti, jog Steigiamąjam Seimui stovint Valstybės ir Tautos priešakyje Lietuva tapo netik pripažinta žymios daugumos pasaulio valstybių nepriklausoma de jure, bet ji liko taip pat priimta į Tautų Sąjungos narius.

Pagalios mes džiaugiamės sekmingai nutiesę Valstybei pagrindus — sudarę Konstituciją ir parengę visa tai, kas yra butinai reikalinga tolimesniam Valstybės rumų statymui tęsti — mes pravedėme visų darbo žmonių laukiamą Žemės Reformos įstatymą, mes įvedėme savą, tvirtais pamatais pagrįstą valiutą.

Tai, tur but, bus svarbiausieji musų Valstybės gyvenimo įvykiai, tai faktai, kurie beabejo turės didelės istorinės reikšmės.

Apibudinęs tais keliais žodžiais svarbiausius musų atliktus darbus, su širdgėla turiu pareikšti, kad dėlei ne iš musų priklausomų kliučių mums nepavyko iki šiol išvaduoti musų senoji sostinė Vilnius, mums nepavyko atgauti ir Mažoji Lietuva; bet Steigiamasis Seimas yra tuo reikalu padaręs visa ką galėjo padaryti, tad reikia turėti geros vilties, kad ir tie klausimai ar vėliau ar anksčiau bus išrišti mums pageidaujama prasme.

Gerbiamieji Steigiamojo Seimo nariai. Jei lemta bus šiandien su Tamstomis persiskirti, tai aš norėčiau St. Seimo prezidiumo vardu išreikšti širdingą už tą pasitikėjimą, kurio teko prezidiumui iš Tamstų patirti visą musų darbuotės laikotarpį, padėkuoti už tą malonų saudarbininkavimą musų braugios Tėvynės, musų Valstybės naudai.

Tegu musų pradėtasai triusas sudarys iš tikro tą nepajudinamą pamatą, ant kurio sėkmingai vystysis, augs ir bujos musų Tautos bei Valstybės gerovė per ilgų ilgiausius metus.

("Trimitas").

VALIO!!

Kun. Grikis iš New Britain paaukojo Lietuvos universitetui 1000 dolerių.

IŠ VILNIAUS.

Vilniaus vyskupas Matulaitis dvi savaiti sirgo plaučių uždegimu. Dabar jau taisosi.

Konfiskavimas. Lenkų vyriausybė konfiskavo 8.000 egzempliorių gudų laikraščio "Bielaruski Zvon" Nr. 20, kartu pasiimdami ir nekonfiskuotą Nr. 19. Gudų rinkimų centro komitete atimta instrukcijos ir atsišaukimai. Mat, lenkų vyriausybė yra rinkimų laisvės šalininkė.

Lietuviai ir rinkimai. "Dzien Wilenski" rašo, jog Švenčionių aps. lietuviai nenori dalyvauti rinkimuose į Varšuvos seimą. "Gazeta Wilenska" tą pat tvirtina, nurodydama rinkimus boikotuojančius valsčius Užubalis, Daugeliškis, Tverečius, Linkmenis. Laike rinkimų į Vilniaus "Seimą" lenkai buvo sudarę Daugeliškio valsč. "lietuvių delegaciją", tiesa, nieko neprigavusią, tat galima laukt, jog lenkai ir šį kartą mėgins varyti tokį pat provokacijos darbą.

Sušaudyta policininko Matuševskio žudytojas. Lenkų papročiu tatai atlikta viešai.

Nužudyta milicijos vadas. Rugsėjo 22 d., Nemenčino valsč. nužudyta milicijos vadas Pesliakas.

"Krinicos" atgimimas. Atgijo gudų katalikų laikraštis "Krinica".

E. Kaunas. Spalių 8 d. lenkų Z. B. K. banda užpuolė musų sargybą ties Kužių kaimu, 4 kiliometrai į rytus nuo Giedraičių. Laike susišaudymo musų eilinis Simas Milašius tapo nušautas. Jo kunas rastas ties Lauryniškių dvaru. Puskarininkas Antanas Bičkus, sulyg vietos gyventojų pranešimu, paimtas nelaisvėn ir nežinia kur nuvestas.

DEMARKACIJOS LINIJA NIEKO NEGELBĖS.

E. Kaunas. Tautų Sąjungos Tarybos pasiųstas Lietuvon Komisaras p. Saura ir jo sekretorius p. Lasič pabaigė savo misiją ir spalių 12 d., 12 val. išvažiavo Ženevon, kur pateiks T. S. Tarybai savo raportą. P. Saurai buvo pavesta ištirti neitralinės zonos padėtis ir išrasti budai tai zonai pakeisti demarkacijos liniją. Lietuvos Vyriausybė, eidama savo pareiškimais padarytais Ženevoje sausio 13 d. ir paskui gegužės 16 ir 17 dd., taip pat atatinkamomis notomis iš anksto atsisakė remti tokį p. Sauros uždavinį ir nurodė į Suvalkų sutarties nustatytą demarkacijos liniją, kurios lenkai, ta sutartimi eidami privalo laikytis. Jokių kitokių linijų pravedimui Lietuvos Vyriausybei nėra priimtini.

Dabar p. Saura apsityręs isitikino iš faktų, kad ir T. S. Tarybos mėginimas vietoj neitralės zonos pravesti demarkacijos liniją padėties negali pataisyti. Lenkų žudynės antpuoliai prie demarkacijos linijos Suvalkų srity stato gyventojus dar piktesnėn padėtin, negu neitralinėje zonoje Vilniaus srity. P. Saura grįžta Ženevon labai pesimistingas.

MOKINIAI PRIMUŠĖ MOKYTOJUS.

E. Vilnius. Nuo rugsėjo 26 d. Vilniuje buvo paskirta brandos kvotimai demobilizuotiems kariams. Šie kvotimai jau nuo pirmos dienos ėjo be tvarkos, o ketvirtadieny, rugsėjo 28 d. jie privedė prie tokių liudnų įvykių, kokių nebuvo netik Vilniuje, bet ir visoj Lenkijoj. Žodžiu, abiturijantai išvarė dvi kvotimų komisijas iš Ožeškienės ir Zigmunto-Angusto gimnazijų. Be to, jie sunaikino baldus, išmetė aktus, grąsino komisijų nariams ir net išmetė laukan.

"Dz. Vil," visą kaltę verčia ant Švietimo ministerijos, rašydamas:

Pakviestų Vilniun daug aukštesnių švietimo valdininkų, kurie nepažįsta nei Vilniaus, nei jo komplikuotų sąlygų.

Ministerija pasirįžo įvesti "tvarką" ir pasirupino žmonių su "stipria ranka". Aplinkybės, ištikrųjų, tuoj pasikeitė. Vieton mandagumo kuratoriaus Valdybos valdininkai dabar elgiasi su interesuotais brutališkai, Mokytojų elgėsys su mokiniais visai pablogėjo, ir tos aplinkybės sukėlė viršminėtus įvykius".

Litas įgyja kas kart didesnio pasitikėjimo, ypatingai nukritus šendieną markei ir mokant doleriui 3200 markių. Net žydeliai lig šiol žvairom žiurėję į litą, dabar jį gaudyte gaudo ir didesnieji pirkliai nebepardavinėja prekių kitaip kaip tik už litus. Litas išgelbėjo mus nuo bankroto. Kas but buvę dabar su Lietuva, ypatingai su darbininkais, valdininkais, miestiečiais, kad musų St. Seimas nebut paskubinęs savų pinigų leidimą, gi p. ministeris Petrulis nebutų tą litų įvedimą taip greit ir taip energingai įvykinęs? Pusė Lietuvos but likus be duonos kąsnio, dauguma but tapę ubagais. Litai mus išgelbėjo parodžius pasitikėjimą už pusės musų visuomenės, ypatingai musų tautiečių turinčių dolerius ir už juos išpirkusių Emisijos Banko akcijas ir vis mainančius dolerius į litus. Taip tatai lietuvių vienybė ir sutartis ir šį kartą mus išgelbėjo nuo bankroto. Tikėkime, kad toji musų vienybė eis kas kart stipryn.

Butrimonys. Alytaus apskr. Butrimonių valsčiuje per du mėnesiu sudegė 9 klojimai su visa gėrybe, ir vis gaunama grąsinamųjų laiškelių, kad daugiau buslą gaisrų. Žmonės labai nusiminę, nes ligi šiol kaltininkas nebuvo susektas. Spalių 3 d. sudegė dar Raubonių kaime klojimas, bet šį kartą sugautas kaltininkas, tų pačių namų savininko sunus, grįžęs iš Amerikos. Kaltininkas jau suimtas. Gyventojai sužinoję apie tai ramiau atsiduso. (Elta).

Anykščiai. Šį rudenį apsigyveno čia 4-rios vienuolės. Jos apsigyveno panelių Jakubauskaičių namuos prie pat Šventosios ir steigia čia mokyklą. Jau užrašinėjami mokslo amžiaus vaikai. Mokslas busiąs dėstomas pradžios mokyklų programa. Tėvai noriai užrašinėja į šią mokyklą savo dukreles, nes čia be kitų dalykų žadama pamokinti mergaites rankų darbų. (Eltą).

Miesto gyventojų aprupinimas medicinos pagalba. Prieš karą 1912 m. Kaune buvo žemesniojo medicinos personalo 53, gydytojų 51 ir ligoninėse vietų 175. Dabar gi 1922 m. žymiai padidėjo žemesniojo medicinos personalo ant 104 nuoš., gydytojų ant 62 nuoš. ligoninėse vietų ant 440 nuoš. Be to, perėjo per miesto ambulatorijas: 1912 m. — 20,834 lig.; 1922 m. — 39,133 lik. Sanitarinių gydytojų apžiurėjimo skaičius: 1912 m. — 12,500; 1922 m. — 29,463. Apžiurėtojų pradedamosiose mokyklose vaikų: 1912 m. — 0; 1922 m. — 3,978.

Ek. Plokščiai. Pabrangus degtinei, girtuokliavimas žymiai sumažėjo, net sustojo. Budavo šv. dieną neįlendi į smuklę per girtus žmones, gi spalių 1 d., 2 val. nė vieno geriančio jau nebebuvo. Moters, kurių vyrai kirtuokliauja, norėtų, kad prakeikta degtinė dą labiau pabragtų, tai išnyktų esą šeimynų vargai.

Ek. Tauragė. Gaurės valsčiaus tarybos posėdy dauguma balsų atsisakyta steigti dvi naujas mokyklas ir vienam mokytojui duoti kambarį. Tai pirmas toksai atsitikimas Tauragės apskrity. Kad ir visos savivaldybės yra labai sunkioj finansinėj padėty ir net skolose skęsta, vienok naujai steigiamoms mokykloms lėšų visuomet suranda. Gaurės valsčiuje veikia vos trys prad. mokyklos ir jas lanko mokslo amžiaus vaikų vos 19 nuoš. Gaurės valsčiuj ir tiltai sugriuvę, o keliai neišvažiuojami.

LATVIJA NIEKO BLOGO NEMANANTI.

E. Kaunas. Lietuvos Užsienio Reikalų Ministerijoj gauta iš Latvijos Atstovybės toks raštas:

"Laikraščio 'Echo' 232 Nr. iš š. m. rugsėjo 27 d. patalpintos žinios apie slaptą sutartį tarp Latvijos ir Lenkijos, nukreipta prieš Lietuvą.

"Savo Valdžios parėdymu, turiu garbės prašyti Tamistų neatsisakyti per Lietuvos telegrafo agenturą griežtai ir kategoriškai atšaukti šias žinias, paaiškinant, kad tarp Latvijos ir Lenkijos nėra jokios slaptos sutarties, kuri butų kreipta prieš Lietuvą, arba kurią kitą Valstybę."

E. p. Latvijos pasiuntinio Vingrabs.

Ek. Merkinė. Musteika, Kobelių parap. rugsėjo 29 d. atvyko 10 lenkų žandarų ir pradėjo reikalauti medaus. Kaimiečiai aiškinosi, kad neturi. Susitikę gatvėje Joną Balevičių pradėjo mušti, kad tas pasakytų, kas turi medaus. Jis teisinosi nežinąs. Paskui nusivarė pas seniuną prie vyresniojo. Tas suėmė ir išvarė į Marcinkonis. Suimtąjį iki šiol laiko kalėjime.

E. Klaipėda. Klaipėdos krašto komisaras p. Petisnė, šiomis dienomis išvažiavo į Paryžių. Komisaras nutarė su savim pasiimti dar porą alldeutschų, kurie dabar dengiasi "Freištato" skraiste, idant jie palengvintų p. komisarui išaiškinti Paryžiuje jo nusistatymą del Klaipėdos krašto.

KO VELIJI LIETUVAI: LAIMĖS AR PRAŽUTIES?

Kiekviena pradžia yra sunki. Tad sunki pradžia yra ir musų Tėvynei. Kliudo nepasisekimai. Stoka vienybės. Tą supranta musų priešai ir iš to džiaugiasi. Musų Tėvynės iždas negali susilyginti su iždu antrosios musų Tėvynės Amerikos. Toji pati Amerika, pradedant politinį savo gyvenimą irgi vargo. Tame pat padėjime atsiras ir musų Tėvynė, jeigu jos nešelpsime. Tiek aukavome ir dą aukokime. Lietuva trokšta nuo kiekvieno savo sunaus bent 10 dolerių. Ar tai yra daug užlaikymui ir prasiplėtojimui jos gyvybės? Tik pagalvokime.

Turime užsiregistruoti pasirodyti, jog esame jos vaikais.

Už tuos pinigus ji užlaikys butinai reikalingą kariuomenę musų Tėvynės apgynimui. Už tuos pinigus ji sutvirtins savo tvirtoves. Už tuos pinigus ji pargabens reikalingų šuvių jos nepriklausomybės apgynimui. Už tuos pinigus ji apmokės algas musų broliams kareiviams ir Tėvynės darbuotojams.

Argi tai yra daug?

Tai menkniekis!

Mieste Honolulu buvo didelis gaisras. Šis paveikslas rodo, kaip žmonės tapo išgelbėti nuo gaisro liepsnų.

Visuomenės Žiniai.

Lietuvoje, Kaune, 1906 m. įkurta Šv. Kazimiero Draugija išleidinėti ir platinti naudingas knygas, laikraščius ir kitokius raštus lietuvių kalboje, ypač tikybiniai — doriško turinio. Šv. Kazimiero Drjos garbės nariais yra Lietuvos J. E. Vyskupai; beveik visi kunigai ir tukstančiai lietuvių katalikų, netiktai Lietuvoje, bet ir Amerikoje, Kanadoje, Anglijoje ir kitose pasaulio dalyse. Žodžiu, kur tiktai randas lietuvių, ten Šv. Kaz. Dr-ja turi, garbės, tikrųjų, amžinųjų ir metinių savo narių.

Visi nariai kasmet gauna iš Drjos knygas, bet karas pertraukė Lietuvos susisiekimą su pasauliu, todel nariai, garbės, amžinieji ir tikrieji per kelius metus negalėjo gauti knygų. Per tuos kelerius metus dauguma narių permainė savo antrašus, persikeldami kitur gyventi; tokiu budu ir po karo senais atrašais siunčiamos knygos daugumoje nesuradę adresantų grįžta Kaunan. Kad to išvengus, Šv. Kaz. Dr-jos valdyba, nuolankiai prašo visų narių Amerikoje ir kitose šalyse, kurie prieš arba po karo įsirašė į Šv. Kaz. Dr-ją ir negauna knygų, kuogreičiausiai pranešti savo paskučiausius ir tikrus antrašus.

Visiems Šv. Kaz. Dr-jos nariams, kuriuos įrašė generalis įgaliotinis Amerikoje, knygos siunčiamos Šv. Kaz. Dr-jos globėjų, gerb. klebonų arba Šv. Kaz. Dr. skyrių atrašais. Todel nariai negavusieji knygų meldžiami minėtuose punktuose pasiteirauti. Jų ten neradus meldžiu kreipties į Šv. Kaz. Dr-ją Kaune arba į mane-laišku. Iki šiol mes lietuviai-katalikai neturėjome viso Šventraščio arba Biblijos, išverstos lietuvių kalbon. Todel visokie klaidatikiai, lietuviams išeiviams ir bruko savųjų sudarytų biblijų netikusius vertimus. Dabar gi visi Šventa Rašto mylėtojai bei tyrinėtojai gali užsisakyti ir įsigyti Šv. Kaz. Dr-joje visą Šventą Raštą lietuvių kalboje.

Gilus žinovas Šventraščio ir lietuvių kalbos, to dalyko per keliolika metų profesorius, J. E. Vyskupas J. Skvireckas baigia versti visą Šventą Raštą lietuvių kalbon su labai gražiais ir plačiais paaiškinimais. Šv. Kazimiero Dr-ja apsiėmė tą taip garbingą ir musų kalboje didžiausią veikalą išleisti. Jau atspausdino I, II ir VI tomus. III spausdinimas, tik IV ir V tomai lieka atspausdinti. Šv. Kaz. Dr-jos valdyba pranešė, kad 1923 m. visas Šv. Raštas bus nabaigtas spaudinti. Todel Šv. Kaz. Dr-jos valdyba kviečia visus Amerikos lietuvius maloniai prisidėti prie Šv Rašto išleidimo savo aukomis. Aukas galima siųsti ir per Šv. Kazimiero Draugijos įgaliotinį arba tiesiai Kaunan. Taipogi prašomi visi Šv. Rašto prenumeratoriai ir tie kurie dar norės užsisakyti Šv. Raštą, pranešti Šv. Kaz. Dr-jai, savo tikruosius antrašus.

Šv. Rašto kaina Amerikoje ta pati kaip ir prieš karą, butent $3. tomas

Šv. Kazimiero Dr-jos garbės, amžinieji, taipogi ir tikrieji nariai, jei pastarieji pareikš raštų, kad savo narinių mokesčių neatsiims, pareikalavę, gali gauti Šv. Raštą be mokesčio, kaipo nariai. Todel geriausia proga gauti visą Šv. Raštą ir per gyvenimą kasmet gauti labai gerų knygų, įsirašant į viršminėtus Šv. Kaz. Dr-jos narius. Garbės narys įmoka syki neatimtinai $100., 2) Amžinasis įmoka syki visam amžiui $35, 3) Tikrieji įneša $50 ir naudojasi narių teisėmis ir 4) Metiniai moka tik $2 metams ir gauna visokių knygų.

Švento Kazimiero Dr-ja ir Amerikoje atidarė savo knygyną "Draugo" ofise, 2334 S. Oakley Ave., Chicago, Ill. Jame galima gauti visokiausių lietuvių kalboje knygų. Lietuvos plačiąją istoriją su 4 žemlapiais, visokių moksliškų knygų ir rankvedžių, gražių poezijos leidinių, jaunuomenei mažo formato maldaknygę, "Melskimės" ir daugybę kitokių. Dievui padedant ir musų broliams ir sesutėms Amerikoje paremiant, Šv. Kazimiero Dr-ja Kaune stiprėja ir žymiai auga narių ir įstaigų skaičium. Šv. Kaz. Dr-ja pranešė, kad įsteigta prie Šv Kazimiero Dr-jos katalikiškos spaudos brolija, tuo tikslu statomi du namai

Džiaugias lietuvio-kataliko širdis, matant, kad Šv. Kaz. Dr-ja atlieka taip šventą, prakilnų ir neapsakomai naudingą Lietuvos apšvietimo darbą, galingai platindama geras knygas ir laikraščius.

Todel musų visų, kaipo katalikų ir Lietuvos mylėtojų yra priedermė, Šv. Kazimiero Dr-ją palaikyti ir remti, tampant jos nariais, nes Šv. Kaz. Dr-ja savo raštais gina tikėjimą ir Lietuvos nepriklausomybę nuo skaitlingų priešų.

Centralė, šįmetinė Šv. Kazimiero Draugijos Valdyba: Tiesioginis ir vyriausis globėjas Žemaičių Vyskupas Pr. Karevičius, pirmininkas, žymus mokslininkas ir rašytojas prelatas A. Dambrauskas; vice-pirmininkas profesorius P. Penkauskas; iždininkas, Liet. Universito profesorius, kun. A. Alekna; sekretorius, kun. J. Bikinas ir valdybos narys, Liet. Universito profesorius, kun. D-ras A. Maliauskas.

Visi Šv. Kazimiero Draugijos nariai Amerikoje prašomi atsilieptі ir tarti savo žodį katalikiškoje spaudoje apie gautąsias knygas iš Kauno, kaip tai padarė vienas narys iš Kingstono, Pa. Kiek žinau, visi nariai yra labai patenkinti knygomis.

Visokiais reikalais į Šv. Kaz. Drją meldžiu rašyti Draugijos pirmininko sekančiu antrašu: Prelatas A. Dambrauskas, 34 Didžioji Vilniaus g-vė, Kaunas Lithuania.

Į darbą, broliai ir sesutės, už tikybą ir brangią žemę Lietuvos! Nesigailėkme Tėvynei nieko, o jos vaikams teikime doros apšvietos.

Kun. Petras Kaščiukas.

Šv. Kazimiero Draugijos Generalis Įgaliotinis Amerikoje.

Labai prašau ir visų kitų laikraščių atsispaudinti.

Kun. P. K.

!! AMERIKOS JAUNIME !!

Ar esi matęs ir skaitęs Lietuvos Katalikų Jaunimo Pavasarininkų organą "PAVASARĮ".

Draugės ir Draugai.

Nors su jumis plačiomis juromis atskirti esame, vienok musų Lietuvos pavasarininkių ir pavasarininkų, širdys nuolat su jumis. Mus gaivina bendri troškimai, bendros idėjos — Dievui ir Tėvynei.

Mes norime užtat su jumis kuodažniausiai pasitarti pasikalbėti. O musų kalba — tai musų laikraštis "Pavasaris". Todel, sesės ir broliai, išsirašykite musų "Pavasarį"!

"Pavasaris" jums tekainuos vienas doleris metams.

"Pavasaris" jums atneš iš mylimos Jusų Tėvynės Lietuvos brangių žinių ir kilnių, karštų Lietuvos jaunimo troškimų, idėjų.

"Pavasaris" jus ir mus padarys vieną Lietuvos dukrelių ir sunų šeimyną.

Tad, Draugės ir Draugai! Siųskite po vieną dolerį šiuo adresu:

Lietuva.
Kaunas, Ožeškienės g., 12 nr.
"Pavasario" Administracijai.

Negalintieji atsilyginti su uždėta duokle iš priežasties nedarbo, bus išteisinti.

Tadgi, visi, pagal savo sąžinę, lai darbuojasi brangiausios musų Tėvynės labui.

Geriems tikslams paaukautas pinigas, juk šimteriopai tampa atlygintas!

Tad nesigailėkime!

Ir lai gyvuoja Lietuvos Nepriklausomybė ir jos laimė!

Ir valio, prakilnųs jos sunųs!

Seirijų Juozas.

SUSIVIENIJIMAS LIETUVIŲ RYMO KATALIKŲ AMERIKOJE
1886
LITHUANIAN R. C. ALLIANCE of AMERICA

CENTRO RAŠTINĖ, ORGANO "GARSO" REDAKCIJA IR ADMINISTRACIJA:
222 SOUTH NINTH STR., BROOKLYN, N. Y.
Tel. Stagg 8597

CENTRALĖ VALDYBA:

Kun. J. J. Ambotas, Dvasios vadovas, 53 Capitol Ave., Hartford, Conn.
Jonas G. Milius, Pirmininkas, 1910 Carson St., Pittsburgh, Pa.
Juozas B. Šaliunas, Vice-Pirmininkas, 222 South Ninth St., Brooklyn, N. Y.
Antanas J. Kižis, Rašt., Organo Administratorius ir knygius, 222 South Ninth St., Brooklyn, N. Y.
Juozas Stulgaitis, Iždininkas, 122 South Meade St., Wilkes Barre, Pa.
Jurgis Tumasonis, Iždo Globėjas, 222 South Ninth St., Brooklyn, N. Y.
Juozas P. Mačiulis, Iždo Globėjas, 222 South Ninth St., Brooklyn, N. Y.

TEISMO KOMISIJA:

J. Tumelis, 178 Hillside Ave., Edwardsville, Pa.
A. Valečkis, 39 Park Terrace, Bridgeport, Conn.
M. Kerbelis, 366 Broadway, Boston 27, Mass.
A. Domeika, 149 Ainslie St., Brooklyn, N. Y.

LABDARYBES KOMISIJA:

Kun. K. Skripka, 316 Prospect St., Binghamton, N. Y.
Julė Poškienė, 324 Wharton St., Philadelphia, Pa.
K. J. Krušinskas, 222 South Ninth St., Brooklyn, N. Y.

APŠVIETOS KOMISIJA:

Kun. F. Kemėšis, Caldwell Hall, Catholic University, Washington, D. C.
Kun. Dr. I. Česaitis, 2334 S. Oakley Ave., Chicago, Ill.
Kun. V. Taškunas, 22 Chapel St., Norwood, Mass.
A. Aleksis, 815 N. 8-th St., Springfield, Ill.
S. Atkočiunas, 9231 Cardoni Ave., Detroit, Mich.

A. L. R. K. FEDERACIJOS TARYBOS NARIAI:

L. Šimutis, 222 South Ninth St., Brookyn, N. Y.
K. J. Krušinskas, 222 South Ninth St., Brooklyn, N. Y.

IŠ KUOPŲ DARBUOTĖS

NEW YORK, NEW JERSEY S. L. R. K. A. APSKR. SUSIRINKIMO PROTOKOLAS.

Elezabeth, N. J., spalių 15 d., 1922 m., 2:45 p. p., N. Y. ir N. J. Sus-mo apskričio pirm. J. P. Mačiulis atidarė susirinkimą malda. Seka registracija kuopų atstovų.

Atstovus prisiuntė sekančios kuopos: 3 kp. Elizabeth, N. J.: Adolpas Oškutis, Juozas Matuzas.

42 kp. Brooklyn, N. Y.: Vincas Daubaras, Kazys Krušinskas.

115 kp. Cent. Brooklyn, N. Y.: Antanas Domeika, Aleks. Spaicis.

134 kp. Brooklyn, N. Y.: Ant. Markunas, Mikas Varnečkis, Ant. Bačiuška.

135 kp. Brooklyn, N. Y.: Juozas P. Mačiulis.

165 kp. Harrison, N. J.: Momertas Kauklys,

277 kp. Blissville, L. I., N. Y. (nauja): St. Čerebiejus, P. Mikšys, J. Čiupas.

Svetys 3 kp. pirm. Juozas Jakimavičius.

Išrinkus inešimų kamisiją iš P. Mikšio, S. Čerebiejaus ir J. Matuzą tvarkdariu, skaitomas pereito susirinkimo protokolas, kuris vienbalsiai priimtas.

Seka valdybos raportai, kurie taipgi priimti. Apskr. kasoje randasi $23.77

Kuopų pranešimai.

3 kp. jau prirašė 40 didelių ir 55 vaikų skyriun. Dabar turi 195 narių, kasoje $19.00. Konteste dalyvauja J. Mątuzas.

42 kp. naujų 3 nariai, viso 100 narių; kasoje $15.00.

115 kp. narių turi 135 suaugusių ir 63 mažų, viso 198; kasoje $85.00. Konteste dalyvauja A. Domeika.

134 kp. narių turi 150; kasoje $550.00.

135 kp. narių turi apie 100.

165 kp. naujų prirašyta 17 narių, dabar yra 58 suaugusių ir 16 vaikų skyr., kasoje $26.00.

277 kp. narių turi 33, kasoje $10.00. Rengiama kuopos prakalbos 29 d. spalių.

Apskričio pirm. dėkoja kuopoms ir jų atstovams už gražų pasidarbavimą Sus-mo gerovei, išreikšdamas viltį, jog ateity bus dar daugiau pasidarbuota.

Daroma keletas paklausimų iš pereito seimo. Paaiškinus buvusių atstovų seime apie seimo nutarimus, pereinama prie kitų klausimų svartymo. Apkalbama padėtis 66 kp. Pasirodo, kad nesant kam darbuotis, kuopa nupuolė narių skaičium. Palikta 3 kp. nariams pasistegti sudrutinti 66 kuopą.

Kontesto dalyviai A. Domeika ir J. Matuza praneša apie kontesto bėgį, pareikšdami, jog nors pavieniai prisirašo gana sekmingai, bet didesnių skaitlių nesiseka kol kas prirašyti, nes nėra daugiau konteste dalyvaujančių.

Daromas inešimas darinkti pagalbon kontestininkams suorganizavimui naujų kuopų N. Y. ir N. J. apylinkėj. Inešimas užgirtas ir darinkta šie nariai: Adolpas Oškutis, M. Kauplys, A. Morkus, P. Mikšys ir A. Spaicis.

Daroma pastebėjimas apie M. Petkus "išpažintį" "Keleivyje". Apkalbėjus tą šmeižtą nutarta: kreipti Centro Valdybos domę pasielgti sulig Sus-mo konstitucija.

New York ir New Jersey Sus-mo apskritys vienbalsiai užgiria Lietuvos pilietybės registracijos įstatymą ir kviečia Sus-mo narius tą įstatymą vykinti.

Apskričio rašt. prašomas pranešti kuopoms jėi kuri skolinga į ap. kasą, kad atsilygintų.

Antanas Domeika apsiima atlankyti kuopas, kurios silpnai gyvuoja ir pagelbėti joms susitvarkyti.

Išnešta pageidavimas, kad kuopos turėtų pilną valdybą ir laikytų susirinkimus kas mėnuo ir jokių mokesčių nepriimtų kitaip kaip susirinkime.

Daroma pastaba, kad nekurie nariai pakeitę antrašus ir negauna organo, apskr. sekretorius tuo reikalu susižinos su Centru.

Vietos atstovai kviečia apskričio susivažiavimo dalyvius į surengtąją Sus-mo apskr. pagerbimui vakarienę.

Sekantis ap. susirinkimas nutarta laikyti Harrison, N. J., sausio 21 d., 1923 m.

Susirinkimas uždaroma 6 val. su malda.

N. Y. ir N. J. apskr. raštininkas,
K. J. Krušinskas.

CHICAGOS APSKRIČIO DOMEI.

S. L. R. K. A. Chicagos apskričio suvažiavimas įvyks Aušros Vartų par. salėj (2323 W. 23rd Place) Chicago, Ill., lapkričio 5 d., 3 val. po piet. Šiame suvažiavime tikimės išgirsti daug žinių iš 37 Sus-mo Seimo nuo delegato kun. dr. Ig. Česaičio. Todel kuopos malonekite prisiųst atstovus į šį suvažiavimą. Kuopos, kurioms nebėra galimybių išrinkti suvažiaviman atstovų, lai dalyvauja valdybos.

Apskričio rašt. **P. Gritėnas.**

CLEVELAND, OHIO.

Kaip daugumui S. L. R. K. A. 8 kuopos nariams yra žinoma, kad kuopa rengia didelį ir iškilmingą vakarą su perstatymu 5 d. lapkričio. Bus statoma scenoj "Balon kritęs, sausas nesikėlsi". Podraug bus atlikta labai juokingi monologai, iš kurių tikrai bus visi užganėdinti. Taipat rengėjams pasisekė užprašyti p. Joną Sutkevičių, kuris yra gabus aktorius ir magikas, nes jis nesykį dalyvavo po svetimtaučių teatrus ir gavo atsižymėjimo dovanas. Užtat jis nusprendė parodyti ir lietuviams ką jis gali.

Taigi šiuomi yra visi S. L. R. K. A. 8 kp. užkviečiami atsilankyti ir pasigėrėti puikiu perstatymu.

Taip pat iš priežastis surengto vakaro nebus tą nedeldienį susirinkimo. Nutarta perkelti ant 12 d. lapkričio, toj pačioj vietoj, kur pirmiau buvo laikomi.

Raštininkas.

Kuopų Susirinkimai

LINDEN, N. J.

200 kp. laikys savo mėnesinį susirinkimą sekmadieny, lapkričio 5 dieną, 2 val. po pietų, pas gerb. St. Krušinską kute, 16th St. Gerb. musų brangios organizacijos nariai, nuoširdžiai esate kviečiami pributi į šį susirinkimą, nes turime svarbių tarimų musų kuopos reikaluose ir taipogi yra daugelis narių užsilikusių su mėnesinėmis duoklėmis, nes Centras pranešė, kad bus jau spenduojami, bet aš pasitikiu, jog mums kiekvienam rupi, kad to nedasileidus, o turėti pagalbą teisingą nelaimės laiku.

J. J. Liudvinaitis, rašt.,
113 Union Ave.

CLEVELAND, OHIO.

Noriu pranešti visiems S. L. R. K. A. nariams, kad del raštininkų priežasties lapkričio mėn. 50 kp. susirinkimas bus vieną nedėlę pirmiau, bus lapkričio 12 d., tuoj po sumai, bažnytinėj salėj. Meldžiu visų, kad atsilankytų. Pradėjo mažai susirinkti. Tikra visų narių priedermė, kiek gali ant susirinkimo.

Petras Jonuška, rašt.
6802 Bayliss ave.

Kansas City, Kansas. — 236 kp. susirinkimas bus 12 d. lapkr., tuoj po sumai, bažnytinėje svetainėje. Visi nariai kviečiami ateiti ir užsimokėti savo duokles. Atsiveskit ir naujų narių prisirašyti.

A. Gaidis, Pr.

Herrin, Ill. — 267 kp. susirinkimas bus 5 d. lapkr., 1 val. po piet A. Vincevičiaus stuboje. Meldžiu narių ateiti.

P. Danila,
1100 S. 16th St.

Tamaqua, Pa. — 18 kp. susir. bus 5 d. lapkr., 2 val. po piet, Šv. Petro ir Povilo par. salėj.

Raštininkas.

SIŲSKITE "GARSĄ" LIETUVON!

Chicago, Ill. — 101 kp. susirinkimas bus 5 d. lapkr., 1 val. po piet
A. Banaitis. rašt.

Harrison, N. J. — 165 kp. susir. bus 8 d. lapkr. Visi nariai ateikite ir naujų narių atsiveskite.

Rašt.

New Haven, Conn. — 116 kp. susirinkimas bus 5 d. lapkr., 1 val. po pietų, bažnytinėj salėj.

V. Zavorskas, rašt.

Dorchester, Ill. — 264 kp. susir. įvyks 5 d. lapkr., 1 val. po piet, paprastoj vietoj.

Rašt.

Elizabeth, Pa. — 197 kp. susirinkimas bus 5 d. lapkr., 1 val. po pietų, Šv. Mykolo bažnyčios salėj.

S. A. Banevičius, rašt.

Beckmeyer, Ill. — 199 kp. susirinkimas bus 5 d. lapkr., 2 val. po pietų, pas Vaclovą Vaišnorą.

Rašt.

Dorisville, Ill. — 123 kp. susir. bus 5 d. lapkr., 1 val. po piet, raštininko stuboj.

K. Usauskas, rašt.

Miners Mills, Pa. — 25 kp. susir. bus 5 d. lapkr., 2 val. po piet, Antano Ažakausko salėj 59 Main str.

P. Dovidas, rašt.

Branford, Conn. — 242 kp. susirinkimas bus 5 d. lapkr., 1 val. po pietų, 74 Main str. Meldžiam narių nesivėlinti ir bent po vieną naują narį atsivesti.

J. Margelis, rašt.

Bridgeport, Conn. — 9 kp. mitingas bus 5 d. lapkr., tuoj po mišių, parapijos salėj.

Rašt.

Detroit, Mich. — 230 kp. susir. bus 5 d. lapkr., tuoj po sumai, Šv. Petro par. salėj. Longworth ir Mullane strs. Visi nariai butinai privalo ateiti. Atsiveskite ir naujų narių.

S. P. Atkočiunas, rašt.

Springfield, Ill. — 121 kp. susir. įvyks 5 d. lapkr., tuojaus po pamaldų, senoj salėj.

B. Gabalis, rašt.

Livingston, Ill. — 193 kp. susir. bus 5 d. lapkr., pas Stanį Karinauską.

Rašt.

Tarriffville, Conn. — 192 kp. susirinkimas bus 5 d. lapkr. Tuomet priimami ir nauji nariai.

J. Leonavičia, rašt.

Hartford, Conn. 89 kp. susirink. bus 5 d. lapkr., tuoj po pamaldų bažnytinėj salėj.

P. Ješmantas rašt.

Spring Valley, Ill. — 146 kp. susirinkimas bus 5 d. lapkr., 2 val. po piet, Šv. Onos par. salėj.

A. Pilipaitis, rašt.

Roseland, Ill. — 33 kp. susirinkimas įvyks 5 d. lapkr., tuoj po sumos, parapijos mokykloje, No. 4.

J. Janušauskas, rašt.

Dayton, Ohio. — 191 kp. susir. bus 1 d. lapkr., 2 val. po piet, par. svetainėje. Visi nariai atsilankykite ir naujų atsiveskite prisirašyti, nepamirškite musų nutarimo, kad šiemet kiekvienas musų kuopos narys turi prirašyti nors po vieną naują narį.

V. Virbalas, rašt.

Wilkes Barre, Pa. — 14 kp. susirinkimas bus lapkričio 5 d., nedėlioje, tuoj po pamaldų, Šv. Trejybės parapijos bažnytinėj svetainėj. Tad maloneškite visi susirinkti, ypač kurie esate su mokestimis užsilikę, nes jei bus neužmokėta, tai busite garsinami organe.

Vladas Seilius, rašt.

Oglesby, Ill. — 266 kp. susirinkimas bus 5 d. lapkričio.

J. Valčiukynas, rašt.

Westville, Ill. — 151 kp. susir. bus 5 d. lapkr., 1 val. po piet, bažnytinėje salėje.

Sekr.

Colinsville, Ill. — 161 kp. susir. įvyks 5 d. lapkr., 1 val. po piet, bažnytinėj salėj, Vandalia str. Kviečiami visi nariai ir prisirašyti norintieji.

Jonas Rudinskas, rašt.

Grand Rapids, Mich. — 54 kp. susir. įvyks 5 d. lapkr., 3 v. po pietų, bažnytinėj salėje.

J. Naudžius, rašt.

Braddock, Pa. — 105 kp. susir. bus 5 d. lapkričio, po pamaldų.

Rašt.

So. Boston, Mass. — 21 kp. susir. įvyks 5 d. lapkr., tuoj po sumai, Š. Petro bažnytinėj salėj. Visi nariai susirinkite ir naujų atsiveskite prisirašyti.

Rašt.

Cicero, Ill. — 48 kp. susirinkimas bus 5 d. lapkričio, bažnytinėje salėje.

Rašt.

Scranton, Pa. — 155 kp. mitingas bus 5 d. lapkričio, tuoj po sumos, Šv. Mykolo bažnytinėje salėje.

J. Kalėda, rašt.

Alvin Owsleg, Amerikos legijoho išrinktasis vadas.

REDAKCIJOS ATSAKYMAI.

'Komitetui, Kansas City — Tamistų žinia "Garso" skaitytojams nebus įdomi. Tai jusų, vietinių, dalykas. Rašykite mums šiaip jau apie lietuvių veikimą, darbininkų padėtį ir t. t.

Vietinei, Pittsburgh, Pa. — Apie tą patį vakarą kitas musų korespondentas jau aprašė. Prašome ir ateity "Garso" nepamiršti.

NAUJI NARIAI PRISIRASĘ IR PERSIKĖLĘ Į AUGŠTESNIUS APSAUGOS IR PASALPOS SKYRIUS RUGSĖJO MĖN.

1	Marijona Baikauckienė	N	19	$1000	
1	Tamas Tarutis	N	19	1000	$21.00
1	Vitalius P. Leliokas	N	22	1000	14.00
1	Mikas Baikauckas	N	34	1000	14.00
1	Vladas Žilinskas	S	43	1000	14.00
3	Ona Baltramaitienė	N	32	500	
3	Adomas Čiparis	N	30	1000	7.00
3	Petras Gerika	N	38	500	14.00
3	Augustinas Kunčis	N	30	250	14.00
3	Grasilda Čiparienė	N	30	500	
7	Marė Sinkevičienė	S	49	500	
7	Tamošius Siuskevičius	N	48	500	7.00
7	Kebežinckiutė Ona	N	18	1000	7.00
7	Juozas Vilkas	N	28	1000	14.00
7	Marcelė Vilkienė	N	28	250	7.00
8	Petras Kapinskas	N	35	500	10.50
9	Rozalija Stankaitė	N	36	250	3.50
10	Marė Šeffeldienė	N	38	250	14.00
12	Adomas Marcinkevičius	S	41	1000	
17	Julius Urbonas	N	38	500	14.00
32	Juozas Dagilis	N	46	500	10.50
32	Anelė Bumbienė	N	45	1000	14.00
36	Stasys Križanauskas	N	34	500	10.50
38	Božė Visockienė	S	43	1000	
41	Petronė Gudukienė	S	46		7.00
41	Magdalena Kulikauskienė	N	38	500	7.00
41	Jieva Glebuvienė	N	33	500	7.00
48	Marė Abračinskienė	S	43	500	10.50
51	Tamas Ambrazas	S	46	500	
54	Ignas Šidlauskas	N	37	500	10.50
56	Vincas Dervinis	N	37	500	10.50
56	Morta Dervinienė	N	29	500	7.00
60	Alena Krušinskiutė	N	19	150	
61	Martinas Karaliunas	N	40	1000	7.00
67	Antanina Buinauskienė	N	26	250	7.00
78	Jurgis Jočiunskas	N	38	750	7.00
83	Povilas Stankevičius	N	41	500	14.00
83	Antanas Kavaliauskas	N	36	500	21.00
83	Kazimieras Renkunas	N	28	1000	21.00
83	Martišius Jonas	N	18	150	
87	Norkus Vladas	N	36	500	14.00
87	Jasiuniutė Marijona	N	22	500	7.00
87	Marijona Kumžienė	N	29	150	7.00
87	Sebestijonas Jovaišis	N	40	150	7.00
87	Pranė Dremeikienė	S	43	1000	
91	Magdalena Riktoraitienė	N	45	750	7.00
91	Magdė Bungardžiutė	N	18	150	
91	Antanas Dulskis	N	18	150	
92	Marijona Sileraitienė	S	44	500	14.00
92	Juozas Šileraitis	N	18	750	14.00
92	Juzepa Radienė	N	41	750	7.00
92	Antanas Jakubauskas	N	31	250	14.00
103	Justinas Vaicikevičius	S	37		7.00
103	Jurgis Sokelis	S	44		21.00
103	Marė Samolienė	S	27	500	
103	Florentina Vračinskiutė	N	18	250	
103	Mykolas Ventis	N	41	150	14.00
103	Juozas Žukauskas	N	37	150	3.50
109	Julijona Visockienė	N	20	150	10.50
109	Juozas Prabulis	N	40	1000	
109	Marijona Markauskienė	N	22	1000	10.50
109	Jieva Lukoševičienė	N	40	150	7.00
109	Jieva Lukoševičienė	N	38	500	
109	Antanas Lipniekas	N	19	500	10.50
109	Viktorija Kavalauskienė	N	47	500	10.50
109	Katrina Jeneliunienė	N	33	1000	
109	Rožė Juknevičienė	N	30	500	10.50
109	Elzbieta Neimanienė	N	38	250	10.50
109	Antanas Vabalas	N	34	500	10.50
109	Rožė Raškevičienė	N	35	500	10.50
109	Anastazija Šnarskienė	N	26	500	10.50
109	Juozas Subačius	N	41	500	10.50
109	Martinas Kavalauskas	N	46	500	10.50
109	Julijona Dulinskienė	N	33	150	10.50
111	Paulius Stalevičius	S	35	1000	
112	Mykolas Kostantinavičius	N	48	500	10.50
115	Vincas Savickas	N	31	500	7.00
115	Juozas Bartulis	N	28	500	21.00
115	Alena Saviekienė	N	29	250	
115	Juozas Valma	N	46	500	10.50
115	Antanina Batavičienė	N	30	500	7.00
115	Stanislovas Laudanskas	N	32	500	10.50
115	Antanina Žarskienė	N	36	250	
115	Mikas Brangaitis	S	41	500	10.50
121	Ona Sugentienė	S	39		21.00
121	Marė Stripeikienė	S	42		21.00
121	Jonas Stripeikis	S	41		21.00
121	Morta Siemalienė	S	38	500	21.00
130	Juozas Penkunas	N	39	750	7.00
133	Marė Krainienė	S	44	1000	
135	Ona M. Okiutė	N	21	150	
144	Mykolas Grakauckas	N	18	150	7.00
146	Petras Rumševičius	N	19	1000	14.00
148	Jieva Rumševičiutė	N	20	1000	14.00
155	Alena Malašauckienė	N	28	500	14.00
155	Juozas Kavalauckas	N	30	500	14.00
155	Marijona Peradnienė	S	40	1000	7.00
160	Benedikitas Gribas	S	30		14.00
161	Jonas Kurelaitis	S	37	1000	21.00
171	Pranas Vaičiunas	S	44	250	7.00
171	Leonas Urnikas	S	35	500	
171	Magdė Kasevičienė	S	45	500	
171	Motiejus Buksaitis	S	49	500	10.50
171	Ona Daminikaitienė	N	31	250	10.50
171	Juozas Juškas	N	20	500	7.00
171	Juozas Šeirys	N	19	500	10.50
172	Ona Drulienė	N	45	500	7.00
181	Pratapas Jonas C.	S	31	250	21.00
181	Juozas Rumša	N	45	500	14.00
181	Pranciškus Rumša	N	43	1000	21.00
194	Edvardas Stanislovaitis	N	32	150	14.00
197	Kazys Ignatavičius	S	50		21.00
202	Boleslovas Janavičius	N	37	1000	3.50
202	Justinas Samas	S	33	1000	
202	Elzbieta Samienė	S	29	1000	
202	Adomas Leliuga	N	43	1000	10.50
207	Vladas Jokubauskas	S	42		14.00
221	Amilija Mikučiutė	N	18	500	7.00
222	Vincas Draugunas	N	26	250	10.50
259	Jieva Šalinkienė	N	31	500	3.50
269	Morta Stupinkevičiutė	N	19	1000	
270	Ona Šemelunaitė	N	18	500	7.00
270	Jonas Kapuštas	N	50	500	7.00
272	Aleksandra Keklas	N	43	150	14.00
273	Steponas Cibulskis	N	28	150	7.00
277	Antanas Matulevičius	N	38	250	7.00
277	Ignas Puriekas	N	35	750	
277	Juozas Čerebiejus	N	29	250	10.50
277	Domicelė Puriekienė	N	28	750	

Nauji Nariai Vaikų Skyriaus

Kp. 3, Kazimieras Baltramaitis, **Stepanija Navikiutė.** Kp. 8, Vincas Norbutas. Kp. 20, Anelė **Tribulskiutė,** Amilija Tribulskiutė. Kp. 35, Stanislovas Aštrauskas. Kp. 39, Juzepa Juškevičiutė, Zopija Juškevičiutė. Kp. 40, Vincas Skrabulis, Zabelė Skrabuliutė. Kp. 70, Jonas Barstis. Kp. 91, Amilija Ordeckaitė, Bronislovas Ordeckis. Kp. 98, Povilas Zakaravičius. Kp. 103, Juozas Ventis, Antanas Ventis. Kp. 109, Ona Gičavičiutė, Veronika Levickiutė, Julijona Šukiutė, Alena Stankiutė, Mikalina Stankiutė. Kp. 115, Ona Batavičiutė, Jonas Laudanckas, Uršulė Kulikauskiutė. Kp. 181, Petras Žemgulis, Petronė Žemgulaitė, Bronislova Rumšaitė, Antanas Žemgulis. Kp. 277, Jonas Gerdauskas, Petras Pozusis.

CUNARD

LIETUVON PER 10 DIENU

Vienintelis vandeniu kelias Lietuvon per Southamptoną ant Milžinų laivų.

AQUITANIA MAURETANIA
45,647 tonų 30,704 tonų

BERENGARIA
52,022 tonų

Apleidžia New Yorką kas Utarninką
Greitas persėdimas Southamptone
Lietuviai ypatiškai lydėti
Į Piliavą (2ra kl. $150.00) Karės tak (3čia kl. 106.50) sai atskirai
KELIAUNINKAI IŠ LIETUVOS sėda ant laivo Piliavoj važiuojant į Southamptoną ir ten persėda ant Milžinų laivų. Savaitinė tarnystė.
Greičiausi laivai pasaulyje.
Informacijas kaslink kainas ir reikalingus dokumentus del iškalno apmokamų keliauninkų galite gauti nuo bile agento. Pareikalaukite. Yra vienas jusų mieste arba apielinkėj.

SEVEROS GYDUOLĖS UŽLAIKO SEIMYNOS SVEIKATA.

Aštrus Skausmų

reumatiško uždegimo galima pasekmingai išgydyti su

SEVERA'S GOTHARDOL

Ištikimas linimentas

Geras vaistas del susimušimo, išsukimo, tinimo, raumenų šlyvumo, skausmus strėnose ir šonuose.

KAINA 30 IR 60 CENTAI.

Klauskite pas aptiekorius.

W. F. SEVERA CO.
CEDAR RAPIDS, IOWA

DRAUGIJOS IR KUOPOS TĖMYKIT.

VĖLIAVOS IR ĮVAIRŪS ŽENKLAI.

Ilgų metų praktikos artistiškų musų darbą liudija tukstančiai draugijų.

Informacijų delei rašykite:

M. A. Norkunas,
16 Pleasant St., Lawrence, Mass.

KAM KENTĖTI?

Raumatizmo, neuralgijos ir raumenų gėlimai greitai nustoja, jeigu patrini su

PAIN-EXPELLER

Vaizbaženklis užreg. S. V. Pat. Ofise.

Žiurėk, kad gautum tikrąjį-garsųjį per daugiau kaip 50 metų.

Reikalauk, kad turėtų Ikaro (Anchor) Vaizbaženklį.

KYLA IŠGYDOMA.
Stuarto Plapao Paduškaitė.

Jos galite mestis šalin visus diržus, kumštį, Plapao, paduškaitė yra viena tai padaryta, kad jus išgydyti nuo kylos. Ji yra taip padaryta, kad kartę pridėjus nenusenka ir tuo budu geresnė negu diržas. Jokių diržų ar sprenžinų neturi. Minkšta, lengva nešiojimui. Pigi. Jokio nesmagumo darbe. Gauta aukso medalius. Mes prisiųsime ką sakome, atsiųsime jums išmėginimui visai DYKAI.

PLAPAO LABARATORIES
Block 2054. St. Louis, Mo.

NORTH GERMAN LLOYD

Dviejų šriubų laivai

Į Lietuvą

NEW YORK — BREMEN

Laivai išplaukia kas antrą seredą.

Gerai pataisyti, 3-čios klesos pernakvimai. Puikus patarnavimas, geri kambariai 2, 4, ir 6 asmenims. Platesnių žinų klausk vietos agento, arba

North German Lloyd
14-16 Pearl St., New York

KORESPONDENCIJOS

IŠ LIETUVIŲ NAUJOKORNIŲ AMERIKOJE

S. S. PITTSBURGH, PA.

Nugirdau, kad Šv. Kazimiero parapijos svetainėje, spalių 22 d. vakaro, "Marijos Vaikelių" draugija surengė teatrėlį-vakarėlį. Na, sakau, eisiu pažiurėti ir persitikrinti ar tai galimas daiktas, kad vienos merginos sugebėtų surengti vakarėlį-teatrėlį. Ištikro nustebau, kaip jos vienui vienos atliko gana platų ir labai įvairų programą.

Kokia 20 metų atgal prisieidavo surengti prakalbas bei kokį teatrėlį, tai kalbėtojo bei "artisto" nėr, nors iš piršto laužk, negali gauti ir tiek! Šiandien gi visai kas kita. Netik vyrai moka prakalbą pasakyti, teatrėlį surengti, bet ir merginos, kurios kartais net ir vyrus savo šaunumu pralenkia. Tad ir šį vakarą žiuriu ir savo akims netikiu, kaip viskas einasi, taip kaip ant mielių....

Vakarėlio įžanginę prakalbą pasakė Elena Radžiukynaitė. Kalbėjo gana drąsiai ir įspudingai apie "Marijos Vaikelių" draugiją. Paskui sekė komedijėlė "Čigonės Atsilankymas". Rozalijos rolę atliko Matilda Adomaitė, o Čigonės Ona Lelionaitė. Atvažiavusiems iš Lietuvos labai aiškiai prisiminė tos negeistinos viešnios atsilankymą. Mergaičių kvartetas sudainavo "Plaukia sau laivelis". Komedijėlę "Dvi Sesutės" atlošė Cicilija Mikčiunaitė ir Petronėlė Žimnickiutė. Šios komedijėlės tikslas, tai pašiepimas merginų mylinčių miltuotis veidus. Ištikro šiandien neviena mergaitė vaikydama "nau jausias madas" tepliodama ir miltuodama veidą išsistato save netik ant juoko, bet dar labai tankiai ir ant paniekos. Kadangi ir pas mus netruksta miltuotų, tai kaip tik ši komedijėlė galėjo nevieną pliuškę pamokinti prie ko priveda milteliai.

Šauniai sudrožė keletą kavalkėlių ant smuikos p-lė A. Puida. Pamarginimui programo Elena Lelionaitė padainavo keletą dainelių solo. Balselis neblogas. Bent kiek labiau palavintas nei kiek nebutų prastesnis už by kokią operos artistę. Bet pas mus į talentus mažai kreipiama domės. Mergaitė, kad ir su geriausiu talentu, paaugo šiek tiek tuojaus į "darbą" — barškint per dienas "typewriter" arba pas žydelį guzikus pardavinėti ir t. t. Tankiai nusiskundžiama, kad turėtume Paderewskį, Galli-Curci, ir McCormick, tai ir mus pasaulis žinotų ir labiaus pagerbtų. Mes turime gal dar geresnių, bet musiškiai talentai rudyja prie "typewriter" ar kur pas žydelį ir už tai pasaulis mus nežino... Tai nekeno kito kaltė, tik musų pačių, nepasirupiname savo talentų pasauliui parodyti.

Elena Lelionaitė ir Petronėlė Naujėlaitė labai naturališkai nudavė rolės komedijėlėje "Dvi Kumutės". Anelė Šalčiutė visus prijuokino, pasakydama monologą, kaip kiekvienas amatninkas bei profesijonalas be vargo gali išreikšti meilę.

Baigiant programą Dr. J. Weberis, Šv. Juozapo ligoninės, vienas štabo daktarų, pasakė žingeidžią prakalbą apie vėžio ligą ir kaip nuo jos apsisaugoti. Tokios prakalbos daug gali gero padaryti. Pageidaujama, kad "Marijos Vaikeliai" paruoštų tankiaus panašius vakarėlius, o Dr. Weberis, kurs specializuojasi "in surgery", beabejo jis nepatingės ir daugiaus naudingų dalykų išvilkti aikštėn.

Programas užbaigta su krutamaisiais paveikslais, kuriuos parodė jau ne merginos, bet Povilas. Apart virš paminėto programo buvo įvairus piano, solo ir kiti skambinimai.

Taigi pirmas "Marijos Vaikelių" viešai pasirodymas išėjo neblogai. Tik metai atgal, kaip įžanginėje prakalboje E. Radžiukynaitė pasakė, kad ši draugija pastangomis kun. Kazėno tapo sutverta, o jau taip gerai pasirodė. Drąsiai galime spėlioti, kad ateityje dar geriaus pasirodys.

Musų kolionijoje yra nemažai jaunimo vaikinų, bet stoka jam gyvumo, ar veiklumo, o gal atsakančio vado. Juk vienas kunigas viską negali aprėbti. Reikia jam pagelbininko. Paprastai jaunimui vadovauti vargonininkai pagelbsti sulig kunigo nurodymų. Čia, kaip kadaisiais buvo rašyta laikraščiuose, kad yra "energingas jaunas vargonininkas — balso lavintojas ir muzikos mokytojas, darbštus ir t. t." Bet kaip aš dabar matau, tai jis su savo "energija ir mokslu" dar ikišiol, t. y. maždaug per du metu nė kuo nepasirodė. Štai kad ir šiame vakarėlyje, matyt buvo kunigą Kazėną bėgiojant šen ir ten, diriguojant nepratusias mergaites, o "energingas" vargonininkas sėdi sau su svečiais kaip tikras "svečias" ir nė krust!... Bet jis dar jaunas, gal kada nors susipras.

Senas ex-giedotorius.

AMSTERDAM, N. Y.

Spalių 15 d. amsterdamiečiai lietuviai turėjo progą linksmai laiką praleisti ir pasigerėti įspudingu koncertu, kurį surengė Šv. Cičilijos choras po vadovyste vietinio vargonininko A. Grigoraičio.

Programas buvo gan įvairus, nes buvo įvairių pamarginimų. Choras susidedantis iš 40 narių, tai trukšmingai, tai lėtai, tai jausmingai dainavo, tai vyrų choras atskirai, tai vėl merginos. Buvo solų ir duetų. Didelį įspudį publikai padarė solistė p-lė A. Narinkaitė iš Bostono, kuri savo malonių balseliu publiką tiesiok žavėte žavėjo. Solistei-už atsižymėjimą suteikta gėlių pintinėlis.

Vakaro vedėju buvo M. Kerbelis, kuris atidarydamas vakarą gražiai prisiminė apie dailę ir ragino jaunuomenę neapsilenkti su daile, bet siekti jos iki aukščiausio laipsnio.

Baigiant programą buvo pakviestas vietos klebonas, gerb. kun. J. Židinavičius, pratarti keletą žodžių. Pareiškė, jog labai buvo patenkintas ir tiesiok sužavėtas įvairumu ir gražum, dargi stebėjos, jog taip trumpu laiku, bėgyje trijų savaičių tiek daug nuveikta ir dėkojo publikai už parėmimą gausiu atsilankymu ir ramiu užsilaikymu.

Auka.

NEW HAVEN, CONN.

Miestas 200,000 gyventojų. Lietuvių apie 150 šeimynų. Parapija įsteigta 1908 m. Pirmuoju klebonu buvo čia kun. Šatkus. Nuo 1915 m. čia klebonauja visų gerbiamas kun. V. Karkauskas, uolus remėjas visų katalikiškų organizacijų ir draugijų. Bažnyčia ir svetainė muro. Klebonija medžio. Yra 8 katalikiškos draugijos. Vietinės parapijos žmonės yra pasižymėję nepaprastu duosnumu Lietuvos reikalams.

22 d. spalių įvyko prakalbos. Žmonių buvo nedaug. Susirinkusieji malonų darė įspudį savo užsilaikymu ir prielankumu katalikiškai spaudai. Į Šv. Kazimiero Draugiją įsirašė 1 garbės narė: Magdalena Lošavičiutė. Amžinųjų 3: Karolina Venelovaitė (Ariogališkės), Ona Dovidonienė ir Petronėlė Povilaičiutė. Sumokėjo po $35. Metinių 16 narių įsirašė. Įsisteigė Šv. Kaz. Dr-jos skyrius: pirmininku gerb. klebonas kun. V. Karkauskas, vice-pirm. Jonas Mišeikis, rašt. Marijona Šukienė, ižd. Karolina Venelovaitė. Valdybos nariais: Stanis. Jaromskis, Antanas Šimoliunas, Ona Doyidonienė, Ona Jušinskienė, Petronėlė Povilaičiutė, Ona Pukelaitė. Skyriaus visa valdyba rupinsis kuodaugiausiai sutraukti Šv. Kaz. Dr-jai narių ir užprenumeruoti Amerikoje einančių katalikiškų laikraščių. Dieve, jiems padėk taip prakilniame ir naudingame darbe Bažnyčiai ir Lietuvai. Gerb. kleb. už prielankumą, garbės, amžiniems ir metiniams nariams už įsirašymų ir parėmimą Šv. Kazimiero Draugijos tarių širdingos padėkos ir pagarbos žodžius.

Kun. P. Kaščiukas.

DETROIT, MICH.

Protestas prieš liberalų išgamišką darbą.

Federacijos ketvirto skyriaus, vakare, spalių 15 d., išnešta sekanti rezoliucija prieš liberalų pragaištingą Lietuvai akciją:

"Mus, Detroito lietuviai, susirinkę Federacijos skyriaus sušauktan masiniu susirinkiman, spalių 15 d., Šv. Jurgio par. salėje, viešai išnešame savo pasipiktinimą antivalstybinių gaivalų darbais, kurie yra nusistatę prieš Lietuvą, musų Tėvynę, ir kurie netik kad nedirba jos naudai, bet dar drįso viešai visų Detroito lietuvių vardu išnešti protestą prieš teisėtus Lietuvos valstybės parėdymus, tuomi nepamatuotai drįsdami kalbėti visų mų sų kolionijos lietuvių vardu. Mes, čia susirinkę, pareiškiame Lietuvos valstybei savo ištikimybę, jėsios atstovui Amerikoje, gerb. V. Čarneckiui savo pilniausį pasitikėjimą ir pritariam parėdymui Lietuvos piliečių registracijos".

L. Vyčių 79 kp. Vakaras.

Spalių 29 d., Šv. Jurgio svetainėj, 7:00 val. vakare, bus gražiausias vakaras. Vyčių artistas atvaidins vieną iš gražiausių teatrą "Šv. Elzbieta". Bus dainų, eilučių. Broliai Bukantai išpildys muzikališką programo dalį, o taip-gi magikas, stebukladarys — burtininkas p. **Pranas Besespanis**. Visas to vakaro pelnas eis **Šv. Jurgio parapijai**.

Visi atsilankykite, nes tokio programo greit nebus. **Š-s.**

A. Žemaitis atsilankė L. Vyčių kuopon.

18 d. š. m. įvyko savaitinis L. V. 79 kp. susirinkimas. Apsvarsčius nekurios dienos klausimus, atsilanko ger. dailininkas, Šaulių atstovas, A. Žmuidzinavičius (Žemaitis), kurį perstatė K. Abišala, susupažindindamas susirinkusius su nebuvėliu svečiu. Visi pilni džiaugsmo. Gerb. A. Žmuidzinavičius sveikina Vyčius nuo Šaulių organizacijos ir linki sekmingo darbavimosi Tėvynei Lietuvai. Kalba labai patiko visiems. Dar kalba Abišala, pareikšdamas, kad Vyčiai pirmi stoja ir stos Lietuvai į pagalbą, kol tik bus reikalas. Taipgi sykiu su svečiu atsilankė ir gerb. L. V. Centro pirmininkas K. Jonaitis (Žilvitis), kuris irgi savo jausmingoje kalboje nušvietė Vyčių organizacijos tikslus, pažymėdamas Vyčių troškimus ir atsinešimą prie savo tėvų krašto. Iš pirmininko kalbos visi buvo užganėdinti. Susirinkimas nutarė paaukoti Lietuvos Šauliams 10.00 dolerių, o nariai kiek išgalint. Po to pažaista, padainuota ir linksmai išsiskirstyta.

Moterys veikia.

Moterų Sąjungos balius įvyko subatoje, 21 d. spalių. Publikos buvo daug. Pirmą dovaną už gražiausį pasipuošimą gavo p-ni Redeckienė. Jai nepirmenybė, nes poni Redeckienė turi tokius gabumus, kad ant kiekvieno baliaus, kuriame tik teikiamos dovanos ji vis laimi. Reiškia, geriausia sumano kaip apsirėdyti. Nemažai juoko pridarė K. Jurgelaitis, kuris irgi gavo dovaną.

Federacijos Susirinkimas.

Girdėjau, kad šis Federacijos susirinkimas buvo gyvas ir gausus nutarimais. Vienas iš svarbiausių nutarimų, tai kad skyriui dar grabo nedirbti, bet ant susirinkimų lankytis visiems ir kalbinti naujus narius. Taipgi vienbalsiai nutarta pareikalauti iš Federacijos Centro valdybos, kad patvarkytų pagal vėliausių kongreso nutarimų. Raportas iš vakaro buvo išduotas ir vienbalsiai priimtas, nes per pasidarbavimą p. Širvaitienės ir J. Dambravos, tapo surengtas vakaras su pagalba prie Federacijos prigulinčių draugijų. Draugijoms dalyvavusioms programe išreikšta gilus ačiu.

Parapijos Bazaras.

Parapijos bazarą berengiant vis kas tvarkosi gerai, nes mat kaip klebonas taip ir komitetai dirba sutartinai. Tikime, kad pasekmės bus gražios.

Prakalbos.

Gerbiamas Žmuidzinavičius 22 d. spalių, Detroite pasakė 3 prakalbas. Pirmos buvo surengtos per Tėvynės Mylėtojų draugiją, antros Šv. Antano parapijos vakare ir trečios Šv. Jurgio parapijos svetainėje. Darbininkų Sąjungos vakare prakalbos pavyko ir visi klausytojai buvo užganėdinti.

Darbininkų Sąjungos Vakaras.

F. Gustaičiui pasidarbavus tapo surengtas įvairus vakaras su dviem veikaliukais: "Vyresnysis Angliakasys" ir "Kuprotas Oželis". Artistai savo užduotis atliko gerai, o ypač pažymėtina: Širvaitis, Jankeliunas, Stankus ir Norus, o apie O. Meldažiutę, ši nėra ką nė kalbėti. Ji turbut, neklysiu pasakęs, kad yra viena iš gabiausių Detroite lošėjų. Kiti atliko kiek silpniau. Taipgi solo sudainavo St. Stepulionis vienas iš žymiausių musų solistų.

Kulniškietis.

Raizginys.

Nesenai mes turėjome korespondentų, kurie aprašinėdavo musų kolionijos nuotikius ir matomai keletas iš tų korespondentų nemažai laiko pašvęsdavo, nes karts nuo karto matydavos ilgokų korespondencijų. Bet, matomai, buvo ir tokių musų tarpe, kurie arba kurios niekados nieko neparašydavo, arba labai mažai rašydavo, bet korespondencijas sekdavo ir tėmydavo, kaip apie juos rašo. Ir gerai, jeigu korespondentas susiprato pagirti, o jei ne, tai ir gausi vėjo. Vienas iš musų korespondentų, kuris save vadina "Vargstantis", po korespondencijų pakratydavo ir kratinių ir tuose kratiniuose kaip kada buvo prisimenama juokų formoje labai neaiškiai. Kam tas juokas taikomas, tur but nieko blogo nemanydamas jautėsi gerai daras ir štai vieną kartą nelaimingas "Vargstantis" rašo, kad Detroito "žvaigždutės" žada nebešviesti, nes, girdi jų šviesa neganėtinai įvertinama. Kam tuos žodžius "Vargstantis" taikė, jis pats tik žino, bet, ant nelaimės, esama šioj kolionijoj poros, kurios tėmija laikraščius, ką korespondentai apie jas sako, nes, matomai sau mano, kad žvaigždučių vardas tik joms vienoms tinka, nes jos pasisakė savo negudriose korespondencijose, kad mes esame visuomenininkės, didelės darbuotojos ir ant tiek gudrios, kad žinome ir suprantame, kad "Vargstantis" nė kokiu budu negali prie kitų žvaigždučių vardą prigergti, nes tas vardas mums priklauso ir už tą nuodėmę mes "Vargstantį" išvadinsime nenaudėliu, pliotkininku ir kitokiu ir tokis musų pasielgimas mums sugrąžins žvagždutės šviesą ir patarė "Vargstančiui" rašinėti apie naudingesnius dalykus, nieko nekliudant. Taip, "Vargstantis" tamistų nekliudė ir neužgavo.

Jeigu pačios įsivaizdinote, kad tas taikomas jums, tai paklauskite už save gudresnių, jeigu pripažinsite, kad už jus yra gudresnių ir jeigu pripažins, kad tas "Vargstančio" pasakymas buvo jums taikomas, tai aš tikiu, kad "Vargstantis" bus ant tiek mandagus ir atsiprašys. Bet man rupi ir noriu žinoti, kame pamatuotas tamistų pasakymas arba pavadinimas, butent, kad "Vargstantis" yra pliotkininkas, nenaudėlis ir t. t. Butų gerai, kad "Vargstančiam" padarytus užmetimus pasilaikytų neva žvaigždutės sau.

Kaip teko nugirti, "Vargstantis" delei šmeižtų daugiau į laikraščius neberašinės. Vietoje "Vargstančio" kratinių, aš karts nuo karto raizgysiu raizgynes.

Laisvamaniai — tautininkai buvo atsisakę, kaip girdėjau, rengti gerb. A. Žmuidzinavičiui Šaulių atstovui prakalbas, pamatuodami, kad jie nenori prakalbų rengti todel, kad prakalbėms maršrutą rengia Lietuvos finansų misija, o mes misijos neapkenčiam užtai, kad tenai tur but katalikai. Tai mat, prakalbos pasekmių neturės. tai maž-daug laisvamanio šulo toks buvo atsakymas. Bet kuomet musų laisvamaniai sužinojo, kad katalikai prakalbas vistiek surengs net dviejose vietose, tai idant išdavikų vardo nusikračius ir jie vargais negalais prakalbas surengė. Žmonių jų prakalbose buvo mažai, bet aukų visgi surinkta apie $50.00. Mat, nėra to blogo, kas neišeitų ant gero.

Detroite aukų Šaulių organizacijai surinkta $250. Šv. Jurgio parapijos svetainėj surinkta $120.00.

Porą savaičių atgal, čia rumunai turėjo parodą ir viename troke važiavo apie 30 asmenų apsirėdę tautiškais drabužiais, bet važiuojant ant kampo Westminister ir Russell, trokas apsivožė ir daug junkiai sužeidė. Seni žmonės pasakoja, kad trokas todel apvirto su paroda, nes jie parodavo tuom laiku, kuomet visose katalikiškose bažnyčiose buvo laikomos pamaldos.

Prapuolė kaip blusa ugnyje — bolševikas paliko jauną neva pačią. Aš sakau neva pačią, nes, mat jis kaipo laisvos meilės vykintojas pasirinko kaip geriau, todel ir šliubą bažnyčioj neėmė.

Svarbiausia tai tas, kad bolševikėlis prapuolė tuom laiku, kada žydų buvo "strošnoji naktis", tai moterėlės pasakoja, kad nalabasis padarė klaidą, vietoje, kad nešti žydą, nunešė bolševiką.

Gerb. poni Širvaitienė ir Stepulionis L. V. chore davė inešimą, kad choras prisidėtų prie Federacijos ketvirto skyriaus, bet tam pasipriešino rutelės giriamas didvyris, tai dabar gal bus aišku ir rutelei, kaip jos giriamas asmuo aukštai susipratęs.

Daug lengviau yra įsakymai davinėti, nė kaip juos atlikinėti. Geriaus yra kas nors pačiam laikraštį parašyti, nė kaip kad ant kitų korespondencijų atsakinėti ir nurodymus davinėti, kaip rašyti. Kas dirba, tas ir klaidas daro, bet klaidos visuomet pataisomos.

Daktaras Jaunikaitis jau sugrįžo iš Lietuvos. Dabar vėl galės sergančius gydyti.

Nauji lietuviai kriaučiai Jurgaičiai atidarė kriaučių šapą.

Detroite darbai eina gerai. Kas nori įsigyti biznio, tegul atvažiuoja, nes gerose vietose biznio namai parsiduoda.

Gelvaniškis.

S. S., PITTSBURGH, PA.

Suvirš mėnesis laiko praslinko, kaip merginos ir moterys Šv. Kazimiero parapijos sumanė netik lietuvius South Side ir apylinkėse užinteresuoti, bet tuom kart ir kiek nors pelno padaryti parapijos naudai. Po pirmo susirinkimo tuojau prasidėjo bruzdėjimas, kad tinkamai prisiruošti. Į priruošimo komitetą išrinkta p-lė A. M. Sutkaitė, pirmininkė; p-lė A. Č. Puida, raštininkė; p-lės P. Naujalaitė, K. Bartininkaitė, A. Šalčiutė, sutartyje su raštininke, p-lė A. C. Puida, spaudos ir išgarsinimo komitetu; p-ni Agota Tamkevičienė priėmimui dovanėlių bazarui; ir p-ni Ona Ambroževičienė, pirmininkė surengimui vakarienės ir užkandžių. Susirinkime pasirodė didelis entuziazmas, kuris nei kiek nesumažėjo. Moterys ir merginos savo liuosas valandas pašventė, kad savo rankomis padirbti dovanas, kurios eis ant išlaimėjimo bazare. Vienos siuva, kitos mezga. Ir kokių gražių rankų išdirbinių jos sudovanojo! Žiuri ir stebiesi, iš kur jos išsilavino tiek artitiškumo!

Lapkričio 7, š. m., Šv. Kazimiero mokyklos svetainėje, So. 22 ir Jane Sts., septintą valandą vakare, prasidės bazaras ir tęsis lapkričio 8 ir 14. Įžanga į svetainę dykai. Kiekvienas, kuris atsilankys, ras jei ne vieną tai kitą pramonėlę, kuri jį smagiai pabovys. Lapkričio 15 užbaigimas bazaro, "Euchre party" ir šokiai. Mokykla ir svetanė naujai išpuošta. Tas priduoda moterims daugiau upo suruošt skanią vakarienę. Nes bus netik gardu, bet ir gražu. Užbaigimo vakare įžanga 50c. kiekvienam. Ateikit visi!

Šv. Kazimiero parapijos Merginos ir Moterys, per A. C. Puida, raštininkė.

P. S.: Vietinės muzikantės, p-lė A. Venslovaitė, p-ni S. Sabatienė ir p-lė A. C. Puida, pasižadėjo išpildyti muzikališką programą, kaipo dovanėlę bazarui. Pageidaujama daugiau muzikančių, ypatingai įvairius instrumentus grojančių. Atsiliepkite prie:

A. C. Puida, 1910 Carson St., Pittsburgh, Pa.

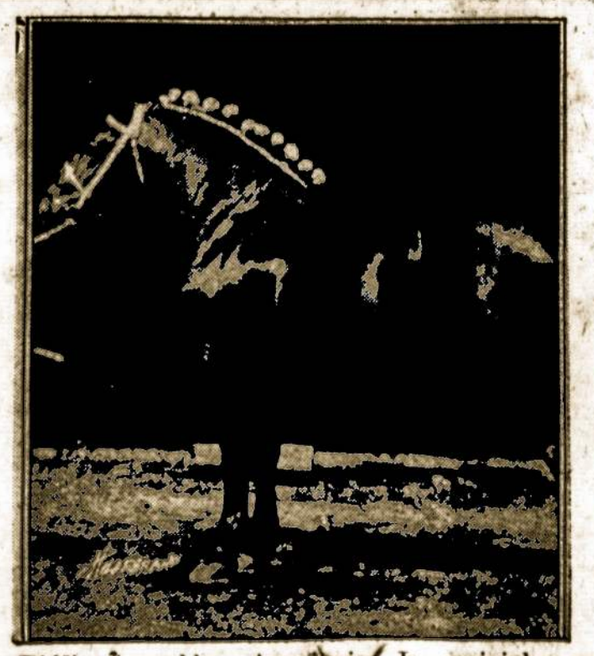

Didžiausias arklys Amerikoje. Jo savininkas yra C. W. Van Winkle iš Geneva, N. Y. Šis arklys sveria 2450 svarų.

LIETUVOS PINIGAI KALĖDOMS.

Nuo Spalio 1, 1922, Lietuva įvedė savus pinigus, vadinamus Litai ir todėlei nuo dabar pinigų siuntimas į Lietuvą skaitysis Litais, kurių kursas su nusiuntimu yra sekantis:

50 Litų — $ 6.00	300 Litų — $ 34.50
100 Litų — $11.75	400 Litų — $ 44.00
150 Litų — $17.50	500 Litų — $ 55.00
200 Litų — $23.50	1000 Litų — $108.75

Laivakortės nuo New Yorko į Kaunų $105.15.
Laivakortės iš Kauno į New Yorką $106.00.
Affidavitai parsikvietimui giminių ir draugų į Ameriką, Įgaliojimai, Aktai su užtvirtinimu Lietuvos Atstovybės. Visados adresuokite:

P. MIKOLAINIS
53 HUDSON AVE., BROOKLYN, NEW YORK.

PHILADELPHIA, PA.

Apgailėstaukim!

Daug mes kalbame ir dejuojame, kad musų kolionijoj jaunimas žlugsta, nyksta tarpe svetimtaučių, kad net nekurie musų jaunuoliai nenori nė savo tėvų prigimtos kalbos, net jau nekartą teko girdėti tėvus kalbant lietuviškai, o vaikai naudoja anglų kalbą. Taip ir kalbas tarpe savęs kai žasinas su kiaule, arba (''pop svojo, čiort svoje'') ant priežodžio. Delto apgailėstaukime, kad musų tautos žiedas jau nelemia gerovės savo tautai, bet ten jie linksta, kur jie — jaunimas gauna mokslą. Philadelphijoj maž daug apskaitliuojama apie 14000 lietuvių ir tiktai turim dvi parapijas ir prie tų dviejų parapijų musų priaugančios kartos jaunuomenės lankosi į lietuviškas mokyklas, kurie priklauso prie parapijų maž daug apie 800 mokinių. Tai ar-gi iš 14,000 gyventojų lietuvių Philadelphijoj tesiranda musų priaugančios jaunuomenės tik 800? Tą visi aiškiai pripažins, kad rasis daugiau lietuvių vaikų, negu 800 Philadelphijoj. Taigi ir eina klausimas, delko kiti lietuvių vaikai eina į svetimtaučių mokyklas? Visi sakys, kurie supranta, kad tai musų pačių apsileidimas.

Delto kviečiu prie vienybės, tada pasirodys ir galybė! Neduokim musų jaunimui ištautėti, rupinkimės mes patys tėvai apie savo vaikelius, statykim musų tautos pamatą, tai yra, duokim mokslą tikrą lietuvišką, savo prigimta kalba, kuri bus mums patiems malonu girdėti ir džiaugtis, kad musų jaunimas, vaikeliai, turės mokslą tokį, kuris ir mums patiems bus malonus girdėti. Nereikės tada dejuoti, skustis apie savo vaikelius. Nereikės vartoti dviejų kalbų, susikalbėsim tada tikrai savo prigimtoj kalboj — lietuviškai.

Visi žinom, jog Philadelphijoj lietuviai gyvena išsimėtę, bet visgi, galim atsiekti pageidaujamą tikslą. Kiek žinom lietuvių gyvena North Side, jiems toli lankyti lietuviškas mokyklas. Tai argi negalėtumem mes įsisteigti lietuviškas mokyklas? Kodel ne, tik noro reik! Jau turėjom keletą susirinkimų ir buvo pageidaujama, kad turėti lietuvišką mokyklą, bet nepriceita prie galo. Northsajdiečiai, stengkimės savo vaikučius išauklėti tikrai lietuviškoj dvasioj — nereiks daugiau dejuoti, kad musų jaunimas žlugsta svetimose mokyklose, nyksta musų tautos žiedas. Kas užtai atsakys? Ir kieno kalčia. Kviečiu visus prie taip nau dingo darbo įsigyti North Side lietuvišką mokyklą.

Tautietis.

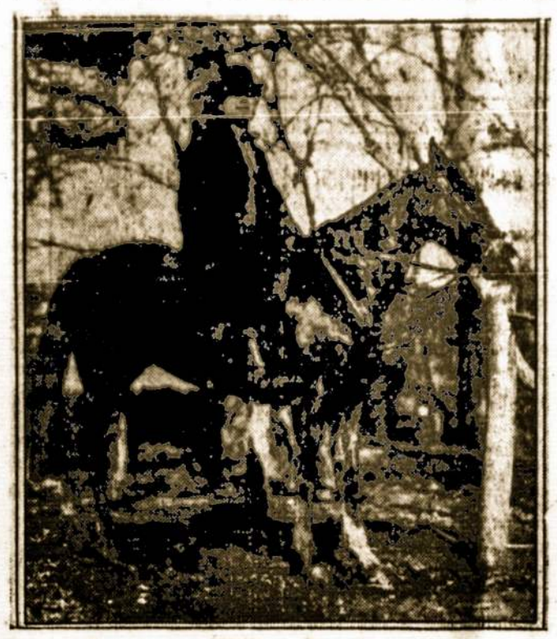

Senatorius William Borah ant žirgo.

ELIZABETH, N. J.

Vakarienė.

Spalių 15 d. Elizabehe buvo S. L. R. K. A. apskrities suvažiavimas.

Kaip girdėjau buvo apsvartyta daug dalykų. Trečia kuopa svečiams pagerbti surengė vakarienę. Vakarienėn atsilankė per virš poros šimtų žmonių ir visiems gerai patiko, o ypač svečiams elizabethtietės jaunos merginos, kurios vakarienėje padavinėjo valgį, nes pats apskričio pirmininkas, p. J. Mačiulis iš Brooklyno sakė ir gyrė Elizabetho lietuvaites.

To vakaro rengėju ir pirmininku buvo p. Stapinskas. Jisai pagyrimo vertas, nes per jo darbus daug ką surengiama ir daug naudingų darbų atliekama. Taipgi p-ni Ona Liutvinienė daug pasidarbavo del tos vakarienės, nes per jos triusą viskas liko gerai atlikta. Taipgi reikia pagirti P. Skindaliutę, M. Balčiunienę, Jankunienę ir Valančienę. Šios visos daugiausia darbavosi prie tos vakarienės surengimo. Taipgi, kaip minėjau prigelbėjo ir merginos, bet kur jų visų vardus ir suminėsi. Pirmiausia kalbėjo iš Brooklyno, apskrities pirmininkas, J. Mačiulis, K. Krušinskas, A. Domeika. Šie visi iš Brooklyno. Paskui kalbėjo vietiniai: P. Saviekas ir K. Bundonis. Visi kalbėjo ir nurodė, jog yra geras apsidraudimas S. L. R. K. A. organizacijoje. Taipgi buvo atsilankiusių ir svečių. Vietiniams gerai žinomas airis, Mr. Kalins, kurį užprašė vietinis bankierius, p. Makauskas. Labai gaila, kad to Kalinso neiššaukė kalbėt, nes jis butų ką nors apie lietuvius pašnekėjęs.

Toliaus sekė deklemacijos ir dainos. Deklemavo: Steponavičiutė, Gaudešiutė, Miliutė, Bendikaitė, Lukšaitė, Atutaitė, Brazaičiutė, Saviekiutė, Kabliutė ir Bundoniutė. Ant galo sudainuota keletas dainelių ir Lietuvos himnas. Dainų išmokino per vasaros atostogas mokytojas Augustinas Dymša. Jisai buvo užprašytas pakartoti ir ačiu gerb. už nepasididžiavimą. Kurie supranta reikalingumą lietuviškos kalbos ir dabar apgailėstauja, kad jo nėra.

Laike vakarienės ir deklemacijų, keletas asmenų labai neramiai užsilaikė.

Giedros kliubas norėjo užkenkti, nes tą vakarą surengė pasilinksminimą. Tas peiktina, kad vieni kitiems nori už akių užbėgti.

Lietuvių banka.

Spalių 18 d. buvo Building Loan mitingas ir rinkimas naujos valdybos. Išrinktas pirmininku P. Saviekas, pagelb. J. Butkus, rašt. tas pats P. L. Makauskas, nes jisai tą darbą gerai supranta, rašt. pagelb. B. Balinskas, iždin. tas pats A. Liutvinas, ir trys direktoriai nauji išrinkti: D. Bražinskas, A. Marcinkonis ir J. Stulgis.

Valdyba išrinkta atrodo gera, nes ir pirma veikė gerai, bet nekuriems pradėjus statytis per aukštai, pradėjo pykti ir perrinko.

Elizabetho lietuvių Building Loan labai gerai gyvuoja. Narių turi arti 500 ir visi gavo dividendų dešimtą nuošimtį ir dar kasoje nuo šių metų grynu pelno liko per virš $1,100.00. Galima suprasti, kad viskas geroje tvarkoje.

Taipgi priima ir ant depozitų ir moka keturis ir pusę nuošimčius. Taigi lietuviams patartina prisidėti, nes tai yra užtikrinta suma ir nuošimtis.

Použulietis.

KODEL REIKIA REMTI PABALTIJOS-AMERIKOS DRAUGIJĄ?

Pabaltijos-Amerikos Draugiją reikia remti delto, kad iš jos musų tautai ir Amerikos tautai galės buti daug naudos. Draugiją pagimdė štai kokia mintis: Amerikai gali buti naudinga Lietuva, Lietuvai gali buti naudinga Amerika. Delto tos dvi tautos turi susiartinti, arčiau susipažinti, užmegsti ryšių.

Pradėjus musų tautai gyventi nepriklausomu gyvenimu, į plačias gyvenimo juras išplaukus, reikia dairyties draugų. Čia gana laimingai pasitaikė, kad tuo laiku Amerikoje randasi arti milijono lietuvių išeivių. Del tos priežasties čia mes labiau esame žinomi ir gerbiami, negu musų draugai latviai ir estai, kurių nedaug Amerikoje tesiranda. Musų tai išeivija ir gali buti tiltu, pertiestu tarpe dviejų tautų. Jeigu jau dairytes draugų, tai sveikiau ir naudingiau pasirinkti tokiuos, iš kurių galime daugiau pasimokinti ir turėti įvairios naudos, kaip materialės, taip ir moralės.

Amerika dar tik iškėtė savo sparnus, dar tik pradėjo vystyti savo gamtos turtus — o jau šiandien ji užima pirmą vietą pasaulyje. Anglija nors ir daug laimėjo pereitame kare, bet Amerikos ateitis atrodo tikresnė ir saugesnė. Amerikoje daugiau dinamikos, tveriančios jėgos, čia daugiau gamtos turtų. Šandien Amerika vengia kištis į Europos politikos sukurį; tečiau tai nereiškia, kad ji tenai neturėtų balso. Josios balso ir dabar privatiniais keliais bile reikale atsiklausiama. Jos labiau tasai balsas stiprės ateityje. Ir kaip gi galėtų buti kitaip, kuomet visa Europa finansiniai priklauso nuo Amerikos.

Iš antros pusės Amerikai yra išrokavimo turėti Lietuvos prielankumo. Naudingi jai musų ateiviai, į kuriuos ji priprato žiūrėti, kaipo į darbščius, rimtus ir tvarkius žmones. Naudinga jai turėti atramą Pabaltijoje, prie pat pulso Rytų Europos politikos.

Iš to tai susidaro pamato abiejų tautų susiartinimai.

Visi musų patrijotai, ypač labiau pasiturintieji, kaip tai biznieriai, profesijonalai, bankininkai turėtų rašyties į tą draugiją, kad joje budami galėtų užtarti Lietuvos reikalus ir gautinai Amerikos stipruoliui tiek Lietuvai paramos, kiek tik bus galima. Čia dar turime pridėti, kad keliauns tuojau padaryti vieną atmainą narystėje, butent tuos, kurie mokės kas met $10.00, skaityti bilnais ir tikrais nariais su teise buti renkamais į direktorijatą.

Ligšiol į Pabaltijos-Amerikos Draugiją įsirašė (ne visi į lygius laipsnius) šie lietuviai:

Dr. Antanas Bacevičius, Elizabeth, N. J.; p. Pijus Bukšnaitis, New York, N. Y.; p. M. W. Bush, New York, N. Y.; p. J. J. Elijas, Chicago, Ill.; p. J. Hertmanavičius Chicago, Ill.; p. K. S. Karpavičius, Cleveland, Ohio.; kun. F. Kemėšis, Washington, D. C.; adv. J. S. Lopatto, Wilkes Barre, Pa.; adv. B. Mastauskas, Washington, D. C.; p. P. Narvydas, Brooklyn, N. Y.; p. M. Paltanavičius, Worcester, Mass.; p. J. B. Šaliunas, Brooklyn, N. Y.; kun. Petras P. Saurusaitis, Bayonne, N. J.; p. Leonardas Šimutis, Brooklyn, N. Y.; adv. M. M. Šlikas, Washington, D. C.

Be tų čia išskaitliuotų turėtume paminėti tuos lietuvius, kurie jau randasi direktorijate. Butent:

Gerb. Voldemaras Čarneckis, Lietuvos Atstovas, garbės pirmininkas; p. Julius J. Bielskis, Egzekutyvio Kom. narys; kun. Jonas Jakaitis, direktorius; p. P. S. Vilmontas, direktorius.

P. S.: Draugijos reikalais reikia kreipties šiuo adresu:

Miss Matilda Spence, Executive Director, Baltic-American Society, 15 Park Row, New York City.

Liet. Inf. Biuras.

PAKLAIDŲ ATITAISYMAS

Prie Šv. Kazimiero Draugijos Kaune, skyriams Amerikoje ''Reguleminas'' tilpusio 42 No. ''Garso'', spaudos paklaidų atitaisymas:

5§, ketvirtoje eilutėje nuo viršaus vietoje **turtą** turi buti, **tvirtą**. Tame pačiame §, dvyliktoje eilutėje vieton **aukotralizmu**, turi buti **alkoholizmu**.

Ir 6§, pirmoje eilutėje vieton **skyriui turint nyrus**, turi buti **skyriui įsikurus** tuoj renkama valdyba.

Kun. P. Kaščiukas.

NEPAPRASTA PROGA!

Nuo šios dienos iki Sausio 1 d., 1923, naujiems ''Darbininko'' skaitytojams yra duodama nepaprasta proga su ''Darbininku'' susipažinti. Ta proga yra štai kokia: Kiekvienas, norėdamas susipažinti su ''Darbininku'' gaus tris sykius savaitėje einantį ''Darbininką'' per PENKIOLIKĄ SAVAIČIŲ tik tai už VIENĄ DOLERĮ. Gi atsižinjinant ant toliaus, kiekvienas jų turės mokėti reguleręę kainą.

Taigi čia yra geriausia proga kiekvienam lietuviui, kuris nori apie darbininkų judėjimą pasiskaityti. ''Darbininkas'' krikščionių darbininkų turėtų buti remiamas. Kiekvienas darbininkas savo namuose privalėtų jį turėti ir skaityti.

Visiems lietuviams gera proga reikėtų pasinaudoti. Kurie mano užsisakyti ''Darbininką'', tai be atidėliojimo prisiųskite VIENĄ DOLERĮ ar tai money arderiu, ar pašto ženkleliais, ar ''cash'' registruotame laiške ir gausite per PENKIOLIKĄ SAVAIČIŲ ''Darbininką'' į savo namus.

Taigi lietuviai darbininkai visomis išgalėmis remkite ''Darbininką''.

Užsisakydami ir pinigus siųsdami adresuokite:

''DARBININKAS''
366 Broadway, Boston 27, Mass.

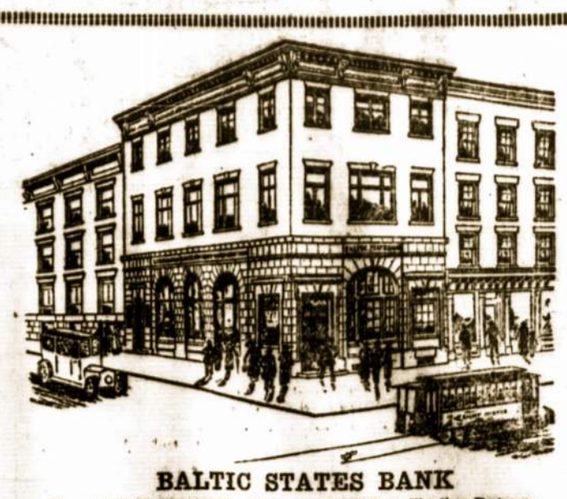

BALTIC STATES BANK

Pirmutinis ir Vienintėlis Lietuvių Valstijinis Bankas Rytuose.

KAPITALAS IR PERVIRŠIS — $270,000. Turtas jau siekia—$1,125,000.

Priima Depozitus ir moka 4%. Depozitus galima siųsti per paštą

SIUNČIA LIETUVON ir į kitas pasaulio dalis pinigus tų kraštų pinigais, arba AMERIKOS DOLERIAIS. Išmoka greičiausiai ir teisingiausiai. Ligi 1 d. liepos, 1922 m. arti 20,000 žmonių kreipėsi į mus pinigų siuntimo reikalais. TAS PARODO, KAD ŽMONĖS PASITIKI BALTIC STATES BANKU. Pasitikėjimą mes išdirbome teisingumu, sąžiningumu ir draugiškumu.

PARDUODA LAIVAKORTES Į LIETUVĄ ir iš Lietuvos ant visų laivų linijų ir kostruopiausiai prižiuri, kad keleiviai turėtų smagę ir gerą kelionę.

BANKAS ADARAS kasdien nuo 9 v. ryte ligi 5 v. vakare, subatomis — ligi 7 v. vakare. TELEFONAS: WATKINS — 2142.

Visais reikalais rašydami adresuokite šitnip:

BALTIC STATES BANK, 294 EIGHTH AVE., NEW YORK, N. Y.

Užkietėjimas, diegimas, mėšlungis ir kiti vidurių suirimai niekuomet nekankina šitos laimingos šeimynos.

BAMBINO

Valsbaženklis Reg. S. V. Pat. Biuro

greitai suteikia pagalbą ir tuojaus kudikį ir motiną pralinksmina ir užgančdina.

Bambino galima gauti visose aptiekose už 35c. arba už 40c. pasiunčiam per Parcel Post tiesiai iš labaratorijos.

Kudikiai mėgsta jį! Jie prašo daugiau!

F. AD. RICHTER & CO.
104-114 So. 4th St. Brooklyn, N. Y.

Persitikrink ir kitiems pasakyk

Jogei — Dime Bank Title & Trust Co., Wilkes Barre, Pa. siunčia greičiausia ir ištikimiausia pinigus į Lietuvą.

PARDUODA laivakortes ant geriausių linijų tiems, kurie važiuoje į Lietuvą.

PARTRAUKIA gentis iš Lietuvos, išdirbant tam reikalingus dokumentus.

ATLIEKA visokius reikalus Lietuvoje ir Notarijalnus

PRIIMA del taupinimo pinigus ant trečio nuošimčio.

Laivakorčių skyrius adaras kožną dien nuo 9 iki 5-kių, o subatomis iki 9-nių vakaro.

Atsilankykite arba rašykite ant adreso:

DIME BANK TITLE & TRUST CO.,
kampas W. Market ir N. Franklin St., Wilkes Barre, Pa.

Visokius reikalus kuoteisingiausia atlieka lietuviškai Jonas Verbalis.

BANKAS SU SIELA

SIUNČIANT PINIGUS Į EUROPĄ

neužmirškite kokį puikų patarnavimą suteikia musų Užsienių Departamentas. Turint gerus ryšius, mes galime siųsti pinigus į visas dalis svieto saugiai, greitai ir žemiausia kaina. Duokite mums progą Jums patarnauti, o persitikrinsite, kad musų pinigų siuntimo skyrius yra augščiausios rušies.

Platesnių informacijų kreipkitės prie bile vieno musų skyriaus.

4% mokama musų Specialiam Nuošimčių Departamente. $1.00 atidaro sąskaitą. Pinigai padėti iki 3 d. mėnesio neša nuošimtį nuo 1 d.

Pinigai siunčiami Lietuvon ir į visas dalis svieto saugiai, greitai ir žemiausia kaina.

BROOKLYNE
227 HAVEMEYER ST.
710 GRAND ST.
774 BROADWAY.
84 BROADWAY.
33 GRAND STREET

QUEENS
1696 Myrtle Ave., Ridgewood

MANHATTAN
481 EIGHTH AVE.
139 BROADWAY.

Manufacturers Trust Company

NATHAN S. JONAS
President

Seniausia Lietuviška Agentura New Yorke

Jeigu norite apsaugoti nuo nuskriaudimo, tai pribuvę į New Yorką kreipkitės į atsakančiausią

Geo. J. Bartaszius and Co. Agenturą,

kuri yra visiems lietuviams žinoma.

Išmainome ir siunčiame pinigus į visą pasaulį pagal dienos kursą. Pasitinkame keleivius New Yorke ant stočių ir suteikiame nakvynę savo Hotelyje; bagažus pristatome ant laivo ir apdraudžiame; padarome pasportus ir kitus reikalingus dokumentus.

Reikalaukite kainų ant laivakorčių ir kursc pinigų:

GEORGE J. BARTASZIUS AND CO.,
498 Washington str., New York City.

Ofisas adaras nuo 8 ryto iki 8 vakare; nedėliomis nuo 10 ryto iki 3 po pietų.

Kada tik reikia apautuvų gali gauti pas:

Progress Shoe Co. Stores

Mums smagu yra, kad galime pranešti New Yorko ir apylinkės lietuviams, kad musų lietuvių čeverykų krautuvėse yra užlaikomi lietuvių išdirbystės — **Over Globe** čeverykai, **druto padarymo**, parinkta **geriausios skuros** ir speciališkai pritaikinta; čeverykai **europiečių** kojoms.

Prie to užlaikome **naujausios mados** ir visokios rušies čeverykus: ''robų'', ''šlipių'' ir ''legenų'' vyrams, moterims, vaikams ir mergaitėms kitų pagarsėjusių firmų.

Prekės žymei **mažesnės** už tuos pačius čeverykus negu kitur. Pilnai **garantuojame** drutumo padarymo. Patarnavimas geriausias kiek galima. Pas mus krautuvėje visuomet jausies kaip namie. Persitikrinimo delei, prašome atsilankyti.

PROGRESS SHOE COMPANY KRAUTUVES;

197 GRAND ST., BROOKLYN, N. Y. ("Vienybės" name)
20 CLERMONT AVE. MASPETH, L. I. N. Y.
175 FERRY ST., NEWARK, N. J.

VIETINĖS ŽINIOS

LIETUVOS OPEROS ARTISTŲ KONCERTAS.

Chorų atstovų, chorvedžių ir redakcijų atstovų susirinkime, spalių 24 d., dalyvaujant ir Lietuvos artistams pp. Olekai, Byrai ir Leškevičiui, nutarta Brooklyne rengt koncertą lapkričio 12 d., 8 val., McCaddin salėje. Teknikiniam darbui atlikti išrinkta komisija iš redakcijų, chorų atstovų ir visų chorvedžių.

Nutarta koncertą pradėti lygiai aštuntą valandą. Tikietų kainos: $1.50, $1.00, 75 centai ir 50 centų.

Artistai Byra ir Oleka dainuos gražiausių arijų iš garsiausių operų, artistas — virtuozas smuikininkas M. Leškevičius gros garsiausius ir gražiausius muzikos veikalus.

Jei kuri kolionija New Yorko ir New Jersey valstijoj norės surengti artistams koncertą, komitetas galės patarpininkauti ir pagelbėti.

GIEDOS KARALIENĖS ANGELŲ BAŽNYČIOJ.

Sekmadieny, lapkričio 5, per Sumą artistas P. Oleka giedos ir M. Leškevičius gros ant smuikos Karalienės Angelų Bažnyčioje, kur klebonauja kun. S. Remeika.

BYRA GIEDOS ELIZABETHE.

Artistas J. Byra giedos per Sumą Elizabeth, N. J., lietuvių bažnyčioj, lapkričio 5 d.

GRAŽIAI GIEDOJO.

Perskaitęs "Garse" žinutę, kad Lietuvos Operos artistai giedos Šv. Jurgio bažnyčioje, nusiskubinau, kad gavus sėdynę, nes iš priežasties keturiosdešimts valandų atlaidų, maniau, bus pilna bažnytėlė ir ne apsirikau. Gerai prieš 11 val. jau pilna dievotų žmonelių, vienas kitas veidas matyti ir tų, kurie tik retkarčiais tematomi bažnyčioje. Prasideda ir suma, kurią laikė gerb. svetys, kun. Norbutas. Choras puikiai, sutartinai gieda, turi moteriškų balsų gana gerų, bet vyriškų jaučiama stoka. Bet fenka pastebėti, jog retkarčiais prasimuša negirdėtų ir vyriškų balsų. Žmonės retkarčiais pasidairo iš kur čia tie nauji giedoriai iki šiol negirdėti. Bet laike konsekracijos netikėtai pasigirsta "O saliutaris" tvirtu basso balsu, vargonais pritariant, užgiedojo iki šiol negirdėtas šioje bažnytėlėje balsas. Visų veidai atsigryžo su pakeltomis akimis į vargonus. (Mat neskaitantieji "Garso" nežinojo, jog tai Lietuvos operos artistas gieda) Balsas stiprus, aiškiais žodžiais tarią, žodžiu klausyk ir gerėkis. Visi suprato, jog čia jau kas nors nepaprasto įvyko, nes tokių giedorių iki šiol pas mus negirdėta. Bet ir yra ko stebėtis. Tik gaila, jog mus bažnytėlė nėra taip didelė, kad pažinti tikrąją balso grožį

"Agnus Dei" smuiku sugrojo. Čia da labiau žmonės nustebo iš kur tas viskas čia imas. Ir reik pripažinti, jog švelnesnio, širdį kutenančio smuiko balso nesmi girdėjęs. Nors esu girdėjęs ir Kubeliką, bet man atrodė, jog tai daug —daug švelnesnis ir malonesnis smuikavimas, o gal delto, jog šis balsas čėjo iš po lietuvio ranka vedamo smuiko!

Po "Agnus Dei" suskambėjo vėl naujas švelnus tenoro balsas, smuikai ir vargonais pritariant "Ave Maria" ir nesijutau, kai ašaros per akruostus nuriedėjo. Prisiminė tėvynė Lietuva su visa jos grože, pasidarė graudu iš džiaugsmo, kaip laimingi mes esam, jog Lietuva yra laisva, jog tai gieda Laisvos Lietuvos Operos artistai Nebut laisvos Lietuvos, jie šiandie giedotų kur Petrapily ar kur kitur.

Pasibaigė pamaldos, išėjome į gatvę. Čia kiekvienas klausinėja savo pažįstamų, kas čia tokie do giedoriai buvo? Ir tie, kurie žino jo kas čia giedojo viens kito klausia "na ką sakai — kaip patinka!" Taip labai puikiai — labai gražiai.

Taip sakysiu, jog ištikrųjų labai —labai gražiai.

Girdėjęs.

TIKIETAI OPEROS ARTISTŲ KONCERTAN.

"Garse" galite gauti tikietų bu simam Lieš. Operos artistų koncertan, lapkr. 12 d. Tikietus pasipirkite iš anksto, kitaip jų galite nebegauti. Vargu prie durų tikietų begausite.

VAIDINO "KANTRIĄ ELENĄ"

Praeito šeštadienio vak., spalio 28 d., š. m., Apreiškimo Pan. Šv parapijos koras, McCaddin svetainėje vaidino šešių aktų dramą "Kantrią Eleną". Vaidinimas puikiai pavyko. Žmonių atsilankė tiek daug, kad virš trijų šimtų minia turėjo grįžti vaidinimo nematę. Senai toje svetainėje tiek publikos susilaukta. "Kantri Elena" yra labai papuliari knygelė ir liaudies noriai skaitoma — ir "Kantrios Elenos" vargai atjaučiami. Už tad didžiuma žmonių ne ėjo pamatyti tos "Kantrios Elenos" nepaprasto pasišventimo ir ištikimybės savo **Sutvėrėjui.**

Patsai vaidinimas, kurį matė tukstantinė minia ir ne vienas tur ėjo ašarotas blokstienas, sekdami Kantrios Elenos vargus, didelės didžiumos yra sakoma, kad buvo labai gerai atvaidintas, tečiaus galėjo but dar geriau. Bet matyt ,kad vaidylos negana gerai suprato savo užduotis, na ir tas šiek-tiek kenkė.

Drabužiai nors buvo taikomi ypač karaliams, neišpildė reikalavimų. Pv.. Ciesoriaus Antonijaus (vaidino A. Šiška) pirmuose dviejuose aktuose dėvėjo karališkus rubus, į pabaigą pasirėdė civilėse drapanose ir galėjo eiti lenktiniuoti su šio laiko "sportu", nors tai buvo lošiama gilios senovės vaizdas ir tai **rytų šalies** (Bizantijos) valdovo. Šioje rolėje p. Šiška nei truputį neparodė savo karališkos didybės, nesijautė esąs didelis Bizantijos valdonu. Šiek-tiek geriau savo rolę suprato Henrikas Anglijos karalius. Vaidino p. J. Dailidėnas. Kunigaikščio rolėje p. P Milišauskas ir gi nesijautė kunigaikščiu esąs. Už visus geriausiai vaidino ir savo išdavikišką rolę puikiai suprato, tai Uršė Anglijos karaliaus motina, p-lė M. Martinaitė. Jinai tai buvo tikras papuošalas to vakaro. Jinai puikiai mokėjo nuduoti "Anytos" neapkentimą savo marčiai ir ieškojimą būdų ją prapuldyti.

Kantrios Elenos rolę vaidino p J. Jankienė. Jinai tikrai mokėjo kentėti. Ypač pirmoje scenoje puikiai mokėjo atsispirti savo tėvo nedorai propozicijai. Tečiaus kitose scenose išėjo kiek silpniaus, butent: Henrikui išeinant į karą, nesimatė tikro gailėjimosi ir juodvijų su savo vyru atsisveikinimas buvo labai nenaturalus — šaltas.

Kantri Elena (p. Jankienė) mokėjo kęsti ir pasišvęsti, kad ne vienas į ją žiurėdamas šluostėsi ašaras. Meiliškose scenose net kad ir paskutinėje, kur atranda savo vyrą, tėvą, o ypač savo vaikelius neganėtinai parodė to motiniško meilės jausmo, kurs visoms moterims taip yra paprastas dalykas. P-ni Jankienė, tai yra didelė pajėga ir ją brooklyniečiai galime pasidžiaugti.

Gražiai vaidino, nors ir trumpoj savo rolėj Klarosa p-lė P. Šereikutė toj rolėj pilnai atatiko ir jai buvo suteikta net du gyvų gėlių pukietai. P-lė M. Žemaitaitė tikrai labai energingai ir mokėjo parodyti didelį pasišventimą atiduodant savo gyvastį už savo valdovę — Eleną.

Rengėjai ir vaidintojai visi įpratę žiurėti, kad gerai loštų taip sakant "dideles roles", bet mažai domės kreipia į mažąsias, tas pats ir čia atsitiko. Jei šiame veikale radosi trukumų ir veikalo grožį gadino tai — kareiviai ir pasiuntiniai. Žinoma, čia kaltė ir neapsižiūrėjimas yra režisieriaus. Juk reikia nepamiršti, kad tai reikalas yra gilios senovės, ypač tuo laiku kareiviai nebuvo ir nėra toki kokius mes matėme "Kantrią Eleną" vaidinant.

Girdėtis, kad "Kantrią Eleną" bada pakartoti. Jeigu taip tai linkėtina, kad pirmu kartu įvykę klaidos jau nebutų kartojamos. Žinoma, šiam surengimui daugiausiai prisiėjo pasidarbuoti tai Jankui.

Vaidinimą pabaigus, koras sudainavo "Karvelėlį" Č. Sosnauskio ir "Mišką budas" J. Gudavičiaus. Dainos išėjo gerai, o ypač Karvelėlis: "Vai ilgu, vai ilgu..."

Taipgi ir aš sakau: Vai ilgu daugiau tokių vakarėlių.

Reporteris.

AMERICA'S MAKING KARNIVALAS IR ŠOKIAI.
Dalyvavo Lietuvos Operos Artistai.

Penktadienio vakare, spalių 27 d., š. m., Astor viešbuty įvyko America's Making karnivalas ir šokiai. Lietuviai manė jokio dalyvumo neimti dėlei trumpumo laiko prisirengimui. Bet štai netikėtai sužinoma, kad yra atvažiavę Lietuvos Valstybės Operos artistai, kuriuos ir pakviesta Lietuvių tautą reprezentuoti musų tautinėms dainelėms. Kadangi programe ėmė dalyvumą apie 36 tautos, tai visiems po labai mažai laiko teklu vo. P-nas P. Oleka—basso sudainavo iš liaudies motyvų "Stasį", kuriam užbaigus ilgai plota ant "bis", bet skupus, matyt, nepasirodė. Po jo dainavo p-ni Ona Pocienė iš Chicagos "Vai motule mano". Pianu akomponavo p. J. Byra. **P-ni Pocienė ant rytojaus laivu "Majestic" išplaukė į Lietuvą, kur nuvykus stos dainuoti į Lietuvos Valstybinę Operą.** Amerikonai labai domėjosi musų atvykusiais operos artistais ir važiuojančia p-nia Pociene.

Programo išpildyme, kaipo tauta atsižymėjo švedai su savo šokiais, ypač puikiai pašoko švedų tautinį šokį "Vingakers dance". Išpanai skambinimu gintarių, taip gi ukrainiečiai su savo "Kalomeyka" ir vengrai. Lenkai nedalyvavo. Buvo ir kitų tautų įvairių įdomybių. Publikos atsilankė apie pora tukstančių.

Buvęs.

SUGRĮŽO.

Kun. Leonas Vaiciekauskas, viešėjęs Lietuvoje apie penkis mėnesius, laivu "Lapland" sugrįžo į Ameriką, spalių 28 d., š. m.

"Garso" reporteriui teko kalbėtis su gerb. kun. L. Vaiciekausku apie Lietuvos ekonominę padėtį, apie ką išsireiškė labai optimistiškai. Girdi, Lietuvoje yra visko, duonos ir prie duonos, ypač visi džiaugiasi susilaukę savo pinigų. Lietuviai džiaugiasi, spekuliantai ir tie ką gyvena Lietuvoje vien del pelno, pyksta ir ketina net keršyti. Ypatingai kun. V. puikiai atsiliepė apie buvusią Kaune **Ukio Parodą.** Taipgi įdomiai apipasakojo 600 metų Vilniaus miesto sukaktuvių apvaikščiojimą ir upą žmonių, kad **Vilnius tur but musų!** Gerb. kun. L. Vaiciekauskas žadėjo patsai savo ranka įspudžius parašyti.

Žinius.

PILIEČIŲ DOMEI.

Lietuvos piliečiai dienomis ir vakarais gali užsiregistruoti "Garso" Administracijoje. Užsiregistruoti reikia, nes tai yra Lietuvos įstatymas, kurį ištikimi Lietuvos piliečiai turi išpildyti.

SUSIRINKIMAI.
Moterų domei.

A. L. R. K. Moterų Sąjungos New Yorko ir New Jersey apskričio suvažiavimas bus sekmadieny, lapkričio 5 d., Apreiškimo Panelės Šv. par. salėj, North 5 ir Havemeyer sts., Brooklyne. Visos kuopos prisiųskite atstovės.

P. S. Subatienė, Apskr. pirm.

S. L. R. K. A. 134 kp. bus mėnesinis susirinkimas lapkričio 5 d., 1 val. po pietų, Karalienės Angelų par. salėj. Taigi visi nariai ateikit į susirinkimą, kad užsimokėt užsilikusias mokestis. Taipgi ir naujų narių atsiveskit prie kuopos prirašyti.

K. Eidukaitis,
568 Driggs ave.

C. Brooklyn, N. Y. — 115 kp. susirinkimas bus 5 d. lapkričio, tuojaus po sumai.

M. Kučinskas.

MERGINŲ IR MOTERŲ REKALINGA.

Pastovus darbas ir geras užmokestis.

Berth Levi and Co.,
242 and 244 So. 1st Street,
(46) Brooklyn, N. Y.

ANT PARDAVIMO.

Ant pardavimo rakandai (furniture). Galima gauti pigiai.
Kreipkitės pas:
"Garsas"
222 So. 9th St., Brooklyn, N. Y.

BARGENAS

Greitai ir pigiai parsiduoda grosernė ir delikatešen štoras. Biznis išdirbtas per daugelį metų, apgyventa lietuviais, rusais ir lenkais, šale didelių dirbtuvių. Pardavimo priežastis eina savininkas į kitą biznį. Renda pigi ir su gyvenimo kambariais. Kreipkitės del informacijų sekančiu adresu:
Ambraziejus ir Danielius,
Agentura
168 Grand St., Brooklyn, N. Y.
Tel. 5975 Greenpoint (45)

Tel. 4428 Greenpoint.
DR. J. WALUKAS
VALANDOS:
nuo 8 iki 10 iš ryto,
nuo 1 iki 3 po pietų ir
nuo 6 iki 8 val. vakare.
Nedėliomis pagal sutarimą.
161 No. 6-th Street,
BROOKLYN, N. Y.

MUZIKOS MOKYKLA.

Mokinama: piano, dainavimo ir vargonininkavimo.

Kreipkitės pas:
J. Jankus
198 No. 6-th Str.,
Brooklyn, N. Y.

AKUŠERKA LIETUVĖ
MARIJONA TAMKIENĖ
Baigusi mokslą New Yorko miesto, Bellevue Hospital. Einu prie palagų ir atlieku darbą atsakančiai. Valandos: nuo 1 iki 8 po pietų.
429 Berry Str., Brooklyn, N. Y.

Telephon 8832 Stagg.
Dobrovolskis ir Radzeviczius

GRABOREI, UNDERTAKERS

Laidotuvių Direktorei, išbalsamuojam ir laidojam numirusius ant visokių kapinių.
456 Lorimer str., Brooklyn, N. Y.
Tarp Grand ir Maujer gatvių.

PRANAS GRAŽYS
Muriju, cementuoju, malevoju ir taisau šalygatvius ir sklepus.
Visą darbą garantuoju.
227 LEONARD STREET.
Tarpe Grand ir Power Sts.
Brooklyn, N. Y.

Juoz. Garšva
GRABORIUS
TEL. 2320 GREENPOINT
Parsamdau automobilius ir karietas veselijoms, krikštynoms ir šiaip pasivažinėjimams
231 BEDFORD AVE.,
BROOKLYN, N. Y.
264 FRONT ST.
CENTRAL B'KLYN

Tel. 1950 Greenpoint.
Gydau ligonius su įvairiomis ligomis, o ypač mano specialė,
— MOTERŲ LIGOS —
DR. H. MENDLOWITZ,
271 Berry St., Brooklyn, N.Y.
Kampas So. 1-mos gatvės
Gerai įsitėmykite adrisą:
DR. H. MENDLOWITZ
271 Berry Street.

Telefonas Greenpoint 2851
Juozas Levandauckas
GRABORIUS
272 BERRY STREET,
BROOKLYN, N. Y.

P. Mikolainio Agentura

Parduoda laivakortes ant visų laivų Kompanijų nustatytomis kainomis: į Liepojų $107.00, į Piliavą-Karaliaučių $106.50, į Klaipėdą $107.00 ir $5.00 War Tax.

P. Mikolainio Agentura parkviepia daugiausiai giminių iš Lietuvos į Ameriką. — Laivakortės nuo Kauno ir Liepojaus į New Yorką $114.00.

Parupina pasus, keleivius pasitinka ant visų stočių New Yorke, parupina gerą nakvynę, nusiunčia Bagažus ant doką, aprupina Income Tax apmokėjimą, palydi ant laivų.

Kaipo Notary Public surašo Įgaliojimus, Pardavimo aktus, Affidavitus, Peticijas su paliudijimu Lietuvos Atstovybės Washingtone.

Siunčia Pinigus į Lietuvą greitai, Amerikos Doreliais ir Auksinais žemiausiu dienos kursu. Kurie kreipiasi į Mikolainio Agenturą, visi buna užganėdinti.

P. Mikolainis
53 Hudson Ave., Brooklyn, New York.

Telephone: Greenpoint 5812.
LIETUVIS DENTISTAS
DR. A. PETRIKA
229 BEDFORD AVE., BROOKLYN, N. Y.
Kamp. N. 4-tos Gatv., Viršuj Daunoros Vaistinės
Valandos:
Nuo 10 val. ryto iki 12 val. Nuo 2 po pietų iki 8 val.
Penktadieniais, sekmadieniais ir švenčių dienomis tik pagal sutartį.

Telefonas Stagg 1042.
Budavoju naujus ir taisau senus namus, apdirbu apie langus ir duris metaliniais oro saugotojais.
Perkraustau biznio ofisus ir išdirbu kas prie jų yra reikalinga.
Visą darbą garantuoju.
Z. RUČINSKAS
524 Metropolitan Ave., Brooklyn, N. Y.

Didžiausia Brooklyne Lietuvio Čeverykų Krautuvė
Užlaiko geriausių išdirbysčių Čeverykus, W. L. Douglas. Emerson ir kitokius. Užeikite persitikrinti.
Simanas Pociunas
Kampas Berry Street
127 GRAND STREET, BROOKLYN, N. Y.

Tel. 1042 Stagg.

Juozas Ginkus
Fotografas
499 GRAND STREET, BROOKLYN, N. Y.
Kampas Union Avenue.
Fotografuoju Veselijas, Pagrabus, Grupas, Šeimynas ir pavienius. Darbas atsakantis, kainos prieinamos. Kurie mylit turėt GRAŽIUS savo paveikslus tad kreipkitės pas JUOZĄ GINKŲ, kuris padirba puikius Paveikslus, kaip mažus taip ir didelius visokiom spalvom. Reikale kreipkitės pas Juozą Ginkų.

LIETUVIO APTIEKA
Šiuomi pranešu, kad mano aptiekoje randasi visokios gyduolės, kaip Amerikonės, taip ir Europėjiškos. Žemiau pagarsinu tiktai tokias gyduoles, kurios dažniausiai yra reikalingos del apsisaugojimo arba del prašalinimo tokių ligų, kaip šaltis, su viso kuno skaudėjimu, reumatizmas, arba kaulų gėlimo ir nuo skilvio nemalimo. Prie tų paprastų žmogaus silpnybių visos didesnės ligos prisideda.
Miltelei nuo šalčio ir viso kuno skaudėjimo 75c.
Miltelei nuo reumatizmo ir kaulų gėlimo 75c. Skilvinis Biteris $1.00.
Medicina ir Balsamas gerti ir tepti nuo visokio reumatizmo $1.50.
Todel, laike reikalo kreipkitės prie tautiečiu, o busite konogeriausiai užganėdinti.
Lietuvis Aptiekorius
FRANK A. URBAN
151 METROPOLITAN AVE. BROOKLYN, N. Y.

Namai ir Farmos

Ant pardavimo muriniai ir mediniai namai su dideliu pasirinkimu, mažu inešimu ir prieinamiausia kaina. Brooklyno mieste ir visuose priemiesčiuose: East New York, Jamaica, Maspeth, Ridgewood, Greenpoint, Flatbush, South Brooklyn ir Central Brooklyne.

1 fam.—nuo $1,500 iki $10,000	mokėti ant $1,000 nuo $150 iki $200
2 f. — $1,800 iki $10,000	6 f. — $3,800 iki $18,000
3 f. — $2,500 iki $13,000	8 f. — $4,000 iki $20,000
5 f. — $3,500 iki $15,000	20 f.—$11,000 iki $80,000

Budavojame namus ir duodame mortgičius ant namų.

Kas per musų prirodymą perka, nieko nemoka mums ir aprupiname teisingai.

Ant pardavimo 200 farmų su triobomis ir gyvuliais apie New Yorką, Jersey, South Island ir kitose valstijose, kur geriausios žemės prie girių, vandenų ir musų tautos apgyventa. Parduodame su mažu inešimu ir lengvu išmokėjimu.

B. ZINIS REALTY CO.
420 Lorimer Street, Brooklyn, N. Y.
Tel. 3929 Stagg. BRANCH OFFICE: — Pagal Grand Street.

A. Kandrotas ir A. Mikalauskas
Naujai Pirkta Didele Bučerne

Kuriose galima gauti visokios MĖSOS, užlaikomos pagal krajavą madą, kaip tai: Skilandžių, visokių Dešrų ir visaip padarytos Rukytos Mėsos. Jaunų Paršiukų, Kumpių, Krajavų Taukinių ir Kudų Lašinių.
Visados šviežia mėsa ir čystai (švariai) užlaikoma.
A. Kandrotas ir A. Mikalauskas
Vietoje buvusio M. Mierzwinskio.
125 GRAND STREET, kampas Berry St..
BROOKLYN, N. Y. Tel. 3359 Greenpoint.

Net ir kudikiai pastebi!
Ir yra taip lengva visiškai iš galvos pašalinti pleiskanas. Tik kelis kartus panaudojus
Ruffles
tą pleiskanų mirtinąjį priešą—ir jusų galvos oda bus taip tyra, kaip kudikio ir *Ruffles* pagelbės jums visuomet ją tokia užlaikyti. Švari galvos oda užlaiko plaukus puikiais—pleiskanos tuojaus sunaikina juos.
Nusipirkite bonką *Ruffles* savo aptiekoje šiandie už 65c., arba prisiųskite 75c. pašto ženkleliais tiesiai į labaratorija.
F. AD. RICHTER & CO.
104-114 So. 4th St. Brooklyn, N. Y.