SUSIVIENIJIMAS LIETUVIŲ
R. K. AMERIKOJE

APSAUGOS SKYRIUS

Susivienijimas turi net penkis Apsaugos Skyrius. Pomirtinės išmokamos po 150 dol., 250 dol., 500 dol., 750 dol., 1,000 dol., 2,000 dol. ir 3,000 dol. Mėnesinės į šiuos skyrius mokama pagal narių amžių.

Susivienijimas turi taipgi ir Vaikų Skyrių, S. L. R. K. AMERIKOJE

222 South 9-th Street Brooklyn, N. Y.
kurie moka metams $2.20. Apsaugą, jiems mirus, išmokama proporcionaliai pagal konstituciją.

GARSAS

Susivienijimo Lietuvių R. Katalikų Amerikoje Organas

Entered as Second Class Matter May 31, 1917, at the Post Office at Brooklyn, N. Y., under the Act of August 24, 1912

SUSIVIENIJIMAS LIETUVIŲ
R. K. AMERIKOJE

PAŠALPOS SKYRIUS

Mokantiems 25c į mėnesį, pašalpa išmokama $3.50 savaitėje.
Mokantiems 50c į mėnesį, pašalpa išmokama $7.00 savaitėje.
Mokantiems 75c. į mėnesį, pašalpa išmokama $10.50 savaitėje.
Mkantiems $1.00 į mėnesį, pašalpa išmokama $14.00 savaitėje.
Mokantiems $1.50 į mėnesį, pašalpa išmokama ma $21.00 savaitėje.

S. L. R. K AMERIKOJE
222 South 9-th Street Brooklyn, N. Y.

No. 45 KAINA 5c. KETVIRTADIENIS, LAPKRIČIO (NOV.) 9 D., 1922 SINGLE COPY 5c. Vol.-Metai VI

S. L. R. K. A. kuopoms, apskričiams ir nariams.

GERBIAMIEJI:—

Vajaus laikas skubiai bėga ir jau beliko tik truputį viršaus mėnesio laiko, bet ne taip sparčios yra vajaus pasekmės. Jei taip ir toliaus tęsis, tai laikas mus prajenks ir mes vėl apgailėstausim, kad darbas nenusisekė. Gal but, kad priežastis musų neraugumo gludi stokoje platesnio nušvietimo vajaus reikalų, tečiaus norėčiau abejoti tam. Kad mes tinkamai suprantam vajaus reikalus, tai liudija iškilę viešumon daugelio kuopų ir pavienių narių balsai. Musų nariai jau domisi netik S. L. R. K. A. kaipo pašalpine organizacija; nepasitenkina vien tik jos skaisčia Katalikiškai — Tautiška išreiška, bet gvildena, kad ateityj musų brangi organizacija butų kurėja ir ekonominių pagrindų musų išeivijos tarpe. Balsai jau tai spaudoje, tai man privatiškuose laiškuose kalba plačiai, kad ateityj S. L. R. K. A. prigelbėtų ir įsigijime savo nariams nejudomos nuosavybės. Nestebina manęs tie reikalavimai. Jie atsižiuri į panašias organizacijas pas savo kaimynus, mato kas pas juos veikiama ir nori pritaikint tą patį veikimą pas savuosius. Labai malonus tai apsireiškimas ir, Dieve duok galimybės jį kuogreičiausia įvykinti. Tik viena, musų gerbiamieji turėtų pažvelgt į savo kaimynus ne vien ką jie jau turi, bet lygiai ir į tai, kaip jie tą atsiekė. Neužtenka vien pakedenti Centro Valdybą del neveiklumo, bet reikia pasirupinti sudaryti sąlygas, kad bent dalis musų Centro Valdybos galėtų pašvęst visą savo laiką vien organizacijos darbui. Tuomet butų galimybėj padalint darbą Centro Valdybos į tam tikrus skyrius, kurie rupintusi visais jau iškilusiais musų reikalais. Prie dabartinių aplinkybių mes galim užlaikyt vien tik Centro raštininką, kiti Centro Valdybos nariai gali pašvęst vien tik savo atliekamą laiką S. L. R. K. A. reikalams. Tad butų veltu iš jų reikalaut, kad jie apart atlikimo jiems užduotų seimo priedermių, galėtų tinkamai rupintis patenkinti ir naujai iškilusius reikalavimus. Daugelis Centro Valdybos narių veikia, kad patenkinus ir naujai iškilusius organizacijos reikalus ir tai jiems dera dideliausia pagarba už jų pastangas, bet S. L. R. K. A. nariai, kad įvertinus jų pastangas turėtų prigelbėt sukurt sąlygas, kad bent dalis Centro Valdybos narių butų jų darbininkais ir dirbtų ir rištų vien klausimus iškeltus artai narių, ar tai kuopų S. L. R. K. A. Tas sąlygas sukurė jau senai musų kaimynai susiburdami dideliais burkais, savo organizacijosna, tai yra ne desėtkais tukstančių, kaip pas mus, bet šimtais tukstančių. Tad ar stebėtina, kad musų kaimynai gali turėt savo įstaigose užtenkamai medžiagos patenkinimui visų tų klausimų, kurie pas mus tik dabar iškyla. Galėsim ir mes tai padaryt. Tik sukruskim ir **padidinkim** musų organizaciją bent artimai musų kaimynų organizacijų, tuomet, matysit, kad busimas seimas turės medžiagą po ranka, kad patenkinus visus musų iškilusius reikalavimus.

Vajui dar liko su viršum mėnuo, tai lai kiekviena kontestininkas stengiasi prirašyt kuodaugiausia narių. Jo darbas atsimokės jam ar tai dovanomis, arba šiaip atlyginimu už nauju narių prirašymą, jei jo triusas nepasiektų dovanų. Bet tai ne visa. Kuopos irgi negali ramiai sėdėt ir laukt, kad vien kontestininkai prirašytų joms narius. Šiam protarpyj jos turėtų rupintis surnošt bent vieną agitatyvį vakarą su prakalbomis ir prisikalbint burius naujų narių. Apskričiai irgi neturėtų atsilikti. Kur kuopos pačios vienos nepajėgia surengt vajaus vakaro, Apskričiai tepadeda. Sakysim, kaip bus su kalbėtojais. Tiesa, nevisi mes sugebam tinkamai atpasakoti S. L. R. K. A. reikalus, bet tai yra delto, kad mes ne užtektinai drąsos turim pasakyt savo **prieteliui-draugui** kas mums gera. Mes, nariai visi žinom delko priklausom prie S. L. R. K. A., bet mes bijom pasakyt tai savo draugui. Jei mes neivertintum kas mums gera, esu isitikinęs neprigulėtum prie S. L. R. K. A. Taigi, broliai ir sesės šiuom protarpiu tapkim visi S. L. R. K. A. idėjų skelbėjais, o kontestas taps musų laimėtas.

J. G. Milius, S. L. R. K. A. pirm.

MAINOSE UŽGRIUVO 150 DARBININKŲ.

Johnstown, Pa. — Pranešama, kad ekspliodavus gazui Reilley Coal Mining Company šefte No. 1, mainose užgriuvo 150 darbininkų. Trys vyrai spėjo išsigelbėti, bet nebuvo vilties kitiems tai padaryti.

TURKAI ŠIAUŠIASI.

Konstantinopolis. — Turkai nacionalistai kontroliuoja Konstantinopolį. Rafet Pasha naujas gubernatorius ir Hamid Bey Angora valdžios atstovas įsakė alijantams ištraukti savo kariuomenę, pasiųsdami jiems aštrią notą. Turkai sudraskę Mudanoje padarytą armisticijos sutartį, eina į Chanak ruožtą, britų užimtą, ir į kitus neutralius ruožtus. Nuo šeštadienio, skaitosi, įsikurė nacionalistų valdžia ir įvykus apvaikščiojimams, keletas apsvaigintų turkų pradėjo netvarką daryti. Alijantų kareiviai ir policijantai buvo priversti į juos šaudyti, keletą užmušant ir sužeidžiant. Krikščionys delto atsitikimo yra nusiminę. Buriais rengiasi bėgti nuo turkų persekiojimų.

Alijantų komisijonierius pareiškė, kad jisai nesiskaito su turkų reikalavimais.

Londonas. — Turkai nacionalistai prašalino nuo sosto sultaną. Ateity bus renkamas tiktai dvasinis mahometonų viršininkas, kuris neturės jokio balso šalies valdžioje. Visą valdžią ima į savo rankas seimas.

Konstantinopolis. — Turkai ištremia iš Anatolijos apie pusantro milijono krikščionių.

Paryžius. — Pranešama, kad turkai rimtai planuoja užpulti Europą.

Italijos fašistų vadas, kur sai suardė Italijos ministerių kabinetą ir patsai sudarė naują. Jisai, Benito Mussolini, dabar yra Italijos ministerių pirmininkas.

Roma. — Del Italijos valdžios permainų šalyje ėmė kilti suirutės ir nerimavimai. Šv. Tėvas paskelbė vyskupams raštą, kuriame ragina imtis visų galimų priemonių skelbti italams brolybę ir taiką.

Manila. — Filipinų salų senatas vienbalsiai priėmė rezoliuciją reikalaujančią, kad Jungtinės Valstybės leistų sušaukti seimą, kuris sukurtų nepriklausomą Filipinų respubliką.

Maskva. — Nežiurint to, kad ir rusai užėmė Vladivostoką, karo pavojus Tolimuose Rytuose dar neprašalintas.

Londonas. — Vokietijos ministerių kabinetas prašė leidimo užtraukti 500 milijonų markių skolos.

NEW YORKO VALSTIJOS RINKIMŲ PASEKMĖS

Į New Yorko valstijos gubernatorius išrinktas **Alfred E. Smith;**

į Jungtinių Valstybių senatą **Royal S. Copeland.**

Rinkimai ėjo ramiai. Laimėjo **Demokratų partija.**

Boston, Mass. — Massachusetts valstijos rinkimuose daugiausia laimėjo republikonai. Cox išrinktas gubernatorium, Lodge — senatorium.

RINKIMŲ Į LIETUVOS SEIMĄ DAVINIAI.

"Naujienos" gavusios iš Lietuvos rinkimų į Lietuvos Seimą davinus. Anot "Naujienų" pranešimo išrinkti šių partijų atstovai: krikščionių demokratų 38, social-liaudininkų 20, social-demokratų 10, komunistų 5, žydų 2, lenkų 2 ir vokiečių 1.

Varšuva. — Rinkimus į Lenkijos Seimą laimėjusi dešinioji partija.

Webb City, Mo. — Čia perėjo didelė vėsula. Keturi žmonės žuvo, keliolika sužeista, apie 30 namų sugriauta.

Vašingtonas. — Mirė A. McClosky, 89 metų senumo, kuri pati buvo perkrikštė ir kitus 25 asmenis atvertė prie katalikų tikėjimo.

New Yorkas. — Anot svei katos biuro paskelbimo, šiame mieste per 10 mėnesių žuvo 282 žmonės nuo žibinamojo gazo.

Scranton, Pa. — Birdseye kasykloj užmušta 4 angliakasiai.

Lausanne miestas, Šveicarijoj, kur bus laikoma konferencija lapkr. 13 d. Artimųjų Rytų klausimui rišti.

EXTRA!

Susikurė trys naujos kuopos

KONTESTININKŲ LENKTYNĖS ĮSISIUBAVO.

Daugelis pasivarė pirmyn.

Tik ką gavome malonią žinią nuo M. Kerbelio, kad jo pastangomis sukurta dvi nauji kuopi: Mechanesville, N. Y. ir Hudson, N. Y. Iš pat pradžių jau prisirašę labai gražus narių burelis. Esama vilties, kad visi tuose miestuose gyventojai lietuviai prie S. L. R. K. A. prisirašys. Smarkiai imasi darbo Mechaniesvillėj Jonas Jančiunas ir Hudson, N. Y. Jonas Jankauskas. Jiems gelbsti kiti smarkus veikėjai.

M. Kerbelis turi vilties, kad ir kituose miestuose, kur dar nėra Sus-mo kuopų, jam pavyks suburti lietuvius katalikus į burelį, sudarant naujas S. L. R. K. A. kuopas. Už tai verta Kerbelį pasveikinti ir palinkėti gerų sekmių. Kolonijų darbuotojai turėtų jam gelbėti taip reikalingą ir šventą darbą dirbti.

Gi šiandien gauta laiškas nuo Viktorijos Sitkauskienės, Sus-mo narės, iš Port Carbon, Pa., kad jinai kuria tame mieste naują S. L. R. K. A. kuopą. Kadangi, esą New Philadelphia toloka ir delto negalima vietos lietuvių prie ten esančios kuopos prikalbinti, tai jinai naują kuopą jau sukurė.

Valio, naujos S. L. R. K. A. kuopos, valio jų organizatoriai ir naujieji musų draugai — Sus-mo nariai!

Jų pavyzdis mums sakyte sako, kad reikia tik pasišventimo šiam agitatyviam musų brangios organizacijos darbui, o jo pasekmės užtikrintos. Visų lietuvių katalikų yra šventa pareiga įtempti visas savo pajėgas raginant liet. katalikus prie S. L. R. K. A., kuriant naujas kuopas. Tik šiek-tiek daugiau atsidėjimo pridėkime, o pamatysim kaip greit Sus-mo narių skaičius pasidvigubins. Kelios kuopos vajaus metu tai jau padarė. Visų kuopų prievolė tai padaryti.

Šią savaitę daug kontestininkų žymiai pasivarė pirmyn. Petrokas, Pocevičius, Jonikis smarkiai darbuojasi. Labai žymiai savo balsų skaičių padidino Jurgis Jonavičius, A. Gerulis ir S. Simanskis. Petrokas jau tikras, kad neužilgo Nevulį pralenks.

Buožė.

KONTESTININKŲ DARBO DAVINIAI.

Mykolas Nevulis, New Britain, Conn.	7085
K. Petrokas, Detroit, Mich.	6770
A. Domeika, Brooklyn, N. Y.	5560
V. Montvila, Luzerne, Pa.	5485
J. Matuza, Elizabeth, N. J.	5220
J. M. Vieraitis, Worcester, Mass.	4990
T. Galčius, Bridgeville, Pa.	4965
J. Zubavičius, Scranton, Pa.	4975
J. T. Pocevičius, Pittston, Pa.	4960
J. Tetulis, Worcester, Mass.	4880
A. Ivinskas, Cleveland, Ohio	4430
J. Bartininkaitis, St. Louis, Mo.	4340
J. B. Serafinas, Akron, Ohio	4170
Vl. Marcinkevičius, Pittsburgh, Pa.	3355
M. Ravaitienė, Herrin, Ill.	2335
Ben. Gabalis, Springfield, Ill.	2335
D. J. Bendorius, Chicago Heights, Ill.	2110
Mot. Jušinskas, Shenandoah, Pa.	1995
J. Jonikis, Chicago, Ill.	1525
Jurgis Jonavičius, Kingston, Pa.	1355
A. Stankus, Sheboygan, Wis.	1025
J. Naudžius, Grand Rapids, Mich.	915
S. Šimanskis, Eynon, Pa.	880
A. Avižinis, Providence, R. I.	850
A. Kašėta, Worcester, Mass.	850
Kun. M. J. Urbonas, Du Bois, Pa.	845
A. Gerulis Harrison, N. J.	845
B. P. Saliklis, Moundsville, W. Va.	765
Mot. Litvaitis, Branch, Mich.	720
A. Aleksandraitis, Manchester, N. H.	715
M. Lazickas, Elizabeth, N. J.	705

SAVAITINIS LAIKRAŠTIS
"GARSAS"
Leidžia
Susivienijimas L. R. K. Amerikoje
Išeina Ketvirtadieniais.
Prenumeratos kaina:
Metams $2.00
Pusei metų $1.00
Užsieniuose $3.00
Skelbimų kainos ant pareikalavimo.
"GARSAS"
222 So. 9th St., Brooklyn, N. Y.
Tel. Stagg 8597

LITHUANIAN WEEKLY
"GARSAS"
Published every Thursday by
Lithuanian R. C. Alliance of America
A. J. Kitis,
Secretary and Business Manager
Yearly Subscription Rates:
In United States $2.00
To Foreign Countries $3.00
Advertising Rates on Application
"GARSAS"
222 So. 9th St., Brooklyn, N. Y.
Tel. Stagg 8597

VAJŲ VAJAI.

Musų organizacijų seimuose nutariama daryti vajus. Nors tie vajai tvarkomi, taikoma, kad nesupult keli vienu laiku, bet pasirodė, jog jokiu budu to išvengti negalima.

Ir dabar juk jau eina keli vajai: S. L. R. K. A. kontestas, L. D. S. narystės ir "Darb." skaitytojų vajus, Vaikelio Jezaus ir Šv. Kazimiero draugijoms renkama aukos. Gi gruodžio mėnesy moksleivių vajus prasideda. Ir taip organizacijų net po kelis vienu laiku vajai eis per visus metus.

Tas apsireiškimas aiškiausia parodo, kad katalikų visuomenė organizuojasi, kad jau supranta, jog nebegalima palikti palaida minia.

Keli metai atgal, kad ir buvo viena kita musų organizacija, bet jos tikrenybėje neturėjo ir nežinojo ką veikti ir kaip veikti. Šiandien jau kas-kita. Visų organizac. ir dr-jų pilnos rankos darbų. Iki šiol musų organizacijos labiausia kreipė domėsį į valstybinius darbus, savo reikalus ateičiai atidėdamos. Tuogi tarpu laisvamaniai ir socialistai naudojosi proga, organizavosi ne kokiam realingam darbui, bet kovai prieš katalikų visuomenę. Jie per katalikų neapsižiurėjimą, prisirengė kovai ne vien prieš katalikus, bet ir prieš Lietuvos valstybės įstatymus, prieš jos valdžią ir jos atstovą Amerikoje. Toji jų kova vedama nerimtai, bet gajviškai. Penki jų laikraščiai, komunistams padedant, kursto savo tuos nelaimingus skaitytojus prieš Lietuvos valstybę, kurios įkurimui musų žmonės ir aukų ir darbo yra pridėję. Nėra abejonės ,kad bent dalelę savo skaitytojų jie suklaidinę, juos nuskriaus. Atsiras ir tokių, kurie nė nepasijus, kaip jiems laisvamanių ir bolševikų laikraščiai išgamų apynasrius uždės. Reikia apsižiurėt. Dabar jie varo vajų prieš valstybę. Tai yra išgamų vajus. Todel musų organizacijos apart savo reikalais daromų vajų, turi padaryti vajų prieš vajų — atremti laisvamanių ir komunistų išgamiškus užsipuldinėjimus ant jaunos musų valstybės.

Katalikų organizacijų vajai dabar ypatingai turi dėti pastangų savo darbuotės praplėtimui, savo narių skaičiaus išauginimui. Šie metai — tai musų organizavimosi metai. Išnaudokime šį taip brangų laiką. Kad ir kelių organizacijų vajai eina vienu laiku, tas nieko nekenkia. Kad darbas but sekmingesnis ir sistematingesnis, galima but vajus subendrinti.

Tad, kol dar nevėlu traukime lietuvius katalikus į organizacijas ir duokime jiems naudingo darbo, nes šiandien katalikų yra šventa prievolė netik pačiam but katalikų organizacijų nariu, bet ir kitus prie jų pritraukti.

A. A. ST. PRANYS.

Negailėstingoji mirtis dar vieną brangų draugą iš musų tarpo atėmė. Lapkričio 2 d., Newark, N. J. staiga mirė Stasys Pranys, palikdamas savo šeimyną ir draugus dideliam liudėsy.

A. a. Stasys savo darbais paliko nemirtiną atmintį netik Newarko lietuviuose, bet visoje išeivijoje. Nebuvo to tautos ar Bažnyčios darbo, prie kurio jisai nebut prisidėjęs. Netik patsai su dideliu uolumu dirbo, bet savo didele įtekme ir patraukimu kitus lengvai prie naudingo darbo pritraukdavo.

Turėdamas gražią iškalbą ir organizatyvį gabumą, jisai daug ir labai daug prisidėjo prie taip pavyzdingo Newarko lietuvių kolionijos suorganizavimo. Newarkas visuomet budavo pirmas darbais tautinėje dirvoje, pirmoje vietoje stovėjo duosnumu Tėvynės reikalams, delto, kad turėjo Pranius, Staknius ir kitus.

A. a. Pranys buvo didelis Lietuvos patrijotas. Kiek teko su juo sueit, pirmiausia užvesdavo kalbą apie Lietuvą. Užėjus didžiuliam karui, kuris visais savo žiaurumais palietė ir Lietuvą, jos širdin suleisdamas savo kruvinus nagus, teko tuo metu su a. a. Pranu pasikalbėti. Tik prisiminus apie Lietuvą, tuoj it mažas kudikis apsiverkė, nors jau Lietuvą kelios dešimt metų tam atgal buvo apleidęs. Jisai visas pastangas dėjo, kad suorganizavus Liet. pagalbą Newarke, kur sukurta Tautos Fondo pirmas skyrius, kuris savo aukomis daugelį didelių kolionijų pralenkė.

Kuomet Lietuva tapo nepriklausoma valstybė, velionis nekartą yra išreiškęs didelio noro grįžt savo tėvynėn, bet gyvenimo aplinkybės ir pagalios nekviesta mirtis jo troškimams neleido išsipildyti.

A. a. Pranys buvo vienas ir rimčiausių, tvirčiausių ir sugebiausių S. L. R. K. A. organizatorių ir remėjų. Šios musų brangios organizacijos nariu išbuvo per keliasdešimts metų. 1904 ir 1905 metais buvo S. L. R. K. A. centro sekretorium. Nors sunkus tais laikais organizacijos buvo darbas, vis gi delto prie jo Sus-mas gražiai paaugo nariais ir finansais. Taipgi vienus metus velionis išbuvo Sus-mo iždo globėjų. Reiškia, ne vien tik Newarko lietuvių kolionijai, bet visai Amerikos išeivijai mirtis padarė nuostolį, atimdama naudingą darbininką tautos ir Bažnyčios naudai, kuriems jisai su kunu ir siela per visą savo amžių buvo atsidavęs. Ypač liudi Sus-mas netekęs vieno iš savo šulų.

Nors a. a. St. Pranys pasitraukė iš musų tarpo, bet jo nuveikti darbai bus visuomet su mumis. Kuriuos iš musų ši žemelė ilgiau panešios, imsime pavyzdį iš tavo, Stasy, gražaus gyvenimo, o tavo nuveikti darbai mums bus įkvėpimu ir paraginimu sekti tavo pėdomis, dirbti naudingą darbą Dievui ir Tėvynei.

EUROPOJE NERAMU.

Dar negreit Europa įeis į normales gyvenimo vėžes. Delko taip — jau nesykį esame apie tai rašę. Aišku kai diena, kad netik Europoje šiandien, bet visam pasauliui reikalinga viskas atnaujinti Kristuje, jei norima ramybės, tvarkos ir pastovaus gyvenimo pasauly susilaukti. Kol teisybės, lygybės ir žmoniškumo principai yra laužomi, tol valstybės turės laikyti didžiausius kariuomenės burius, tol siaus karai ir iš po jo išeinančios nelaimės.

Kol įsakymai neužmušk ir neimk kas ne tavo nėra pildomi, nieko gero susilaukt nebus galima.

Didžiulis karas, tiek daug pasauly nelaimių atnešė, rods, turėjo pamokinti taikingumo. Bet įvyko kaip tik priešingai. Dar labiau valstybės apsirgo imperializmo ir godumo liga, dar didesnių karo dievaičiui progų sudaro.

Kas seka valstybių santykius Artimuose Rytuose, Balkanuose, Francijos su Anglija ir t. t., tas gali pastebėti, jog netais keliais einama, kuriais galima but atsiekt ramybės. Francija, betrokšdama pirmenybės pasauly, susibičiuliuoja su turkais net ir Rusijos bolševikais, kad savo tikslo atsiekus. Nepaisoma, kad to pasekmės jau labai yra liudnos kad jau tukstančiai krikščionių išskersta, kad turkai didina savo kariuomenę, nesiskaito su alijantų planais, bet rengiasi prie naujų kraujo praliejimų. Tadgi delto, pačios Francijos viduje neberamu, nes imperialistinė politika pačios Francijos žmonėms įsipyko.

Anglai nepatenkinti buvusio premiero politika, suardė jo valdžią ir susidarė tikrai konservatyvė valdžia.

Italijos fašistai, jokio demokratingumo nepripažindami, privertė senąją valdžią pasitraukti. Bet, ar-gi nežinoma, kad kas šiandien demokratybės ir teisingumo nepripažįsta, tas duoda progos naujoms suirutėms. Taigi, nors fašistai savo tikslo atsiekė, bet tas jų žingsnis Italijai gerovės nelemia.

Žodžiu, visoje Europoje neramu, nes jos iš po karo griuvėsių atstatymas ne iš to galo pradėtas.

IR TAI NIEKO NEGELBĖJO.

Sandariečiai dėjo daug pastangų, kad Lietuvos rinkimus laimėtų socialistai. Nevien pinigus tam tikslui dėjo, bet siuntė Lietuvon agitativius (Ivaškevičius, Lazdynas — Leščinskas). Pagalios nė to neužteko. Sandariečių "kunkliukai" arba slapta jų organizacija "krivija" po visą Lietuvą paskleidė šlykščius, melagingus plakatus Amerikos laisvamanių vardu. Tuose lapeliuose netik katalikai ir kunigai šmeižiami, bet neapseinama be šmeižimo ir gerbiamo atstovo p. Čarneckio ir jo bendradarbių. Nuo pradžios iki galui meluojama, šmeižiama.

Tai žemiausios rūšies darbas, kokį tik musų laisvamaniai-sandariečiai tegalėjo su galvoti. Ir nestebėtina, kad Lietuvos liaudis daugumoje atsuka nugarą soc.-liaudininkams, taip šlykščią (su sandariečių pagalba) agitaciją variusiems.

Apžvalga.

LAISVAMANIAI IR REGISTRACIJA.

Laisvamanių ir cicilikų laikraščiai pilni priešvalstybiniai agitacijai raštų. Jie daro visas pastangas, kad ir liaudį nustačius prieš valstybę, prieš jos leidžiamus įstatymus. Ir jei vienoj, kitoj kolionijoj laisvamaniai susidėję su komunistais savųjų tarpe išnešė nerimtus ir negudrius protestus prieš Lietuvos pilietybės įstatymą, už tai visokie Lietuvos išsigimėliai turi dėkuot laisvamanių spaudai.

Jei ir laisvamanių pačių atsiranda prielankumų registracijai, laikraščiai mėgina tai nuslopinti. Pavyzdžiui "Sandaros" 44 Nr. išcituojama iš vieno laiško, prisiųsto iš Westville, Ill., prielanki registracijai nuomonė. Rašoma šitaip:

"...Jeigu mes norime priklausyti kur prie draugijų arba klinbų, mes privalome užsimokėti pas kirtus mokesnius kas mėnesį. O jeigu neužsimokam, bunam prašalinti iš draugijos ir nustojam visų teisių toje draugijoje arba Susivienijime ir lieka imokėti pinigai. Daugelis lietuvių mokėjo ir priklausė prie S. L. A. 15, 20 ir 25 metus, o šiandien yra senai išbraukti delto, kad nemokėjo pakėlimo didesnį mokestį...."

Iš to aišku, kad ir rimtesnieji laisvamaniai yra už registraciją. Užtai tokios nuomonės nuslopinimui "Sandara" pašiepia sakydama: "Čia rašėjas regimai mano, kad jis labai protingai nupasakojo." Prie to dar priduria savotiškų kvailų išvadžiojimų.

NATKEVIČIAUS ATSISVEIKINIMAS.

Rinkęs cicilikams aukų ir stiprinęs Sandarą Amerikoje p. Natkevičius išvažiavo Lietuvon. Sakoma, kad jo misija turėjusi gerų sekmių — surinkęs apie 800 dolerių sicial-liaudininkams, kurie už tuos dolerius pralaimėjo Lietuvoje rinkimus į Seimą. Sandariečius irgi sustiprino, daugiau juos prieš katalikus sukiršinęs ir dar labiau juos nuo valstybinio darbo atitraukęs. Budamas socialistų kitaip negi galėjo pasielgti.

Savo atsisveikinime p. Natkevičius šiaip džiaugiasi del rinkimų į Liet. Seimą:

"Kokia jusų pažiura į busimą Seimą. Galutinų žinių dar neturime del jojo sąstato. Iš viso ko matos, kad mes (liaudininkai) esam laimėtojais. Tai mus džiugina, bet kartu ir sako, kad musų pareigos del valstybės didėja. Rinkimai parodė, kad kaip liaudininkai Lietuvoj, taip Sandariečiai Amerikoj eina tinkamu plačiuoju liaudžiai keliu".

Der ankstyvas džiaugsmas. Paskutinės iš Lietuvos atėjusios žinios sako, kad soc.-liaudininkai rinkimus pralaimėjo. Vadinasi Liet. socialistai ir Am. Sandariečiai, beeidami "plačiuoju keliu" nuslydo. Vyrai, geriau pamėginkit eit siauresniu keliu, gal jums patiems ir Lietuvai butų sveikiau.

MAIRONIS.

Didžiausiu Lietuvos poetu yra Maironis — prelotas Mačiulis, buvęs Petrogrado Dvasinės Akademijos inspektorius, dabartinis Žemaičių Seminarijos rektorius. Kadangi šiais metais gerb. poetui sukanka 60 m., A. Jakštas Kauno "Laisvėje" apie tai rašo:

"Spalių mėn. 23 d. šįmet Maironiui sukanka 60 metų. Ilgą laiką buvęs musų jaunų poetų korifėju, nuo šios dienos 'Pavasario Balso' autorius patenka musų gerbiamųjų senių skaičiun. Gerbiama seni asmens, žinoma, ne tiek del jų senatvės, kiek del jų nuopelnų visuomenei. Tų Maironies nuopelnų skaičius yra labai žymus, dirbo naudingą visuomenei darbą. Jo darbų sritis buvo dvejopa: mokytojavimas ir poezija. Jo nuopelnus, kaipo profesoriaus, geriausia galės įvertinti jo skaitlingi klausytojai: Žemaičių Seminarijos klierikai ir Petrogrado Dvasiškosios Akademijos studentai. Tarnavo jis jiems su didele meile ir pasišventimu.

"Bene mažai jam rūpėjo ir apskritai Lietuvos jaunimas. Jo dvasiai kelti jis yra parašęs jaunystėj savo 'Lietuvos istoriją'. Ji susilaukė dviejų leidimų ir ne vieną jauną lietuvį pažadino mylėti savo praeitį ir jos didvyrius. Bet dar sekmingiau pavyko jam įkvėpti musų jaunimui tėvynės meilės jausmų savo 'Pavasario Balsais', kurie ir padarė Maironies vardą Lietuvoje populeriausiu. Jų išėjo net penki leidiniai. Tą pat tikslą omenėje turėdamas musų dainius rašė ir savo poemas: 'Tarp skausmų į garbę' (per dirbta vėliau ' 'Jaunąją Lietuvą'), 'Raseinių Magdė', 'Musų vargai', o taipgi ir dramos veikalus: 'Kame išganymas' ir 'Keistučio mirtis'.

"Kruvon viską suėmus, tiekybės žvilgsnių tai, žinoma, nėra daug; Lermontovas ir Puškinas per savo trumpą gyvenimą yra kur kas daugiau parašę. Bet atsižvelgiant į tai, kiek tie Maironies veikalai turėjo reikšmės mums, lietuviams, reikia pripažint, kad 'Jaunosios Lietuvos' autorius yra padaręs Lietuvos atgimimui daug daugiau, negu bet koks kitas musų rašytojas, išskyrus nebent Valančių ir Daukantą.

"Tiesa, iš to kam daug duota, daug ir reikalaujama. Todel vienas kitas, rasit, ir nusiskys, kad Maironis permaža tėra davęs musų literaturai, kad but galėjęs duoti daug daugiau. Šiuose žodžiuose, nebeto, kad nebutų šiek tiek tiesos. Jeigu Maironis nebut turėjęs kito užsiėmimo, kaip tik viena literatura,jis be abejo, but parašęs kur kas daugiau. Bet kaip jau aukščiau esam pažymėję, jis budamas visą amžių profesorius ir nenorėdamas apsileisti mokslo srity, žymųjį savo laiko dalį skirdavo profesurai; literaturai tat tetekdavo daugiausia atostogos. Atostogų metu jis tegalėjo atsilankyti Lietuvoje, susidurti su savo tautiečiais, arčiau pažinti jų gyvenimą ir iš jo prisirinkti medžiagos savo kuriniams. Šita aplinkybė ir pateisina relatyviai nedidelį Maironies produktingumą.

"Kad Maironiui yra rupėjus ne vien pozicija, bet ir profesura, tai parodo jo lotyniškai parašytas storokas veikalas 'Tractatus de lure et institia'. Čia pirmą kartą buvo sunaudoti visi rusų 'zakonai', turį šiokio ar tokio santykio su moralybe. Be šio turėjo Maironis parašytų daugelį savo lekcijų, iš kurių but galėjęs susidaryti nauji mokslo veikalai, bet vokiečiams jo rumus užėmus, visi jo rankraščiai tapo barbariškai sunaikinti.

"Be lietuvių ir lotynų kalbų, yra bandęs rašyti Maironis ir lenkiškai. Čia pažymėtina jo poema 'Znad Biruty' išleista kun. Miluko Brooklyne, 1904 metais. Autorius pavartojo pseudonimą 'Halina z Polągi'. Šiandiena, tariamės, jau nebėra priežasties slėpti tos poemos autoriaus tikrąjį vardą.

"Ši poema susideda iš trijų giesmių ir parašyta gražiomis eilutėmis. Plačiau apie ją pakalbėsime kitą kartą. Dabar gi jungdami savo balsą su kitų Maironies gerbėjų balsais linkime gerb. jubiliatui susilaukti dar daug, daug vaisingo darbo metų, tiek mokslo, tiek poezijos srity.

Valio, Maironis jubiliatas!

Ir mes kartu su A. Jakštu linkime musų dainiui Maironiui dar ilgai—ilgai gyventi ir sekmingai dirbti literaturai ir mokslui.

Tikybos ir Doros Kampelis

POPIEŽIUS, BAŽNYČIOS GALVA.

(Tąsa)

Bažnyčios istorija kuoaiškiausia liudija, kad nuo pat pradžios Rymo vyskupas visų krikščionių buvo laikomas tikruoju Šv. Petro įpėdiniu ir vyriausiuoju visuotinos Bažnyčios mokytoju. Dar prie Šv. Jono Apaštalo gyvos galvos, kada Korinto mieste kilo nesutikimai tarp krikščionių, del jų nutildymo kreiptasi ne į Efezą, kur tuomet gyveno Šv. Jonas, numylėtas Kristaus mokinys, bet Ryman į Klemensą, Šv. Petro įpėdinį. Matyt, žinojo krikščionįs ,kad Rymo vyskupas turi didesnę valdžią, neg apaštalas. Antrame šimtmetyje popiežius Viktoras pareikalavo nuo Mažosios Azijos Krikščionių, kad apvaikščiotų Velykų šventes drauge su Rymo Bažnyčia, o ne su žydais, kaip ligšiol buvo ir jie paklausė. Trečiajame amžiuje Rymo vyskupas Steponas įsakė Afrikos vyskupams nekrikštyti grįžtančių katalikų Bažnyčion atsiskyrėlių; šiek tiek pasvyravę, dvasiškiai liovėsi krikštyti. Kad atsirasdavo kur kreivatikių klaidingų mokslų, visados užklausdavo Rymo vyskupo nuomonės — kaip Rymas nutardavo, taip ir budavo. Ištirti svarbiausiems tikėjimo dalykams popiežiai sušaukdavo visuotinus vyskupų susirinkimus — seimus; juose visados pirmininkaudavo patys popiežiai, ar bent per savo pasiuntinius ir patvirtindavo jų nutarimus. Pavyzdžiui, vyskupai visuotino Chalcedono suvažiavimo, buvusio Rytų šalyje 451 m., prašė popiežiaus Leono I patvirtinti jų nutarimus: "Meldžiame, savo ištarme priduoti garbės musų nutarimui, kaip mes sutinkame su Bažnyčios galva, taip ir Tavo didenybė tesuteikia seimams, kas teisinga". Ir kad susirinkime buvo perskaitytas atsiųstas popiežiaus raštas, sušuko vyskupai: "Petras per Leoną šnekėjo, — tegul bus atskirtas, kas kitoniškai tiki".

Nuo senų senovės Rymo vyskupus vadinta vyskupų vyskupais, katalikų Bažnyčios Ganytojais, visuotinais patrijarkais, pasaulio Bažnyčios Galva, Kristaus vietininkais. Rymą gi, jų sostą vadinta augščiausiu apaštalų Sostu, ant kurio parėmė Viešpats visą savo visuresančią Bažnyčią. Negana to, kad pavieni Šv. Tėvai, dalinai vyskupų susirinkimai Rymo vyskupus taip vadina, ir visuotinosios tarybos šitaip nutarė: "Rymo vyskupas tikras yra Kristaus vietininkas, visos Bažnyčios Galva, visų Krikščionių Tėvas ir Mokytojas; Jam tai Šv. Petro asmenyje duota yra musų Viešpaties Jezaus Kristaus pilna valdžia ganyti, rėdyti, valdyti visuresančią Bažnyčią." Tą Florencijos nutarimą net ir Graikai pripažino. "Jei kas sakytų, buk nėra paties musų Viešpaties Jezaus Kristaus įstatyta, arba buk nesutinką tai su Dievo įstatymais, kad palaimintas Petras, visos Bažnyčios Vyresnysis, turėtų nuolatinius įpėdinius, arba kad Rymo popiežius nesąs Švento Petro įpėdinis jo pirmybėje, teesi iškeiktas" — sako Vatikano visuotinoji vyskupų santaryba.

Bažnyčios istorija priparodo, kad tai ką savo laiku sakė Šv. Augustinas: "Rymas pasakė, reikalas pabaigtas" — liko visuotinosios Bažnyčios obalsiu. Todel neprotinga butų nepripažinti, kad gyvena Petras asmenyse savo įpėdinių, Rymo vyskupų — gyvuoja Bažnyčioje jo valdžia, kuri nuo devyniolikos amžių eina iš rankų į rankas Rymo apaštalų Soste sėdinčių popiežių; iš ten siekia tolimiausius kraštus, vienija su Apaštalų Sostu milijonus katalikų, po visą pasaulį išsiskirsčiusius. Kaip kadaisia pirmose Bažnyčios dienose apaštalai ir pirmieji krikščionįs kurių "buvo viena širdis ir viena dušia", ypatingu paklusnumu ir meile apsupo Šv. Petrą, vyriausį savo Perdėtinį, o kad nuožmus Erodas — "sugavęs įmetė į kalėjimą... Bažnyčios buvo daroma malda už Jį be paliaubos"; taip pat ir šiandien elgias katalikai su Šv. Petro įpėdiniu, Pium XI, dabartiniu Popiežium, "Vatikano kaliniu", kurs be jokių išteklių gyvena iš Dievo Apveizdos ir tikinčiųjų duosnumu, lanko jį nuolat buriais, neša jam kiek kas išsigali dovanų, gerbia, kaipo Kristaus Vietininką, klauso jo, kaipo savo Augščiausio Mokytojo, stiprina jį savo maldomis.

IŠ MUSŲ CENTRO

ATSTOVO LAIŠKAS FEDER. PIRMININKUI.

Tikimasi, jog registracijos terminas bus pailgintas ir duotas palengvinimas Am. Jungtinių Valstijų piliečiams lietuviams grįžusiems Lietuvon atgauti Lietuvos pilietybę.

Gerb. kun. K. Urbanavičiui, Amerikos Lietuvių R. K. Federacijos pirmininkui, 50 W. 6-th Str., South Boston, Mass.

Gerbiamas Tamsta:

Atsakydamas į Jusų laišką iš rugsėjo 29 d., turiu garbės pranešti, kad sulig Jusų prašymų esu painformavęs Lietuvos Vyriausybę apie Am. L. R. K. Federacijos Kongreso ir Liet. Darbininkų Sąjungos Seimo priimtąsias rezoliucijas, reiškiančias pritarimo ir žadančias paramos piliečių registracijos įstatymui. Kartu negaliu nepažymėti, istorinės svarbos tos Jusų rezoliucijos, kuri taip gražiai karekterizuoja musų išeiviją, gilų patrijotingumą ir valstybinį susipratimą vykdant pirmąjį laisvosios Lietuvos įstatymą, uždedantį pareigas Lietuvos piliečiams šioje šalyje. Šis kilnus ištikimybės Lietuvai ir jos įstatymams pavyzdis, tikiuosi be savo istorinės reikšmės turės ir žymių praktikos rezultatų, nes neabejoju, kad priimtąsias rezoliucijas Federacija savo didelioje ir įtatingoje organizacijoje sekmingai įvykins.

Pranešdamas Vyriausybei apie A. L. R. K. Federacijos Kongreso vienbalsiai priimtą pasižadėjimą remti Lietuvos piliečių registraciją, aš kartu esu pranešęs ir jo pageidavimas del nukėlimo galutino registracijos termino, o taip pat ir del suteikimo visokeriopų palengvinimų lietuviams, Amerikos piliečiams, grįžusiems Lietuvon.

Ypatingai pastaruoju klausimu man rupi, kad lietuviai, Amerikos piliečiai, kurie buvo atsižadėję ne Lietuvos, bet Rusijos pilietybės, galėtų tapti pilnateisiais Lietuvos piliečiais be jokių apsunkinimų.

Prašau priimti, Gerb. Pirmininke, mano aukštos pagarbos pareiškimą.

V. Čarneckis,
Lietuvos Respublikos Atstovas.

FEDERACIJOS IR TAUTOS FONDO SKYRIAMS.

Gavę laiko šiek tiek atsilsėti nuo Tėvynės vajų, mes, sulig šių metų kongreso nutarimo, turėsime pašvęsti visą žiemą ir pavasarį savo išeivijos reikalams, jos padėčiai aprupinti, jos ateičiai užtikrinti. Kokie gi musų svarbiausieji reikalai? Gilyn siekdami ir tolyn žiurėdami, mes matome šiuos svarbių-svarbiausius musų reikalus:

1. visiems lietuviams katalikams tvirtai susiorganizuoti;

2. Aprupinti musų mokslus einantį jaunimą, kad jie išaugtų į tinkamus vadus ir gerus darbininkus — visuomenės tarnus.

3. Aprupinti musų vaidelytes—sesutes, kaip Kazimierietes, taip ir Pranciškietes, besimokinančias ir besiruošiančias mokinti musų jaunąją kartą.

Visi tie reikalai yra šventi, gyvi, toli siekiantieji. Juos aprupinę mes pastatome tvirtoves apginti musų idealams — ir tikybiniams, ir tautiniams, ir demokratiniams.

Seserų reikalai atidėti pavasariui. Apie moksleivius pasigirs balsas kiek vėliaus (bet jau nebeužilgo), kai bus paskelbtas Federacijos nutartas "Moksleivių Vajus".

Čia tik pasvarstykime musų susiorganizavimo reikalą.

Yra tai taip aiškus ir šventas reikalas, kad jo nei įrodinėti, rodos, nereikėtų.

Jeigu mes, kaipo lietuviai ir katalikai nesudarome vieno fronto, ir tai trumpu laiku, — mes neturime ateities ir turimę ruošties mirti — žuti. Kodel? Todel, kad tie, kurie kovoja prieš musų įdealus — turi vieną frontą. Prieš musų tikėjimą eina išvien visos betikybinės srovės. Prieš musų tautybę veikia sutartinai dar didesnės ir dar stipresnės pajėgos. Tik gerai susiorganizavę galėsime atsilaikyti.

Kad vienybėje yra galybė, suprato tai musų išeivijos vadai dar keliolika metų atgal. 1906-ais metais jie įsteigė Katalikų Federaciją. Vyriausias jos steigėjas — a. a. kun. A. Kaupas jau po žeme guli. Bet argi per tuos šešiolika metų mes nepaaugėjome tiek susipratimu, kad daugelis iš musų vis dar nenorėtų pripažinti Federacijos su jos Tautos Fondu? Lai tie, kurie Federacijos nepripažįsta, lai parodo kitą geresnį budą susiorganizuoti. Gal jie sakys, kad reikia sugriauti Federaciją ir ant jos griuvėsių statyti naują. Bet tai butų socialistų taktika, o ne katalikų. Federacija yra katalikų demokratinė organizacija. Visoms katalikų draugijoms ir sąjungoms durys atviros jon įstoti ir kongresai laikomi nepaslapčiai, bet viešai, tvarkiai ir demokratingai.

Tad su visu rimtumu, kurio reikalo šaukiasi šventumas, statome klausimą visoms katalikų draugijoms, taip-pat visiems pavieniams gyviems dvasia ir kunu lietuviams katalikams, ar jie jau priguli prie Federacijos ir prie Tautos Fondo? Jai dar ne, tai kodel? Ir kada jie mano prie lietuvių katalikų prisidėti, po katalikų vėliava prisiglausti? Broliams katalikams rankas paduoti?

Jeigu jie bevelija buti pakrikę, tai lai atsako tiesiai į klausimą: kam daugiau džiaugsmo bus iš to, jeigu mes busime pakrikę, ar aniuolams, ar velniams?

Lai atsako, kam nauda iš to, kad katalikų stubose randasi bedievių šlamštai, kad katalikai ima nebepaisyti Šv. Bažnyčios ,kad ima gėdintis savo vardo.

Lai jie atsako, ar didelis jiems džiaugsmas iš to, kad Lietuvos Seime kiek katalikų atstovų, tiek ir bedievių? Kad išeivijoje bedievių spauda labiau išsiplatinusi kaip katalikų?

Lai jie atsako, kodel jie neremia Tautos Fondo? Ar gal užtai, kad tasai Lietuvos laisvei, Lietuvos laimei ir josios katalikybės ateičiai surinko ir išleido apie šešis šimtus tukstančių dolerių?

Lai visi katalikai, savo brolių organizacijos priešininkai rimtai pagalvoja apie tuos klausimus.

O rimtai pagalvoję mes visi greitai prieisime prie išvados, kad **neatidėliojant reikia organizuotis visiems į vieną stiprų centrą.**

Kiek turime kolionijų, tiek turime turėti Federacijos skyrių. Ant vietos skyrių sudaryti taip lengva! Draugijos įstoję į Federaciją, mokėdamos iš kasos į metus tiek sykių po 6c., kiek turi narių. Kurių kasa neturtinga, lai kitaip tuos pinigus padaro. (Centralinės organizacijos su visais skyriais jau priklauso ir mokesnius jų centrai užmoka; todel tiems skyriams nei mokesniai atskiri nebereikalingi). Vietinės draugijos, priklausančios prie Federacijos, sudaro vietinį centrą, tai yra Federacijos skyrių, kuriam kiekviena draugija ar kuopa įstodama imoka $1.00 ir paskui kasmet moka po $1.00 (iš viso). Tie skyriai laiko kas mėnuo susirinkimus, esti nuolatiniame susižinojime su visos Federacijos centru ir aprupina vietinius lietuvių katalikų visuomeninius reikalus: platina savo kolionijose katalikišką spaudą, stiprina ir didina vietines katalikų organizacijas, renka aukas svarbiems tautos ir išeivijos reikalams ir t. t. Seniau Federacija ir Tautos Fondas buvo dar atskiri organizaciji. Dabar jos, kad geriau darbas sektusi — tapo sulietos: kas priguli prie Federacijos — yra kartu narys ir Tautos Fondo — ir atvirkščiai. Seniau mokesniai tikriesiems Tautos Fondo nariams buvo gana dideli — mažiausiai 25c. kas mėnuo. Dabar, atsiradus nuolatiniams mokesniams valstybei už pasus, Federacija numažino mokesnį iki $1.00 į metus. Dabar lietuvis katalikas, įmokėdamas tautos reikalams $1.00 į metus per Tautos Fondą, patampa tuompat ir Katalikų Federacijos nariu, remėju svarbiausių tautos reikalų. Jisai dalyvauja su sprendžiamuoju balsu visuose Tautos Fondo ir Federacijos susirinkimuose, svars to kartu su kitais nariais svarbiausius tautos reikalus.

Taigi visi Federacijos ir Tautos Fondo skyriai pirmiausiame savo susirinkime lai pasvarsto tą svarbųjį klausimą, kaip sutraukti į savo skyrių visas vietines katalikų organizacijas ir kaip pritraukti prie savo skyrių kuodaugiausiai pavienių narių. Gi tų kolionijų musų veikėjai, kuriuose dar nėra Federacijos skyrių, neatidėliodami lai eina pas gerb. savo kun. klebonus ir su jais pasitarę, nuo jų pritarimą gavę, tuojau lai rašo į Federacijos Centrą (K. Krušinskas, 222 So. 9th str., Brooklyn, N. Y.) reikalaudami konstitucijų ir visokių instrukcijų ir visa tai gavę — tuojau neatidėliodami lai kuria savo kolionijose Federacijos ir Tautos Fondo skyrius.

Fed. Sekr.

Laisvę pažinę - jungo nevilksim.

LIETUVIAI!

Šimet sueina lygiai 600 metų nuo to laiko, kaip Lietuvos Kunigaikštis Gediminas, stebėtinu savo sapnu sujudintas, įsteigė Vilnių, tą vieną iš gražiausių pasaulio miestų, — Vilnių — musų sostinę.

Per tuos 600 metų Vilnius buvo Lietuvių tautos širdimi ir siela. Daug kraujo buvo pralieta, kad apginti tą savo sostinę nuo pasikėsinimų įvairių grobšių kaimynų, norinčių ją sau pagrobti ir ten įsigyventi.

Taip! Lietuviai savo Vilnių amžiais gynė ir gins ir neatsižadės jo, ligi kol Lietuvių tauta gyvens šiame pasauly.

Kas gi yra mums tas Vilnius?

Vilnius — tai musų tas stebuklingas miestas į kurį nuo seniausių laikų keliavome pėsti, važiuoti ir klupsti, ieškodami ten nuraminimo ir palaimos.

Vilnius — tai musų istorinis ir kulturinis centras, musų paguoda, musų pasididžiavimas.

Vilnius — tai tas šaltinis, iš kurio semia musų tauta visą savo galybę.

Vilnius — tai Lietuvos širdis, kurią užgavus, sudreba visas galingas musų Tautos kunas.

Vilnius — tai tas musų dainų —

"Miestas brukavotas,
Ašarėlėms apmazgotas"...

Tą Vilnių laiko dabar pagrobę didžiausi nuo amžių Lietuvių priešai — lenkai.

Ten, Vilniuje, musų broliai už žmogaus ir tautos teises kovodami kalėjimuose nyksta ir lenkų kankinami žusta.

Ten iš Vilniaus, iš musų šventvietės, lenkai galanda peilį, kad pulti ir numarinti visą Lietuvą.

Amerikos Lietuvy! Ar nesudreba Tavo visa esybė, prisiminus šitą baisią tikrenybę?!

Ar tu neužsidegi visas apmaudu ir kerštu prieš tą gašlųjį slibiną įsmeigusį savo kruvinus nagus į musų Tautos gyvą kuną?!

Ar tu nėsi pasiryžęs stoti pagalbon atremti tą tykojantį, kad mųs visus pasmaugus, lenkų poną?!

Ten, Tėvynėje pasilikę musų broliai susiburė į kariuomenės eiles ir Šaulių burius. Pasiryžę jie yra gyvastį savo atiduoti, kad Vilnių atvaduoti, kad apginti Lietuvą. Ir nevienas jau savo jauną galvelę paguldė, pastojęs kelią besiveržiančiam Lietuvon priešui.

Jų vieton stoja nauji tukstančiai. Stoja jie savo noru, kaipo šauliai. Dėja, daugumoj be ginklų ir silpni.

Amerikos lietuvi, žuvusiųjų ir pasiryžusiųjų už Tėvynę žuti Broli! Stok šauliams pagalbon! Lietuvos piliečiai likę Tėvynėje, mokėdami mokesčius užlaiko kariuomenę. Tu šelpk šaulius. Duok jiems kuno ir dvasios jėgos, duok jiems į rankas ginklą ir stiprumą, kad veltui nežutų. Tu tą gali. Tu esi galingas savo išgale. Tu per platųjį Okeaną gali padaryti savo tautą neįveikiama. Tu gali užduoti priešui mirtiną smugį. Tu gali atvaduoti nelaimingą musų Vilnių.

Lietuvių tauta apvaikščio ja 600 metų Vilniaus sukaktuves.

Amerikos Lietuviai! Priminkime sau ir mes savo sostinę! Tenesiranda nei vienos Lietuvių kolionijos, kuri neapvaikščiotų Vilniaus sukaktuvių!

Ta Vilniaus sukaktuvių proga pasinaudodami, paremkime musų nepriklausomybės sargyboje stovinčią suorganizuotą Lietuvių patrijotišką visuomenę — Lietuvos šaulius.

Te visos lietuvių organizacijos pagerbia musų seną Vilnių, skirdamos iš savo iždo atatinkamas duokles tam visų svarbiausiam musų Tautos tikslui.

Visų partijų ir pažiurų Lietuviai turime čia išvien eiti.

Atminkime, kad visa Lietuva privalo buti nedaloma ir laisva!

Šelpkime Lietuvos Šaulių Sąjungą!

Apvaikščiokime Vilniaus sukaktuves!

A. Žmuidzinavičius.
Lietuvos Šaulių Atstovas Amerikoje.

BAIGKIME PRADĖTĄJĮ DARBĄ!

Lapkričio mėnesį — Aukso-Sidabro fondo vajaus užbaiga.

Vienas iš gražiausių musų išeivijos sumanymų ir darbų buvo tai rinkimas į Aukso-Sidabro fondą. Kada pradėjome tą darbą dar neturėjome visai tikrų žinių apie tai, kada ir kaip bus įvesti savo lietuviški pinigai. Dabar, nors dar tų pinigų ir nematę, tečiau jau žinome, kad pirmieji lietuviškieji litai pasirodė Lietuvoje jau nuo spalių pradžios ir kad galutinai jie Lietuvoje įsigyvens nuo ateinančių Naujų Metų. Žinome ir tai, kad Lietuva, bebudavodama savo valstybę, du syk turėjo pražudyti beveik visus savo pinigus: prapuolė jai caro rubliai, netekę vertės; dabar pražuvo markės, irgi galutinai susmukusios. Kraštui, karo nuvargintam, nelengvas tai buvo smugis. Dabar Lietuvai įvedant pagaliaus savo pinigus, argi nėra musų šventa priedermė padėti jam tame darbe savo aukomis. Vajaus pradžioje pereitą vasarą daugumas musų kolionijų negalėjo prie darbo prisidėti. Streikai ir bedarbės sulaikė nuo aukojimo daugelių musų kolionijų ir draugijų. Ir apskritai vasarą nėra patogus laikas by kokius vajus daryti.

Dabar rudeniui atėjus, streikams pasibaigus, bedar bei žymiai sumažėjus, visi tie, kurie dar nepridėjo savo plytelės prie Lietuvos finansų rumų statymo, dabar turėtų savo dalelę pridėti, ypač gi tos kolionijos, kurios ligšiol tuo reikalu dar nebuvo pasidarbavusios.

Iki spalių 12-ai dienai į Aukso-Sidabro Fondą gatavais pinigais suplaukė 14 tukstančių dolerių (be 26 centu); be to Lietuvos bonais ir kuponais ganta apie 2 tukstančiu dol. Aukso-Sidabro daiktais suplaukė irgi bent keliolika tukstančiu. Tie aukso-sidabro daiktai jau išsiusti į Lietuvą ir tenai bus įvertinti. Iš viso tat susidarė gana graži aukų suma. Tečiau tu aukų butų dar daugiau jeigu visi po savo dalele prisidėtų.

Taigi, lai sukrunta visi tie, kurie dar prie Aukso-Sidabro Fondo neprisidėjo, per lapkritį mėnesį savo dalį jungti. Paskolos stotys teiksis tuo reikalu vėl pasidarbuoti, kad per lapkritį mėnesį galėtume gražiai pradėtąjį darbą ir užbaigti.

ŽEMAIČIO PRAKALBŲ MARŠRUTA.

Šiuomi pranešama, jog gerb. Žemaitis-Žmuidzinavičius aplankys su prakalba sekančias lietuvių kolionijas:

	Lapkričio mėn.		
10 "	Port Washington, Wis.	7:30	
12 "	Sheboygan, Wis.	p.p. ar	vak
13 "	Beloit, Wis.	7:30	"
14 "	Madison, Wis. ..	7:30	"
15 "	Rockford, Ill. ..	7:30	"
16 "	De Kalb, Ill.	7:30	"
17 "	St. Charles, Ill. ..	7:30	"
18 "	Melrose Park, Ill.	7:30	"
19 "	Brighton Park, ..	2:30	p.p.
19 "	Roseland, Ill. ..	7:30	vak.
21 "	Aurora, Ill.	7:30	"
22 "	Rockdale, Ill.	7:30	"
23 "	Spring Valley, Ill	7:30	"
24 "	Oglesby, Ill.	7:30	"
25 "	Moline, Ill.	7:30	"
26 "	Clinton, Iowa ...	7:30	"
28 "	Des Moines, Iowa.	7:30	"
30 "	Sioux City, Iowa.	7:30	"
	Gruodžio mėn.		
3 d.,	So. Omaha, Neb. .	7:30	"
4 "	Kansas City, Kan.	7:30	"

ANT PARDAVIMO.

Ant pardavimo rakandai (furniture). Galima gauti pigiai.

Kreipkitės pas:
"Garsas"
222 So. 9th St., Brooklyn, N. Y.

Lietuvos Operos Artistai.

LIETUVOS VIRTUOZAS-SMUIKININKAS MYKOLAS LEŠKEVIČIUS.

M. Leškevičius gimęs 1877 m. Žemaitijoje, Tauragės mieste, Raseinių apskr., Kauno rėdyboje. Vienturtis sunus Jokimo ir Emilijos Leškevičių.

Turint 7 metus amžiaus, tėvas padovanojo jam ant varduvių smuiką. Pradėjo pats per save groti visokias lietuviškas daineles ir lengvas melodijas. Kadangi miestelyje nebuvo tam tikro mokytojo, tai pirmus nurodymus grojimo ant smuiko gavo pas vietinį vargonininką. Sulaukęs 20 m. amžiaus persikėlė gyventi į Kauną, kur budamas valdininku liuosam laike, vakarais lankė muzikalinę mokyklą, kurią greitu laiku ir užbaigė. 1905 m. M. Leškevičius, kaipo vienintėlis smuikininkas Kaune, rengė pirmus lietuviškus koncertus ir dalyvavo pirmuosiuose lietuviškuose spektakliuose kaipo aktorius ir režisėrius. Norėdamas patenkinti savo norą ir išsitobulinti platesnėje muzikos dirvoje, išvažiavo į Maskvos konservatoriją, kur užbaigęs savo studiją grįžo vėl į Kauną. Bet užėjus karui buvo vėl ištremtas į Rusiją, iš kur vėl grįžo 1918 m. į Kauną ir užėmė vietą Kauno Saulės gimnazijoje ir Saulės seminarijoje kaipo muzikos mokytojas, kur savo pasišventimu atsiekė daug naudos Lietuvos jaunuomenės auklėjimui muzikos srityje, o taipogi tarpais važinėjo su Naujeliu ir Oleka koncertuodamas po Lietuvą, atnešdamas suvargusiems po karo piliečiams dvasinio ramumo ir poilsio. Įsikurus Lietuvos valstybei M. Leškevičius padėjo K. Petrauskui įkurti pirmą Lietuvos operą, dalyvaudamas orkestre kaipo pirmas smuikininkas.

Norėdamas dar daugiau įsitobulinti muzikos srityje, išvažiavo į Leipzingo konservatoriją, pas profesorį Sitta, pas kurį išsidirbo švelnų toną, minkštą grojimą ir gilią sielą. Iš ten vėl grįžus koncertavo po visą Lietuvą kaipo vienintėlis Lietuvos virtuozas — smuikininkas.

JONAS BYRA

Liriškas tenoras ir pianistas.

Jonas Byra yra gimęs 1891 m., 23 d. sausio, Panemunėje, Rokiškio apskrity, Kauno rėd. Pianu skambinti pradėjo budamas trylikos metų, kaip tik pabaigė liaudies mokyklą. Pasimokinęs metus laiko, budamas keturoliktų metų ir priverstas gyvenimo apiinkybių persikėlė gyventi Rusijon, Petrogradan. Tenai eidamas gimnaziją, podraug lavinosi ir muzikos srityje, 1910 metais išvažiavo Ukrainijon ir tenai jau rimtai pradėjo mokintis muzikos, studijuodamas pianą, dainavimą ir kompoziciją. 1913 m. baigė Valstybinę Muzikos Konservatoriją ir išvažiavo į Krymą. Iš tenai gyvenimas privertė aplankyti Vokietiją, Švediją, Rumuniją, Vengriją, Finiją ir kt. Gi 1916 metais vėl grįžo Rusijon ir dar rimčiau ėmėsi muzikos studijuoti, ypač pianą, pas žymesnius Maskvos Konservatorijos profesorius, tarp kurių ir pas A. Bogoslovskį ir dainavimo pas prof. Krestinskį ir italą Brodzį. Tuom tarpu Byra jau dalyvavo ir įvairiuose parengimuose, koncertuose ir kt. dainuodamas ir skambindamas ga na sunkius muzikos dalykus, taip gi imdamas dalyvumą ir rusų statomose operose.

1918 m. buvo paskirtas dirigentu Pirmo Dailės ir Operos Koro Ukrainoje, taipgi podraug dalyvaudamas operose ir koncertuose, kaipo dainininkas ir pianistas.

1920 m. grįžo iš Rusijos Lietuvon ir nuo pat pradžios pradėjo dirbti Lietuvos operoje, kaipo solistas tenoras, dainuodamas visas pirmutines roles iki šiam laikui visose operose, kokios buvo statoma Lietuvos operose.

OPEROS ARTISTŲ KONCERTAI.

Artistai P. Oleka, J. Byra ir M. Leškevičius duos koncertus šiose vietose:

Lapkričio 12 d. Brooklyn, N. Y.

Lapkričio 18 d. Philadelphia, Pa.

Lapkričio 26 d. Waterbury, Conn.

PERSKAITĘ "GARSĄ" SIŲSKITE Į LIETUVĄ

Mykolas Leškevičius, virtuozas smuikininkas.

Jonas Byra, lyrinis tenoras.

SKAITYK ir GALVOK

NAUJAUSI MEDICINOS VYRŲ ALKOHOLIO BLĖDINGUMO PRIPARODYMAI.

Jau užtektinai lik šiol buvo priparodyta, kad alkoholis žmonijai neduoda jokios naudos gėrimo budu sunaudojamas, tiktai kad ir po mažiausią kiekybę sunaudojamas daro blėdį trumpinimu gyvybės laiko. Nors žmonija buvo lig šiol suvadžiojama išsvajotu pasiteisinimu alkoholio vartojimę kaipo neva medicinos vidurinėms ligoms. Tai buta daugelio amžių žmonijos klaidus pavaišinimas nuodų gėralais, uoliais netikusių neva gydytojų patarimais ir tų svaigalų įvairių įvairiausiais užvardinimais — pas musų lietuvius visokiomis trejankomis ir devynių devyniariankomis. Tos tai buvo kokios stebuklingos nuo visų ligų gyduolės. O pasitikėjimas joms laikė žmoniją kaipo pririštą ištikimą pa valdinę KARALIUI ALKOHOLIUI.

Taigi, jei tasai valdovas tikrai turėtų tas taip skaitlingas spėkas, kurios buvo priskaitomos jam, tai butų išteisinamos išlaidos Jungtinių Valstybių kiekvienam vyrui, kiekvienai moterei ir kiekvienam kudikiui ant metų po penkesdešimts dolerių.

Bet žmonija nežinojo, ką alkoholis yra suteikęs jai. Tikrai niekas nežinojo iki nepradėjo kai kurie tyrinėti jį mokslišku budu. Žinoma, kaipo žmonės ir tie tyrinėtojai patys buvo užsikirtėliais apgindami alkoholį; kaipo mokslo vyrai, jie nesistengė ikelbti savo išvadų kol priėjo prie neužginamų priparodymų.

New York'o mieste, taip vadiname ligonbutyje BELLEVUE, ir kitose to paties miesto ligoninėse 246 ligonių išklausinėta: "Kodel jie pradėjo gerti svaigalus?" Jų pasiteisinimuose gauta sekančių priežasčių: draugingumas, 52.5 nuošimtis; rupestis, 13 nuošimtis; kaipo vaisto naudojimas, 9.3%; užsiėmimas, 7%; senesniųjų patarimo paklausymas, 7%; nustojimas darbo, 5%; nežinoma, 5%; meilės žaislų, 1.2%.

Šitas pasiteiravimo budas nors yra praktiškas, bet nemokslišskas, bet kaipo kasdieninė tvarka tos skaitlinės patarnaus tukstantinėms dėtoms (casus).

Ką alkoholis suteikia, taip vadinamam, nuosaikiam sunaudotojui budu gėrimo? Nieks nežinojo iki šiam laikui. Bet net ir dabar kaikurie aukštai išlavintieji ir specialistai, kurie buvo pirmutiniai mokslišku budu tyrinėtojai alkoholio neturėjo ypatingo panudimo prie tos mokslo šakos. Jie tik pradėjo daryti bandymus ant ligonių saugius, moksliškus, ypatinguoju Vokietijos tyrinėjimo mokslo budu, o taip jiems betyrinėjant alkoholis pasipainiojo ir užvedė juos ant kelio pasiteiravimo. Tai reiškia, kad pirmutinis patyrėjas panudo viską ištirti ir sužinoti apie alkoholį. O neužilgo tapo ištirta paduotas raportas pasauliui garsaus vokiečio dak taro Emilio Kraepelino, profesoriaus protinių ligų Municho Universitete, galima spėti, kad jis yra prakilniausiu autoritetu (ištikimas mokslo nurodymas) apie proto ir dirksnių (nervų) ligas, parodė stebėtinus faktus (tikrumus).

Per 25 metus daktaras Kraepelinas darė bandymus tyrinėdamas dvasios veikmes, kurias išdaro svaigalai žmogaus kune — su tikslu įgijimo žinių pasirodančiųjų ženklų pačioje pradžioje proto pamišimo ir tolimesnės pažangos proto ligų. Jisai tokiu budu priėjo prie įsitikinimo užsiduoti sau alkoholio mokslą, kad pažinus nustojimo proto priežastis ir jų mažiausias smulkmenas. Taip pat, kad sužinojus svaigalų veikmes įsigimime arba paveldėjime vaikų nuo savo gimdytojų ir kad pažinus valios ligą, kuri veda žmogų prie ydų ir pikčiausių darbų.

Savo stebėtinai prirengtoje laboratorijoje (mokslo kambarys su visomis įstaigomis), jis pasiryžo priemoniškai (artificially) išdaryti proto pamišimo ženklus ant asmenų sveiko proto, su tikslu, kad butų galima gerai gydyti tuos, kurie ką tik pradeda pasirodyti pamišusiais, ir pritaikinti mokslą prie tų, kurie jau yra visai sukvailėję, kad ir juos pasekmingai išgydžius. Tam tikslui jis sunaudojo įvairius chemiškus skysčius — coffeine (kaviniai nuodai), opium (aguoniniai nuodai) ir jų ištraukas, bromina, kokaina, sulphonala ir galutinai musų nesusipratimo bičiulį alkoholį — žinomąjį jo priešams, kaipo DEMONA RUMA. Alkoholio išdaromieji ženklai buvo tokie aiškųs, kad patraukė domę daktaro Kraepelino į save, kad jis pasišventė ypatingu budu daryti bandymus su juo.

Sunaudodamas atatinkamus įtaisus, kurių negalima nei į vieną nei į kitą pusę iškraipyti, kad bandymas galėtų išduoti netikrą nuosprendį, patsai profesorius su savo mokiniais, kurių dauguma vėliaus tapo skaitomi tarp prakilniausių pasaulio gamtos mokslų žinovų, sužinojo faktą, kad alkoholis priruošia įsigimimą, kad vienodu veikimu jis užgauna visas žmogaus spėkas. Taip pat jie nurodė, kad alkoholio veikmė ant kuno ir ant dvasios yra sugumučiuojama (cumulativus); kad jei nuolat vartojamas alkoholis net ir mažiausia kiekybė (quantitas), blėdis daromoji nuolat auga; susitvarkimo spėkos eina mažyn ir žmogaus kuno smulkiausios dalelės nyksta ir vaisingumo sunykimas prisigreitina.

Tai ką parodo šios dienos mokslas apie alkoholį. Tas rodos turėtų visus įtikinti.

Pilnasai Blaivininkas.

Iš Lietuvos.

LIETUVOS VALSTYBĖS PROTESTAS PRIEŠ LENKŲ RENGIAMUS VILNIAUS KRAŠTO RINKIMUS IR VARŠUVOS SEIMĄ.

(Šitas protestas įteiktas Tautų Sąjungos Tarybai ir didžiųjų Valstybių Vyriausybėms).

Kaunas, 1922 m., spalių m. 7 d.

Jo Ekscelencijai Ponui Domicio da Gama, Tautų Sąjungos Tarybos Pirmininkui.

Pone Pirmininke,

Varšuvos Seimas yra priėmęs 1922 m., liepos mėn. 23 d. įstatymą, sulig kurio artimiausieji rinkimai į Lenkijos įstatymų leidžiamuosius organus bus daromi ir Vilniaus krašte, Lenkijos nelegaliai užimtame.

Lietuvos Vyriausybė per savo Delegaciją į Trečiąjį Tautų Sąjungos susirinkimą protestavo rugsėjo 6 d. prieš minimus rinkimus ir išreiškė vilties, kad Pilnaties susirinkimas pastatys savo absoliutų veto aukščiau įvardintam Lenkų Vyriausybės nutarimui (Dok. A. 43. 1922).

Specialė Komisija, kuriai Pilnaties Susirinkimas buvo pavedęs šį klausimą, savo raporte pateiktame, Komisijos vardu, jos pirmininko, p. Povylo Hymanso, kuris vienu balsu buvo Tautų Sąjungos Pilnaties Susirinkimo rugsėjo 15 d. patvirtintas, konstantavo, kad Tautų Sąjungos Tarybos 1922 m., sausio 13 d. nutarimas, reikšias, kad Tautą Sąjunga "negali pripažinti Sąjungai patiekto ginčo vienapusio, kurio nario išrišimo, kurs butų vykdomas nepriklausomai nuo tarybos rekomendacijos arba be abiejų suinteresuotų pusių sutikimo", paliko pilnoje savo galioje ir yra tikrai taikomas į naujus rinkimus, dabar Lenkų Vyriausybės projektuojamus (Dok. A. 15. 1922).

Nepaisant viso to, žiniomis, Lietuvių Vyriausybės gautomis, Varšuvos Vyriausybė nesiliauna, priešingai vienbalsiam Tautų Sąjungos nutarimui, organizuoti rinkimus Lietuvos teritorijose, kurios yra Lenkų karinėje okupacijoje.

Todel, Lietuvos Vyriausybė laiko save priverstą viešai pranešti šį faktą Jusų Ekscelencijos ir Tarybos žiniai. Malonėkite priimti pone Pirmininke mano labai aukštos pagarbos pareiškimą.

E. Galvanauskas,
Užsienio Reikalų Ministeris.

PROTESTAS.

Mes, Pakrantuonės rajono, Švenčionio valsčiaus ir apskričio Vilniaus krašto gyventojai, protestuojame ir reikalaujame, kad musų kraštas kuogreičiausiai butų priskirtas prie Lietuvos delto,

1) kad nuo lenkų valdžios esame labai varžomi ir skriaudžiami,

2) kad musų lietuvių kalba yra niekinama ir mes Lietuvos piliečiai lenkų įstaigose negalime susikalbėti savo kalba, esame verčiami butinai vartoti lenkų kalbą, o mes jos nemokame,

3) kad musų mokyklos varžomos, mokytojai persekiojami, butinai lenkai bruka mums lenkus mokytojus ir verčia lenkiškai musų vaikelių mokyti,

4) kad vietos gyventojai lietuviai yra persekiojami ir niekinami, nes jie esą svetimžemiai; persekiojami labai sunkiai, o dažniausiai visai neišduodami pasai,

5) kad iš Vilniaus lenkai išsinntė 37 musų lietuvių veikėjus, uždaryta spauda, ir likusieji laikraščiai yra labai varžomi žmonių skaitymui.

6) kad neteisėtai buvo rinktas Vidurinės Lietuvos Seimas be sutikimo lietuvių ir kitų tautų žmonių, o visokiomis agitacijomis ir apgavimais tapo išrinktas Seimas ir neteisėtai musų kraštas prijungtas prie Lenkijos, mums buvo agitacijos draudžiamos, jei kas išdrįso kitiems paaiškinti apie neteisėtus rinkimus, tai tas buvo areštuotas, daugelis buvo verčiami eiti į balsavimus, tad mes skaitome tokius rinkimus ir priskyrimą musų krašto prie Lenkijos neteisėtų ir mes Lietuviai juose nedalyvavome.

7) kad mes esame dabar atskirti nuo Lietuvos, kurią mes mylime ir esame prie jos prisirišę, sunku mums gyventi. Todel meldžiame Tautų Sąjungos Komisiją, kaip galima greičiau šį dalyką išspręsti ir įsakyti lenkams iš musų mylimo krašto kuogreičiausiai pasitraukti.

Po to seka parašai.

IŠ VILNIAUS.

— **Metinės sukaktuvės.** — "Rytų Lietuva" rašo: Spalių m. 1 d., suėjo lygiai metai, kai Vilniuje buvo mušami "Vytauto Didžiojo" Gimnazijos mokiniai, juos iš gimnazijos rumų bevarant. Nevienas mokinys ar mokinė atsimena dar ir šiandien tuos smugius, kuriuos teko savo kailiu ištirti ir minės juos ilgai, atsimins kiekvienus metus tos dienos sulaukę. Toji diena pasiliks naujosios inteligentijos ateities gyvenime, kai po viena iš istorinių dienų, kurioje kovota del mokslo, šviesos, savo proto ir dvasios lavinimo. Minės ją ir pasakos savo ainiams, kaipo faktą iš šių persekiojimo ir priespaudos laikų.

Norėta mus išvaikyti, panaikinti tą vienintėlį mokslo židinėlį, įbaidinti ir taip bailius sodžiaus gyventojus, bet juo labiau mus spaudė, juo labiau kuopėmės visi į bendrą darbą ir, nors vargiai, susiburėme vėl į vieną vietelę ir pradėjome, pasiankštinę po svetimus butus, galop savam ankštam lizdely toliau tą dvasios jėgų stiprinimo darbą varyti.

Juo labiau žmones gązdino, juo labiau tie žmonės suprato prie ko siekti reikia, pradėjo daugiau savo vaikelių į tą mokslo židinėlį siųsti. Ir štai šįmet privažiuoja iš apylinkių sodžių, prisirenka iš miesto, atsiranda susipratusių ten, iš kur visai nesitikėta, nelaukta ir pripildoma mokyklos sienos su kaupu.

P-lė Olive Ross, kuri laikinai paskirta vedėja Karo Departamente Gerovės Biuro vedėja.

— **"Ryto" visuotinas suvažiavimas.** Rugsėjo 26 d. įvyko "Ryto" draugijos visuotinas susirinkimas. Dienotvarkė buvo: 1) Valdybos pranešimai apie "Ryto" draugijos veikimą paskutiniais įvairių okupacijų metais, apie kasos padėtį, Mokyklų Seminariją ir Vytauto Didžiojo Gimnaziją. 2) Organizacijos reikalai: a) Skyrių veikimas, b) Švenčionių "Rytas", c) nario mokestis, 3) Liaudies Mokyklų reikalai, 4) sumanymai ir 5) Valdybos rinkimai. Valdybon išrinkta: pirmininku kun. P. Kraujalis, vice-pirmininku M. Šikšnys, sekretorium, O. Žebrauskaitė, kasininku kun. V. Jezukevičius ir nariai Juozas Kairukštis, kun. K. Čibiras ir V. Sakavičius.

Želigovskiui nepasisekė.

E. Vilnius. — Aną mėnesį gen. Želigovskis pasikvietė į savo butą Žvėryno Vilniaus partijų atstovus ir paklausė jų, kaip jie elgtųsi, jeigu jis išstatytų savo kandidaturą į Senatą... Gen. Želigovskis mano, kad jo išrinkimas Vilniaus krašte butų, kaip ir antras plėbiscitas, kaipo gyventojų padėkos išreiškimas už jo didvyrišką žygį, kurio rezultatas yra Vilniaus inkorporacija (prijungimas) prie Lenkijos. Tuo budu rinkdami į Senatą, gyventojai pripažintų kariuomenės vadą savo išgelbėtoju. Išgirdę pasisiūlymą, taip vadinamieji liaudies šalininkai atsisakė palaikyti Želigovskio kandidaturą, sakydami, kad jie turi geresnį kandidatą. Ir tik dvarininkai — dešinieji tautininkai palaikė Želigovskio pasiulymą.

Lenkai buvo suėmę kun. Zajančkauską.

E. Vilnius. — Spalių mėn. pradžioje buvo suimtas lietuvių gimnazijos mokytojas kun. Zajančkauskas, tačiau spalių 5 d. tapo paleistas, nes nesurasta apkaltinimų.

Salakas, (Ežerėnų apskr.). Grapas Žulijonas (Franeuzijos pilietis) **pardavė savo mišką 12** + verstų vienai anglų-francuzų kompanijai iš Paryžiaus su skyriais Londone, Klaipėdoje. Direktoriu tos firmos miškams eksploatuoti yra žydas Ros. Miškas skubiai kertamas; tik laikinai musų valdžia buvo sustabdžius, nes nebuvo duotas leidimas kirsti. Žmonės labai pageidavo, kad nors musų valdžia butų atpirkus ir tuomi sustabdžius kirtimą, nes ir taip daug buvo sauvališkai iškirsta, išėjus vokiečiams, o musų valdžiai dar nesuskubus susiorganizuoti. O buvo gražaus pušyno, kurs apsupdavo miestelį, dabar gi riogso vieni pliki kerai.

O kas bus už poros metų! Manoma del greitesnio ir patogesnio miško išvežimo pratęsti siaurąjį geležinkelį, kurs eina iš Abelių per Eglaitę (Eglaitė Latvijoje) į Ežerėnus; iš Ežerėnų Salako linkui jau vokiečių šiek tiek yra pratęstas. Latviai sutinka praleisti pro Eglaitę, o su musų valdžia eina derybos. Jeigu nepasiseks susitarti, ketinama mišką traktoriais gabenti į Abelius. Kerta sauvališkai ir musų žmonės, kerta legališkai kompanijos, bet nemažai jaunų medelių naikinama ir įvairioms iškilmėms. Šią vasarą jaunų berželių ir eglaičių tam tikslui iškirsta apie 500. Jeigu taip eis naikinimas ir toliaus, tai Salakiečiai, o taipogi jų svečiai, atvažiavę pušynų oru pakvėpuoti, neilgai tesidžiaugs.

Tas pats grapas parduoda ir žemę iš Palodės dvaro. Salakiečių žemė ketvirtos rušies: smiltynai ir žvyrynai, bet parvažiavę amerikonai, ištroškę žemės, perka ir moka už plikas smiltis 100—125 dol. už dešimtinę.

E. Paryžius. — Ambasadorių konferencija svarstė Lietuvos Vyriausybės atsakymą į pripažinimo sąlygas. Konferencija atrado, kad tas atsakymas nesąs pakankamai aiškus ir nutarė prašyti Lietuvos Vyriausybės paaiškinimų.

Konferencija taip pat paskyrė Klaipėdos klausimui spręsti komisijos pirmininką francuzų Laroche.

E. Kaunas. — Tremtinių grąžinimo skyriaus pranešimu, spalių 13 d. į Tremtinių karantiną Obeliuose atvyko 1965 metuose ištremti iš Lietuvos Rusijon piliečiai, iš kurių 525 lietuviai ir 12 žydų.

IŠ KLAIPĖDOS KRAŠTO.

Vokiečiai nori paralizuoti lietuvių darbą Mažojoj Lietuvoj

E. Klaipėda. — "Prusų Lietuvių Balso" pranešimu, kelios Klaipėdos vokiečių prekybos įstaigos savo laišku rugsėjo 30 d. kreipėsi prie Klaipėdos krašto komisaro, prašydamos uždaryti šiame krašte visas lietuvių įstaigas, ypač lietuvių banką, ir tuo paralizuoti visą lietuvių darbą Mažojoj Lietuvoj.

ADVOKATAS M. M. ŠLIKAS APLEIDŽIA LIETUVOS ATSTOVYBĘ VAŠINGTONE.

Grįžta Philadelphijon užsiimti praktika.

Lapkričio 1 d., advokatas M. M. Šlikas, Lietuvos Informacijos Biuro vedėjas ir "Eltos" korespondentas apleidžia Lietuvos Atstovybę Vašingtone ir grįžta Philadelphijon, kur vėl užsiims advokatura.

1920 m., kovo 4 d., adv. Šlikas buvo paskirtas Lietuvos Atstovybės Vašingtone pagelbininkas, sekretorius prie p. Vileišio, buv. atstovo, ir nemažai prisidėjo prie Atstovybės darbo ir Atstovybės raštinės sutvarkymo. Tuo pačiu laiku adv. Šlikas vedė Atstovybės Juridinį Skyrių ir raštinę.

Adv. Šlikas yra anglų kalbos žinovas, gabus advokatas ir diplomatas. Per jį tapo užmegsti su Amerikos politikais ir diplomatais politiniai santikiai, kurių rezultatas buvo Amerikos pripažinimas Lietuvos de jure.

Adv. Šlikas gimęs Sugar Notch, Pa. ir turįs 33 metus amžiaus. Per 27 metus gyveno Pittston, Pa. Pradinį mokslą ėjęs Pittston High School. Aukštenį mokslą baigė St. Thomas College, Scranton, Pa., 1914 m. su didžiausiu pasižymėjimu ir gavo laipsnį A. B. cum magna laude. Advokato mokslus ėjęs Pennsylvanijos Universiteto Teisių Skyriuje. 1918 m. pristojo prie advokatų luomo Philadelphijoje, kur užsiėmė advokato praktika. Prieš atvykstant Atstovybėn, adv. Šlikas lošė didelę rolę anglų politikoje Philadelphijoje. 1918 m. adv. Šlikas buvo priimtas į Pennsylvanijos Valstijos Aukščiausį Teismą ir 1921 m. tapo priimtas į Suvienytų Valstijų Aaukščiausį Teismą Vašingtone.

Adv. Šlikas grįžta Philadelphijon su didelia prityrimu ir pilnai lietuvių reikalais apsipažinęs, išbuvęs Lietuvos Atstovybėje Vašingtone per sunkiausį jos pragyvenimo laiką iki Lietuva buvo pripažinta.

"LAISVĖ"| "LAISVĖ"|

Tik ką gauta iš Lietuvos su svarbiomis žiniomis Kaune einantis kasdieninis laikraštis "Laisvė". Skubinkitės jį gauti. Kaina vieno numerio 4c. 5 numeriai už 15c.

Rašykite pas
"GARSAS"
222 So. 9th St., Brooklyn, N. Y.

KALĖDOMS BESIARTINANT.

Iš ateinančių į Ameriką žinių matyt, kad Lietuvoje gyvenimas jau įeina į tikras vėžes, iš kurių buvo išstumęs nelemtasai auksinų ir vokiečių markių smukimas. Mat, ką buvo galima vieną dieną pirkti už 1,000 auksinų, tai ant rytojaus jau už tą patį reikėjo mokėti dusyk ar trissyk daugiau; kas vieną dieną buvo turtingas, tai ant rytojaus pasijuto su tais pat pinigais jau beturčiu.

Dabar, kuomet įvesti Lietuvos savi pinigai — litai ir kainos viskam nustatytos pastovios, tai jau nei vienam nereikia abejoti apie pinigų perkančiąją vertę: litas yra ir bus litu, kaip šiandien, taip ir rytoj ir visada.

Geistina tik, kad Lietuvos žmonės kuodaugiausiai tų litų turėtų. Nusmukus auksinų vertei iki žemiausio laipsnio, neperdaugiausia litų žmonės už juos gavo. O čia Kalėdos artinasi — žmonėms pinigų reikia: ir algoms mokėti ir šventėms linksmiau praleisti ir dovanoms savo mylimiemsiems nupirkti.

Todel jau laikas mums, Amerikos lietuviams, siųsti Kalėdų dovanas — pinigus NAUJAISIAIS LIETUVOS LITAIS savo giminėms, savo draugams, savo pažįstamiems. Tikriausiai ir greičiausiai tos Kalėdų dovanos pasiekia vietą siunčiant per BALTIC STATES BANKĄ, 294 Eighth Ave., New York, N. Y., nes tasai Bankas ne vien kad gvarantuoja pinigų neliečiamybę, bet ir duoda geriausį patarnavimą: pinigai išmokami pilnomis sumomis iš arčiausio gavėjui pašto, be jokių trukumų ir vilkinimų. Kiek litų bus pasiųsta, tiek gavėjas ir gaus, nes visas išlaidas Bankas apmoka pats.

Atkeliavusieji iš Lietuvos žmonės pasakoja, kad turintiejie laivakortes išpirktas BALTIC STATES BANKE, 294 Eighth Ave., New Yorke, yra geriausiai aprupinami kelionėje: greitai gauna išvažiavimo popierius, nereikalauja mokėti jokiems agentams už patarnavimus, yra saugojami ir globojami visu keliu, gauna gerus ir švarius laivus su atskirais kambariais, gardžiais valgiais ir visais patogumais, o iš New Yorko greitai nuvežami į keliavimo vietą.

Todel kaip siuntime pinigų, taip ir pirkime laivakorčių kelionei iš Lietuvos ar į Lietuvą reikia kreiptis vien į tikrai lietuvišką Banką šiuo adresu:

BALTIC STATES BANK,
294 Eighth Avenue,
New York, N. Y.
(adv.)

PARBAIGTA
Nervų Jiega

Menki Nervai Naikina Sveikatą! Jie Padaro Gyvybės Organus Tingiais ir Susilpnina Visą Sveikatą.

Imk Nuga-Tone'ą Ir Jausies Kaip Naujai Gimęs!

Nuga-Tone turi brangios vertės vaistą gerai žinomą gydytojams visose šalyse ir jį gaminamą nuo nervų sujimo, kaip štai, prasta atmintis, silpni nerangus žmogaus organai, nervų atsigrumo šudymas, nemiegas, dvasinis sužeistas, histerija, neuralginiai skausmai, ar sopus vienvalinio nuovargio jausmas.

Šitas puikus preparatas taipgi turi tam tyčia vaistą padarymui kraujo gausum, raudonu, greitai tekančiu; jis sugrąžina raudoną sveikatos šėrėjį subliūkusiems veidams ir liesoms žmonėms suteikia kuno. Jis sugrąžina energiją ir pajėgą dirbti tiems, kurie liko silpnais, ar kenčia nemalones sekmes ilgai prasitęsusios ligos, gripo, ar perdėjimą.

Be to Nuga-Tone turi šešis kitus vertingus vaistus, kurie nuvalo spuogus nuo odos ir puikai veikia susirgus sovičkinimu, vidurių užkietėjimu, turi nesveikas kepenis, galvos skaudėjimą, širdies pykimą ar tuštės kiųtį. Nuga-Tone padaro kvapą tyru, nuvalo apkotą liežuvį, padidina apetitą, ir sutvarko skrandį ir vidurius taip, kad jie veikia naturaliai.

Pamėgink Nuga-Tone'ą Musų Riziku

Nuga-Tone atseina tik $1.00 pakelui—užtenka 30 dienų; 6 pakeliai tik už $5.00. Pamėgink Nuga-Tone'ą 30 dienų musų riziku ir jei tau pasekmės nepatiks, sugrąžink likusią dalį, o mes atiduosime pinigus atgal. Pasiųsk šiandien—TUOJAUS. Tavo nešus nocentas. Nuga-Tone yra taipgi pardavinėjamas aptiekose ir yra jų garantuomas, kad jis suteiks pilną patenkinimą, arba bus pinigai sugrąžinti. Pažiūrėk garantijos ant kiekvieno pakelio.

Pažiūrėk garantijos ant kiekvieno pakelio.

NATIONAL LABORATORY,
Dep. LD-3 - 1018 S. Wabash Ave., Chicago.

Gerbiamieji: Įdedu $..... už ..... pakelius Nuga-Tone'o. Aš imsiu Nuga-Tone'ą per 30 dienų ir jei man nepatiks, aš likusią dalį pasiųsiu atgal ir jus man sugrąžinsite pinigus.

Vardas.....

Gatvė ir num. ar R. F. D.....

Miestas..... Valstija.....

SUSIVIENIJIMAS LIETUVIŲ RYMO KATALIKŲ AMERIKOJE
1886
LITHUANIAN R. C. ALLIANCE of AMERICA

CENTRO RAŠTINĖ, ORGANO "GARSO" REDAKCIJA IR ADMINISTRACIJA:
222 SOUTH NINTH STR., BROOKLYN, N. Y.
Tel. Stagg 8597

CENTRALĖ VALDYBA:

Kun. J. J. Ambotas, Dvasios vadovas, 53 Capitol Ave., Hartford, Conn.
Jonas G. Milius, Pirmininkas, 1910 Carson St., Pittsburgh, Pa.
Juozas B. Šaliunas, Vice-Pirmininkas, 222 South Ninth St., Brooklyn, N. Y.
Antanas J. Kižis, Rašt., Organo Administratorius ir knygius, 222 South Ninth St., Brooklyn, N. Y.
Juozas Stulgaitis, Iždininkas, 122 South Meade St., Wilkes Barre, Pa.
Jurgis Tumasonis, Iždo Globėjas, 222 South Ninth St., Brooklyn, N. Y.
Juozas P. Mačiulis, Iždo Globėjas, 222 South Ninth St., Brooklyn, N. Y.

TEISMO KOMISIJA:

J. Tumelis, 178 Hillside Ave., Edwardsville, Pa.
A. Valečkis, 39 Park Terrace, Bridgeport, Conn.
M. Kerbelis, 366 Broadway, Boston 27, Mass.
A. Domeika, 149 Ainslie St., Brooklyn, N. Y.

LABDARYBĖS KOMISIJA:

Kun. K. Skripka, 316 Prospeet St., Binghamton, N. Y.
Julė Poškienė, 324 Wharton St., Philadelphia, Pa.
K. J. Krušinskas, 222 South Ninth St., Brooklyn, N. Y.

APŠVIETOS KOMISIJA:

Kun. F. Kemėšis, Caldwell Hall, Catholic University, Washington, D. C.
Kun. Dr. I. Česaitis, 2334 S. Oakley Ave., Chicago, Ill.
Kun. V. Taškunas, 22 Chapel St., Norwood, Mass.
A. Aleksis, 815 N. 8-th St., Springfield, Ill.
S. Atkočiunas, 9231 Cardoni Ave., Detroit, Mich.

A. L. R. K. FEDERACIJOS TARYBOS NARIAI:

L. Šimutis, 222 South Ninth St., Brookyn, N. Y.
K. J. Krušinskas, 222 South Ninth St., Brooklyn, N. Y.

A. † A.

Stanislovas Pranys,
1904 m. buvęs S. L. R. K. A. Centro Sekretorius.

MIRĖ DIDELIS DARBUOTOJAS.

Newark, N. J. — Lapkričio 2 d., bertainį po 3-jų po piet, čia numirė Stanislovas Pranys.

A. a. Stanislovas gimė balandžio 13 d., 1872 m., Isonių kaime, Ligumų parapijoj, Šiaulių apskrityje. Amerikon atvyko budamas 18-19 m. amžiaus ir apsigyveno Newark'e, N. J., kur ir išgyveno iki mirčiai. Taigi Am. išgyveno apie 32 metus.

Apsipažinęs su Am. gyvenimo sąlygomis tuojaus stojo į eilę tuokart labai mažo burelio darbuotojų tautiškoje — katalikiškoje dirvoje. Su pagalba keleto kitų suorganizavo vietos Šv. Jurgio Draugiją, iš kurios nei cento nebuvo iššėmęs, už ką Draugija apdovanojo aukso medaliumi. Ši Draugija šiandie Newarke geriausia gyvuoja, turi puikią salę teatrams—susirinkimams.

Pasitaręs su a. a. kun. Žebriu pradėjo organizuoti vietos lietuvių katalikų parapiją ir buvo išrinktas pirmuoju jos trusistu prie pirmojo klebono kun. V. Matulaičio. Padėjo suorganizuoti 36 S. L. R. K. A. kuopą, kurioje daug darbavosi kaipo raštininkas ir pirmininkas. 1904 m. tapo išrinktas S. L. R. K. A. Centro raštininku, 1905 m. iždo globėju.

Turbut nėra to visuomenės darbo, prie kurio velionis but atsisakęs prisidėti. Jis dirbo su Vyčiais, L. D. S., Paskolos stotyje ir kur tik kokis tėvynės darbas jį kvietė, jis netik, kad darbu prisidėjo, bet ir dešimtinės nepagailėjo.

A. a. Stanislovas pragyvenimą darė dirbdamas prie veltinių vyriškų kepurių ir dirbant apie mėnu tam atgal pajutęs kokį tai nutirpimą dešinės rankos, bet nieko iš to sau nedarė, manė, jog tai tik nuo darbo tas turėjo užeiti. Bet 14 d. spalių grįžtant namo iš darbo ant gatvės pajutęs šlurpulį ir staiga nutirpus visa dešinėji pusė. Ir šį kartą perdaug nesusirupino, manė, jog dar pereis. Šaukėsi keletą daktarų ir tam tyčia specialistą, kuris visi užtikrinę greitą pasveikimą. 31 d. spalių gavęs L. D. S. atsišaukimą ir pastebėjęs: "jau turbut daugiau tėvynei nesidarbuosiu". Lapkričio 1 d. atėjęs nuo porčių į kambarį išgėręs puoduką arbatos ir už valandėlės gavęs konvulsijas, gulęs lovon ir netrukus nustojęs žado. 2 d. lapkričio, 3:17 atsiskyrė nuo visų į amžinąją Tėvynę, palikdamas visus savo draugus ir organizacijas, del kurių tiek daug triuso padėjo. Paliko ir gražią šeimynėlę: moterį Agotą, sunų Antaną 24 m., jau vedęs, Kazimierą 21 metų, Petrą 16 m. lanko Šv. Domininko kolegiją jau paskutinį terminą ir dukterį Aleną 14 metų.

Lapkričio 6 d. su iškilmingomis mišiomis vietos Šv. Trejybės bažnyčioje palaidotas Newarko kapinėse.

Ilsėk ramybėj, ištikamasai Lietuvos sunau. Tebuna tau lengva ši svetima žemelė!

Amžiną atilsį duok jo sielai Viešpatie! **Romuvietis.**

Kuopų Susirinkimai

CLEVELAND, OHIO.

Noriu pranešti visiems S. L. R. K. A. nariams, kad del raštininkų priežasties lapkričio mėn. 50 kp. susirinkimas bus vieną nedėlę pirmiau, bus lapkričio 12 d., tuoj po sumai, bažnytinėj salėj. Meldžiu visų, kad atsilankytų. Pradėjo mažai susirinkti. Tikra visų narių priedermė, kiek gali ant susirinkimo.

Petras Jonuška, rašt.
6802 Bayliss ave.

Kansas City, Kansas. — 236 kp. susirinkimas bus 12 d. lapkr., tuoj po sumai, bažnytinėje svetainėje. Visi nariai kviečiami ateiti ir užsimokėti savo duokles. Atsiveskit ir naujų narių prisirašyti.

A. Gaidis, Pr.

WORCESTER, MASS.

98 kp. bus susirinkimas lapkričio 12 dieną, bažnytinėje svetainėje, tuojaus po sumos. Visi nariai meldžiami pributi, nes turim svarbių reikalų apkalbėti. Pirmas apie išlaimėjimą ką leidžia centras, apie fėrus ir daugybę kitų reikalų. Nesakyk, kad kaip kiti padarys taip ir man bus gerai, bet pats brolau ir sesute ateik užsimokėk užvilktą mokestį ir svarstyk Sus-mo reikalus, o gal kada išeis tau ant naudos ir visam Susivienijimui. Taigi visi ant susirinkimo pribukite to jusų meldžiu.

J. M. Vieraitis, rašt.

Worcester, Mass — 41 kp. laikys mėnesinį susirinkimą 11 d. lapkričio, bažnytinėj svetainėj, lygiai 6-tą val. vakare. Tadgi, malonėkit visi nariai atsilankyti ant šio susirinkimo, nes bus svarbių dalykų apkalbėti ir ant šio susirinkimo nominuosim žmones į valdybą del ateinančių 1923 m. ir dar nepamirškit naujų narių atsivesti ir prirašyti prie Susiv.

A. K., 41 kp. sekr.

Akron, Ohio. — 178 kp. mėnesinis susirinkimas bus 12 d. lapkričio, tuojaus po pamaldų, bažnytinėje salėje. Meldžiu visų ateiti ir užsimokėti prigulinčius mokesčius, o labiausiai prašau tų, kurie esat užvilkę mokestis. Taipgi pranešu tiems, kurie dą nepridavėt velykinės išpažinties paliudijimų, tai malonėkit priduoti ant susirinkimo, nes toliaus bus jau pervėlu, nes aš turiu netbutinai raportą į Centrą siųst. Ateidami atsiveskit ir naujų narių del prisirašymo.

Raštininkas.

Moundsville, W. Va. — 24 kp. susirinkimas bus 12 d. lapkričio, 2 val. po pietų, bažnytinėj svetainėj. Malonėkit visi atsilankyti ir užsimokėti savo kiekvienas prigulinčias duokles ir taipgi atsiveskit naujų narių.

V. Ališauskas, rašt.

Bentleyville, Pa. — 92 kp. susirinkimas bus lapkričio 19 d., tuoj po šumai, paprastoj vietoj. Visi nariai butinai turit sueiti ir savo duokles sumokėt. **Rašt.**

Niagara Falls, N. Y. — 170 kp. mėnesinis susirinkimas bus 12 d. lapkričio, 2 val. po pietų, parapijos name. Malonėkite visi nariai ateiti ir naujų narių atsivesti.

Kp. Rašt., J. Gienis.

Amsterdam, N. Y. — 243 kp. susirinkimas bus 12 d. lapk., tuoj po sumos, bažnytinėje salėje. Visi nariai susirinkite. **Rašt.**

Moon Run, Pa. — 195 kp. susirinkimas bus 12 lapk., paprastoj vietoj. Priimami nauji nariai ir išrenkamos duoklės.

A. Rafanavičius, rašt.

Chicago, Ill. — 160 kp. susirinkimas bus 12 d. lapkr., 1 val. po piet, N. Pr. Šv. M. P. par. salėj, 44 ir So. Fairfield ave.

Vincas Paukštis, rašt.

Mahanoy City, Pa. — 31 kp. susirinkimas bus 12 d. lapkričio.

J. Žernauckas, rašt.

New Philadelphia, Pa. — 51 kp. sisirinkimas bus 12 d. lapkr., 1 v. po pietų, bažnytinėj salėj.

Silv. Šužiedelis, rašt.

Kingston, Pa. — 209 kp. susirinkimas bus 12 d. lapkr., 2 v. po pietų, bažnytinėje salėje.

A. Agurkis, rašt.

Detroit, Mich. — 265 kp. susirinkimas bus 12 d. lapkr., 2 v. po piet, Bendrovės mažojoj salėj, Dix ir 25 gt., ant trečių lubų. Malonėsite visi nariai atsilankyti ir naujų narių atsivesti. **Rašt.**

N. S. Pittsburgh, Pa. — 87 kp. susirinkimas bus 12 d. lapkr. parapijos mokykloj.

V. F. Palupis, rašt.

Castle Shannon, Pa. — 172 kp. susirinkimas bus 12 d. lapkr., 2 v. po piet, pas Jurgį Malinauską.

R. Tuminskas, rašt.

East Pittsburgh, Pa. — 124 kp. susirinkimas bus 12 d. lapkr., pas Juozą Jokubauską.

Rašt.

Gardner, Mass. — 162 kp. susirinkimas bus 12 d. lapkr., 1 v. po piet, Robillard salėj, 104 Parker str.

S. J. Petrauskas, rašt.

Reinerton, Pa. — 220 kp. susirinkimas bus 12 d. lapkr., 2 v. po pietų, Kaspučių svetainėje.

M. Snizevičienė, rašt.

Albany, N. Y.— 188 kp. susirinkimas bus 12 d. lapkr., tuoj po pamaldų, Šv. Jurgio par. salėj. Visi nariai malonėkite ateiti, nes turime daug svarbių reikalų aptarti. Užsimokėkite mėnesines duokles ir naujų narių atsiveskite.

St. Matulaitis, rašt.

Chicago, Ill. — 15 kp. susirinkimas bus 12 d. lapkr., 2 v. po pietų, Šv. Jurgio par. mokyklos kambaryj, 32nd Place ir Auburn ave.

Valdyba.

New Britain, Conn. — 109 kp. susirinkimas bus 12 d. lapkr., tuoj po sumai, Šv. Andriejaus par. salėj, kampas Church ir Stanley st.

S. Adomaitis, rašt.

Waterbury, Conn. — 11 kp. susirinkimas bus 12 d. lapkr., 1 v. po piet, senosios mokyklos kambaryje.

A. Vitas, rašt.

Youngstown, Ohio. — 63 kp. susirinkimas bus 12 d. lapkr., 2 v. po pietų, liet. par. klebonijoje, 923 Shehy str. Visi nariai ateikite užsimokėti savo duokles ir naujų narių atsiveskite. **Rašt.**

Aurora, Ill. — 154 kp. susirinkimas bus 12 d. lapkr., 2 v. po pietų, Aniuolų Sargų par. salėj.

W. Soris, rašt.

Swoyers, Pa. — 77 kp. susirinkimas bus 12 d. lapkr., 2 v. po piet salėje.

V. Montvila, rašt.

Newark, N. J. — 36 kp. susirinkimas bus 12 d. lapkr., 7:30 v. vakare, lietuvių sveitainėje, 180-2 New York ave. Visi nariai nepamirškite ateiti ir užsimokėti savo duokles. Atsiveskit ir naujų narių prisirašyti.

P. Vileikis, rašt.

Detroit, Mich. — 171 kp. susirinkimas bus 12 d. lapkr., 1 v. po pietų, Šv. Jurgio bažnytinėj salėj.

J. Salinis, rašt.

Elizabeth, N. J. — 3 kp. susirinkimas bus 12 d. lapkr., 4 v. po pietų, mokyklos kambariuose. Visi nariai kviečiami ateiti ir naujų narių atsivesti.

J. Matuza, 67 Pine st.

Phila, Pa. — 10 kp. susirinkimas bus 12 d. lapkr., bažnytinėj salėj.

P. Jazdauskas, rašt.

Rockford, Ill. — 137 kp. susirinkimas bus 12 d. lapkr., Blake and Blake, 1112½ So. Main St., pradžia 3 val. po pietų.

V. Anučiauskas, rašt.

Nashua, N. H. — 228 kp. susirinkimas bus 12 d. lapk., bažnytinėj salėj, tuoj po pamaldų.

K. J. Nadzeika, rašt.

Nanticoke (Rhone), Pa. — 114 kp. laikys savo susirinkimą 12 d. laukričio, pas Vincą Vasiliauską, 126 Pine St., Nanticoke (Rhone), Pa. Butų labai pageidautina, kad nariai savo užvilktas duokles užsimokėtų ir yra pageidautina, kad kožnas ateidamas atsivestų nors po vieną narį prisirašyti.

P. Matikavičius, rašt.

Baltijos Amerikos Dr-ja.

P. FR. COLEMAN'O IŠLEISTUVIŲ VAKARIENĖ.

Spalių 18 d., New Yorke, Pabaltijos-Amerikos Draugija surengė išleistuvių vakarienę. Suv. Valstijų Ministeriui Pabaltijon, p. Frederiek'ui Coleman'ui. Draugijos pirmininkas p. R. Caldwell buvo išvažiavęs į Kanadą, tad toastų vedėju buvo vice-pirmininkas Dr. Dugann, direktorius Tarp tautinio auklėjimo Carnegie instituto. Vakarieniaujant gauta pas veikinimai iš p. Caldwell'io ir pulk. Ryan'o.

Programą pradėdamas p. Dugann pažymėjo reikšmingą faktą, kad toji vakarienė surengta seniausios respublikos didžiausiame mieste, pagerbti vyrui, važiuojančiam pas tris jauniausias respublikas, kad tenai atstovavus savo respubliką. "Tie iš musų, kurie ką nors žino apie Pabaltijos praeitį, kalbėjo p. Dugann — aš manau stebisi aprašymais pasišventimo, kurį parodė tos trys tautos ne tik paskutiniuoju šimtmečiu, mažos tautos, bet su dideliu karžygiškumu ir drąsa, kuriuos tik stiprus tautos tikėjimas ir gyvenimas iššaukti tegali, pasiryžusios išlaikyti savo laisvę, nežiurint gulančių ant jų priešingybių, iššėjusios į pasaulio arėną, kaipo išdava Didžiojo karo, buvusio katastrofingu jų priespaudėjams, bet palaimingu Lietuvai, Latvijai ir Estonijai."

Toliau vakaro vedėjas papraše Lietuvos Atstovą p. Čarneckį tarti savo žodį.

P-no Čarneckio kalba.

P-as Prezidente, p. Ministeri, Ponios ir Ponai: Man buvo malonu sutikti musų garbės svetį p. Coleman'ą Vašingtone ir aš džiaugiuos, matydamas jį vėl čia tarpe Pabaltijos-Amerikos Draugijos narių, kuri tai organizacija ir siekia sudaryti giliai prietelingų santikių tarp Suvienytų Valstijų ir Pabaltijos tautų.

Leiskite man, p. Ministeri, čionai tautų prietelystės atmosferoje išreikšti mano nuoširdų ir gilų linkėjimą geriausio pasisekimo Jusų svarbioje pasiuntinystėje.

Lietuva myli Ameriką ne vien kaipo demokratijos ir teisingumo didžiąją šalį, bet ji myli ją milijonų širdžių tų, kurie turi šiame krašte savo sunus ir dukteris, brolius ir seseris.

Nuo revoliucijos laikų daugiau kaip milijonas lietuvių atvažiavo į Suvienytas Valstijas. Ir aš didžiuojuosi tuo, kad jie lojaliai ir sąžiningai dalyvavo tos stebėtinos šalies auginime ir gynime.

Dabar Lietuva jau laisva ir nepriklausoma respublika ir Amerikos lietuviai grįžta į savo tėvų žemę jau dažniausiai kaipo Amerikos piliečiai ir atidaro tenai daris Amerikos prekybai ir prekėms. Ir aš turiu vilties, kad artimoje ateityje prekybos santikiai tarp Suvienytų Valstijų ir Lietuvos išsivystys ir žydės. Tečiau aš turiu pažymėti kad Lietuvos ekonominis ir kulturinis gyvenimas yra dalinai suparalizuotas tuomi, kad jos sienų klausimas dar neišrištas. Musų sostinė užimta lenkų kariuomenės, gi Lietuvos uostas — Klaipėda, nors ir buvo Lietuvai pažadėtas, bet dar jai tebėra neatiduotas. Tečiau mes tikime į teisingumą. Musų tą tikėjimą sutvirtino prezidento Wilsono deklaracija apie tautų apsisprendimą ir preizdento Hardingo musų nepriklausomybės pripažinimas (Rankų plojimai).

Paskutinysis musų nepriklausomybės pripažinimas Lietuvoje yra skaitomas labai svarbia morale parama, gauta iš Suvienytų Valstijų.

Aš manau, kad Tamstai, p. Ministeri, yra žinomi tie didelio džiaugsmo pareiškimai, kurios rodė lietuviai čioje šalyje ir Lietuvoje. Tai buvo pareikštas didelis dėkingumas Suvienytų Valstijų vyriausybei ir visuomenei.

Aš Tamstą užtikrinu, kad Lietuvos žmonės sutiks Tamstą atviromis ir palankiomis širdimis, nes Tamsta esi Suvienytų Valstijų atstovas. Tečiau aš esu tikras, kad labai greitai jie skaitys Tamstą ne vien Suvienytų Valstijų atstovu, bet taip-pat musų geriausiu draugu. (Gausus plojimai).

Po Lietuvos Atstovo buvo pakviestas kalbėti Latvijos atstovas p. Seya. P. Seya savo kalboje pabrėžė reikalą sueiti tautoms į artimesnę pažintį. Tą mintį jisai iliustravo šitokiuo pavyzdžiu: "Nesenai aš sutikau vieną Indų rašytoją, kuris, kalbėdamas apie tautų santikius, papasakojo man vieną Indų pasaką; kad vieną kartą žmogus grįžęs naktį namon. Naktis buvo tamsi. Eidamas per mišką jisai patėmijo, kad kaž kas artinas prie jo. Jisai išsigando ir jo pirma mintis buvo, kad tai dvasia vaidinasi. Bet kada toji esybė prisiartino kiek arčiau, jisai pamatė, kad tai ne dvasia. Bet jisai manė, kad tai gal žvėris ir vis tiek buvo perimtas baimės. Bet arčiau prisiartinęęs jisai pamatė, kad tai žmogus. Bet, galvojo jis, gal tai koks žmogžudis, ar plėšikas. Ir visas drebėjo iš baimės ir nebegalėjo net pasijudinti. Tuo tarpu toji žmogystė priėjo visai arti prie jo ir jisai pažino, kad tai buvo jo brolis. Taip ir žmonijos santikiuose, — baigė p. Seya. Jeigu mes vieni kitus geriau pažįstame, geriau imame vienas kitą suprasti, ingauname tada geresnių informacijų ir ingijame simpatijos prie vienas kito."

Po to trumpai, bet įspudingai pakalbėjo Estų Konsulis p. Leokę.

Toliau labai indomią kalbą pasakė Amerikonas p. Mahany, buvęs Darbo Sekretoriaus padėjėjas. Paduodame čia kai kurias jo kalbos dalis:

"Mes Amerikonai tiek paprastai esame girdėti, jog musų tauta yra garbiausia, progresingiausia, apšviesčiausia ir pavyzdingiausia pasaulyje, — jog čėmėme žiurėti į visa tai, kaipo į savo prerogatyvą pasaulio tautų brolybę; bet man rupi paduoti šiandien kitokią mintį. Tos trys tautos yra labai senos tautos. Lietuviai siekia į priešistorinius amžius. Taip-pat latviai ir estai. Yra tai stiprios tautos. Yra tai patvarus typai. Jos buvo laikomos per amžius priespaudoje. Bet jos vis dėlto išlaikė savo pasiryžimą, savo idealus, savo tikėjimą ir viltį, savo aspiracijos ir savo kuno, proto ir dvasios stiprybę. Tokios tautos — jog tai tikras indelis žmonijai. Jos yra tikra butenybė pasauliui. Jos sudaro dalį žmonijos garbės. Kodelgi Amerika neturėtų jų pripažinti? Jas pripažindami, mes pripažįstame padėuose savyse tą gražiąją ypatybę, kuri verčia mus pagerbti kitas tautas, kaip štai ir tas tris. Jos atneša mums ką nors geresnio, negu mes joms davėme ir mes, kaipo Amerikonai nužemintai stovime šiandien prieš tas dovanas, kurias jos mums atneša. Jos mums neša naują supratimą ir naują tikėjimą į žmonių laisvę, naują ir nesugadintą pasitikėjimą tais dėsniais, kuriais buvo sudaryta musų valdžia, išmintingai vedant Vašingtonui ir vėliau apginant ir užlaikant visa tai prakilniam Abraomui Linkolnui (Plojimai).

Toji Pabaltijos-Amerikos Draugija atlieka labai svarbų ir naudingą darbą žmonijai. Ji surenka tų trijų tautų gerą valią ir ji duoda joms Suvienytų Valstijų prietelystę, kuri bus joms naudinga.

Supraskime save kaipo tautą ir neįkime kelių tautinės tušybės, bet su nuolankumu pritinkančių galybei, su nusižeminimu, kuris išaugština pavienius žmones, ir tautas padaro tikrai didelėmis ir be kurio nei viena tauta negalės ilgai sekmingai ir dvasiniai ištverti.

Mes esame didėli, galingi, turtingi, inteligentiški. Esame, bent šiek tiek išauklėti. Bet ko mums labiausia reikia, tai to, ką nurodė kitas žymus Indų rašytojas, Sir Rabinroth Tagora. Jisai pasakė: Ko Amerikai labiausiai reikalinga, tai supratimo savo moralių santikių su žmonija.

Aš galiu pasakyti jums, gerbiamieji, Lietuvos, Latvijos ir Estonijos atstovai, kad mes jusų pagalbos taip-pat esame reikalingi, kaip jus musų. Ir baigdamas, p. Ministeri, aš noriu pasakyti, jog aš tikiuos, kad Tamsta eisi į savo naują vietą lydimas geriausių linkėjimų visų tos draugijos narių, ir taip-pat gražiausių linkėjimų trijų Pabaltijos tautų. (Plojimai).

Po p. Mahany dar kalbėjo trum pai nuo lietuvių Dr. Bacevičius, nuo latvių Dr. Danzis ir nuo estų — pastorius Klemmer.

Pagaliaus toastų vedėjas papraše pakalbėti centralę to vakaro figurą p. Coleman'ą.

Fr. Colemano kalba.

Ponas Pirmininke, draugai, ir galiu pasakyti — giminės iš Pabaltijos Valstijų: Aš labai atjaučiu garbę man suteiktą prieš išplauksiant į Europą, ir aš nusinešiu su savim per vandenyną gražų ir gyvą atminimą šito žymaus įvykio. Tai laimingas prietikis, kad prieš išvažiuojant į savo naują vietą, man teko čia šiltai ir prieteliškai susitikti su žymiais reprezentantais Pabaltijos valstybių Amerikoje, kurie tiek ilgai ir taip sekmingai darbavosi, kad gavus taip gražiai užpelnytą pripažinimą. (Plojimai).

Kieno tik atmintis gerai veikia, visi Suvienytų Valstijų piliečiai gali prisiminti iš savo istorijos laikotarpį, kada jie, iškovoję savo nepriklausomybę, ieškojo užpelnyto Europos pripažinimo. Tarpe musų tautos ir tarp Pabaltijos valstybių visada turės buti stiprių ryšių simpatijos ir vieni-kitų supratimo. Mano malonu ir tikru uždaviniu kaip tik ir bus auginti ir stiprinti jausmus bendros pagarbos ir geros valios ir atvaizdinti, tiek kiek aš galėsiu, musų piliečių troškimus—gyventi taikoje didžiulėje tautų šeimynoje. Dar tik praeitą savaitę Prezidentas labai susijudinęs kalbėjo man apie džiaugsmo pareiškimus Pabaltijos valstybėse del jų gauto šios šalies pripažinimo. Tai padarė į jį gilaus ir neišdildomo įspudžio. Jisai yra jusų geras ir didelis prietelius. (Plojimai).

Dabar aš tik renkuos savo protui įspudžius ir norėčiau bevelyj klausyti ir mokinties, negu kalbėti. Kai susitiksime kitą kartą, jums bus sunku pasodinti mane, tiek daug aš turėsiu jums pasakyti. Šį vakarą gi aš tik noriu išreikšti jums savo tikro dėkingumo ir patenkinimo jausmus. (Karšti plojimai) Po p. Colemano kalbos, pirmininkaujantis, visiems, ir ypač p. Spence už iškilmės surengimą padėkojęs užbaigė programą.

Atsistoję nuo stalo svečiai dar ilgai ir draugiškai kalbėjosi. Kiekvienam buvo malonu arčiau susipažinti ir pratarti keletą žodžių vykstančiam į Pabaltjurio respublikas pirmąjam Amerikos ministeriui. Pagaliaus visi išsiskirstė, kiekvienas jausdamas, kad Pabaltijos-Amerikos Draugija dar tiktai pradeda gyvuoti, o jau daug prisidėjo prie išvystymo prietelystės tarp Amerikos ir Pabaltijos tautų. Ant rytojaus po vakarienės į Draugijos raštinę atėjo keliolika pareiškimų del prisirašymo prie Draugijos, tarp jų kai kurie asmenys užsirašė amžinaisiais nariais, sumokėdami po $100.00.

Liet. Inf. Biuras.

Chicago, Ill. — 85 kp. susirinkimas bus 12 lapkr. 2 val. po pietų, Šv. Kryžiaus par. mokyklos 1 kambary, prie 46 ir Wood gatvių.

M. Šaučiuvėnas, rašt.

S. L. R. K. A. yra darbininkų organizacija — kodel neprirašai prie jo savo draugo darbininko?

BIZNIERIAI SKELBKITĖS "GARSE".

CUNARD

LIETUVON PER 10 DIENU

Vienintėlis vandenio kelias Lietuvon per Southamptoną ant Milžinų laivų.

AQUITANIA MAURETANIA
45,647 tonų 30,704 tonų

BERENGARIA
52,022 tonų

Apleidžia New Yorką kas Utarninką
Greitas persėdimas Southamptone.
Lietuvini ypatiškai lydėti
Į Piliavą (2ra kl. $150.00) (3čia kl. 106.50) Karės taksai atskirai
KELIAUNINKAI IŠ LIETUVOS sėda ant laivo Piliavoj važiuojant į Southamptoną ir ten persėda ant Milžinų laivų. Savaitinė tarnystė.
Greičiausi laivai pasaulyje.
Informacijas kaslink kainas ir reikalingus dokumentus del iškalno apmokamų keliauninkų galite gauti nuo bile agento. Pareikalaukite. Yra vienas jusų miestė arba apielinkėj.

Severos Gyduoles užlaiko šeimynos sveikatą.

KOSULYS

yra greitai sulaikomas jeigu vartojama į laiką

SEVERA'S COUGH BALSAM.

Palingvins kosulę ir prašalins daug kentėjimu. Priimnas dėl vaikams ir aukgusems.

Kaina 25c ir 50c.

Klauskite pas aptiekoriaus.

SEVERA'S COLD AND GRIP TABLETS

Šalčiui ir Gripui ir Galvos skaudėjimui paeina nuo peršalimo.

Kaina 30c.

W. F. SEVERA CO.
CEDAR RAPIDS, IOWA

DRAUGIJOS IR KUOPOS TĖMYKIT.

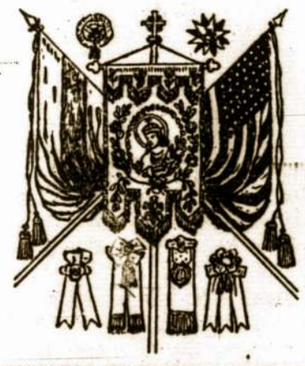

VĖLIAVOS IR ĮVAIRŲS ŽENKLAI

Ilgų metų praktikos artistiškų musų darbą liudija tukstančiai draugijų.

Informacijų delei rašykite:

M. A. Norkunas,
16 Pleasant St., Lawrence, Mass.

Skausmus ir gėlimus natildo

PAIN-EXPELLER

Vaistbaločkis užreg. S. V. Pat. Ofise.

DRAUGAS REIKALE

KYLA IŠGYDOMA.

Stuarto Plapao Paduškaitė.

Jus galite mesti šalin visus diržus, kadangi, Plapao, paduškaitė yra vien tam padaryta, kad jus išgydyti nuo kylos. Ji yra taip padaryta, kad kartą pridėjus nenusenka ir tuo budu geresnė negu diržas. Jokių diržų ar sprenžinų neturi. Miakšta, lengva nešiojimui. Pigi. Jokio nesmagumo darbe. Gauta aukso medalius. Mes prisiųsime ką sakome, atsiųsime jums išmėginimui visai DYKAI.

PLAPAO LABARATORIES
Dept. 2054. St. Louis, Mo.

NORTH GERMAN LLOYD

Dviejų šriubų laivai

Į Lietuvą

NEW YORK — BREMEN

Laivai išplaukia kas antrą seredą.

Gerai pataisyti, 3-čios klesos parankumai. Puikus patarnavimas, geri kambariai 2, 4, ir 6 asmenims. Platesnių žinių klausk vietos agento, arba

North German Lloyd
14-16 Pearl St., New York

KORESPONDENCIJOS

IŠ LIETUVIŲ NAUJOKYNIŲ AMERIKOJE

DETROIT, MICH.

Organizacijų darbuotė.

Užsibaigus vasarai, užsibaigė ir vasaros laiku dirbamieji darbai, vasarinės pramogos. Dabar ir artinanties žiemai, parapijos, organizacijos ir draugijos nepaprastai sujudo prie veikimo. Ir taip viena už kitos rengia, koncertus, stato teatrus, ruošia bazarus, kviečia į prakalbas ir t. t. Labiausia Liet. Vyčių 79 kuopa atsižymi savo gražiu vakarų surengimu ir sekmingu musų jaunimo auklėjimu. L. Vyčių 102 kp., nors jaunutė, bet jau skaitlinga, taipgi savo veikimu nuo kitų neatsilieka.

Sus-mo kuopos.

S. L. R. K. A. čia daugiausia turi kuopų, bet nevisos yra veikliomis. Skaitlingiausia yra 171 kuopa. Jinai nuolat narių skaičiumi auga ir stiprėja. Apart gražaus augimo, turi bent kiek ir trukumo finansų, bei tvarkos žvilgsniu. Bet turime stiprios vilties, kad ilgai taip nepasiliks. Sausio 21 d., 1923 m., yra paimta salė del rengimo vakaro, kuriame bus vaidinama kas tai ypatingo. Pelnas eis kuopos finansų padidinimui. Komisija tame reikale smarkiai darbuojasi, kas žada gerą pasisekimą. Ir visi kiti svarbesni reikalai sekmingai vykdomi. Dar vienas dalykas šioje kuopoje yra džiauginantis, kad kas kart vis daugiau susilaukiame naujų ir energingų darbuotojų, kas užtikrina kuopai gražią ateitį.

230 kuopa irgi šį-tą veikia, nes tai šiokių tai tokių skelbimų apie jos darbuotę dažnai tenka išlapelių patirti. 190 kp. mažai kur tesirodo. Apie 265 kp. taipgi dar maža kas girdėti. Pradžioj šios kuopos susikurimo gana gyvai buvo veikiama.

Kitos organizacijos.

Moterų Sąjungos 54 kp. atsižymi labai gražių pramogų surengimu. Tuomi jos dažnai net jaunimą pralenkia. Ir sekasi joms viskas nepaprastai gerai.

Blaivininkų kuopelė dar jaunutė, bet turėdama veiklių narių vis delto daro pastangų, kad veikime nuo kitų neatsilikus.

Federacijos skyrius iki šiol irgi kentė finansiniu žvilgsniu, didelių sėkmių neturėjo, nes nebuvo gyvesnio veikimo, per vasarą net susirinkimų nelaikė. Tas-gi turėjo ant paties skyriaus atsiliepti. Bet-gi atėjus rudeniui pradėta veikt. Spalių 15 d. surengta šaunus vakaras. Spalių 22 d. laikyta susirinkimas, kuriame paaiškėjo, jog surengtasis vakaras davė tiek pelno, kad išgelbėjo skyrių nuo finansinio bankruto ir dar keliosdešimts dolerių atliko. Tai pirmutinė tokia laimė vietiniam skyriui. Ačiu už tai veiklijai komisijai, kurion įėjo veikli ir nenuilstanti darbuotoja M. Širvaitienė ir J. Dombravas, uolus darbuotojas.

Labdarybės Sąjungos 19 kuopa sustojo veikus, nes butinas reikalas prie darbo nespyrė. Bet tikimasi, jog ir tos naudingos organizacijos skyrius atsigaivins.

L. D. S. 72 kp. čia gerai gyvuoja. Narių turi vidutiniai, pinigų irgi pakankamai. Nariai savo susipratimu stovi gana augštai. Susirinkimuose dalis laiko paženčiama diskusijoms ir socialiams gyvenimo klausimams rišti. Ši kuopa spalių 22 surengė gražų vakarą.

Buvęs Komisijoj.

NEW YORKO IR NEW JERSEY L. VYČIŲ KUOPŲ DOMEI

Šio apskričio suvažiavimas įvyks lapkričio 26 d., 2 val. po pietų, A. Liutvino salėj, 69 So. Park str., Elizabeth, N. J. Gerb. Vyčiai, esat kviečiami kuoskaitlingiausia atsilankyti, nes tai vienas iš svarbiausių suvažiavimų.

Po suvažiavimui bus vakarėlis, kurį rengia vietinė L. Vyčių kuopa.

Kviečia visus

K. J. Nakrošis.
L. V. N. Y. ir N. J. apskr. pirm.

WORCESTER, MASS.

Šv. Vardo Marijos Draugija, kuri yra skaitlingiausia iš visų moterų draugijų, 29 d. spalių parengė muzikališką vakarą, skirdamos pelną naujai Šv. Kazimiero parapijinei mokyklai. Tiesa, tas vakaras tai buvo vienas iš žymiausių delto, kad dar iki šiam laikui nė viena draugija nesugebėjo tokį vakarą parengti šiam tikslui. Šis vakaras susidėjo iš įvairaus programo: dainų muzikos, deklemacijų, prakalbų ir tam panašiai. Draugijos pirmininkė M. Ulevičienė atidarė minėtą vakarą, paaiškindama tikslą trumpa prakalba. Po tam orkestra puikiai užima publiką. Vėliaus duetas Pauliukonytė ir Žemaitaičiutė. Deklemavo M. Grigaičiutė "Tėvynė močiutė" ir skambino pianą J. Stoškiutė. Po viso to pasakė puikią prakalbą gerbiamas dvasios vadas kun, J. J. Jakaitis. Publikos buvo pilna svetainė, ką tikimės ir pelno bus nemažai. Po prakalbos dar sudainavo duetą garsios solistės M. Jankauskaitė ir E. Baltrušaičiutė.

Garbė Draugijai ir rengėjoms to vakaro.

Pirm. Veikiančios Komisijos.

WILKES BARRE, PA.

Permainos Lietuvių Industrijos Bendrovėj.

Lietuvių Industrijos bendrovės pirmininkas P. P. Petrauskas, bevažinėdamas su prakalbomis sunkiai apsirgo Waterbury, Conn. ir nepermatoma, kad greit galės savo sunkias pirmininko pareigas eiti. Ir kadangi Bendrovės reikalai yra dideli ir svarbus, ir jų tiek daug, kad tankiai prisieina dirbti per dieną ir per naktį, todel direktoriai paskyrė eiti pirmininko pareigas Jokubą Valutį, šioj apylinkėj visiems gerai žinomą, rimtą ir biznyj patyrusį žmogų.

Įvykus toms permainoms, "Tėvynės Balso" priešai pasinaudojo ta proga. Pradėjo leisti visokius gandus, buk Lietuvių Industrijos Bendrovė jau silpnėja ir kad laikraštis "Tėvynės Balsas" sustos ėjęs. Jie mat žino, kad paleidus tokias kalbas, agentai sustos užrašinėti "Tėvynės Balsą", ir tie, kuriems prenumerata pabaigė laike šešių mėnesių streikų, neatnaujins. Ir ištikrųjų jie savo tikslą jau neblogiausia atsiekė.

Bet aš kaipo Lietuvių Industrijos Bendrovės šėrininkas turiu pranešti visuomenei, kad Bendrovė nei kiek nesilpnėja, ir kad laikraštis "Tėvynės Balsas" bus daug geresnis, įvairesnis ir jo gyvenimas yra užtikrintas ant visados. Viena, kad del Bendrovės dirba nevienas Petrauskas, kaip kad pirma dirbo, bet dvylika direktorių yra ir jie visi rupinasi ir visi iš širdies dirba. Antra, kad po ilgų angliakasių streikų daugiau atsiras "Tėvynės Balso" skaitytojų ir remėjų, kurių iki šiol nebuvo.

Tad gerbiami "Tėvynės Balso" agentai, rašytojai ir remėjai nesiduokite savęs suvedžioti ir netikėkite visokioms kalboms, bet dirbkite kaip ir dirbote, o Bendrovė savo tikslą atsieks.

Šėrininkas.

ROCHESTER, N. Y.

Vardai aukojusių į Aukso-Sidabro Fondą.

Po $25: Šv. Marijos moterų Draugija, Šv. Petro ir Pauliaus Draugija.

Po $10: Šv. Jurgio Draugija, kun. J. Kasakaitis, J. Masys, A. Arlauskas čeverykus, kurie davė pelno $22, J. Rickis, A. Širvinskas, D. Joksas, J. V. Kraivaitis.

Po $5: P. Širvinskas, V. Pikunas, L. D. Sąjunga, J. Gudas, J. Braknis, A. Devonis, P. Kuliukas, V. Apanavičius, D. Bobiekaitė, J. ir P. Mociejunai, D. Mėlynis, V. Uždila, A. Žurauskas, A. Balaišis, J. Jokšas, Tretininkų Draugija, P. Gudynas.

Po $4.50: J. Bartmonas, J. Levickas.

Po $3: J. Bardzilauskas, A. Kraušunas.

Po $2: Bartašis K., Kanapickas M., Mastauskas A., Senkus M., Jurėnas N., Žemaitienė M., Neveda J., Ramanauskas J., Bradzilauskas P., Putrimas J., Bradzilauskas J., Dyrsė J., Stučkienė O., Gailiunas V., Alek..... P., Matuzas J., Beleskis T., Levickas A. J., Nevidonskas J., Dainauskas A., Stasaitis J., Ragaišis S., Šidlauskas K., Šilinskis K., Tamašauskas J., Davindonis J. J., Jalovich B., Klimaitis S., Vilkelis J., Butrimas (Butrimavičius) S., Strolienė P., Kund. Alek. Aleliunas J., Puluikis T.

Po $1.50: Pranynskas P., Dauda J., Orlauskiutė P.

Po $1: Sadzivičius M., Zdanavičienė Z., Zdanavičius A., Mastauskas J., Mastauskienė A., Bubnienė T., Bubnys J., Kolčys J., Maiga J., Devonis J., Novikienė O., Matulevičius I., Ridikienė D., Remeikis S., Matulionis J., Stepatis S., Pranikuniutė O., Valikonaičia M., Gečienė V., Pikunas P., Usaitis (Usevičius) A., Usaitienė A., Gečas K., Polskys J., Beliukevičius J., Vežalis V., Prener L., Kraeras P., Žiemys A., Žiemienė A., Urbonas V., Stučka A., Žukauskas J., Gudynas A., Vilimas J., Devoniutė H., Saunoris V., Andruška K., Baltrusaitienė O., Lukašunas N., Unšura J., Pabijanskas J., Mataitis S., Tankuvienė A., Zlotkienė V., Raimonienė K., Slavas K., Žagaravičius V., Pumeris A., Beganskas D., Begans kienė O., Valikevičius S., Valiukevičienė M., Mačiokas P., Duscvičius A., Urmelaitė M., Samuolis P., Siruvienė M., Rumbutis A., Rumbutienė S., Brazys J., Labanauskas J., Devonienė M., Vincevičienė R., Kavaliunas J., Kavaliunienė M., Strolys A., Ragaišis S., Lukas A., Ventys M., Dainauskienė M., Stasaičiutė K., Keliauskas J., Radzavičienė J., Kundročiutė A., Počius J., Gikis J., Gikis F., Saunaris J., Beneavičius A., Beneavičienė N., Pranckunas F., Mašauskas A., Petkevičienė S., Jonavičiukė A., Majevičius I., Gribaitis P., Jongaičiutė D., Jonaitienė K., Jonaitis S., Manelis P., Karvelis V., Kulbys M., Malcevičiutė J., Karalius J., Karalienė T., Matulevičienė B., Gudelis P., Juozupaičiutė O., Šukis J., Šukis P., Šukis A., Šukienė U., Šukiutė O., Gonys V., Pabijonas P., Paliulionienė J., Leonas A., Norkevičius A., Norkevičius V., Vežalis A., Vežalis M., Česna D., Grivickienė., Puluikis J., Puluikiutė V., Butkus J., Levickas S., Rimkus P., Želnys K., Kraivaitis J., Beliukevičius A., Letkauskas A., Dapšys K., Šaulys J., Šaulienė O., Černienė O., Dubisa K., Kazakevičius S., Kazakevičienė P., Gribauskas A., Gribauskienė O., Gailys J., Villimas K., Karizna B., Ragaišis J., Kirčius V., Žekas J., Kaščianaičiutė M., Kovas J., Vilnonis A., Muntrimas P., Kulpavičius J., Milius (Milevičius) P., Medžiukas K., Pabrinkis M., Bartašis J., Maldeikis J., Maldeikienė J., Dargienė K., Butrimas (Butrimavičius) A., Manelis F., Viliamas S., Griška (Griškevičius) Z., Kraučiunas A., Fridmas J., Karrll S., Lankas J., Gonys V., Žukaitis M., Peleckaitė J., Kazlauskas J., Kazlauskienė D., Garnys J., Bernotas, Malinauskas P., Nevidonskas J., Nevidonskienė M., Arlauskiutė J., Gureckis J., Vačiukynas P., Serelis R., Šakauskas K., Steponaitis S., Puluikis L., Kundrotienė O., Dubickas B., Sinkevičius J., Sinkevičienė L., Bartulis M., Levonas A., Sinkevičius A., Arnotkevičius S., Jončys J., Jončienė A., Norkeliunas J., Mockevičius P., Beliukevičius M., Styrna A., Gureckienė R., Jokšas J., Žiugra J., Lukšys J., Valeskienė M., Raščius J., Čizaskas P.

Vardai aukavusių auksiniais ir sidabriniais daiktais.

Glušokas K. sidabrinį retežėlį, Kairys I. sidabro 3 rublius, Valeskienė M. aukso žiedą, Koleraitis J., auksinius 10 rublių, Jovaišienė M. aukso žiedą, Neveda C. sidabro retežėlį, Galinienė K. auksinių akinius ir sidabro retežėlį, Šlapelis F., aukso retežėlį, kun. Kasakaitis aukso žiedą, Margelis I. aukso žiedą ir sidabrinį laikrodėlį, Palšunienė V. aukso žiedą, Samuolienė M. aukso žiedą ir 10 auksinių rublių, Sirus K. auksinį retežėlį, Bardzilauskas P. aukso žiedą, Baltrušaitienė aukso žiedą, Šokelis J. sidabrinį laikrodėlį ir retežėlį, Levickas S. aukso žiedą, Bubnys J. aukso žiedą, Puluikienė V. aukso retežėlį, Pranynskas P. aukso kabutę, Lukienė A. aukso retežėlį, Danielius V. aukso kipkes, Dominas A. aukso žiedą ir sidabrinį medalį, Margelis A. aukso žiedą, Žukauskienė O. aukso žiedą, Vincevičiutė M. sidabrines 40 kapeikų ir markę, Rovas D. aukso retežėlį, Vinikas J. aukso žiedą.

Gerbiamieji Rochesterio lietuviai patrijotai, jei kartais, kurio vardą iškreipiau ar praleidau, malonėsit nepaskaityti už blogą, nes ne iš blogos valios, tik negalėdamas daugumo pravardžių išskaityti del neaiškaus užrašymo.

Iš viso aukso ir sidabro daiktais 34 maišeliai. Pinigais $538.68. Tai Rochesterio nykštukiškai kolionijai galima pasidžiaugti tokia suma aukų surinkusiems. Dar daugiau gali pasidžiaugti visi nuoširdus sulig išgalės daiktais ar pinigais Lietuvą taip svarbiam reikale parėmusieji.

Vietinės stoties raštininkas,
Antanas Žiemys.

Red. prierašas. Vardų, mažiau dolerio aukojusių, laikraštin nededame.

Kalakutas pilnoje savo puikybėje. Daug tukstančių jų suvalgoma Jungtinėse Valstybėse Padėkavonės dienoje.

PAAIŠKINIMAS LIETUVOS AUTORITETAMS IR VISIEMS LIETUVIAMS.

Bostono sandariečių saujalė, sušaukus rugsėjo 21 d., 1922 m., nedėlioj, burelį savo pasekėjų, išnešė **"pareiškimą Lietuvos valdžiai ir partijoms"** ir paskelbė savo laikraštyje "Sandaroje". Tame pareiškime be kitko reikalaujama gerb. atstovo Čarneckio atšaukimo, pašalinimo nuo valstybės darbo adv. Mastausko, p. Bielskio ir kun. F. Kemėšio, kad naujas atstovas sušauktų Amerikos lietuvių kongresą, kurs nutartų, kaip Amerikos lietuviai turės remti Lietuvą ir tarti savo žodį apie pilietybės įstatymą.

Kadangi to pareiškimo gamintojai yra pasižymėję priešvalstybiniais darbais: boikotavo ir sabotažavo aukso ir sidabro fondą, Lietuvos Šaulių šelpimą ir tt. ir kadangi tą patį Bostono sandariečių "pareiškimą" išniekino jų vienmintingas laikraštis "Tėvynė" num. 40, spalio 6, 1922, kuri pacitavo iš pareiškimo apie naujojo atstovo sušaukimą Amerikos lietuvių kongreso, rašė, kad "kiekvienas rimtas žmogus šitokį reikalavimą perskaitęs tik nusijuoks. Yra ir daugiau tuose protestuose panašių ir juokingesnių reikalavimų. Šituo keliu eidami rimtos domės atatinkamų Lietuvos valdžios organų į savo protestus neatkreipsime", todel mes Bostoniečiai Lietuvą mylintieji ir gerbiantieji Lietuvos žmonių pastatytą valdžią nekreipėme domės į tą Bostono saujalės sandariečių priešvalstybinį žygį, išniekintą net pačių jų vienminčių laikraštyje. Tas Bostono sandariečių pareiškimas, vienok besąs atsiduręs Kauno laikraštyje "Lietuvos Žinios" num. 178, spalių 7 d., 1922 m. laidoje. Taip atsitikus mes Bostoniečiai turime pakelti balsą ir susirinkime Šv. Petro salėj, spalių 29, 1922 išnešame griežta protesta prie aną sandariečių pareiškima.

Mes pareiškiame, kad gerbiame Lietuvos liaudies išrinkta Seima ir jo pastatytą valdžią ir užgiriame Lietuvos piliečių Amerikoje registracija. Mes Lietuva mylintieji Amerikos lietuviai nuo senai laukiame iš Lietuvos valdžios tokio padavadijimo, kurs priverstų visus Lietuvos piliečius Amerikoje prisidėti prie rėmimo atstatytos Lietuvos valstybės ir nešimo pilietinių pareigų. Užgiriame taktingą atstovą gerb. Čarneckį, išgavusį Lietuvai Amerikos pripažinimą ir Lietuvos autoritetų prašome gerb. Čarneckį palikti atstovauti Lietuvą Washingtone. Lietuvos autoritetų prašome neįleisti Lietuvon tų Amerikos lietuvių laikraščių, kurie niekino Aukso-Sidabro fondą ir kurie kursto Amerikos lietuvius prieš registracijos įstatymą.

Nutariame šį paaiškinimą pasiųsti Lietuvos atstovybei Washingtone, Lietuvos užsienio reikalų ministerijai, Lietuvos laikraščiams ir Amerikos lietuvių laikraščiams.

Susirinkimo vedėja,
L. Glineckienė.

NAUDINGAS PATARIMAS

Patarimai labiausia tiems, kurie mano važiuoti į Lietuvą, kaip, kur, nuo ko apsisaugoti, ką vešties ir kaip geriausiai, kaip ir prie ko kreipties kokiais reikalais ir kur tinkamiausia sunaudoti savo turtelį.

Visos suteiktos žinios užtikrintos teisingumu, per ką tankiausiai galima šimtai iškaščių išsisaugoti. Valdžios įstatymai ir teisės paaiškinimai. Kreipkitės laišku prie Jono K. Miliaus,
P. D. Nr. 28, Kaunas, Lietuva.
P S.: Išsikirpk, tas antrašas ant visados geras J. M.

(Skelbimas)

EXTRA! EXTRA!

Žemiau negu fabriko kaina, 6 barberiški daiktai, kaina $3.95. Tai yra labai pigiai, nes šie daiktai mažiausia yra verti $9.00. Tik pamislyk ką gauni. Gerą barberišką britvę, Gvarantuotą barberišką mašinukę. Barberiškas žirkliukes. Šukas. Gerą diržą ir gerą šepetuką. Šie visi daiktai yra gero padirbimo ir kiekvienas bus jais užganėdintas. Vien barberiška mašiniukė yra verta tiek, kiek mes prašome už visus daiktus. Tokia žema kaina mes parduosime šiuos daiktus tik per trumpą laiką, ir jeigu jųs norite pasinaudoti šiuo pasiulymu, tai prisiųskite 20c. del persiuntimo ir $3.95 užmokėsite, kai daiktus aplaikysite. Garantuojame užsiganėdinimą arba grąžiname pinigus. Rašykit tuojaus, nelaukit nei valandos.

PRACTICAL SALES COMPANY
1219 North Irving Ave., Dept. 404,
CHICAGO, ILL.

O nelaimė! Yra daug žmonių, kurie juoksis iš tavo sielvarto! Tačiau geras draugas patars naudoti

Ruffles

pleiskanų mirtinąjį priešą.

Suvilginkite Ruffles savo galvos odą kasdien per kokią savaitę laiko ir pleiskanos tuojaus pranyks. Naudokite Ruffles nuolatos ir po to, ir tuo budu užlaikykite savo galvos odą švaria ir sveika ir savo plaukus gražiais ir žvilgančiais.

Kaina 65c. aptiekose, arba prisiųskite 75c. tiesiai į labaratoriją.

F. AD. RICHTER & CO.
104-114 So. 4th St.
Brooklyn, N. Y.

LIETUVOS PINIGAI KALĖDOMS.

Nuo Spalio 1, 1922, Lietuva įvedė savus pinigus, vadinamus Litai ir todėlei nuo dabar pinigų siuntimas į Lietuvą skaitysis Litais, kurių kursas su nusiuntimu yra sekantis:

50 Litų — $ 5.75	300 Litų — $ 34.00
100 Litų — $11.50	400 Litų — $ 44.00
150 Litų — $17.25	500 Litų — $ 55.00
200 Litų — $23.00	1000 Litų — $108.75

Laivakortės nuo New Yorko į Kauną $105.15.
Laivakortės iš Kauno į New Yorką $106.00.
Affidavitai parsikvietimui giminių ir draugų į Ameriką, Įgaliojimai. Aktai su užtvirtinimu Lietuvos Atstovybės. Visados adresuokite:

P. MIKOLAINIS
53 HUDSON AVE., BROOKLYN, NEW YORK.

Persitikrink ir kitiems pasakyk

Jogei — Dime Bank Title & Trust Co., Wilkes Barre, Pa. siunčia greičiausia ir ištikimiausia pinigus į Lietuvą.

PARDUODA laivakortes ant geriausių linijų tiems, kurie važiuoje į Lietuvą.

PARTRAUKIA gentis iš Lietuvos, išdirbant tam reikalingus dokumentus.

ATLIEKA visokius reikalus Lietuvoje ir Notarijalnus

PRIIMA del taupinimo pinigus ant trečio nuošimčio.

Laivakorčių skyrius adaras kožną dien nuo 9 iki 5-kių, o subatomis iki 9-nių vakaro.

Atsilankykite arba rašykite ant adreso:

DIME BANK TITLE & TRUST CO.,
kampas W. Market ir N. Franklin St., Wilkes Barre, Pa.

Visokius reikalus kuoteisingiausia atlieka lietuviškai Jonas Verbalis.

Ant Kalėdų į Tėvynę

George Washington	Nov. 28
President Adams ..	Dec. 6
President Fillmore	Dec. 9
America	Dec. 13
President Harding	Dec. 23

Tukstančiai ateivių rengiasi praleisti Kalėdas savo Tėvynėje su savo mylimiausiais. Kad patarnavus jiems, S. V. valdžia suruošė specialę ekskursiją Amerikos laivų, viršuje paminėtų.

Viskas bus daroma, kad užlaikius Kalėdų šventę ant šių laivų. Mažiems vaikams bus dalinamos dovanos.

Lietuviai gali keliauti į Tėvynę po priežiura p. Antano Rypkevičia. Ši ekskursija išplauks 13 d. gruodžio ant S. S. America. Pasažieriai perkeliami Bremene, o iš ten gali keliauti į Berlyną, Karaliaučių, Eitkunus ir Virbalių. Kaina — į Bremeną $103.50; Kauną — $105.15; Vilnių — $105.30. (Karės taksų ekstra).

Rašykite šiandien del platesnių informacijų apie šį puikų laivą.

APMOKĖJIMAI

Jei nori parsitraukti draugus ir gimines iš Senosios Tėvynės, apmokėk jųjų kelionę per UNITED STATES LINES. Užtikrink jiems gerą patarnavimą, patogumus — tegul jie keliauja po AMERIKOS VĖLIAVA.

REIKALAUK KNYGOS

Rašyk šiandien del pilnų informacijų. Dasižinokie apie gražius Suv. Valst. laivus, plaukiančius į Europą. Jokių už tai pasiųsi neturėsi. Pasiųsk blanką šiandien Informacijų apie laivų išplaukimą ir laivakortes reikalaukite adresuodami:

UNITED STATES LINES
Moore and McCormack, Inc.
Roosevelt Steamship Co., Inc.
45 Broadway, New York City
110 S. Dearborn St., Chicago, Ill.
92 State Street, Boston, Mass.
Managing Operators for

INFORMACIJŲ BLANKA
U. S. Shipping Board,
Passenger Dept. 541LJ
45 Broadway, New York City

Malonėkite prisiųsti man Jusų knygutę veltui del autoritetingų faktų apie kelionę. Taipgi pilnas informacijas apie J. V. Linijos laivus į Europą ir iš anksto apmokamus keleivius.

Vardas .....
Adresas .....
Miestas ..... Valstija ....

UNITED STATES SHIPPING BOARD

Užmušk ta Šaltį!

MILIJONAS ŽMONIŲ DABAR VARTOJA

BULGARIJOS ŽOLINĘ ARBATĄ.

Skanios sultys padarytos iš žolių, šaknų, žievių, lapų, augmų ir žolynų imant garuojančius prieš gulimą, pagelbsti gamtai del greito sulaužymo ir apsaugojimo nuo grippe, influenzos, ir pneumonijos. Puikus del užsikietėjimo pilvo, kepenų, inkstų, vidurių. Parsidaboja aptiekose visur.

Aš noriu, kad kiekviename name butų pakelis šių tyrų medecinės arbatos del žiemos šalčių ir kitų ligų; duok puodelį del mažų vaikų, laikyk juos sveikais, jeigu tavo aptiekorius neturi, aš noriu, kad rašytumet man ir aš prisiųsiu tau, apdrausta krasa, 1 didelis šeimyniškas pakelis $1.25 arba 3 pakelius už $3.15, arba 6 už $5.25. Adresuokit: H. H. Von Schlick, Prezidentas ir vienatinis išdirbėjas, 487 Marvel Building, Pittsburgh, Pa.

BALTIJOS-AMERIKOS LINIJA

9 Broadway, New York, N.Y.

TIESI KELIONĖ Į **LIETUVA**

PER HAMBURGĄ, PILIAVĄ ARBA LIEPOJŲ

Važiuokit visi parankiu ir tiesiu keliu Lietuvai. Važiuojanti į Piliavą apleakia lenkų juostą (karidorą)

— Visa trečia klasa padalinta į kamborius -
Ant 2-jų, 4-rių, 6-šių ir 8-nių lovų

POLONIA ..... Lapkričio 1
ESTONIA ..... Lapkričio 15

Iš New Yorko, Bostono ar Philadelphijos į HAMBURGĄ $103.50 — PILIAVĄ $106.50 — Į KLAIPĖDĄ IR LIEPOJŲ $107.00.

Mes apmokėsime geležkelio tikietus iš Philadelphijos ar Bostono į New Yorko,

Kreipkis prie vietos agento.

VIETINĖS ŽINIOS

"PROTESTO" PRAKALBOS PAVIRTO Į GRIKŠTINES SORKES.

Praeitam antradieny buvo surengtos priešvalstybinių elementų "tautininkų" ir bolševikų prakalbos protestuoti prieš Lietuvos valdžios parėdymą, kad visi išeiviai, iki 22 d. gruodžio šių metų užsiregistruotų ir išsiimtų pasus, taip kad tuomi Lietuvai butų parama atgauti Vilnių ir Klaipėdą, nes iš to susidarytų nemažą piniginė paspirtis, kuomet užsirašiusieji sumokės savo duoklę. Geriems Lietuvos mylėtojams šitas nesunku, nes jau jie kaipo geri katalikai, mylinti savo tėvynę Lietuvą, tą rengiasi padaryti.

Gi tiems, kurie nori Lietuvoje tik daryti "gišeft", protestavo. Kalbėjo Poška socialistas prieš įstatymą. Patarė Lietuvai sumažinti kariuomenę. Antras kalbėjo Andriulis. Šitas kalba "viso pasaulio piliečių vardu". Randa Lietuvoje tik "Profesinę Sąjungą" remtina, kurios vadai esą kalėjime. Nuo vieno gavęs laišką. Gi visi kiti "avinai", "durakai" ir t. t.

"Rusija matuška" sudainavo Januškienė. Lig šiol buvo ramu, bet užeina ant estrados su lenkiška "W" Liutkauskas, "tautininkų" atstovas. Pradeda nuo kunigų ir išjuokia giesmę "Pulkim ant kelių", primesdamas katalikams lenkystės garbinimą. (O ar jis nežino, kad šitą giesmę parašė kun. Strazdas, tik lenkai išsivertė savon kalbon). Kol šitas laisvamanis niekino katalikų apeigas ir visaip pravardžiavo ištikimus Lietuvos piliečius, tai dar buvo ramu salėje, bet jis bandė nudurti viduriu ir save pasistatyti labai dideliu. Pradėjo smerkti bolševikus, Rusijos "rojų" vadina "puliais". Jau, neramu darosi "Trockio giraitės" grupėje. Liutkauskas gauna nuo pirm. ženklą, kad nustotų kalbėjęs. L. neklause, bet užpykęs vadina juos sukvailintais. Jau čia it taukų ant karštos skauradės užpylė. Iš publikos ir švilpia ir čirškia ir visokių balsų girdisi. Kuomet Liut. pradėjo apie Matijošaitį ir Misiuną, tai keli "draug." rėkia visa gerkle "prirodyk, prirodyk". Girdisi iksnų: "nuo stečiaus!" Pirmininkas varo Liutkauską šalin, gėdindamas ir sakydamas: "tai kokia tautininkų dora".

Liutkauskui pasitraukus, daugelis publikos mačiau didžiumoje katalikai apie 100 apleido salę.

Pirm. tą pamatęs šaukia, kad neitų, nes dar rezoliucija skaitysiąs. Skubina skaityti jau iškalno padirbtą ir tik užriko: "kas užtai?!" Pakėlė ne daugiau rankas kaip 50, kiti susilaikė. Vienas iš kampo rėkia, kad: "neteisingai išnešta rezoliucija 15000 vardų, nes salėje yra apie 250 žmonių". Kalba Bymba: (kažin kokia jo —tikra pavardė?) Prisipažįsta, kad esąs "tikras Lietuvos pilietis", bet Liutkauskas ir kiti kėlė lermą ir jokiu budu negali kalbėti. Lermas tęsėsi apie 15 minučių. Paskyrė maršalkas išmesti Liutkauską laukan. Biskį aprimo. Bymba, matomai, pasidarė pilnas keršto, dantis sukandęs, plaukais apdribęs kalba vien į Liutkauską ir "tautininkus", buk Lietuvoje nėra demokratijos, kad ten yra Kaune kalėjimas "kur mano, sako, draugai sėdi". (Arkliavagiai ir žmonių plėšikai, suprask skaitytojau, tame kalėjime sėdi, kurie žmones skriaudžia, o Bymba vadina savo draugais) Iš publikos Liutkauskas rėkia: "O Rusijoj ar nėra kalėjimų?" Bumba — "yra, yra, bet ten ne mano draugai". Toliau esą kaip mes paimsim po raudonu vėluku Lietuvą, tai tokius kaip Širvydus, Liutkauskus, tai tam kalėjime padėsim, o ne tik ten, bet pas Abraomo pasiųsim, ten kur carą nusiuntėm."

Grikštas dar sulošė sorkes, patardamas Lietuvos valdžiai "susivalgyti utėlės ir blakes". Žinoma, čia jau buvo užbaiga ir jeigu kam pilvą skaudėjo, tai žinojo, kad nuo juoko.

Buvo daugelis išsireiškimų, kad vertas sako "1.00 dol. teatras, o čia gavau uždyka".

Buvo renkamos aukos, tai dar dyvai, kad sumetė 33.59. Pirm. Siurba šaukia: "nei cento Lietuvai neduokite, bet tik išlaidoms. Įgraudinta publika nesumatė, kiek reikia, nes sako, turį išlaidų $40.00.

Buvo iššaukti ir katalikų arba krikščionių demokratų kalbėtojai, bet jų nepribuvo.

Buvęs.

Red. Prierašas. Kaip sakėm, taip ir buvo. Iš tautininkų surengto protesto prieš Lietuvos įstatymą bolševikai padarė sorkes, gavo progos savo tulžį ant Lietuvos valdžios išlieti, komunistinę propagandą pavaryti. Tai toks išėjo bendras tautininkų—liberalų darbas su bolševikais. Liusta del to darbo Lietuva, bet už tai džiaugiasi lenkai ir Troekis su Leninu, nes ir kalbėtojai ir solistai Rusiją garbino, jai imnus giedojo.

Iš musų reporterio pasakojimų ir čia dedamojo rašto aišku, kad tai buvo ne mitingas, bet necivilizuotų žmonių, pilnų keršto, nustojusių doros, kermošius. Tik reikėjo prielankų žodį tarti Lietuvai ir jos ištikimiems vaikams, tuoj pasigirdo spėgimai, lojimai, keiksmai.

Kas gi prie tokio pašėlimo, rodos, tokius pat lietuvius kai ir visi privedė? Tai tikėjimo priešai, tai visokie agitatoriai prieš Bažnyčią ir prieš viską kas gero. W. Liutkauskas gali gerėtis savo kalbų prieš tikėjimą ir katalikų visuomenę vaisiais. Taip-pat ir p. J. Širvydas gal jau mato davinius savo pastangų, kurias dėjo beorganizuodamas socialistų sąjungą. Tie patys jų mokiniai šiandien savo mokytojus žada kalėjimuosna kišti (ir padarytų, jei katalikai užleistų socialistams pirmenybę Lietuvoje).

Kol Liutkauskas šaipėsi iš tikėjimo, jį žemino, keikė dvasiškiją, tol buvo gerai, bet kai prisiminė apie Lietuvą, tik-tik už salės durų neatsidurė.

Lai visuomenė dabar žino, kokie patrijotai musų tautininkai liberalai. Kuomet jų interesai diktuoja kalbėt už Lietuvą — kalba, bet kuomet reikia savo patrijotizmą parodyti auka ar duoklių valstybei sumokėjimu — liberalai dedasi su aršiausiais Lietuvos priešininkais, kad tik išsisukus nuo sumokėjimo Lietuvai peukinės ir kad savo pagiežą išliejus prieš valdžią.

Tan protesto mitingan neva buvo kviesta ir katalikai, bet jie nedalyvavo, iš anksto numatydami, kad tas mitingas ne Lietuvos, bet Rusijos naudai išeis.

Tiesa, jie skelbė, kad dalyvaus visos sriovės ir bus visų sriovių kalbėtojai, bet tai darė, kad daugiau žmonių sutraukus į priešvalstybinį darbą.

Prakalbos įvyko spalių 31 d., 8 val. vakare. "Garso" Redakcijon atėjo laiškas, kviečiant kalbėtoją iš katalikų pusės, spalių 31 d., 7:30 val. vakarę, kuomet Redakcijon tik vienas namų prižiurėtojas bebuvo. Aišku, kad ir norint, katalikai kalbėtojo nusiųst nebegalėjo.

Del geresnio įsitikinimo, skaitykite šį laišką, kurį komitetas redakcijai prisiuntė:

"Brooklyn, N. Y.,
Spalių 30, 1922 m.

Katalikų sriovei:

"Garso" redakcijos ir administracijos kolegijai.

Gerbiamieji Tamstos:—

Manoma, jogei Jum yra žinoma, kad New York'o draugijų konferencija rengia masinį mitingą apkalbėjimo Lietuvos piliečių registracijos, kurią paskelbė Lietuvos valdžia savo piliečiams, gyvenantiems Jungtinėse Valstybėse.

Augščiau minėtų mitingų rengin įvairių sriovių draugijos ir jau kalbėti tame mitinge yra apsiėmę nuo tautiečių Liutkauskas, nuo socialistų Poška ir nuo kairiųjų Andriulis. Manome, kad ir katalikų sriovė atsiųs savo kalbėtoją, nes konferencija taip pageidavo, tai yra nutarė pakviesti visų sriovių kalbėtojus.

Minėtas protesto mitingas prieš Lietuvos valdžią, registracijos įstatymą įvyks utarninke, 31 d. spalių, New Plaza svetainėje, kampas Grand ir Havemeyer gatvių.

Su pagarba,
Konferencijos Sekret.,
J. Bondžinskaitė."

Čia pažymima, kad laiškas rašytas spalių 30 d., bet ant voko pažymėta, kad iš Flushing, N. Y. išsiųstas spalių 31 d. 1 val.

Tai matyt padarė tiksliai, kad tik katalikų kalbėtojas mitinge nedalyvautų ir neatremtų liberalų ir bolševikų leidžiamų šmeižtų.

BANKAS SU SIELA

SIUNČIANT PINIGUS Į EUROPĄ

neužmirškite kokį puikų patarnavimą suteikia musų Užsienių Departamentas. Turint gerus ryšius, mes galime siųsti pinigus į visas dalis svieto saugiai, greitai ir žemiausia kaina. Duokite mums progą Jums patarnauti, o persitikrinsite, kad musų pinigų siuntimo skyrius yra augščiausios rušies.

Platesnių informacijų kreipkitės prie bile vieno musų skyriaus.

4% mokama musų Speciniam Nuošimčių Departamente. $1.00 atidaro sąsknitą. Pinigai padėti iki 3 d. mėnesio neša nuošimtį nuo 1 d.

Pinigai siunčiami Lietuvon ir į visas dalis svieto saugiai, greitai ir žemiausia kaina.

BROOKLYNĖ
227 HAVEMEYER ST.
710 GRAND ST.
774 BROADWAY.
84 BROADWAY.

QUEENS
1696 Myrtle Ave., Ridgewood

MANHATTAN
481 EIGHTH AVE.
139 BROADWAY.

Manufacturers Trust Company
NATHAN S. JONAS
President

DABAR GERIAUSIA PROGA RAŠYTIES PRIE SUSIVIENIJIMO LIETUVIŲ RYMO KAT AMERIKOJE.

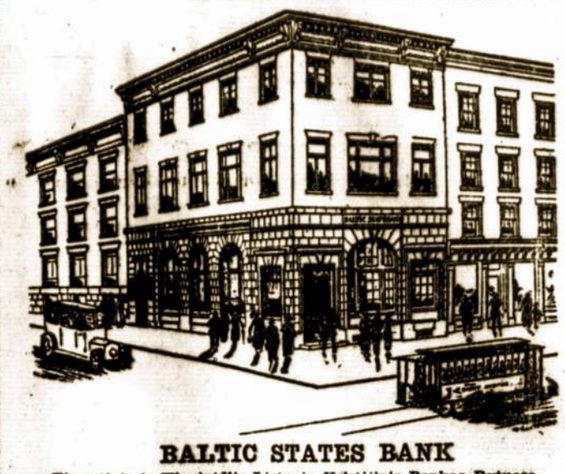

BALTIC STATES BANK

Pirmutinis ir Vienintėlis Lietuvių Valstijinis Bankas Rytuose.

KAPITALAS IR PERVIRŠIS — $270,000. Turtas jau siekia—$1,125,000.

Priima Depozitus ir moka 4%. Depozitus galima siųsti per paštą

SIUNČIA LIETUVON ir į kitas pasaulio dalis pinigus tų kraštų pinigais, arba AMERIKOS DOLERIAIS. Išmoka greičiausiai ir teisingiausiai. Ligi 1 d. liepos, 1922 m. arti 20,000 žmonių kreipėsi į mus pinigų siuntimo reikalais. TAS PARODO, KAD ŽMONĖS PASITIKI BALTIC STATES BANKU. Pasitikėjimą mes išdirbome teisingumu, sąžiningumu ir draugiškumu.

PARDUODA LAIVAKORTES Į LIETUVĄ ir iš Lietuvos ant visų laivų linijų ir kostruopiausiai prižiuri, kad keleiviai turėtų smagę ir gerą kelionę.

BANKAS ADARAS kasdien nuo 9 v. ryte ligi 5 v. vakare, subatomis — ligi 7 v. vakare. TELEFONAS: WATKINS — 2142.

Visais reikalais rašydami adresuokite šitaip:

BALTIC STATES BANK, 294 EIGHTH AVE., NEW YORK, N. Y.

"Matai kaip greitai jisai nustojo verkti. Aš tik ką daviau jam dozą

BAMBINO

Vaisbaženklis Reg. S. V. Pat. Biuro

ir matomai tas palengvino jo skausmus taojaus."

Taip, motinos! Bambino parodė puikius rezultatus palengvinime vidurių diegimo, mėšlungio ir užkietėjomo. Jis yra geriausiu kudikių draugu! Kudikiai mėgsta jį! Jie prašo daugiau!

35c. aptiekose. Už 40c. prisiunčiame tiesiai iš labaratorijos.

F. AD. RICHTER & CO.
104-114 So. 4th St. Brooklyn, N. Y.

Seniausia Lietuviška Agentura New Yorke

Jeigu norite apsaugoti nuo nuskriaudimo, tai pribuvę į New Yorką kreipkitės į atsakančiausią

Geo. J. Bartaszius and Co. Agenturą,

kuri yra visiems lietuviams žinoma.

Išmainome ir siunčiame pinigus į visą pasaulį pagal dienos kursą. Pasitinkame keleivius New Yorke ant stečių ir suteikiame nakvynę savo Hotelyje; bagažus pristatome ant laivo ir apdraudžiame; padarome pasportus ir kitus reikalingus dokumentus.

Reikalaukite kainų ant laivakorčių ir kurso pinigų:

GEORGE J. BARTASZIUS AND CO.,
408 Washington str., New York City.

Ofisas adaras nuo 8 ryto iki 8 vakare; nedėliomis nuo 10 ryto iki 3 po pietų.

Kada tik reikia apautuvų gali gauti pas:

Progress Shoe Co. Stores

Mums smagu yra, kad galime pranešti New Yorko ir apylinkės lietuviams, kad musų lietuvių čeverykų krautuvėse yra užlaikomi lietuvių išdirbystės — **Over Globe** čeverykai, druto **padarymo**, parinkta **geriausios skuros** ir speciališkai pritaikinta; čeverykai **europiečių** kojoms.

Prie to užlaikome **naujausios mados** ir visokios **rušies** čeverykus: "robų", "šlipių" ir "legenų" vyrams, moterims, vaikams ir mergaitėms kitų pagarsėjusių firmų.

Prekės žymei **mažesnės** už tuos pačius čeverykus negu kitur. **Pilnai garantuojame** drutumo padarymo. Patarnavimas geriausias kiek galima. Pas mus krautuvėje visuomet jausies **kaip** namie. Persitikrinimo delei, prašome atsilankyti.

PROGRESS SHOE COMPANY KRAUTUVES;

197 GRAND ST., BROOKLYN, N. Y. ("Vienybės" name)
20 CLERMONT AVE. MASPETH, L. I. N. Y.
175 FERRY ST., NEWARK, N. J.

Vietinės Žinios

ARTISTŲ KONCERTAS.

Turbut greit tokios progos nesulauksim, kokią turėsim lapkričio 12 d. Tos dienos vakare, lygiai 8 val., McCaddin salėj, Lietuvos operos artistai: Petras Oleka — basso, Jonas Byra — tenoras ir Mykolas Leškevičius smuikininkas duos koncertą. Šimtais tikietų jau išparduota. Skubėkit, iš anksto tikietų pasipirkt. Galite gauti "Garso" administracijoje ir pas visų chorų choristus bei chorvedžius.

ARTISTAI GIEDOS APREIŠKIMO PANELĖS ŠV. BAŽNYČIOJ.

Mus prašė paskelbti, kad gerb. Lietuvos operos artistai giedos per sumą Apreiškimo Panelės Šv. Bažnyčioje, kur klebonauja kun. N. J. Petkus.

ARTISTAS OLEKA KARALIENĖS ANGELŲ BAŽNYČIOJ.

Pereitų sekmadienį artistas Oleka giedojo Karalienės Angelų parap. bažnyčioje. Giedojo tik "Tėve musų", nes buvo įvargęs iš koncerto, kurs buvo šeštadienio vakare; o sekmadienio vakare turėjo dainuoti Elizabeth, N. J.

Žmonių buvo prisirinkus pilnutėlė bažnyčia. Net ir tokių atėjo, kurie jau buvo pamišę, kur liet. bažnyčia randasi. Buvo ir nezaležninkų kunigužis, žmonių mulkintojas Žukauskas (rodos, kad tokia jo pavardė). Jisai jau kelintu sykiu pastebimas katalikų Bažnyčioj. Turbut mokinasi apeigų. Kaip tyčia gerb. kun. Remeika pamoksle pabriežė apie nezaležninkų blėdingus darbus, nuo ko Žukauskui net ausis paraudo. Jisai eidamas Bažnyčion kalnierių skarele užsidengia.

Rep.

S. L. R. K. A. 135 kp. susirinkimas įvyks ateinančioj nedėlioj 12 lapkr., tuoj po sumai, Ap. Šv. Panelės par. svetainėj. Malonėkite ateiti savo duoklių užsimokėti ir naujų narių atsivesti. Dar apart to bus skaityta atsišaukimas vieno musų nario.

F. Barbšis, rašt.

S. L. R. K. A. 42 kp. laikys mėnesinį susirinkimą 12 dieną lapkričio, tuoj po pamaldų, Kar. Angelų parapijos salėj. Kviečiami visi nariai atsilankyti ir naujų atsivesti.

Kp. Valdyba.

"KANTRI ELENA" ATKARTOJAMA.

Apreiškimo Panelės Šv. par. choras vėl stato scenon "Kantrią Eleną". Tai daro visuomenei reikalaujant, nes daugumai neteko pamatyt, o kurie ir matė antru syk yra pasirengę atsilankyti.

Bus vaidinama McCaddin salėje, lapkričio 25 d.

LIETUVOS PILIEČIŲ DOMEI.

Lietuvos piliečiai gali užsiregistruoti Lietuvos Finansinės Misijos ofise, 38 Park Row, New Yorke. Šios apylinkės lietuviams patogiausia bus misijoj užsiregistruoti, nes nepadarys bereikalingų iškaščių.

DARBININKIŠKOS PRAKALBOS

Lapkričio 18 d., 8 val. vakare North 5th ir Havemeyer, parapijos salėj, yra rengiamos didelius sios prakalbos šių dienų reikalams. Kalbės vienas didžiausių darbininkų prietelių, gerb. kun. F. Kemėšis.

Nepraleiskite progos išgirsti vieno iš geriausių kalbėtojų prakalbos.

N. Y. Fed. Apskr

TEATRAS.

Moterų Sąjungos 24 kp. nutarė savo laikytame susirinkime statyti dvi puiki komediji: "Dangus Brangus" ir "Dziukas ir Žydas", nedėlioj, 26 dieną lapkričio, Karalienės Angelų parapijos svetainėj. Po teatrui bus šokiai.

Kitos kuopos ir draugijos malonėkite nieko nerengti tą vakarą.

Visus kviečia **Komisija.**

POLEMIKA IR KRITIKA.

Štai kur tautininkai!

"Garso" reporteris, aprašydamas aname numery draugijų konferencijos mitingą, keletą dalykų netaip nušvietė, ir, tikiu, man bus leista pataisyti.

1. Jis sako, kad "tautininkai pasidavė laisviečiams ant valios". Na, o pradžioje jis sako, kad tautininkus atstovavo tik trys asmenys: Mikalauskas, Ambraziejus ir aš. Iš jų, Mikalauskas buvo pirmininkas ir balso neturėjo, Ambraziejus tik vieną sykį prašnekė prieš ėjimą namo, tat visa našta "ėtis" teko man. Atstovų gi buvo 25, anot reporterio. Taigi, prisilaikant demokratybės (arba didžiumos, o ne proto) principų, ar p. Reporteris nepasakytų kaip tautininkai galėjo toje konferencijoje nubalsuoti, kad protesto mitingo nekelti? Jie galėjo tik iš konferencijos išeiti, arba pajuokti jos rengėjus. Kadangi jie nebijo savo priešų akys į akį sutikti, kaip tai daro Brooklyno katalikų veikėjai, tai dalyvavo netik konferencijoje, bet ir išstatė savo kal bėtoją protesto mitinge, kuriam bolševikai nedavė lemtai užbaigti kalbą, nes jiems per karštai užvažiuota. Draugijų konferencijoje gi ne tautininkai buvo nuliudę, bet bolševikai. Tautininkai gi labai linksmai laiką praleido. Pats reporteris toliau nurodo, kad aš rekomendavęs, kad aukos butų parinktos massmitinge. Suprantama: kam kelioms tautininkų draugijoms padėti apmokėti bolševikų propagandos skleidimą?

2. Ant klausimo, kur dingo šimtaprocentiniai Brooklyno tautininkai, labai lengva atsakyti, ir tikiu, draugas Mišiunas su mielu noru už kokį centą-kitą perleis Reporteriui tuos šimtą milijonų rublių, kuriuos jis siulo už parodimą. Tautininkai visi gyvuoja gana puikiai, ačiu už paklausimą, ir kasdien puikiau gyvuoja, kadangi žmonės mato pas kurią srovę yra gyvenimui atatinkanti principai. Bolševikai be tautininkų ne galėjo nei Jonhsono nei registracijos įstatymams protestų sukelti. Tautininkams nebeatsilankant į jų Rusijos ištižimo dvasios pagerbimui surengtus veikalus, jie neturi publikos. Na, o katalikai atsiskyrė nuo tautininkų ir esą vieni veiksią valstybinį darbą. Ir nuveikė: Aukso-Sidabro vajus davė špygą, antros paskolos sukėlimo vajus davė atrą, jei prie American Baltic Draugijos, Čarneckių įstaigos, neprigulėtų poris tautininkų, tai lietuvių tenai mažai butų. Iš Lietuvos Respublikos Rėmėjų be tautininkų paramos išėjo negyvas kunas, be tautininkų paramos Amerikos Lietuvių registracija nueis vėjais ir turės buti negarbingai atšaukta ir žymiai pakeista. Taigi matant, kaip daugelis dalykų nukenčia be tautininkų dalyvumo, Reporteris galės pamatyti kur jie yra ir ką jie veikia. Tuomet jis pamatys, kad koalicija ir kompromisas yra labai valstybei ir žmonėms naudingi.

V. Širvydas.

Red. prierašas. Kiek žinome, visi bolševikų su tautininkais-liberalais mitingai buvo daromi pastarųjų iniciatyva. "Vienybė" daugiau nesąmonių prieš piliečių registraciją prirašė, negu pati "Laisvė", kuriai rupi iš pamatų griaut Lietuvos valstybę. Liberalai, nešiandie pasauly atsiradę, žinojo apie bolševikų nusistatymą, todel, jei jie skaitosi nors šiokietokie patrijotai, galėjo nujausti, kas iš bendro darbo su Lietuvos išgamomis išeis. Liberalai labai negudriai padarė įtraukdami į darbą protestui prieš Lietuvos valstybės įstatymą tokius gaivalus, kurie ir darbu ir pinigais dedasi prie liet. tautos pražudymo. Šito savo žingsnio liberalai, ar kaip jie save veidmainingai vadina tautininkais jokiu budu negali pateisinti ir kiti jų neišteisins. Tiesa, kad liberalai turi drąsos, tik labai gaila, kad tą drąsą netikslai naudoja. Ištikro reikia turėt drąsos patiems prieš savo valstybės įstatymus kovot ir kitus ton kovon ragint. Tai tikrai bolševikiška drąsa. P-nui Liutkauskui irgi reikėjo turėt drąsos, kad išgamų akyvaizdoje iškeikus tikėjimą ir katalikus. Už tokius tai darbus, nors ir drąsius, jus, liberalus tautininkais vadinti nedera o apie šimtą nuošimčių tautininkus nė kalbos buti negali.

Su p. Širvydu galima sutikti toje vietoje, kur jis kalba, kad bolševikai be liberalų nieko padaryti negali. Tai faktas. Jei ne Šliupai, Širvydai ir kiti nebut išdygus socialistų sąjunga, o iš jos bolševikai, aršiausi Lietuvos priešai. Ir šį mitingą surengiant liberalai inspiravo, gal bolševikai to padaryti butų "nesusipratę".

P-nas V. Širvydas ištikro turi drąsos sakyti, kad be liberalų katalikai nieko nenuveikė ir kad: "Aukso-Sidabro vajus davė špygą, antros paskolos sukėlimo vajus davė antrą, jei prie American-Baltic Draugijos, Čarneckio įsteigtos, neprigulėtų poros tautininkų, tai lietuvių tenai mažai tebutų".

Aukso-Sidabro Fondo vajus Lietuvos pinigų valiutos įkurimui davė keliasdešimts tukstančių dolerių, nors liberalai jį boikotavo ir prieš agitavo, nors kaipo liberalams-"tautininkams" tai daryti buvo labai negražu. Nežiurint agitacijos prieš tą vajų, katalikai ir be "tautininkų" pagalbos keliasdešimts tukstančių dolerių Lietuvai davė. Antroji Lietuvos Paskola dar nėra išleista, todel nė vajaus antrąjai paskolai nebuvo. Gerai, kad keletas "tautininkų" prie Baltiko-Amerikos Draugijos pridera, tai nors savo duoklėmis naudingą Lietuvai Draugiją paremia. Bet "tautininkams" tuomi girties nėra ko. Bereikalo džiaugiamąsi, kad piliečių registracija nueis vėjais. Jeigu taip atsitiks, tai bus pasidarbavimas liberalų, kurie nuskriaus Lietuvą ir tuomi liberalų partijai juodą dėmę užtrauks. Bet, kaip kiti naudingi darbai be "tautininkų" pagalbos ir net jiems priešinanties tapo gyveniman įvykdyti, taip ir piliečių registracija bus pravesta.

Žodžiu, bendri liberalų-"tautininkų" su komunistais protestai prieš Lietuvos įstatymus, jiems kredito neduoda ir toli gražu šimtą nuošimčių tautininkais nepadaro.

Lietuvos Operos Artistų

KONCERTAS

Nedėlioje, Lapkričio 12, 1922

McCADDIN SALĖJE

(Berry Str., tarpe So. 2 ir 3 gatvių, Brooklyne)

Trys operos kurėjai, pirmosios lakštutės— **Petras Oleka—basso; Jonas Byra—tenoras ir Mikas Leškevičius žymiausiąs smuikininkas-virtuozas Lietuvojo,** atvyko Amerikos lietuviams duoti koncertu. Mes Brooklyniečiai ir Newyorkiečiai pirmutiniai turėsime garbės Liet. operos artistų dainu ir muzikos išgirsti lapkr. 12 d. Tai vienatinė mums proga ir jos jokiu budu nepraleiskime.

Pradžia lygiai 8 v. v.

Tikietų kainos:

50c., 75c., $1.00, $1.50

Juos galima gauti: "Garso", "Vienybės" ir "Tėvynės" redakcijose, pas visų chorų narius ir chorvedžius

PETRAS OLEKA, basso.

MERGINŲ IR MOTERŲ REKALINGA.

Pastovus darbas ir geras užmokestis.

Berth Levi and Co.,

242 and 244 So. 1st Street,

(46) Brooklyn, N. Y.

BARGENAS

Greitai ir pigiai parsiduoda grosernė ir delikatesen štoras. Biznis išdirbtas per daugelį metų, apgyventa lietuviais, rušais ir lenkais, šale didelių dirbtuvių. Pardavimo priežastis eina savininkas į kitą biznį. Renda pigi ir su gyvenimo kambariais. Kreipkitės del informacijų sekančiu adresu:

Ambraziejus ir Danielius, Agentura

168 Grand St., Brooklyn, N. Y.

Tel. 5975 Greenpoint (45)

Tel. 4428 Greenpoint.

DR. J. WALUKAS

VALANDOS:

nuo 8 iki 10 iš ryto,
nuo 1 iki 3 po pietų ir
nuo 6 iki 8 val. vakare.
Nedėliomis pagal sutarimą.

161 No. 6-th Street,

BROOKLYN, N. Y.

MUZIKOS MOKYKLA.

Mokinama: piano, dainavimo ir vargonininkavimo.

Kreipkitės pas:

J. Jankus

198 No. 6-th Str.,

Brooklyn, N. Y.

AKUŠERKA LIETUVĖ

MARIJONA TAMKIENĖ

Baigusi mokslą New Yorko mieste, Bellevue Hospital. Einu prie palagų ir atlieku darbą atsakančiai. Valandos: nuo 1 iki 8 po pietų.

429 Berry Str., Brooklyn, N. Y.

Telephon 8832 Stagg.

Dobrovolskis ir Radzeviczius

GRABOREI, UNDERTAKERS

Laidotuvių Direktorei, išbalsamuojam ir laidojam numirusius ant visokių kapinių.

456 Lorimer str., Brooklyn, N. Y.

Tarp Grand ir Maujer gatvių.

PRANAS GRAŽYS

Muriju, cementuoju, malevoju ir taisau šalygatvius ir sklepus.

Visą darbą garantuoju.

227 LEONARD STREET.

Tarpe Grand ir Power Sts.

Brooklyn, N. Y.

Juoz. Garšva

GRABORIUS

TEL. 2320 GREENPOINT

Parsamdau automobilius ir karietas veselijoms, krikštynoms ir šiaip pasivažinėjimams

231 BEDFORD AVE.,

BROOKLYN, N. Y.

264 FRONT ST.

CENTRAL B'KLYN

Tel. 1950 Greenpoint.

Gydau ligonius su įvairiomis ligomis, o ypač mano specialė,

— MOTERŲ LIGOS —

DR. H. MENDLOWITZ,

271 Berry St., Brooklyn, N.Y.

Kampas So. 1-mos gatvės

Gerai įsitėmykite adrisą:

DR. H. MENDLOWITZ

271 Berry Street.

Telefonas Greenpoint 2851.

Juozas Levandauckas

GRABORIUS

272 BERRY STREET,

BROOKLYN, N. Y.

Namai ir Farmos

Ant pardavimo muriniai ir mediniai namai su dideliu pasirinkimu, mažu inešimu ir pricinamiausia kaina. Brooklyno mieste ir visuose priemiesčiuose: East New York, Jamaica, Maspeth, Ridgewood, Greenpoint, Flatbush, South Brooklyn ir Central Brooklyne.

1 fam.—nuo $1,500 iki $10,000 įmokėti ant $1,000 nuo $150 iki $200

2 f. — $1,800 iki $10,000	6 f. — $3,800 iki $18,000
3 f. — $2,500 iki $13,000	8 f. — $4,000 iki $20,000
5 f. — $3,500 iki $15,000	20 f.—$11,000 iki $80,000

Budavojame namus ir duodame mortgičius ant namų.

Kas per musų prirodymą perka, nieko nemoka mums ir aprupiname teisingai.

Ant pardavimo 200 farmų su triobomis ir gyvuliais apie New Yorką, Jersey, South Island ir kitose valstijose, kur geriausios žemės prie girių, vandenų ir musų tautos apgyventa. Parduodame su mažu inešimu ir lengvu išmokėjimu.

B. ZINIS REALTY CO.

420 Lorimer Street, Brooklyn, N. Y.

Tel. 3929 Stagg. BRANCH OFFICE: — Pagal Grand Street.

P. Mikolainio Agentura

Parduoda laivakortes ant visų laivų Kompanijų nustatytomis kainomis; į Liepoją $107.00, į Pilivavą-Karaliaučių $106.50, į Klaipėdą $107.00 ir $5.00 War Tax.

P. Mikolainio Agentura parkviepia daugiausiai giminių iš Lietuvos į Ameriką. — Laivakortės nuo Kauno ir Liepojaus į New Yorką $114.00.

Parupina pasus, keleivius pasitinka ant visų stočių New Yorke, parupina gerą nakvynę, nusiunčia Bagažus ant doky, aprupina Income Tax apmokėjimą, palydi ant laivų.

Kaipo Notary Public surašo įgaliojimus, Pardavimo aktus, Affidavitus, Peticijas su palindijimu Lietuvos Atstovybės Washingtone.

Siunčia Pinigus į Lietuvą greitai, Amerikos Doreliais ir Auksinais žemiausiu dienos kursu. Kurie kreipiasi į Mikolainio Agenturą, visi buna užganėdinti.

P. Mikolainis

53 Hudson Ave., Brooklyn, New York.

Telephonas: Greenpoint 5812.

LIETUVIS DENTISTAS

DR. A. PETRIKA

229 BEDFORD AVE., BROOKLYN, N. Y.

Kamp. N. 4-tos Gatv., Viršuj Daunoros Vaistinės

Valandos:

Nuo 10 val. ryto iki 12 val. Nuo 2 po pietų iki 8 val.

Penktadieniais, sekmadieniais ir švenčių dienomis tik pagal sutartį.

Telefonas Stagg 1042.

Budavoju naujus ir taisau senus namus, apdirbu apie langus ir duris metaliniais ornamentais saugotojais.

Perkraustau biznio ofisus ir išdirbu kas prie jų yra reikalinga.

Visą darbą garantuoju.

Z. RUČINSKAS

524 Metropolitan Ave., Brooklyn, N. Y.

Didžiausia Brooklyne Lietuvio Čeverykų Krautuvė

Užlaiko geriausių išdirbysčių Čeverykus, W. L. Douglas, Emerson ir kitokius. Užeikite persitikrinti.

Simanas Pociunas

Kampas Berry Street

127 GRAND STREET, BROOKLYN, N. Y.

Tel. 1042 Stagg.

Juozas Ginkus

Fotografas

499 GRAND STREET, BROOKLYN, N. Y.

Kampas Union Avenue.

Fotografuoju Veselijas, Pagrabus, Grupas, Šeimynas ir pavienius. Darbas atsakantis, kainos prieinamos. Kurie mylit turėt GRAŽIUS savo paveikslus tad kreipkitės pas JUOZĄ GINKŲ, kuris padirba puikius Paveikslus, kaip mažus taip ir didelius visokiom spalvom. Reikale kreipkitės pas Juozą Ginkų.

LIETUVIO APTIEKA

Šiuomi pranešu, kad mano aptiekoje randasi visokios gyduolės, kaip Amerikoniškos, taip ir Europėjiškos. Žemiau pagarsinu tiktai tokias gyduoles, kurios tankiausiai yra reikalingos del apsisaugojimo arba del prašalinimo tokių ligų, kaip šaltis, su viso kuno skaudėjimu, reumatizmas, arba kaulų gėlimo ir nuo skilvio nemalimo. Prie tų paprastų žmogaus silpnybių visos didesnės ligos prisideda.

Miltelei nuo šalčio ir viso kuno skaudėjimo 75c.

Miltelei nuo reumatizmo ir kaulų gėlimo 75c. Skilvinis Biteris $1.00.

Medicina ir Balsamas gerti ir tepti nuo visokio reumatizmo $1.50.

Todel, laike reikalo kreipkitės prie tautiečiu, o busite konogeriausiai užganėdinti.

Lietuvis Aptiekorius

FRANK A. URBAN

151 METROPOLITAN AVE. BROOKLYN, N. Y.

A. Kandrotas ir A. Mikalauskas

Naujai Pirkta Didele Bučerne

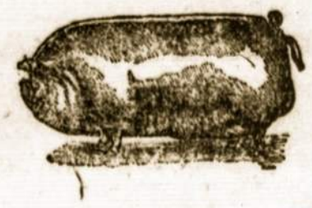

Kuriose galima gauti visokios MĖSOS, užlaikomos pagal krajavą madą, kaip tai: Skilandžių, visokių Dešrų ir visaip padarytos Rukytos Mėsos. Jaunų Paršiukų, Kumpių, Krajavų Taukinių ir Kudų Lašinių.

Visados šviežia mėsa ir čystai (švariai) užlaikoma.

A. Kandrotas ir A. Mikalauskas

Vietoje buvusio M. Mierzwinskio.

125 GRAND STREET, kampas Berry St..

BROOKLYN, N. Y. Tel. 3359 Greenpoint.