SUSIVIENIJIMAS LIETUVIŲ R. K. AMERIKOJE.

APSAUGOS SKYRIUS.

Susivienijimas turi net septynis Apsaugos Skyrius. Pomirtinės išmokamos po 150 dol., 250 dol., 500 dol., 750 dol., 1,000 dol., 2,000 dol. ir 3,000 dol. Mėnesinės į šiuos skyrius mokama pagal narių amžių.

Susivienijimas turi taipgi ir Vaikų Skyrių, kurie moka metams $2.20. Apsaugą, jiems mirus, išmokama proporcionaliai pagal konstituciją.

S. L. R. K. AMERIKOJE
222 South 9-th Street, Brooklyn, N. Y.

GARSAS

Susivienijimo Lietuvių R. Katalikų Amerikoje Organas

Entered as Second Class Matter May 31, 1917, at the Post Office at B'klyn,N.Y. under the Act of August 24, 1912

SUSIVIENIJIMAS LIETUVIŲ R. K. AMERIKOJE.

PASALPOS SKYRIUS.

Mokantiems 25c. į mėnesį, pašalpa išmokama $3.50 savaitėje.

Mokantiems 50c. į mėnesį, pašalpa išmokama $7.00 savaitėje.

Mokantiems 75c. į mėnesį, pašalpa išmokama $10.50 savaitėje.

Mokantiems $1.00 į mėnesį, pašalpa išmokama $14.00 savaitėje.

Mokantiems $1.50 į mėnesį, pašalpa išmokama $21.00 savaitėje.

S. L. R. K. AMERIKOJE
222 South 9-th Street, Brooklyn, N. Y.

No. 19 SINGLE COPY 5¢ KETVIRTADIENIS, GEGUŽIO (May) 10 D., 1923 M. KAINA 5¢ **Vol.-Metai VII**

Italija pripažino katal. mokyklas.

ITALIJA PRIPAŽINO KATALIKŲ MOKYKLAS.

Roma, geg. 6. — Italijos ministerių taryba nusprendė pripažinti pilnas valstybines teises visoms privatinėms katalikų parapijų mokykloms. Nuo šio laiko katalikiškos mokyklos stovės lygiomis su viešomis valstybės mokyklomis.

Ikišiol katalikų mokyklų vyriausybė nepripažino. Tas mokyklas baigę vaikai be specialių kvotimų nebuvo priimami į aukštesnes valstybės mokslo įstaigas. Ateity bus kitaip.

Misionierių darbai.

Papa Pius XI Tikėjimo Platinimo Kongregacijos prefektui kardinolui Van Rossum parėdė 1925 metais, Vatikane surengti didelę katalikų misionierių darbų parodą. Ton parodon turės ineiti viso pasaulio misionierių atlikti ir atliekami darbai.

Parodoje bus atvaizdinta visatinis katalikų misijų charakteris ir sąlygos, kokiose misionieriai turi vesti savo darbus.

Paroda bus Vatikane, plote tarpe Vatikano muzėjaus ir Vatikano bibliotekos. Jei truks vietos, tai bus galima užimti kiek Vatikano daržo.

Karaliaus Vizita.

Anglijos karalius Šventąjį Tėvą aplankys gegužės 9 dieną. Po tos vizitos karalius vyks į Anglijos atstovo Vatikanui rezidencija. Tenai turės užkandį su kardinolu Gasparri.

LĖKĖ ORLAIVIU 2,700 MYLIŲ BE SUSTOJIMO.

San Diego, Cal. — Jungtinių Valstybių karinis orlaivis T—2 dviejų lakunų valdomas perlėkė visą Ameriką per 26 val. ir 50 min. Išlėkė iš New Yorko ir perlėkė į San Diego, California. Tarp vieno ir kito miesto yra apie 2,700 mylių.

ANGLIAKASIAI NELEIS MAŽINTI ALGŲ.

New Yorkas. — John L. Lewis, angliakasių unijos pirmininkas pareiškė, kad nė minkštųjų, nė kietųjų anglių kasyklų darbininkai Jungtinėse Valstybėse, užsibaigus dabartiniam kontraktui su kasykloms, neprisilims, kad ir mažiausio algų sumažinimo.

Berlynas. — Vokiečių generolas Hinderburgas pranašauja karą su francuzais.

SANTARVĖS SANTIKIAI SU TURKAIS BLOGĖJA.

Lausanne. — Santarvės konferencija su turkais kybo kai ant vištos kojos. Jos gali bile valandą sujirti. Francuzai pareiškė, jog jie tuoj pasitrauks iš konferencijos, jei turkai neištrauks savo kareivių iš Sirijos parubežių. Turkai gi griežtai laikosi savo nusistatymo.

Maskva. — Rusijos "raudonųjų popų" konferencija nusprendė taikintis prie bolševikų valdžios.

ŽUVO 100 ŽMONIŲ.

Londonas. — Iš Maskvos gauta žinia, kad Tuloj, Rusijos mieste, amunicijos dirbtuvėj kilo eksplozija, kurioj žuvo 100 žmonių.

LENKIJA TURI DAUGYBĘ VALDININKŲ.

Londonas. — Sužinoma, kad Lenkija dabar turi 690,000 valdininkų, kurių skaičiuje yra 255,000 karo valdininkai, kiti gi civiliai.

UŽDARYS VIENUOLYNUS.

Maskva. — "Gyvosios" rusų cerkvės kongresas nusprendė uždaryti ir panaikinti visus pravoslavų vienuolynus Rusijoje, kuriuose nebus susitvarkyta "komunistiniais pagrindais."

GAISRAS NEWARK'O LIETUVIŲ BAŽNYČIOJE.

Newark, N. J. — Gegužio 3 d. buvo užsidegusi lietuvių bažnyčia. Sugadinta apie už $25,000 vertės bažnyčios daiktų. Gi pačioj bažnyčioj nuostolių padaryta už $1,500.

Gaisrą pastebėjo zakristijonas, kurs pranešė klierikui Vinčui Damašui. Pastarasis, nubėgo bažnyčion ir dideliu vargu uždarė zakristijos duris, kuomi sulaikė tolimesnį gaisro plitimosi, užtai skaudžiai apdegė rankas. Klebonas, kun. Ig. Kelmelis, skubėjo išnešti Švenčiausią.

Anglų laikraščiai pastebi, kad Newarko lietuvių bažnyčia yra viena iš didžiausių ir gražiausių bažnyčių Newarke.

Shelby, Mout. — Liepos 4 d. kumštininkų čampijonas Jack Dempsey kumščiuosis su T. Gibbsonu. Užtai Dempsey gaus $300,000 dolerių.

ATŠAUKĖ PROHIBICIJOS ĮSTATYMĄ N. Y. VALSTIJOJ.

Albany, N. Y. — New Yorko valstybės legislatura, atstovų rumai ir senatas didele balsų didžiuma nubalsavo atšaukti valstybės prohibicijos įstatymą, kurs buvo įvestas 1921 metais. Pasirašius po tuo atšaukimu gubernatoriui, valstybės autoritai nieko nebeturės su vykinimu nacionalės prohibicijos dėsniu. Iš tokio įvykio "šlapieji" labai džiaugiasi, o "sausieji" rengiasi prie didesnės kovos.

LATVIJOJ GALI ĮVYKTI MINISTERIŲ KRIZIS.

RYGA. — Gegužės pirmoj dienoj tautinės-patrijotinės latvių grupės, kurios save vadina fašistais, suardė socialistų mitingus. Kilo riaušės. Daug buvo sužeistų. Socialistų partija pareikalavo nuginkluoti "fašistus", kitaip jinai atšaukianti penkis socialistų ministerius iš kabineto.

ATMETĖ VOKIEČIŲ PASIULYMĄ.

Paryžius. — Vokietijos valdžia buvo pasiulinusi santarvei 30,000,000,000 auksinių markių, kaipo atlyginimą už padarytus karo metu nuostolius. Santarvė tą Vokietijos pasiulymą be jokių svarstymų atmetė.

DIDELĖS RIAUŠĖS VARŠUVOJ.

Kopenhaga. — Gauta pranešimų, kad gegužės pirmoj Varšuvoj įvykę didelės riaušės. Penkiasdešims žmonių sužeista, šešiosdešimts areštuota.

KINŲ BANDITAI SUĖMĖ KELIOLIKA AMERIKIEČIŲ.

Pekinas. — Kinijos banditai sustabdė ekspresinį traukinį, suėmė pasažierius, kurių tarpe buvo 18 amerikiečių. Kiniečiai savo nelaisvius laiko kalnų "tvirtovėse". Keletą amerikiečių jie palcido. Sakoma, kad keleta jau nužudė. Amerikos valdžia griežtai reikalauja Kinijos valdžios, kad kuogreičiausia suimtų banditus ir paliuosuotų amerikiečius, esančius banditų nelaisvėje. Sakoma, kad banditai reikalauja poros milijonų dolerių už visus nelaisvius.

IVERTINA APDRAUDA.

New Yorkas. — Milionierius Floyd Carlisle tariasi su apdraudos kompanijomis del apsidraudimo ant trijų milijonų dolerių.

Parvžius. — Francuzai skundžiasi, kad Ruhro okupacija jiems didelių nuostolių daro.

Kapitonas Road Amundsen, orlaivio skrys per Šiaurės Poliu Norvegijon.

ŽUVO 15 ŽMONIŲ.

Havana. — Camasl, Kuboj, ant Hershey gelžkelio susimušė traukiniai. Užmušta 15 žmonių. Kilo gaisras, kuris sunaikino penkių pasažierių lavonus.

Londonas. — Anglijos valdžia rengiasi pertraukti visokius ryšius su bolševistine Rusija.

Ryga. — Rusijos bolševikų komisarų taryba nusprendė, kad patriarchas Tichon butų baudžiamas mirties bausme.

Pittsburgh, Pa. — Geg. 1 d. čia areštuota daug komunistų, tarp jų keletas lietuvių su Baltrušaičiu priešaky.

New Yorkas. — N. Y. valstybės dirbtuvėse šiais metais dirba dviejais šimtais tukstančių darbininkų daugiau, negu pereitais metais.

Konstantinopolis. — Turkijoj jau prasideda badas.

LIETUVOS GYVYBEI GELBĖTI VAJUS.

Kad apsaugojus Lietuvos gyvybę kaip nuo išorinių, taip vidujinių priešų, Amerikos lietuviai katalikai nesigaili savo aukų, kad tik užtikrinus Lietuvos katalikams laisvę ir apgynus nuo bedieviškosios vergijos.

"Lenkas, žydas bolševikas
Ir 'valstietis-cicilikas'
Lenda, skverbiasi Seiman,
Bet lietuvis-katalikas
Ten neleidžia išdavikų:
Spiria koja juos pilvan."

Kad išspyrus visus Lietuvos priešus laukan, Am. lietuviai katalikai vienos savaitės laiku suaukojo apie tukstančių dolerių.

Valio, Amerikos lietuviai katalikai, nepriklausomos Lietuvos ištikimieji vaikai! Valio, laisva Lietuva!

Aukų surinkta:

Waterbury, Conn.	$300.00
Hartford, Conn.	170.00
New Britain, Conn.	68.00
Baltimore, Md.	52.00
Ansonia, Conn.	40.00
Nuo 12 pavienių asmenų gauta	14.00
Cleveland, Ohio, D. L. K. Vytauto dr-ja	12.60
Brooklyn, N. Y., S. L. R. K. A. 134 kp.	10.00
Viso	$666.60
Pirmiau paskelbta	$5,099.06
Labų	$5,765.66

PRAKALBOS.

Lietuvos reikalais gerb. kun. B. Bumšas kalbės sekančiose kolionijose:

Gegužio 9-10-11 dd. Pittston, Scranton ir Wilkes-Barre, Pa.

Gegužio 13 d., Shenandoah ir Mahanoy City, Pa.

Fed. Sekret.

Konstantinopolis. — Žemės drebėjimas sunaikino Soulu Sela miestuką Mažojoj Azijoj.

Naujas laivyno orlaivis Z R—1 statomas Lakehurst, New Jersey.

Iš Lietuvos.

DEL KLAIPĖDOS SUTARTIES SU DIDŽIOMIS VALSTYBĖMIS.

E. Paryžius, bal. 14 d. — Derybos tarp Lietuvos Delegacijos ir Ambasadorių Konferencijos Klaipėdos klausimu šioje valandoje yra tokioj padėty:

Trys svarbiausieji derybų punktai: 1) Klaipėdos autonomijos klausimas, 2) Klaipėdos uosto sutvarkymo klausimas ir 3) Tranzito klausimas. Visi jie jau apsvarstyti komisijų posėdžiuose. Laike svarstymo pasirodė, kad palyginti lengviausias yra Klaipėdos autonomijos klausimas; užtai uosto sutvarkymo klausimu kyla skirtumų.

Balandžio 14 d., turėjo but, Komisijos plenumo posėdis, kuriame reikėjo galutinoj formoj suredaguoti skirtumai tarp Lietuvių ir Ambasadorių projektų. Šie skirtumai bus Ambasadorių pateikti kiekvieno savo Vyriausybei, t. y. Londono, Paryžiaus, Romos ir Tokijo Kabinetams, kurie, susipažinę su derybų padėtim, duos atatinkamas instrukcijas savo atstovams Ambasadorių Konferencijoj.

Gavus savo Vyriausybių instrukcijas, Ambasadorių Konferencija sušauks naują posėdį, kuriame, jeigu butų prieita prie galutino susitarimo, bus pasirašyta Klaipėdos klausimu sutartis tarp Lietuvos ir Didžiųjų Valstybių.

Kol Didžiųjų Valstybių Vyriausybės galės duoti nau jas instrukcijas savo ambasadoriams, derybose įvyks tula pertrauka, kuria Lietuvos Delegacija pasinaudodama, atvyks Kaunan nuodugniam referavimui savo Vyriausybei.

Elta. Paryžius. — Ambasadorių Komisijos pasiulymu derybos del Klaipėdos atidėtos vienam mėnesiui. Musų delegacija grįžta netrukus, dar šią savaitę.

DEL T. SĄJUNGOS NEITRALĖS ZONOS PADALINIMO.

E. Paryžius. — P. P. Galvanauskas ir Sidzikauskas balandžio 17 d. išvažiavo Ženevon į Tautų Sąjungos Tarybos posėdį, kur bus svarstomas klausimas del atidavimo Internacionaliniam Teismui Haagoje abejekcijų, kurias Lietuvos Vyriausybė yra padariusi del Tautų Sąjungos Tarybos vasario 3 d. nusprendimo dalinant neitralę zoną. Po Tautų Sąjungos Tarybos posėdžio Delegacija grįž Kaunan. Klaipėdos delegacija iš Paryžiaus išvažiavo Klaipėdon.

IŠ LENKŲ UŽPUOLIMŲ NEITRALINĖJE ZONOJE.

E. Lazdijai. — Gauta papildomųjų žinių apie lenkų kareivių užpuolimą ant Berazniką kaimo, Budvičėio vals., Seinų apskr.

Kovo 15 d., 11 val., dieną, į Berazniką kaimą atvyko daugiau per 30 lenkų, apsiginklavusių šautuvais, revolveriais, granatomis ir kardais. Apsitaisę buvo kariškais mundurais, tik ant viršaus užsivilkę pusiau civiliais rubais. Daugelis buvo, vietoj kepurių, apsirišę galvą skaromis. 16 lenkų įlko sargybai gatvėse, kiti gi nuėjo plėšti. 1) Iš Stankevičienės Monikos atėmė 3 arklius, įkinkytus į brikutę — 7000 litų vertės, visus naujus ir senus rubus, audeklus, skalbinius, kailius, šliubo žiedą, laikrodžio auksinį retežėlį, apirankį (branzoletą), 15 centn. rugių, 2 centn. kvietinių miltų, visą 5 kiaulių mėsą ir riebalus, siuvamąją mašiną, 10 metrų pirktos vilnonės medžiagos, 200 sidabrinių ir 25 auksinių rusų rublių, 14,000 vok. markių, 2,000 auksinų, 2,000 caro rublių, 10,000 auks. paskolos bonų, 10 porų pusbačių ir sudaužė visus namų baldus. Viso išplėšė už 24,522 litu vertės. Išvažiuodami liepė jos vyrui ateiti 8 valandą vakare į Krasnavo dvarą ir atnešti 200 dolerių ir 1000 litų, tai jie grąžinsią arklius. 2) Nuo Banoševičiaus Prano išplėšė porą arklių su pakinktais ir darbo vežimu, 5 moteriškus sijonus ir dvi baltas drobules — viso padaryta nuostolių už 4,500 litų. Išvažiuodami liepė jam ateiti 8 valandą vakare į Krasnavo dvarą ir atnešti 300 dolerių, už kuriuos grąžinsią arklius. Beplėšdami sudaužė kuo ne visus baldus. 3) Iš Urbanavičiaus Jono atėmė 1 arklį, 3 pudus riebalų, viršutinius ir apatinius rubus, moterišką ir vyrišką avalinę. Viso išplėšta už 3,000 litų.

Visus išplėštus daiktus lenkai skubiai, išbuvę tik apie 30 minučių, susikrovę į atimtus vežimus ir išvažiavo Krasnavo dvaro link, lenkų pusėn.

B. F. Owens iš Pennsylvanijos Universiteto, kurs augščiausia gali iššokti.

SAVAITINIS LAIKRAŠTIS
"GARSAS"
Leidžia
Susivienijimas L. R. K. Amerikoje
Išeina Ketvirtadieniais.
Prenumeratos kaina:
Metams $2.00
Pusei metų $1.00
Užsieniuose $3.00
Skelbimų kainos ant pareikalavimo.
"GARSAS"
222 So. 9th St., Brooklyn, N. Y.
Tel. Stagg 8597

LITHUANIAN WEEKLY
"GARSAS"
Published every Thursday by
Lithuanian R. C. Alliance of America
A. J. Kižis,
Secretary and Business Manager
Yearly Subscription Rates:
In United States $2.00
To Foreign Countries $3.00
Advertising Rates on Application
"GARSAS"
222 So. 9th St., Brooklyn, N. Y.
Tel. Stagg 8597

Apžvalga.

L. D. S. ORGANAS APIE APDRAUDĄ.

L. D. S. organas "Darbininkas" šiaip rašo apie apdraudos reikalingumą:

"Apsidraudimas vis labiau ir labiau įeina madon civilizuotų tautų tarpe. Tarpe amerikonų inėjo madon apsidrausti ant milžiniškų sumų. Milijonieriai apsidraudžia ant milijoninių sumų. Štai pereitos nedėlios New Yorko Times paduoda keletą milijonierių apsidraudžiusių ant milijonų dolerių. Savo gyvasti apsidraudė ant:

$5,000,000 — Jesse Lasky ir Adolph Zukor.

$4,500,000 — Rodman Wanamaker.

$4,000,000 — Pierre du Pont.

$3,000,000 — James C. Penney ir Percy A. Rockefeller.

2,500,000 J. P. Morgan, E. E. Bensinger, Henry Davidson.

Nėra reikalo daugiau tų riebiai apsidraudžiusių turtininkų įvardyti. Bet tokių yra daug. Visiems žinomas Charlie Chaplin yra apsidraudęs savo kailį ant $1,000,000. Taip-gi žinomoji judomųjų paveikslų artistė Mary Pickford yra apsidraudus ant $1,000,000.

Iš milijonierių tik John D. Rockefeller nėra ant dideles sumos apsidraudęs. Ant Edsono jo apdrauda išneša tik [illegible]00.

Kaiku ios firmos apsidraudžia savo vedėjus (manadžerius). Jonas J. Romanas, kaipo Lietuvių Prekybos B-vės prezidentas yra apdraustas ant $100,000. Šita suma pinigų teks L. Prekybos B-vei, Romanui atsiskyrus su šiuo pasauliu.

Apdraudimo reikalas tarp lietuvių dar nėra populerus. Lietuviai perpigiai tekainuoja savo kailį arba kitaip sakant perlengvai žiuri į likimą savo vaikų, savo žmonos. Lietuvio rupestis dažnai nesiekia toliau, kaip tik kad užtikrinus sau grabą.

Apdrauda reikia suprasti plačiau, negu sau grabo užtikrinimą. apdraudos tikslas siekia toliau.

Jau tas, kad milijonieriai savo kailį apdraudžia ant milijoninių sumų, rodo, kad apsidrausti yra išrokavimas. Milijoniriai apsidraudsdami ant didelių sumų ir milžiniškas sumas turi sumokėti. Na, o milijonieriai nekiš pinigų ten, kur nėra išrokavimo. Tulas darbininkas be abejonės pasakys: "Bepigu milijonieriams apsidraustі ant milijonų, kad jie valdo milijonus."

Tas tiesa, bet darbininkams niekas nepataria apsidrausti ant milijoninių sumų. Bet tukstančiai darbininkų išgali apsidrausti ant tukstantinių sumų, o to nepadaro. Teisinasi, kad nei tukstantinei sumai neištenka pinigų. Ne vienam ir nėra galima, bet tik mažas skaičius tuomi teišsiteisins, nes didžiuma tokių nusiskundėjų uztektinai randa pinigų ir tabokai ir munšainui ir kitokioms jeibėms.

Patariame broliams darbininkams ir sesėrims darbininkėms daugiau pagalvoti ir pasvarstyti apie apsidraudimą. Geriausia apsidrausti. Susivienijime Lietuvių Rymo Katalikų Amerikoje. Ta organizacija apdraudžia ir ant $3,000. Paimkite paišelį ir parokuokite, kiek jums išeitų per metus išmokėti apsidraudus ant $3,000. Ir parokuokite paskui kiek jus prarukote, kiek munšainei praleidžiate. Pamatysite, kad prarukote ir prageriate daugiau, negu išeitų apdrauda ant $3,000. Todel panaikinkite tobokos ir munšaino bilas, ir apsidrauskite. Gi blaivieji ir nerukantieji savaimi ras galimybę apsidrausti."

ĮDOMI PASAKAITĖ

Trečiame Lietuvos Katalikų Kongrese profesorius Pranas Dovydaitis, žymus musų mokslininkas, pasakė štai kokią pasakaitę:

"Kartą susirinko paukščiai ir pakėlė ginčą, kas iš jų galingiausias. Sutarė taip: kas aukščiau iškils — tas bus karalium. Susirinko į vieną gražią lygumą. Kilo. Aukščiausiai iškilo aras. Dairėsi ir mąstė, kad jis bus karalium. Bet jam iškirto šposą mažas paukštelis — karaliukas. Jis užtupė arui ant pečių ir kai aras iškilo, jis purpt nuo pečių. Bet paukščiai pirmenybės jam nepripažino. Tad jis dabar nedrįsta viešai lakioti, tik lando apie krumus. Šiam karaliukui labai panėši bedieviai ir visa modernybė, kuri yra atsiradus ne ankščiau, kaip vakar. Krikščionybė ant savo pečių yra išnešus kulturą, o šitoji modernybė visa tai nor savintis sau. Bet gi gal kilti klausimas, kodel krikščionybės priešai randa daug šalininkų. Priežastis yra tame, kad blogasis elementas eina greta su geruoju. Katalikas visur ir visuomet tur pasirodyti pavyzdingu, ryškėti pliausais ir viršenybe."

Ši pasakaitė netik įdomi, bet visiškai teisinga. Juk bedieviai nieko naujo ir nau dingo nėra sukurę. Jie tik griauja tą, ką katalikai yra padarę. Kaip visi bedieviai, taip ir musieji, lietuviškieji, labai dažnai mėgsta pasisavinti katalikų darbus ir nuopelnus.

SOCIALISTAI — VEIDMAINIAI.

M. Šleževičiaus partija, tai veidmainių partija. Pirmiausia ji vadinosi socialliaudininkai, o paskui, pamatę, kad nuo socialistų Lietuvos liaudis purtosi, žodį "social" išmetė ir pasivadino valstiečiais liaudininkais. Apie tai "Krašto Balse" rašoma:

"Praeina kiek laiko. Įvyksta Valstiečių Sąjungos suvažiavimas, kuriame liaudininkai sutinka pasiduoti mažai operacijai: jiems nukertamas priedas, pavadintas 'socialistai', priedas, kurio rusų revoliucijos metu tiek didžiavosi p. Mykolas Šleževičius ir iš kurio tiek daug gero laukė Lietuvai: jis manė ir pranašavo, kad už metų-kitų visa Lietuva būsianti socialistiška. Vargšas pranašas! Jis ėmė ir apsiriko. Lietuva ne tik kad necicilikėja, bet kas kartą labiau suka socializmui nugarą. Tam įrodyti, užtenka prisiminti faktas: pats p. Šleževičius, nemėgdamas vienatvės, ėmė teoretinai ir išsižadėjo socializmo, kuriuo tiek didžiavosi, kurio korifėjumi Lietuvoje manė buti. Apsiriko. Kada jis ir jo partijos draugai šaukėsi į 'darbo' piliečius, kad jie griebtusi visokių priemonių ir neprileistų netinkamo kandidato į prezidentus, niekas jų nepaklausė. Tai vienas nepasisekimo etapas, po kurio tuč tuojau eina ir antras.

"Jau užsimintame valstiečių liaudininkų suvažiavime buvo priimti ne viena gana fantastinga rezoliucija. Valstiečių vadokliai — liaudininkai užsigeidė, kad visos tos rezoliucijos butų realizuojamos. Be abejo nesirado žmonių, kurie butų galėję apsiimti realizuoti tai, kas Valstiečių susirinkime buvo priimta, kad demosui patikus. Vyriausybė, kokia ji ten buvo, palikta ta pati. Senos, o drauge ir naujos vyriausybės p. Šleževičius nuversti negali, nes jis su savo partija ir jos draugais — mažumoje."

Ir "Krašto Balsas" pripažįsta, kad valstiečių liaud. sąjungos lyderis M. Šleževičius lenkams ir žydams riebių pažadų davė, kad tik jie ateitų suardyti Lietuvos valdžią. "Kr. Balsas" rašo:

"Kas gi galėjo žydams ir lenkams tas garantijas duoti? Aišku, kad tik tie, kam žydų-lenkų atvykimas Seiman butinai buvo reikalingas. Kviestieji ateina. Valdžia nuversta. Kas daugiau?

"Valdžią nuvertusieji nesiima naują Vyriausybę sudaryti. Suprantama del ko: pasiėmus vyriausybę sudaryti, tuoj reikia pradėti realizuoti duoti talkininkams pažadai. O pildyti duotieji pažadai visai atviri, savo vardu ir atsakomybe, labai pavojinga, nes tokios vyriausybės pastovumas butų labai ir labai problematingas, tuo tarpu galutinas tokią vyriausybę pastačiusios partijos susikompromitavimas daugiau, negu tikras."

Socialistai, nuvertę valdžią, kitos nesidarė, nes bijojo atsakomybę imti ant savęs. Bet koks jų buvo tikslas, pasikvietus lenkus ir žydus, nuverstį valdžią, tai iki šiol nė jie patys atvirai dar nepasisakė. Mat, susitarimas su lenkais, jiems duotieji pažadai, socialistų (valst. liaud.) burnas užrišo. Jei jie neveidmainiautų, atvirai savo tikslus pasisakytų, nė vieno balso iš lietuvių rinkimuose negautų.

Toliau "Krašto Balsas" rašo:

"Jeigu publika nebutų pritarusi Seimo paleidimui, jeigu valstiečių vadokliai — liaudininkai butų buvę tikri, kad jų pusėje yra bent vienas — kitas autoritetingas balsas, tai butų buvę pamato spėti, jog liaudininkai butų paneigę teisę Seimui paleisti, tam, kas jį paleido ir butų toliau posėdžiavę."

NEŽINO AR MELUOJA.

"Vienybė" 31 Nr. su džiaugsmu sušuko, kad Lietuvos Finansinė Misija atšaukiama, nes gavusi iš Kauno nuo savo korespondento tokią žinią:

"Iš valdiškų sričių išėjo žinios, jogei Lietuvos Atstovybės raštinė New Yorke esanti panaikinama ir visi tos raštinės valdininkai, drauge su Dr. J. J. Bielskiu, atleidžiami. Visas Lietuvos Bonų biznis busiąs pavedamas Baltic States Bankui."

O jau 35 Nr. "Vienybė" rašo:

"Su Lietuvos Vyriausybės nutarimu likviduoti New Yorke buvusią Lietuvos Finansinę Misiją, prasideda panaikinimas Amerikoje Lietuvos grynai valstybinių įstaigų ir mes įžengiame į liudną ir pavojingą Lietuvos reikalų padėtį čionai Amerikoje. Kuomet kitos valstybės stengiasi šioje didelėje ir pasaulyje įtakingoje respublikoje kuodaugiausiai savo įstaigų ir konsulatų įsteigti, tuomet Lietuva pradėjo panaikinti net jau ir esančias įstaigas.

"Šitą 'likvidacijų' programą, kurią atvežė p. Čarneckis ir taip nuoširdžiai ligšioliai vykino, tik pažangieji Amerikos lietuviai iš anksto pastebėjo ir jau antri metai reiškia spaudoje galingą protesto balsą."

Ir suprask, kad nori: 31 Nr. redaktorius rašo, kad Liet. valdžia Finansinę Misiją atšaukia, o 35 Nr. tas pats žmogus jau Liet. atstovų, p. Čarneckį įtaria Misijos likvidavime. Ar "Vienybės" redaktorius visai nežino ką kalba, ar nori apmuilinti savo skaitytojų akis ir dar vieną "argumentą" pastatyti prieš Lietuvos atstovą.

Jei "Vienubė" nežinojo, o taip rašė, tai negali išsiteisinti, nes prieš skelbiant tokias žinias, pirma reikėjo ištirti. O jei tuomi norėjo "sudrožti" p. Čarneckiui, tai savo tikslo tikrai neatsiekė, nes patys "Vienybės" skaitytojai suprato, kad "Vien." redaktorius nori pameluoti, nes ir Inf. Biuras ir porą savaičių atgal pati "Vienybė" rašė, kad valdžia Finansinę Misiją atšaukia.

Be to "Vienybė" tvirtina, kad gerb. Čarneckis, likvidavęs šias įstaigas: Liet. Pil. Sąjungą, Prekybos ir Pramonės Tarybą, Lietuvos Paskolos Stotis, visokias Liet. rinkliavas ir Inf. Biurą.

Ir čia apsilenkiama su teisybe. Kiek mes žinome, tų istaigų, netik p. Čarneckis, bet nė Liet. valdžia nėra likvidavusi, nes pagalios nė p. Čarneckis, ir ne valdžia jas sukurė. Pilėčių Sąjunga ir Prekybos Taryba buvo liberalų išmislas, kurių nė valdžia, nė visuomenė neužgyrė, todel p. Čarneckiui nė nebuvo reikalo jas likviduoti. Paskolos skyriai ne likviduoti, Informacijų Biuras tebeveikia, aukas Liet. Raudonajam Kryžiui ir kitoms valstybinėms įstaigoms priimamos. Kogi daugiau "Vienybė" nori? Tik teragina savo skaitytojus dirbti ir aukoti. Iš to butų ir tėvynei ir jai pačiai sveikiau. Melais, vyrai, toli nenuvažiuosite.

Provokacija.

Jau pats žodis "provokacija" turi savy ką-tai tokio erzinančio žmogaus sąžinės dirgsnius, kadangi etimologinėje prasmėje "vocare", paima iš kito lotinų kalbos žodžio "vot", kurs reiškia ne vien tik balsą, žodį bet-gi ir šauksmą. Gi tas-pat lotinų kalbos priedėlis "pro" — reiškia už (ką). Mes, lietuviai, vartojamo taip-pat tą žodį — provokaciją, nors labai tankiai pakeičiame pagrindinį lotinų kalbos priedėlį "pro" kitais, tikrai lietuviškais priedėliais: "iš", "su" arba sakome tiesiog "provokuoti".

Mums šio, politinės riutties momentu reiktų bent mintimi nuskristi Lietuvos padangėn, arba, tariant — musų laikraščių gerą žiupsnį perskaityti, kad aiškiaus supratus ką tais dviem priedėliais norima rinkimų darbe pasiekti. Tad pabriežiame, kad, vartodami tuodu priedėliu "iš" ir "su" provokuoti, pamėginkime plačiau parodyti Lietuvos dabartinę, politinę situaciją.

Juk jau visiems žinomas faktas, kad dabar Lietuvoje eina rinkimų Seiman ruhgtynės del politinių mandatų.

Visupirma manytume, butų reikalinga pabriežti, kad partijų varžytinės yra paties gyvenimo išauklėtas kudikis. Be varžytinių nebutų partijų, o be partijų — demokratingumo postulatų. Iš kitos pusės, negalima nieku budu manyti, kad visa šalis bus tik tuomet laimingiausia, kai ją valdys viena politinė partija — pakraipa. Taip, esti kai-kuomet istorinių, pereinamųjų etapų, kada viena partija nusmelkia visas kitas, k. a., šių dienų istorijoje matome du, kits-kitam priešingu elementu, nors esmėje tą patį principą diktaturos: Italijos fašizmas ir Rusų bolševizmas. Bet tai, sakome, yra gal tik pereinamojo etapo butenybė ir pas vienus ir pas kitus, nes mus neįtikina savo butimi nei komunizmo pastovumas, nei fašizmo pat varumas. Ir vienam ir kitam turės ateiti galas, gal ir ne katastropingas, bet vis tiktai finalas.

Ką jau esame aukščiau pasakę, mes tik pabriežėme skirtumą dviejų kraštutinumų: istorija jų ne taip paini, dėstis, kieta ranka arba skaudus kumštis.

Daug keblesnė padėtis ten, kur nėr kraštutinumų. Bet yra visuomeniniam gyvenime net keliolika, kitakitai priešingų sriovių — pakraipų.

Mes, lietuviai, jeigu dar ko gero nepramokome, tai bent galime pasididžiuoti bezdžionavimu, tariant, pasekimu viso to, ką matome kitur. Pavyzdžiui, jeigu tik per anuos rinkimus nuo V-sios, Panevėžio apygardos, buvo paduota 22 sąrašų,... tai jau gana!

Kad smulkus išsiskaldymša partijomis, frakcijomis, sekcijomis yra šaliai kenksmingas, apie tai nebėra reikalo daug kalbėti.

Manytume, kad ne tiktai sodžiuje, bažnytkiemy, ar mieste, bet ir pačių inteligentų tarpe rasi daugumą, kurie nesupranta visų partijų, frakcijų, ar sekcijų nei programų, nei tikslų, nors visos šitos "skeveldros" turi ir statutus ir programus.

Pati didžioji tų visų partijų "skeveldrų" yra ir yra tame, kad valstybėje sunku valdžiai darbuotis: visos partijos norėtų buti šalies vadovybėje, bet jos negali visos tenai sutilpti... Rezultate štai kas pasidaro: partijų lyderiai išprovokuoja valdžios organus, reikšdami nepasitikėjimo valdžiai, o tuo pačiu jau suprovokuoja visos šalies gyvenimą.

Štai kad ir dabar: pažanga spaudoje, o visos kitos "skeveldros" Seime, k. a., socialistai abiejų pakraipų, draug su komunistų atstovais, žydais, net-gi tokiais lenkais priverčia valdžią atsistatydinti... Gi paskui — visomis priemonėmis per fas et nefas — rupinasi Lietuvos visuomenę suprovokuoti.

Tai savaime aišku, kad tokis pasielgimas ne tiktai šlykštus, bet ir priešvalstybinis; o tokiais atvėjais yra butinas reikalas visoj šalyj įvesti ne ką kitą, bet diktaturą.

Nors ir diktatura yra negeistinas prajovas šalies gyvenime, bet reikale jis labiau galėtų buti pakenčiamas, negu partijų rungtynės, kurios mums dabar pragaištingos.

Kad ir Lietuva prie to prieis, arba jau eina, tai aiškus dalykas, todel mes ir norėtume visuomenę apie tai ispėti, nors dar tikrų žinių nėra, kurios bus pakraipos politinės.

P. Mačiulis.

Tikybos ir Doros Kampelis

GANYTOJIŠKAS LIETUVOS VYSKUPŲ RAŠTAS TIKINTIESIEMS.

"Kas ne su manim, tas prieš mane" (Mat. 12. 30).

Tai yra musų Išganytojo Jėzaus Kristaus žodžiai, pasakyti apie visus žmones, kurie neina su juo. Jie lygiai tinka seniems ir jauniems, dideliems ir mažiems, turtingiems ir neturtingiems, galiunams ir mažutėliams. Tais Išganytojo žodžiais nurodoma žymė, ant kurios galima pigiai pažinti, kas yra Jojo priešas. Jais išreikšta am žina tiesa; ir paskutinio teismo valandą tie, kurie nebuvo su Kristumi čia žemėje, išgirs baisius Jo žodžius: Eikite šalin nuo manęs; aš jusų nepažįstu.

Žmogui nuolat tenka pasisakyti Dievui ir sau, su kuo jis eina, su Kristumi, ar prieš Jį. Ir kasdieniniame gyvenime katalikas, bet kieno paklaustas, nesidrovi pasisakyti, kas jis. Jis išpažįsta Kristų drąsiai, patvirtina savo tikėjimą darbais ir jokiu budu nestoja Kristaus priešų pusėn. Jis atsimena savo Išganytojo žodžius: Kas išpažins mane žmonių akyvaizdoje, tą išpažinsiu ir aš savo dangaus Tėvo akyvaizdoje; ir kas užsigintų manęs žmonių akyvaizdoje, to užsiginsiu ir aš savo dangaus Tėvo akyvaizdoje.

Paklausimas, su kuo jųs einate, bus duotas ir jums, mielieji Lietuvos katalikai, darant rinkimus į Seimą ir jums teks vėl pasisakyti, ar jus einate su Kristumi, ar prieš Jį. Jums bus prisiųsta lapelių su sąrašais iš jusų tarpo parinktų žmonių. Jų vieni bus apsiėmę ginti Seime artojų sodiečių ukininkų reikalus, kiti rankpelnių darbininkų, kiti bežemių ir mažažemių, kiti vėl, trumpai sakant, lietuvių tautos reikalus; bet draug tie visi turės užstoti ir tai, kas visiems tikriems katalikams Kristaus išpažinėjams yra bendra, jie stos su Kristumi, jie gins Jo šv. Bažnyčią, šv. katalikų tikėjimą, jie rupinsis, kad jusų vaikai butų visur, namie ir mokykloje auklėjami katalikiškai, kad butų palaikoma Kristaus evangelijoje paskelbta krikščioniškoji dora ir teisybė, jie rupinsis, kad Lietuva visuomet pasiliktų katalikų šalis.

Iš kitos pusės norės buti išrinkti į Seimą žmonės, kurie taip pat, kaip ir anie statysis dideliais žmonių prieteliais, žadės užtarti beturčių, bežemių, darbo žmonių teises: bet nežadės jie jums ginti to, kas kiekvienam katalikui turi buti brangiausia, katalikų tikėjimo, šv. Bažnyčios, katalikiško jaunuomenės auklėjimo; jie nestos su Kristumi, bus prieš Jį. — Gal rasis jų tarpe ir tokių, kurie, kad lengviau jus suklaidintų, vadins save krikščionimis katalikais, neblogesniais už kitus, ginsis, buk jie neina prieš katalikų Bažnyčią, buk jie palieka kiekvienam laisvę tikėti taip, kaip kas nori. Bet apie tokius Jėzus mums yra pasakęs: jus pažinsite juos iš jų darbų. Tie gi darbai žmonių, tik prisidengiančių katalikų vardu, yra jums žinomi. Jų darbai parodo, kad kaip sako šv. Povilas apaštalas, jie yra tiesiog Kristaus kryžiaus neprieteliai.

Taigi, kurį lapelį su renkamųjų vardais jus, mielieji katalikai, atiduosite rinkimų į Seimą dieną, kitaip sakant, už ką jus balsuosite, tai ir parodys, su kuo jus stojate, su Kristumi, ar prieš Jį. Jei atiduosite savo balsus tiems, kurie, apsiimdami ginti Seime jusų reikalus, patys stojate su Kristumi, tai taip išpažinsite, kad ir jus stojate su Kristumi ir norite pasilikti Jam ištikimi. Jeigu gi kas atiduos savo balsą tiems, kurie žadėjimais vilios jus nuo Kristaus, tai taip pareikš, kid ir jis pats stoja prieš Kristų.

Išrinktieji į Seimą leis įstatymus, kalbės ir veiks jusų, mielieji katalikai, vardu. Kokie jie bus, tokie pasirodysite visiems esą ir jus, kurie juos busite išrinkę.

Jau du kartu ganytojišku balsu esame kvietę jus, mielieji katalikai, dalyvauti rinkimuose ir rinkti į Seimą žmones, kurie tiktų buti dorais krašto atstovais. Bet pirmuose ir atruose rinkimuose jusų tarpe radosi nemaža tokių, kurie davė savo balsus Kristaus ir Jo Bažnyčios priešams.

Vieni taip padarė rasi delto, kad neįstengė pažinti netikrųjų pranašų, nemokėjo atskirti, kurie sąrašai yra einančių su Kristumi katalikų ir kurie yra žmonių, nors dar tebeturinčių katalikų vardą, bet einančių prieš Kristų. Ir delto jie suklydo.

Kiti gal davėsi suvilioti save gražiais, bet tuščinis žodžiais, kokių paprastai daug tenka išgirsti rinkimų metu. Jie buvo gundomi visų gyvenimo vargų pašalinimo viltimi ir visokių žemės gėrybių pažadėjimu, kaip kad buvo musų Išganytojas Jėzus Kristus gundomas piktosios dvasios, kuri "pa ėmus Jį į labai augštą kalną, parodė Jam visas pasaulio karalystes ir jųjų galingumą ir Jam sakė: Aš visa tai Tau duosiu, jei puolęs pagarbinsi mane. Bet jie nemokėjo gundytojams atsakyti draug su Kristumi: Eik šalin, šėtone! nes pasakyta: Viešpatį savo Dievą tegarbinsi ir Jam vienam tetarnausi (Mt. 4, 8—10). Jie pasidavė pagundai ir prieš savo sąžinę atidavė savo balsą Kristaus priešams.

Ne, musų mylimiausieji, taip nebeturėtų buti šiuose rinkimuose. Dabar jus jau esate įgiję daugiaus patyrimo, geriaus pažįstate bent žymiausias Lietuvoje partijas ir ko jos laikosi, ką žada ir daro Seime, protu ir prityrimu įsitikinote, kad gražųs žodžiai ir perdideli pažadėjimai baigiasi nie kais. Todel jei ir trečią kartą rinktumete žmones, einančius prieš Dievą, nenorinčius dirbti Seime valstybės darbo, leisti įstatymų, reikalingų geresniam, teisingesniam ir krikščioniškam gyvenimo sutvarkymui, jus turėtumete sunkesnę atsakomybę prieš Dievą, nebegalėdami teisintis nežinojimu ir kitų suviliojimu.

"Nebukite maištininkai prieš Viešpatį" (Sk. 14, 9) šaukė kitados žydų tautos vadas Moizė. Tuos pat žodžius sakome ir jums, mielieji katalikai. Su Dievu juokų nėra. Jo valia privalo buti šventai įvykinta. Jei sukietinę savo širdis Jo balso neklausytumete, tuomet ir ant musų gali išsipildyti Dievo žodžiai, tarti žydų tautai: "Jei manęs neklausysite ir nepildysite visų mano paliepimų, jei paniekinsite mano įstatus ir nieku versite mano nutarimus, nenorėdami daryti to, kas mano paskirta, ir ardydami mano sandarą, štai ką, aš jums darysiu: Umai jus aplankysiu neturtu ir karštligėmis, kurios užtemdys jusų akis ir sunaikins jusų gyvybę. Veltui sėsite sėklą, nes ji bus neprietelių suryta. Atkreipsiu mano veidą prieš jus, ir sukniubsite prieš savo neprietelius ir busite pavergti tiems, kurie jusų neapkenčia" (Kun. 26, 14—17).

Taigi, musų mylimiausieji, Lietuvos katalikai, prižiurėkite savo laiku, kad į rinkėjų sąrašus butų įtraukti jusų vardai, kad rinkimų vietose butų užtektinai katalikiškųjų kandidatų sąrašų; rinkimų dieną, visi, kurie turite teisės rinkti, vyrai ir moterys, seni ir jauni, visa ką palikę, stokite į rinkėjų eilę ir su obalsiu širdyje: Dievas ir tėvynė — paduokite savo balsus tik už tuos, apie kuriuos ar patys, ar iš kitų tikrai žinote, kad jie, išrinkti į Seimą, gins tenai ne tik jusų žemes, bet ir jusų dvasios reikalus, kad jie neis prieš Kristų, bet bus su juo ir jo šv. Bažnyčią, — kuriuos jusų sąžinė nė nurodys, kaipo ištikimus katalikus, neklausančius suvedžiotojų, netikrų pranašų, bet Dievo balso ir draug tinkamiausius svarbiam Seimo darbui dirbti žmones.

Įsitikinę, kad šito musų jau trečio įspėjimo tikrai paklausysite, siunčiame jums musų ganytojiškąjį palaiminimą. "Musų Viešpaties Jėzaus Kristaus malonė teesie su jumis" (Kor. 16, 23).

P. K.

KODEL

Nurimo — užmigo triukšmingi balsai,
Nugrimzdę į tylą naktinę:
Dienos palydėti sunkieji darbai —
Nuvargusi ilsias krutinė.
Tik ko gi taip blaškos ir mėtos nuožmiai,
It jurėj vilnis galingoji,
Tos manosios mintys? Kodel gi ramiai
Nemiega širdis bėdinoji?!
Tai skrieja greitolės sparnais praeigos,
Tai tamsiąją ateitį lanko:
Niekur nenurimsta jos nei valandos
Ir mane — varguolį vis tranko!
Augščiausi! Aš geisčiau po šydru švelniu
Ramybės truputį atvėsti,
Ir vėlei slidžiuoju šios žemės slėniu
Kas-kartą tolyn kelią tiesti!..

1914.

IŠ MUSŲ CENTRO

VILNIUS — IR MUSŲ SOCIALISTAI.

Musų vargų vargas ir nelaimių nelamė tai ta, kad musų visokio plauko socialistai nebebrangina tautos reikalų ir nebepajėgia jausti ir galvoti iš vien su visa tauta. Tuo jie griežtai skiriasi nuo kitų tautų socialistų, kurie, kad ir kovodami už savo socialį programą, tečiau sugeba mylėti savo kraštą ir svarbiais atsitikimais moka eiti iš vien su visa tauta. Štai, pavyzdžiui, musų Vilniaus klausimas. Jeigu musų socialistų kraujas nebutų išsigimęs, jiems skaudėtų lygiai, kaip ir mums visiems Vilniaus netekimas; jie lygiai kaip ir mes visi darytų viską, kad Vilnių atgavus.

Bet kaipgi ištikrųjų buvo ir yra?

Bevaldant Lietuvą socialisto Griniaus kabinetui, netekome Vilniaus. Jų žmogus Žukas buvo tuomet krašto apsaugos ministeriu ir nesugebėjo Vilniaus apginti, nors visa tauta butų rėmusi kovą iš paskutiniųjų.

Atėjo vėliaus Hymanso projektas. Socialistai darė spaudimo, kad pasiduoti alijantų ir Tautų Sąjungos reikalavimams. Katalikiškoji Lietuva griežtai pasipriešino. Atlaikė.

Šį pavasarį artinosi svarbi valanda, kada turėjo buti Paryžiuje rišamas Vilniaus klausimas. Jau kovo pradžioje Lietuvoje visi žinojo, kad alijantai ruošiasi tarti savo žodį del Vilniaus. Valdžia pasakė tautai: stosime už Vilnių, nepaduosime jo, tik visi iš vien mus remkite. Ta momenta pasirinko socialistai, kad įsmeigti peilį Lietuvos krutinėn.

Kovo 9 jie, pareikšdami valdžiai nepasitikėjimą — išvien su žydais, lenkais ir bolševikais, jie privertė paleisti Seimą ir atsistatydinti kabinetui. Kovo 13 Seimas buvo paleistas.

Kovo 14 Anglija, Francija, Italija ir Japonija priskyrė Vilnių lenkams.

Tauta liko lig be žado. Ilgą laiką nepasigirdo nei protesto. Ir kas gi protestuos? Valdžia atsistatydinusi. Seimas paleistas. Galvanauskas išsauktas į Paryžių derėtis del Klaipėdos. Juk tik delto ir anie neteisybių ponai pasiskubino ir Vilnių lenkams priskirti ir sunkias sąlygas del Klaipėdos padiktuoti, kad mes pajrome, kad musų ir Seimas, ir valdžia sugriuvo.

Jei musų valdžia butų buvusi stipra, Ambasadorių Taryba butų nesiskubinusi to žygio daryti. Jei ir butų padariusi, viso pasaulio sostinės valdžios butų gavusios tą pačią dieną arba ant rytojaus griežtą Lietuvos protestą. Viso pasaulio spauda butų prabilusi apie Lietuvos pasipriešinimą.

Dabar gi niekur nieko. Lietuviai tyliai. Vadinasi dar negyvi. Vadinasi nėra ko dar su jais skaityties. Lai sau miega ramiai. Po trijų ar keturių savaičių ir Amerikos valdžia, nors atsargiai, betgi pareiškė Varšuvoje savo sankciją del Vilniaus priskyrimo Lenkijai. Ir kodel gi nepareikš. Juk Lietuvos valdžia neprotestavo.

O kas gi protestuos? Valdžia išjrusi, Seimas paleistas, Galvanauskas Paryžiuje.

Tik po 19 dienų išsijudino musų senis Kaunas su protesto demonstracija. Tarsi tik po 19 dienų Lietuva pajuto, kad jai skauda. Ne! Skausmas buvo visą laiką, tik jo pareikšti nepajėgėme, nes socialistų judošiškas žygis tarsi sukaustė tautos siėlą ir širdį.

Mėginame čia išeivijoje organizuotis, šaukti į talką socialistus jau nebe vien pro testams, bet rimtam ir ištvermingam pasipriešinimo darbui. Bet Brooklyno lietuvių bandymai parodė, kad ir musų šventenybė Vilnius nebepatraukia socialistų širdžių. Jie reikalavo, kad bendrai surinktos aukos butų siunčiamos bedievių mokytojų sąjungai, kad tomis lėšomis jie galėtų varyti bedievinimo darbą.

Štai musų didysis vargas. Nebepajėgiame susivienyti. Išsigimimo prakeiksmas apėmė žymią dalį musų tautos ir delto mes lig ir baidomės naštos didumo. O betgi, išgamas pamiršę ir jų likimui juos palikę, turėsime tą naštą pakelti ir, geriau savo tarpe susivieniję, mes, lietuviai katalikai, turėsime susiganizuoti savo darbais ir aukomis nuolatinį protestą prieš 20-jo amžiaus barbarų — lenkų žygius. **Mes, lietuviai katalikai, Vilniaus neatsižadame. Lai lenkai žino tai.**

Fed. Sekr.

Pastaba. Šią musų laiškas turi buti perskaitytas iš visų bažnyčių sakyklų dvi šventas dienas prieš rinkimus.

Žemaičių Vyskupas: Pranciškus Karevičius; Antras: Seinų Vyskupas; Vilniaus Vyskupijos dalies Valdytojas: Kanauninkas Kuchta.

Atsakymas Socialistams.

5. Šmugelis.

(Tąsa)

Valstiečiai liaudininkai nenustoja kaltinę, buk esąs varomas krikščionių demokratų šmugelis. Bet nei vieno prirodymo neduoda. Tiesa, remiasi kaltinimu daktaro Puriekio, kurisai yra patrauktas teisman. Bet jo tardymas ir byla parodė, kad jisai tiktai kenčia už kitų nusidėjimus. Vagonuose, kurie buvo sulaikyti Joniškio muitinėje ir kuriuose buvo rasta sacharino ir kitų prekių, nebuvo nei vieno daikto, kurisai butų priklausęs daktarui Puriekiui. Tos prekės daugiausiai buvo Užsienių Reikalų Ministerijos ir kitų ministerijų valdininkų supirktos ir gabenamos Rusijon, kad pasipelnius. **Tie gi valdininkai ko ne visi priklausė socialistams ir Valstiečiams Liaudininkams.** Daktaras Puriekis nekaltinamas už tai, kad jisai budamas ministeriu butų varęs šmugelį savo naudai, bet kad jisai tinkamai kitų šmugelninkų neprižiurėjo, o kaip tik tie šmugelninkai, del kurių žuvo daktaras Puriekis yra žydai, socialdemokratai ir socialistai liaudininkai, nes tų partijų žmonės daugiausiai išnaudojo gerą daktaro Puriekio širdį ir visas savo kaltes ant jo suvertė.

Kad valstiečių liaudininkų žmonės mėgsta šmugelį ir moka gerai jį daryti, tai parodė istorija su sacharino gabenimu į Vilnių. Lygiai gerai parodo pragarsėjęs dabar Lietuvoje lašinių gabenimas iš Amerikos išvežant iš Lietuvos litus, o ne pirkimas jų iš ukininkų Lietuvoje, nes šie neturi kur savo kiaulių parduoti ir mėsos dėti. **Socialistų ir Valstiečių Liaudininkų vedama Koperatyvių Sąjunga sulaužė savo pasižadėjimą supirkinėti lašinius Lietuvoje iš ukininkų, o gabena juos iš Amerikos, kad tik daugiau prisiplėšus ir pasipelnius.** Socialistai, kaltindami krikščionis šmugelio varyme, beria tiktai žodžius, bet faktais nejrodo. Jiems gi galima šimtas atsitikimų parodyti, kur jie ir jų žmonės varė biaurų Valstybei ir Lietuvos žmonėms kenksmingą šmugelį, kad tiktai daugiau pinigų prisiplėšti. Buvęs Steigiamojo Seimo narys socialistas Pakalka, atstatytas iš Užsienių Reikalų Ministerijos valdininkas Vaitėkunas, valstiečių sąjungos šulas Žukas, daugelis valdininkų jvairių ministerijų, priklausančių socialistams ir valstiečiams liaudininkams ir visas lizdas valstiečių liaudininkų ir socialistų, susispietusių į koperatyvus, per kuriuos jie varo neleistinas spekuliacijas.

Kuomet valstiečiai liaudininkai kalba apie šmugelį, varomą krikščionių, tai jie daugiausiai mini Ukio Banką. Bet visos tos jų kalbos yra grynas prasimanymas ir melas, nes neįstengia parodyti nei vieno fakto, kad Ukio Bankas butų užsiėmęs kokiu nors šmugeliu ar padaręs kokį nors Valstybei kenksmingą darbą. Daktaro Puriekio bylos tardymas aiškiai parodė, kad nei Ukio Bankas, nei jo priešakyje stovintieji Broliai Vailokaičiai nėra visai imaišyti į daktaro Puriekio bylą. Iš socialistų ki pusės labai daug žmonių toje byloje yra kaltinami. Visi šmeižimai apie Ukio Banką neturi jokio pamato ir mes nematome Lietuvoje kitos įstaigos, kuri tiek daug šaliai naudos darytų, kaip Ukio Bankas. Jisai leidžia į aukštuosius mokslus apie penkiasdešimts studentų duodamas jiems stipendiją. Ukio Bankas šelpia įvairias organizacijas naudingas Lietuvai ir duoda daug aukų įvairiems Lietuvos reikalams. Galima priminti, kad ir Klaipėdos kraštą atvaduojant, pirmutinės ir didžiausios aukos buvo Lietuvos Ukio Banko. Už nusiųstus sukilėliams vagonus grudų ir miltų Ukio Bankas gavo padėkos laišką iš p. Jankaus — Sukilėlių Komiteto Pirmininko. Ukio Bankas lygiai rupinasi ukininkų buvio pagerinimu, nes jisai vienas iš visų bankų duoda ukininkams pigias paskolas, imdamas tiktai šešis metinius nuošimčius ir tų paskolų išdavimas labai didelią sumą, siekiančią net trijų šimtų tuk stančių litų. Ukio Banko nekenčia Lietuvoje žydai ir tai pilnai suprantama del ko. Žydai yra pripratę buti bankų ir prekybos karaliais, o čia atsiranda lietuvių, kurie pareina jiems į kelią ir nori užkariauti sau prideramą vietą Lietuvoje. Žydai ieško kaltininkų, kad sugriovus šią stipriausią Lietuvos finansinę įstaigą, keliančią Lietuvos ukį, prekybą ir pramonę. Džiaugiasi žydai radę talkininkus iš socialistų pusės, nes šių, kaipo lietuvių šmeižimų greičiau žmonės paklauso. Kad socialistai varo žydų darbą, galima iš to aiškiausiai matyti, jog jie, kalbėdami apie bankus, peikia ir leidžia visokias paskalas ir šmeižia tiktai Lietuvos Ukio Banką. Tuo tarpu gi apie esamus Lietuvoje žydų bankus, kurių visoje Lietuvoje yra nemažiau šimto, socialistai nieko nesako. Čia kiekvienam lietuviui yra aišku, ko jie nori pasiekti ir mes turime su pasibiaurėjimu atmesti visus esamus be jokio pamato socialistų šmeižimus ir melus.

6. Žemės reforma.

Socialistai ir Valstiečiai Liaudininkai baugina, buk Krikščionys Demokratai, o ypatingai Ukininkų Sąjunga, norį palaidoti žemės reformos įstatymus.

Ir šitas jų pasakymas, kaip ir daugelis kitų ne kas kita, kaip grynas prasimanymas ir šmeižimas. Ne liaudininkai, bet krikščionys demokratai, budami Steigiamąjame Seime daugumoj, išleido žemės reformą ir rupinasi jį vykinti. Jei jie butų ėję prieš žemės reformą, jie butų galėję tą įstatymą visai atmesti. Niekas ir niekuomet neparodė, kad Krikščionys Demokratai arba Ukininkų Sąjunga butų norėjus šį įstatymą nukreipti blogon pusėn. Nuo pačios pradžios, nuo to įstatymo išleidimo, ligi šiai dienai Krikščionys Demokratai, Ukininkų Sąjunga ir Darbo Federacija su visu smarkumu rupinasi ir reikalauja, kad žemės reformos įstatymas butų vykinamas ir kad dvarai butų dalinami kuogreičiausia bežemiams ir mažažemiams.

O ką mes matome iš liaudininkų pusės? Valstiečių Liaudininkų vadas ir galva ponas Šleževičius, budamas Seimo nariu ir turėdamas tam tikrą įtaką ministerijose ir teismuose, kaipo partijos vadas stoja ginti dvarininkų bylas ir, už gerą atlyginimą, gatavas padaryti viską, kad tiktai iš dvarininkų nebutų atimami dvarai. Yra visa eilė nusiskundimų iš valstiečių pusės, kaip jie tapo dvarininkų nuskriausti su pono Šleževičiaus pagalba. Lenkai dvarininkai, valstiečių liaudininkų galvą ir vadą poną Mykolą Šleževičių laiko geriausiu savo prieteliu ir vadina tiesiog — pan Michal. Šleževičius yra pragarsėjęs gynimu lenkų dvarininkų bylų, sukeliančių didžiausio pasipiktinimo ir nepatenkinimo iš lietuvių pusės.

Antras **Valstiečių Liaudininkų šulas dvarininkas Vileišis sugalvojo net "štuką", kad savo dvarus išgelbėjus. Jisai pasiuntė Žemės Reformos Komisijai prašymą, kad neimtų jo dvarų ir nedalintų valstiečiams, jisai padavė sumanymą padaryti jo dvaruose naujos mados miestą, kokio dar**

(Tąsa ant 4 pusl.)

LUCKY STRIKE CIGARETTE

GERIAUSI CIGARETAI!!

Palanga-Lietuvos Kurortas.

Kam iš lietuvių nėra girdėta Palanga, jei jau ne kur kitur, tai bent iš dainelės:

"Ant marių krašto, Palangos miestelis,
Ten kur gyvena broliai žemaitėliai,
Ten augštas kalnas Birutė vadintas,
Žalioms pušelėms visas apsodintas."

Palanga turėtų buti žingeidi kiekvienam lietuviui net istorijos žvilgsniu, nes čionai yra gimtinė musų garbingos atminties Birutės, matutės Didžiojo Lietuvos Kunigaikščio Vytauto. Čionai prie pat Palangos miestelio, pačiam pajury, gražiam šilely, yra augštas kalnas Birutė vadinamas. Kada lietuviai buvo dar pagonais, kada degė amžina ugnis garbei Perkuno. Birutė, neturtingo žvėjo (žuvininko) duktė, budama didelio padorumo mergaitė, buvo pakviesta tuom laikinių kunigų buti vaidelyte, amžiną ugnį kurianti Perkuno garbei. Birutė sutiko buti vaidelyte ir buvo jau kandidatė į vaidelytes.

Kunigaikštis Keistutis, lankydamas — apžiurėdamas Baltiko pajurį, sutiko Birutę prie šio kalno. Birutės grožis, padorumas pagavo kunigaikščio širdį ir tapo pakviesta buti sužiedotine, kuri ir davė — išauklėjo Lietuvai tą didžiai garbingą vyrą, Didyjį Kunigaikštį Vytautą. Mat ir senovėj ir dabar, tik didelio padorumo motinos išauklėja žmonijai žymius žmones.

Ant viršaus Birutės kalno yra graži muro koplytėlė. Šone kalno yra urvas, labai dideliais akmenais sklepintas. Šiam urve buvo Liurdės akmeninė stovyla. Ši stovyla išbuvo rusų laikais ir vokiečių okupacijos metu, tik musų "broliams" latviams Palangą užgriebus ši stovyla tapo sudaužyta.

Palangos lietuviai didėsėse tautinėse šventėse (k. t. Jungtinėms Valstybėms pripažinus Lietuvą de jure) paroduoja iki Birutės kalnui, čionai sakoma prakalbos, išpudžiais dalinasi su močiute Birute, o kai kada koplytėlėj ir pamaldos laikomos.

Čionai yra ir daugiau istorinių žymių. Kaip žinom, Palanga ant Baltikos juros kranto. Senovėj čionai buta Lietuvos uosto, nes dar ir dabar yra juros pakraščiu akmenų siena, apie kilometro ilgio, nuo kranto apie 150 ar 200 metrų atstu ir apie 1½ metro žemiau paviršiaus vandens. Žinoma, kad 1705 m. švedų kariuomenė, padedant rusams užėmė Palangą, švedų karalius XII, darydamas sutartį su lenkais panaikino uostą. Nuo buvusio uosto einant į miestelį yra keletas pylymų, už kurių musų prabočiai pasislėpę gindavosi nuo priešų puolančių Lietuvą iš juros per uostą.

Baltikos pajuris.

Vienintėlis didžiosios Lietuvos miestelis Baltiko pajury — Palanga. Nuo Palangos į šiaurę už 18 kilometrų Latvijos siena. Netoli nuo latvių sienos yra upė Šventoji. Šioj upėj dabartiniu laiku Lietuvos valdžia rengiasi statyti žuvinį uostą. Medžiagą del uosto statymo jau pradėjo vežti. Nuo Palangos iki latvių sienai gyvenimai šuvargusių žvėjų, nes nesant uosto didesnių laivų negali įsitaisyti, nėr kur išvažiuoti, o mažais laiveliais retai į jurą įvažiuoti gali. Tankiai Lietuvos žvėjai naktimis žiburius mato svetimų žvėjų musų pakrantėse ir seilę ryja kai latviai ar kiti kaimynai jiems priklausančias žuveles gaudo, nes jie turi didelius laivus ir gali drąsiai po jurą važinėti, nebijodami audrų. Žemė ukininkavimui čionai visai bloga — smėliuota. Čionai yra daug girių.

Į Pietus nuo Palangos, Klaipėdos krašto siena (kuri tik šiandien panaikinama) už 2 kilometrų. Čionai visa pakrante yra labai gražus pušynėlis, šiam pušyne ir Birutės kalnas. Tarp Palangos miestelio ir šilo, čionai randasi apie 30 vilų, nekurios pusėtinai gražios. Pajury ir juroj baltas gražus smėlis. Juros pakraštys visai negilus, į vandenį nuo kranto čionai galima eiti daugiau, negu 100 metrų. Maudytis čionai yra labai patogu, nes vanduo į jurą gilyn, kai kitur, suvis netraukia, o tankiausia juros bangos eidamos nuo juros meta į krantą. Man neteko girdėti, kad čionai kas besimaudydamas butu prigėręs. Juros krantai čionai vien tik iš mažų kalnelių, kas maudantiems daro labai didelį patogumą. Vandeny bebunant nušali, išėjęs ant kranto, prie pirmo kalnelio pasirinkai puse, kur vėjas neužpučia ir saulė kepina ir tysok kol saulės spinduliai įšutins, kol pasinorės eiti į jurą paplaukti ir taip per visą diena. Net ir vėsioj dienoj už tokių smėlio kalnelių nuo vėjo pasislėpus šalčio nejauti, ko kitose jurių maudyklėse negalima daryti, nes nėra tokių smėlio kalnelių, išėjus iš vandens nėra kur pasislėpti nuo vėjo, drebulys pagauna. Juros vanduo čionai vos biskutį surus, į burna gavus tokio priklumo nedaro, kaip maudynėse New Yorko pajury. Gražus šilas taipgi daro daug patogumo del pasivaikščiojimo.

Kurortas sveikatos žvilgsniu.

Žinovai sako, kad Baltikos juroj yra daug mineralinių druskų. Vanduo, garuodamas iš juros, jungiasi su pušyno kvapsniu ir smėlio kalneliais Palangos Kurorte. Ta kombinacija labai sveika esanti žmonių organizmui. Palangoj nėra, žinoma, jokių epidemijų. Gydytojų pripažįstama, kad Palangos kurortas gydo šias ligas: vaikus skrupulingus, rachtingus, silpnus; suaugusiems plaučių silpnybes, vidurių ligas, ligotus nutukimus, moterų ligas ir daug kitų. Beto, čionai labai geras poilsis po sunkių ligų ir nuo darbo nusilpusiems žmonėms. Prieš karą Palangoj svečių budavo pilna iš Rusijos, Lenkijos ir kitų šalių, nors Palangos kurortas suvis mažai ofišuojamas ir komunikacija buvo labai nepatogi, 12 ar 15 mylių iki gelžkeliui. Dabar gelžkelis tik už 12 verstų.

Palanga karo metu ir dabar.

Palanga prieš karą daugiausia užsilaikė iš svečių suvažiavusių vasaros metu. Per karą miestelis labai daug nukentėjo nuo vokiečių šaudymų nuo jurių pusės. Čionai daug buvo sušaudyta kurorte vilų ir miestely namų. Vokiečiams Palangą apleidus bermontininkai buvo užpludę, po bermontininkų latviai. Vos treti metai kai lietuviai čionai šeimynininkauti pradėjo. Karo metu čionai žmonelės labai nuvarginti. Nuvarginti ir visi Lietuvos žmonės, nors daugeliui ir labai reikalingi poilsiai sveikatai pataisyti, bet nesant reikalingų išlaidų, neperdaug Palangos kurortą lankė. Tiesa, kiek daugiau apsilankė pereitą vasarą, bet toli gražu ne tiek, kiek budavo prieš karą. Kadangi miestelis ir kurortas per septynis metus buvo karo padėty ir okupantų rankose, tai viskas buvo labai apleista: vilos, namai, gatvės, prekyba ir tt. Paskutiniais metais kiek pradėjo tvarkytis, bet daug dar ko truksta. Čia amerikiečiai su kapitalais, su prityrimais vertelgoms progų yra: geram duonkepiui, mėsininkui, laikrodininkui, pienininkui ir kitokiems vertelgoms. Čia gera proga amerikiečiams ir vakacijas praleisti. Nes visas pragyvenimas daug pigesnis, negu Amerikoje, o gamtos gražumu, gal visam pasaulv tokiu nėra.

Neprošali butu ir S. L. R. K. A. pasvarstyti apie prieglaudos įsisteigimą Palangoj. Žinau, kad buvo projektai apie ukės pirkima Amerikoj del besveikančių narių. Man rodos, kad verčiau butu Susivienijimui įsigijus kokią vilą Palangoj del narių. Pagalvokit!

Klaipėdą prijungus prie Lietuvos, bus daug geresni patogumai Palangoj. Klaipėda didelis miestas, su amerikoniška kultura, su puikiu uostu, su gerais ukiais Klaipėdos krašto, o čia viskas prie pat Palangos, nes į Klaipėdą iš Palangos tik 22 kilometrai plentu.

Amerikiečiai grįžtanti turėtų turėti ir Klaipėda domėn, nes čionai greičiau aprimtų, negu kitam kuriam Lietuvos miestely.

A. Staknys. Palanga.

(Tąsa nuo 3 pusl.)

Lietuvoje nėra, kokio žinoma nei jis niekad nestatys. Planai sudaryti lengva ir jisai tuos planus pristatė Žemės Reformos Komisijai, kuri, žinoma, iš to sumanymo tik pasijuokė.

Dvarininkas-vokietys baronas Tornau iš Žarėnų valsčiaus — valstiečių liaudininkų vadas sulaužė Žemės Reformos įstatymą: pardavinėja dvarus ir stengiasi nuominininkus nuvaryti. Žemės Reformos Valdyba kelia prieš jį bylą.

Dar butų galima prirodyti daug pavyzdžių, kad ne krikščionys demokratai, bet valstiečiai liaudininkai ir jų vadai stengiasi ar tai pasipelnyti iš Žemės Reformos įstatymo, vesdami bylas, kaip Šleževičius, ar apsaugoti savo dvarus nuo porceliacijos, kaip dvarininkas ir Kauno Miesto Burmistras Vileišis. **Krikščionių Demokratų ir Ukininkų Sąjungoje nėra nei vieno žmogaus, kas butų priešingas žemės reformai ir negali but jie priešingi, nes jų tarpe nėra kam dvarininkų reikalų ginti.** Jie visi yra ukininkų vaikai ir jų tarpe nėra dvarininkų. Ukininkų Sąjunga savo tarpan dvarininkų nepriima, savo organizacijos priešakyje neleidžia jiems buti ir Ukininkų Sąjungai priklauso tiktai žmonės, kurie turi nedaugiau kaip aštuoniasdešimts gektarų žemės. Daugiausiai Ukininkų Sąjungos narių, tai yra ukininkai, turintieji nuo penkių ligi dvidešimts penkių gektarų žemės. **Nėra ir negali buti užtatai baimės, kad Krikščionys Demokratai arba Ukininkų Sąjunga galėtų truk dyti žemės reformos vykinimą.**

7. Pašalpos Žemės Ukio Draugijoms.

Valstiečiai Liaudininkai garsina, kad Krikščionys Demokratai atmetę Seimo Finansų ir Biudžeto Komisijoje pašalpas, skiriamas Žemės Ukio Draugijoms. Jie sako, kad Krikščionys esą priešingi, kad kiltų Lietuvos ukis.

Krikščionys Demokratai viena tenori — kad Valstybės pinigai, sunkiai ukininkų uždirbami ir sudedami mokesčių pavydale, eitų Valstybės, o ne biznierių šmugelninkų reikalams. Tiesa, komisijoje atmesta pašalpa Žemės Ukio Draugijoms. Bet kokios tos **Draugijos? Draugijos, kurioms buvo atmesta pašalpa, tai buvo ne kas kita, kaip Valstiečių Liaudininkų kromelis. Prisidengę Žemės Ukio Draugijos vardu Valstiečiai Liaudininkai butų gavę apie pusę milijono litų ir tuos pinigus tikrai butų suvartoję ne Lietuvos ukio pakėlimui, bet savo partijos reikalams.** Atmetę tas "dovanas", kurias norėjo sau pasigriebti Valstiečiai Liaudininkai, Krikščionys Demokratai Lietuvos ukininkų nenuskriaudė ir jų tikrų reikalų neužmiršo. Tuos pinigus, kuriuos turėjo gaut vieni socialistai su grafu Zubovu priešakyje, paskirstė taip, kad eitų visos Lietuvos reikalams. **Butent Seimo Komisija paskyrė šimtą tukstančių litų nau jakuriams išskolinti, tai yra padėtų tiems, kurie gauna žemės pagal Žemės Reformos įstatymą.** Kitą šimtą tukstančių paskyrė pienininkavimo pakėlimui Lietuvoje. Neliko nuskriaustos ir Žemės Ukio Draugijos. **Joms paliktą pusė milijono litų.** Bet tie pinigai turi buti išduoti visoms Žemės Ukio Draugijoms, o ne vienai socialistų Žemės Ukio Draugijai. **Užtatai Valstiečiai socialistai ir pyksta, kad Valstybės pinigai nepateko jų kešenin. Lietuvos gi visuomenė turi džiaugtis, kad Seimas ir Krikščionys Demokratai rupinasi visos Valstybės ir visų ukininkų reikalais.**

8. Druskos, cukraus ir žibalo monopolis.

Liaudininkai sako, kad Krikščionys norėję įvesti Valstybei kenksmingą druskos ir žibalo monopolį.

Čia yra dvi netiesos. Pirma, nėra aišku ar butų kenksminga druską, cukrų ir žibalą, atvežamus iš užsienių, jei pardavinėtų juos pati Valstybė, o ne pirkliai. Gal kaip tik tie daiktai butų pigesni, jeigu juos pardavinėtų Valstybė, nes butų išvengta daug tarpininkų, kurių kiekvienas nori pasipelnyti.

Antra. Netiesa kad Valstiečiai Liaudininkai sutrukdė šį įstatymą įvesti. Kaip tas įstatymas buvo Seime, žydų ir lenkų atstovų dar nebuvo ir nuo Krikščionių Demokratų ir kitų krikščioniškų partijų priklausė ar įstatymą priimti, ar atmesti. **Krikščioniškos frakcijos turėjo tada daugumą ir įstatymo sumanymas buvo atmestas Seime ne Valstiečių Liaudininkų nuopelnais, bet Krikščioniškųjų frakcijų balsais.**

9. Vilniaus praradimas.

Žinia, kad Vilnius Tautų Sąjungos atiduotas lenkams atėjo tik tuomet, kai tapo paleistas Seimas. Vilniaus atidavimas lenkams yra begalo skaudus smugis Lietuvai. Mes niekad su tuo Tautų Sąjungos nutarimu nesutiksime ir tol kovosime, kol Vilnius nebus musų. **Tą žino ir numano gerai visa Tautų Sąjunga, nes darant sprendimą del Vilniaus, anglų atstovas pareiškė, kad šis sprendimas nesąs galutinas. Vilniaus klausimo sprendime nieko naujo neįvyko. Tapo patvirtinta tiktai, kas pasidarė esant Ministerių Kabineto Pirmininkui Griniui ir Krašto Apsaugos Ministeriui Žukui. Jau tada mes praradome Vilnių ir didžiausiu to praradimo kaltininku yra niekas kitas, kaip liaudininkai, kurių šulai Grinius su Žuku laikė savo rankose tas pajėgas, nuo kurių priklausė Vilniaus išgelbėjimas.** Krikščionys Demokratai aiškiai matė, kad Žukas nėra tinkamas Krašto Apsaugos Ministeris. Krikščionys Demokratai prašyte prašė ir reikalaute reikalavo, kad valstiečiai liaudininkai šį netinkamą žmogų, jų partijos pastatytą, kuogreičiausia atimtų. Nežiurint į didžiausius Lietuvos pralaimėjimus liaudininkai buvo užsispyrę ir išėjo visa pusė metų deryboms su jais, kol galutinai sutiko Ministerį Žuką atšaukti. Bet jau buvo pervėlu, nes Vilnius buvo lenkų paimtas ir prie Lenkijos priskirtas. **Krikščionys Demokratai visuomet matė aiškiai, kad Liaudininkai stato savo partijos reikalus aukščiau už Valstybės reikalus ir kad išvengus daug šalies nelaimių priversti buvo imti patys vieni valdžią į savo rankas. Kad ne ministerio Žuko nemokėjimas tinkamai eiti savo priedermių ir ne liaudininkų užsispyrimas, kada jį reikėjo pašalinti, šiandien Vilnius gal butų buvęs musų rankose.** Pirmutinį sykį, kaip turėjome Vilnių, jį atidavė bolševikams, o paskui lenkams "Pažangos" šulai: Smetona, Yčas, Voldemaras, pabėgdami nuo bolševikų saujalės, kai tie dar kokį šimtą verstų nebuvo prisiartinę prie Vilniaus. Antrą kartą kaip turėjome Vilnių savo rankose, **atidavė jį lenkams liaudininkų šulai Grinius su Žuku. Krikščionims Demokratams tenka tik tai šias labai skaudžias Lietuvai klaidas taisyti ir jie tai daro. Krikščionių Demokratų rupesčiu ir pastangomis paimta Klaipėda ir tiesiog traukte traukta iš lenkų nasrų. Reikia tikėti, kad Krikščionių Demokratų pastangomis, atėjus patogiam laikui; bus paimtas ir Vilnius, kaip buvo Klaipėda paimta.**

(Daugiau bus)

SKAITYK ir GALVOK

ALKOHOLIS KENKIA GYVULIŲ IR AUGALŲ GYVYBĖMS.

Pavyzdin, bandymai buvo daromi ant augalo, taip vadinamojo anglų kalboje YEAST PLANT — mielinis augalas, kuris po vienuolikos valandų išdavė 2091 akytę. Pridėjus jam atmiešto 001% alkoholio, akyčių skaičius sumažėjo lig 1091 m.; pridėjus prie to 01% atmiešto alkoholio, akyčių skaičius sumažėjo lig 992; su 1% atmiešimu skaičius akyčių nupuolė lig 852; o pridėjus atmiešiman 5% alkoholio, akyčių skaičius nukrito lig 69.

Londono daktaras Kestenven darė panašius bandymus ant gyvulių kuno akyčių; aiškiai parodo, kad alkoholis yra nuodai visoms veislinėms gyvybėms. Žiurėdamas į akytes per mikroskopą palieja vandeniu atmieštu su alkoholio 1%, pamato, kaip pasidaro narkosis (migdąs gaivalas) ir patenka keletą valandų. Padvigubinus atmiešimą alkoholio 2% pasirodo mirtina įtekmė, kuri taip umai pasidaugina, jog visas akytes padaro sustingusiomis. Kai-kurios nustoja gyvybės, kitos už valandos atgyja. Nuo 4% atmiešto alkoholiu vandens didžiuma akyčių visai netenka gyvybės. Nuo 5% visos akytės netenka gyvybės. Šitas bandymas galimas yra pakartoti kiekvienam, kurs moka vartoti mikroskopą.

Yra dar vienas budas darymo bandymų, kuriuo gali naudotis mokyklų mokiniai — pradinių mokyklų vaikai. Puodai pripildyti žemės ir tos pačios sėklos pasodintos ir vienos palaistomos tyru vandeniu, o kitos laistomos vandeniu atmieštu 1%, 2% alkoholio. Nors prižiurimos po kitais žvilgsniais visai vienodai, augimas buva visai skirtingas.

Sėklos palaistomos tyru vandeniu išaugo tvirtos ir buinios, išleido pumpurus, o anos, laistomos alkoholizuotu vandeniu, skurdžiai augo ant kiek daugiau alkoholio buvo joms duodama, ant tiek skurdžiau jos augo. Daug jų laistomų 1% atmiešalo, nustojo gyvybės visai ir padžiuvo.

Buvo daromi bandymai net ant žuvų įpylus alkoholio 1% į prudą, kame augo žuvys. Žuvys umai sugrimzdo į dugną ir jei nebutų perneštos į tyrą vandenį, butų visos išgaišusios.

Buvo daromi bandymai su vištos kiaušiniais, kuriuos palaikius dvi valandi atmiešale 5% alkoholio, o kitus palaikius per tiek jau laiko juos alkoholio putose, peras gyvybės kiaušinio tapo nužudytas.

Turint atmintyje alkoholio jėgą naikinimo ir žudymo gyvybių perų (germ), jo kenksmingą gaišinimą riebumo medžiagos, jo kibimą prie degio (oxygen) ir jo smarkų krypimą prie vandens ir atmenant kokiu budu medicinos mokiniai yra priėję prie šitų mokslo išvadų, galime lengvai suprasti jo įvairias perkeitas (permainas) ir sąlygas jo veikmių, o tuo budu daug geriau suprasime girtuoklystės padėtį.

Tam, kas gerai supranta girtybės nelaimę, abstinencija arba pilnoji blaivybė yra ir turi buti neaprašoma ir neapsakoma laimė.

Pilnasis Blaivininkas.

---

siam, dabar grįžtančiam Amerikon. Gal savo skatikais ir savo pa žįstamųjų padėsite darbe, nes atsimainius musų pinigams visai mažai turime. Iš anksto sakome visiems aukotojams širdingai ačiu.

Bažnytinis Komitetas,
Pirm. **Kun. J. Narvila.**

1923 m., 8 d. sausio.

P. S. A. Simanavičius sugrįžęs į Ameriką ir turėdamas įgaliojimus sutvėrė komitetą del pabaigimo Šimonių bažnyčios intaisymo. Komiteto nariai Amerikoj: A. Simanavičius, pirmininkas, kasierius K. Zulonas, iždo globėjas A. Savičius, raštininkas J. Uldukis. Aukas siųskite kasieriaus vardu: R. Zulan, 366 W. Broadway, So. Boston, Mass.

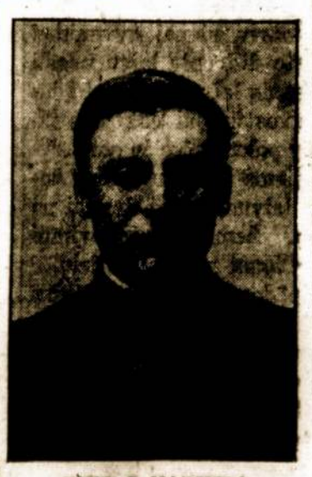

KUN. J. NARVILA,
Šimonių klebonas. Atvykęs į Šimonius 1919 m. rado tik pelenus iš bažnyčios, o šiandien, nors sienas jau įrengė, o daugiau nebegali pradėti taisyti, nes markė nupuolus, žmonės visai nubiednėjo, neišgali daugiau aukoti bažnyčiai. Tokiu budu kreipiasi į brolius amerikiečius, kad nors su tulais centais prisidėtų užbaigti bažnyčią.

AL. SIMANAVIČIUS,
grįžęs į Ameriką, išgyvenęs Lietuvoj 12 mėnesių. Gyveno Jaudžiunų kaime ir permatęs dalykus sugrįžo. Šimoniečiai ir kiti prijausdami katalikai kas mums yra šian dien reikalingiausia, prisidėkim visi del užbaigimo nuo karo laiko sunaikintos bažnyčios.

Gerbiamieji Šimoniečiai, jus visi esat gimę tam kampely ir jųs visi turite tėvus, brolius ir seseles, kurie laukia musų bažnyčios ir trokšta jusų pašalpos. Musų parapijonų Jungtinėse Valstybėse siekia virš 300. Prisidėkim visi prie to darbo ir stengkimės paaukoti nors 2 valandų uždarbį.

Gerbiamieji, jeigu kas didesnę sumą aukų norite siųsti, tai prašom leist ant klebono vardo, o mažesnes aukas galit siųst į musų komitetą, pažymėdami kasieriaus vardą.

Iš aukų duosim jums visiems atskaitą per laikraščius, kas kiek aukojo Lietuvoj ir Amerikoj. Kasieriaus antrašas: K. Zulonas, 366 W. Broadway, So. Boston, A. Simanavižius, pirmininkas, 366 W. Broadway, So. Boston, Mass.

A. Simanavičius.

ATSIŠAUKIMAS Į ŠIMONIEČIUS IR KITUS DORUS KATALIKUS.

Šimonys. — Nors jus esate toli šiandien nuo savo gimtosios gušteles, nuo tėvų, brolių ir seselių, vi-gi jaučiatės, ilgėjatės ir meilėjatės savo šalimi. Jau nekartą gyvendami Amerikoje, dvasioje parskrendate į savo numylėtus namelius, nes pats Tverėjas įteikė mums tą meilę. Nekartą girdėjote per laikraščius, laiškus ir iš pažįstamųjų, kad musų kampelį aplankė apščiai karo nelaimės, neskaitant kitų nelaimių, tapo karo sunaikyta Šimonių bažnyčia, kurioje dauguma iš jusų yra apturėję visų brangiausiąją žmogui dovaną — krikštą, tapote joje apšviesti ir sustiprinti Kristaus dvasia ir dora. Darbštus ir dori jusų tėveliai, broliai ir seselės jau atstatė visus bažnytinius triobėsius ir pačią bažnyčią. Tik lieka išpuošti ir įrengti vidų, tris altorius, sakyklą, klausyklas ir siehas išmušti lentomis, o gal ir ištepliuoti. Tai-gi, kreipiamės į jus, tarpininkaujant Aleksandrui Simanavičiui, iš Juodžiunų kilu-

---

Atmink kad negyvensi amžinai ir ateis diena, kada reikės palikti savo draugus, kurie jeigu norėsi gyvendamas, kad atmintų, tai atmins. Prisirašyk prie Susivienijimo Lietuvių Rymo Katalikų Amerikoje. Jisai nikad nepamirš Tavęs.

Kaip yra gerai, kada sergantį atlanko kas nors artimas ir suraminimui jo atneša jam dovanų. Prisirašyk prie Susivienijimo Lietuvių Rymo Katalikų Amerikoje ir kuomet sirgsi, gausi tą dovaną.

SIVIENIJIMO LIETUVIŲ RYMO KAT AMERIKOJE DABAR GERIAUSIA PROGA RASYTIES PRIE SU-

---

S. L. R. K. A. KUOPŲ RAŠTININKŲ ADRESAI.

1. KINGSTON, PA. Jonas Kučinskas, 238 Slocum St.
2. FOREST CITY, PA. Pranas Stanevičius, Box 436
3. ELIZABETH, N. J. Juozas Matuza, 67 Pine St.
4. SHENANDOAH, PA. T. P. Križanauskas, 132 E. Center Street.
5. FOREST CITY, PA. J. Kaniušauskas, Box 143.
6. PLYMOUTH, PA. Pranas Poškaitis, 50 Vine St.
7. PITTSTON, PA. J. F. Pocevičia, 77 Mill Str.
8. CLEVELAND, OHIO. A. Ivinskas, 8400 Medina Ave.
9. BRIDGEPORT, CONN. P. Brilevičius, 53 Park Terrace
10. PHILADELPHIA, PA. Pranas Jazdauskas, 94 Moore St.,
11. WATERBURY, CONN. Kun. J. Valantiejus, 46 Congress Av
12. RANSHAW, PA. A. Mareinkevičius, P. O. Box 143,
13. BALTIMORE, MD. P. Benevičius, 34 S. Fremont St.
14. WILKES-BARRE, PA. Vl. Seilius, 474 E. South St.
15. CHICAGO, ILL. K. Krutulis, 2714 Emerald Ave.
16. CHICAGO, ILL. V. Kazakevičius, 1532 N. Paulina St.
17. WILKES-BARRE, PA. Silv. Peleckis, 45 Sheridan St.
18. TAMAQUA, PA. V. Ciplijauskas, 404 Spruce St.
19. NORTHAMPTON, MASS. J. Vaičiulis, 15 Day Ave.
20. PHILADELPHIA, PA. P. Grajauskas, 3580 Salmon St.
21. SO. BOSTON, MASS. A. Jarošiutė, 440 E. 6-th St.
22. KENOSHA, WIS. Pov. Jusius, 307 N. Congress St.
23. HASTINGS, PA. A. B. Udičius, Box 65,
24. MINERSVILLE, PA. K. Lapinskas, 511 Lytle St.
25. MINERS MILLS, PA. Pranas Dovydas, 6 W. Sheridan St.
26. LEWISTON, ME. M. Cereškevičius, 46 No Name Pond.
27. MINERSVILLE, PA. J. Mikutavičius, 321 St. Francis St.
28. LUZERNE, PA. K. Šarka, 369 Vaughn Street,
29. CUMBOLA, PA. A. Čižiauskas.
30. SCRANTON, PA. Vincas Mardosa, 1733 Brick Ave.
31. MAHANOY CITY, PA. Jonas Žernauskas, 518 W. Pine St.
32. ANSONIA, CONN. Povilas Sabulis, 15 Star St.
33. CHICAGO, ILL., J. Janušauskas, 10625 Lafayette Ave.
34. CINCINNATI, OHIO. Mart. Grant, 835 W. Liberty St.
35. McKEES ROCKS, PA. Motiejus Paulauskas, 413 Stadium St
36. NEWARK, N. J. A. Biskis, 184 New York Ave.
37. OREGON CITY, ORE. P. Vaitkevičius, Box 44.
38. HOMESTEAD, PA. P. Matukonis, 423 E. 4-th Ave.
39. CHICAGO, ILL. A. Abromavičius, 6026 Lafayette A.
40. SHENANDOAH, PA. P. Lenkauskas, P. O. Box No. 52
41. WORCESTER, MASS. M. E. Milienė, 2 Marion Ave.
42. BROOKLYN, N. Y. T. A. Krušinskaitė, 59 Ten Eyck St.
43. PORTCHESTER, N. Y. J. Ivanauskas, 318 Chapel St.
44. HAVERHILL, MASS. A. J. Saukis, P. O. Box 682.
45. PAQUONOCK, CONN. M. B. Juškas, Lock Box 24.
46. SUGAR NOTCH, PA. V. Šimkonis, 751 Main St.
47. MT. CARMEL, PA. S. Petruškevičius, 304 S. Beech Str
48. CICERO, ILL. J. Casas, 1412 So. 48th Ct.
49. READING, PA. J. Pautienius, 237 S. 8th St.
50. CLEVELAND, OHIO. P. Janušaitis, 6517 Bonna Ave.
51. SILVER CREEK, PA., S. Sužiedėlis, Box 26.
52. LAWRENCE, MASS. P. Baltuškonis, 6 Elm St.
53. SHAMOKIN, PA. P. Kuzma, 205 E. Commerce St.,
54. GRAND RAPIDS, MICH. Juozas Naudžius, 1350 Broadway Av.
55. BERNICE, PA. S. Stasevičia, Box 196 Mildred, Pa.
56. WILKES BARRE, PA., A. J. Žekas, R. D. 1, Box 71.
57. EXETER BOROUGH, PA. S. Makštutis, 165 Schooley Ave.
58. CURTIS BAY, MD. A. B. Radauskas, 2 Hazle St.
59. GALITZIN, PA. P. Jogis, P. O. Box 345
60. BAYONNE, N. J. S. Krašinskas, 118 W. 27-th St.
61. DURYEA, PA. Jonas Maculskis, 126 Dixon St.
62. SHEBOYGAN, WIS. O. Stauskienė, 1718 So. 7th St.
63. YOUNGSTOWN, OHIO. P. Bukana, 4½ State St. Struthers, Ohio
64. SO. BETHLEHEM, PA. J. Kumpauckas, 1251 Mechanic St.
65. PATTERSON, N. J. J. Spranaitis, 113 Montgomery St.
66. Elizabeth, N. J. P. Saroka, 136 Pine Street,
67. RACINE, WIS. J. S. Kesminas, 815 Park Ave.
68. PANA, ILL. P. Zakarauskienė, 14 W. Dewitt St.
69. ASHLEY, PA. A. Slaviskas, 51 Wyoming Street.
70. OLD FORGE, PA. S. Malinauskas, P. O. Box 111.
73. HUDSON, PA. P. Marčiukonis, 13 W. Stanton St.
74. SHAFT, PA. Mačnis Ignas, Box 126
75. WANAMIE, PA. Katrė Sakviečiutė, 59 Main St.
76. GIRARDVILLE, PA., Jurgis Užupas, 118 Ogden St.
77. LUZERNE, PA., Vincas Montvilas, 147 Kelly St.
78. DU BOIS, PA. Rev. M. J. Urbonas, 301 State St.
79. GLEN LYON, PA. Ant. Rutkauskas, P. O.
80. EYNON, PA. Jon. Jokubaitis, P. O. Box 587
81. NORWOOD, MASS. Pr. Kudirka, 31 Franklin St.
82. ST. LOUIS, MO. F. Švedas, 1215 Missouri Ave.
83. SCRANTON, PA. St. Valašinas, 186 Charles Street.
84. MERIDEN, CONN., Ben. Raiselis, 51 Hicks St.
85. CHICAGO, ILL. M. Šiaučiūnas, 5143 S. Paulina St.
86. PORTAGE, PA. Petras Bužukas, 727 Prospect St.
87. PITTSBURGH, PA., K. Lukoševičiūtė, 1438 Fayette St.
89. HARTFORD, CONN. P. Jesmantas, 513 Zion Street
90. W. HAZLETON, PA. Juozas Sergalis, 651 Peace St.
91. WATERBURY, CONN. J. Vaičiunas, 64 John St.
92. BENTLEYVILLE, PA. Jonas Šileraitis, P. O. Box 435.
93. EASTON, PA. J. J. Skirmantas, 1342 Pine St.
95. SO. BOSTON, MASS. P. P. Mikalauskas, 248 W. Fourth St.
96. GILBERTON, PA. A. Lauruševičius, P. O. Box 43.
97. WESTFIELD, MASS. K. V. Masaitis, P. O. Box 18.
98. WORCESTER, MASS. Jonas M. Vieraitis, 157½ Vernon St.
100. CHICAGO, ILL. Jurgis Lobikis, 2320 So. Leavitt St.
101. CHICAGO, ILL. A. Banaitis, 1906 S. Union Ave.
102. DUQUESNE, PA. B. Jakubauskas, 40 N. 3rd St.
103. ROCHESTER, N. Y. J. Kovas, 146 Weeger St.
104. NORTH ADAMS, MASS. St. Bajorynas, 6 Ballow St.
105. BRADDOCK, PA. J. Saparauskas, 843 Washington Av.
106. NEW YORK CITY, N. Y. Z. Maksvitas, 357—16th Street. Brooklyn, N. Y.
108. MASPETH, L. I., N. Y. K. V. Brusokas, 20 Hull Ave.
109. NEWBRITAIN, CONN. S. Adomaitis, 22 Woodland Street.
110. ATHOL, MASS. K. Monstis, 96 Hempstead Pl.
111. PLYMOUTH, PA. Kun. S. J. Strueckus.
112. CUDDY, PA. J. Miekunas, Box No. 552
113. WILBURTON, OKLA. J. Galickienė, Box 564.
114. NANTICOKE, PA., Petras Matukevičė, 235 Mosier St.
115. BROOKLYN, N. Y. J. Zajankauskas, 262 Front Street.
116. NEW HAVEN, CONN. V. Zavorskas, 175 Niccoll Str.
118. GIRARDVILLE, PA. A. Mačis, 232 B. Street.
119. MANCHESTER, N. H. J. Vaičiunas, 141 Manchester St.
120. BURLINGTON, N. J. J. Jenolis, 7 W. Broad St.
121. SPRINGFIELD, ILL. Ben. Gabalis, 1612 E. Carpenter St.
122. GREGGS, PA., Antanas Valukonis, Box 47.
123. DORRISVILLE, ILL. K. Usauskas, P. O. Box 166.
124. E. PITTSBURGH, PA., A. Jonikienė, 142 Morning Side Av.
125. EXPORT, PA. S. Kandrotas, P. O. Box 109
126. COALDALE, PA. J. Baccevičius, Philip St.
127. CAMBRIDGE, MASS. P. Radaitis, 711 Cambridge St.
128. SO. OMAHA, NEBR. A. Levanavičius, 3416 V. St.
129. GARY, IND. Alex. Rukas, 1521 Garfeld Street.
130. ST. CLAIR, PA. Stasys Radževičius, P. O. Box 52.
131. WESTERNPORT, MD. W. Veisengoff, Box 572.
132. PHILADELPHIA, PA. J. Pranaičiutė, 3654 Richmond St.
133. E. VANDERGRIFT, PA. Antanas Martuzas, Box 605.
134. BROOKLYN, N. Y. A. J. Kižis, 222 So. 9th Street.
135. BROOKLYN, N. Y. K. Dumblys, 480-a Chauncey St.
136. WATERVLIET, N. Y. J. Grigaras, 2420 8th Ave.
137. ROCKFORD, ILL. Victor Anučauskas, 1005 So. 3rd St.
138. PITTSBURGH, PA. K. Sakauskas, 2024 Carson Street.
139. BRIDGEWATER, MASS. Veronika Deksnienė, 211 Oak St.
140. CARBONDALE, PA. K. Kadišius, 89 Upper Powderly St.
141. MONTELLIO, MASS. Tadas M. Couble, 163 Ames Str.
143. NO. ABINGTON, MASS., P. Dravinskas, 61 Battery Street.
144. FREELAND, PA. J. Novalskis
146. SPRING VALLEY, ILL. P. Ivanauskas, 112 S. 4th St.
149. HAMMOND, IND. A. Tamkutonis, 15—155th St.
151. WESTVILLE, ILL. A. Vendelskis, 220 Walnut St.
152. MONTREAL, CANADA. P. Saviekas, 319 Chateauguay St.
153 WILKES BARRE, PA. F. Amšėjus, 208 Boland Ave., Lee Park.
154. AURORA, ILL. Wm. Soris, R. D. 2, Box 180.
155. SCRANTON, PA. V. Balinskas, 1716 Price St.
156. CHARLEROI, PA. A. Čarnauskas, 828 Crest Ave.
158. PITTSBURGH, PA. K. Moceika, 2003 Carson St.
159. LOPEZ, PA. V. Grušauskas, Box 158.
160. CHICAGO, ILL. V. Paukštis, 4602 So. Fairfield Ave.
161. COLLINSVILLE, ILL. J. Rudinskas, 600 N. Guransey St.
162. GARDNER, MASS. Juozas S. Petrauskas, 15 Limerick St
163. CHICAGO, ILL. P. Gailius, 6535 So. Washtenaw Av.
164. SO. MANCHESTER, CONN. Povilas Vasiliunas, 147 Spruce St.
165. KEARNEY, N. J., Mamert. Kauklis, 243 Hoyt Street.
166. MIDDLEBORO, MASS. K. Drevinskas, 14 Lane Street.
168. KEWANEE, ILL. V. Skirius, 526 No. East St.
169. SIOUX CITY, IOWA. J. Rašimas, 2507 Carr Road.
170. NIAGARA FALLS, N.Y. J. Genys, 336 19th St.
171. DETROIT, MICH. J. Dambrava, 9850 Russell St.
172. CASTLE SHANNON, PA. J. Blazevičia, Box 314
174 BROOKLYN, N. Y. M. Tulaba, 17 Powers Street.
176. INDIANA HARBOR, IND. J. N. Eisminskas, 1611 Broadway
177. WAUKEGAN, ILL. A. J. Sutkus, 1007 — 8th St.
178. AKRON, OHIO. J. J. Antanavičius, 447 Grant St.
179. E. ST. LOUIS, ILL. K. Rutkauskas, 1514 No. 23rd St.
180. ALLIANCE, OHIO. A. Žilinskas, 1403 E. South St.
181. CHICAGO, ILL. Juozapas Jonikas, 4540 So. Wells St.
182. FITCHBURG, MASS. A. Steponavičius, 6 Baltic Lane.
183. PITTSTON, PA. Jonas J. Sevets, 147 No. Main St.
184. NEWTON UPPER FALLS, M. Burokiutė, 16 Abbott St. (Mass.
185. SO. BOSTON, MASS. Kazys Povilaitis, 85 Baxter Street
186. SELTZER CITY, PA. Petras Linauskas, P. O. Pottsville, Pa.
188. ALBANY, N. Y. St. Matulaitis, 171 Third St.
189. POCOHONTAS, ILL. L. Levanavičius, Box 234.
190. DETROIT, MICH., K. Daunis, 9078 Russell St.
191. DAYTON, OHIO. J. Mikalauskas, 179 Alton Ave.
192. TARIFFVILLE, CONN. J. Steponaitis, 70 R. F. D. Simsbury, Conn.
193. LIVINGSTON, ILL. F. Jurkonis, Box 689.
194. INKERMAN, PA. St. Dubickas, 45 Main Street.
195. MOON RUN, PA. Ant. Kapnavičius, Box 24.
196. PLYMOUTH, PA. A. Urbonavičius, 329 River St.
197. ELIZABETH, PA. A. Vasiliauskas, Box 282
198. SHAMOKIN, PA. J. Lukonis, 300 So. 7th St.
199. BECKMEYER, ILL. A. Vaikšnoras, P. O. Box 32.
200. LINDEN, N. J. J. J. Liudvinaitis, Box 411.
202. CHICAGO HEIGHTS, ILL. A. J. Bendorius, 1402 Green St.
203. BRONX, N. Y. J. A. Činga, 845 Jennings St.
204. ROCKDALE, ILL. A. Moneika, 617 A. Meadaw Ave.
205. WASHINGTON, CONN. E. Krikščiunas, Box 166.
206. PEORIA, ILL. J. Gažauskas, 414 Henry Str.
207. WEST FRANKFORT, ILL. V. A. Jakubauskas, 413 N. Bryan St
209. KINGSTON, PA. A. Agurkis, 92 Center St.
210. GLEN CARBON, ILL. S. Ambrozaitis, Box 95.
211. MOLINE, ILL. Bolesl. Kersnauskas, 426—10th Str.
212. PLAINS, PA. Antanas Jonika, 58 St. James St.
214. MELROSE PARK, ILL. P. Valuckas, 1007—21st Ave.
215. WILSON, PA. S. A. Venckunas, Box 235.
216 NO. MANCHESTER, CONN. Pranas Abraitis, Box 215
218. GRANVILLE, ILL. A. Kaspariavičius, Box 561
220. TOWER CITY, PA., M. Sneževičienė, 743 W. Grand Ave.
221. LA SALLE, ILL. K. Milašius, 220 Sterling Street.
223. HUDSON, MASS. A. Siedlavičius, 16 Winter St.
224. TILDEN, ILL. Fr. Lenktys, Box 43.
225. DICKSON CITY, PA. J. Vaičaitis, 110 Brick Street.
226. WEST HAZLETON, PA. J. Bučinskas, 924 Winters Av.
227. PORT WASHINGTON, WIS. S Jankunas, 315 Washington St.
228. NASHUA, N. H. K. J. Nadžeika, 7 South Street.
229. CORN,CREST, Wilkes-Barre, Pa. J. Mažeika, 164 Park St., Corn Crest.
230. DETROIT, MICH. S. Atkočiunas, 8303 Lane Street.
231. E. MOLINE, ILL. A. Saučiunas, 2307½ 5th Ave.
232. ELMIRA, N. Y. Matas Mizeris, 1079 College Ave.
233. PORT GRIFFITH, PA. A. Radžiunas, 83 A. Brigds Str. Port Blanchard, Plainsville, Pa.
234. NANTICOKE, PA. Stan. Venclavičius, 247 E. Ridge St.
235. COLUMBUS OHIO. Kazys Preidis, 1858 So. 6th St.
236. KANSAS CITY, KAN. B. Strumila, 822 Reynolds Ave.
237. NO. AMHERST, MASS. Kaz. Bieliauskas, P. O. Box 95.
238. WARRIOR RUN, PA. K. Kasieliunas, 317 Chestnut Str.
239. MOCANAQUA, PA. Abraitis Jonas, P. O. Box 144
240. RHONE, PA. Petras Grigas, 404 Perry Street.
242. BRANFORD, CONN. J. Mazgelis, 74 Main St.
243. AMSTERDAM, N. Y. Juozas Mačiulis, 5 Dean Street.
244. WYOMING, PA. Juozas Cižauskas, 127—6th St.
245 SCHENECTADY, N. Y. Z. Poškus, 14 Mohawk Ave.
246. GREENFIELD, MASS. N. Urnežis, 185 Conway Street.
247. PALMERTON, PA. Jonas Visockis, 642 Hazard St.
248. BATAVIA, ILL. J. Keršulis, 99 S. Prairie St.
249. MOUNDSVILLE, W. VA. P. Ališauskas, 1508 4th Street.
250. CLINTON, IND. K. Naujokaitis, 237 N. 6th St.
251. MINDEN, W. VA. J. Česna, Box 113.
252. ROCKFORD, ILL. A. Getautas, 1602 Cunningham St.
253. STEUBENVILLE, OHIO. V. Birštonas, P. O. Box No. 87
254. PITTSBURGH, PA. J. Navalinskas, 3449 Ligonier St.
255. HARVEY, ILL. Petras Daknis, 15807 Lathrop Ave.
256. BENTON, ILL. J. Lazauskas, P. O. Box No. 483
258. SOUTH BEND, IND. P. Vasilius, 629 N. Johnson St.
259. SHENANDOAH, PA. M. Jusinckas, 25 N. Gilbert St.
261. SHADYSIDE, OHIO. Ant. Supienis, Box 48, Belmont Co.
262. HAZLETON, PA. M. Dulinskas, 27 S. Poplar St.
263. HAZLETON, PA. J. Antanavičius, 728 E. 1st St.
264. DORCHESTER, ILL. J. Danus, Mine No. 4
265. DETROIT, MICH., P. Kaziekas, 3839 Vinewood Ave.
266. OGLESBY, ILL., J. Vaičiukinas, L. Box 137.
267. HERRIN, ILL., T. Danila, 1100 So. 16th Street.
268 KULPMONT, PA., Vincas Varnelis, P. O. Box 14.
269. STRUTHERS, OHIO., K. Stupinkevičius, Box 945.
270. BINGHAMPTON, N. Y., Dom. Vanagas, 15 Lake Ave.
271. SIMPSON, PA., M. Janionis, 61 Owega St.
272. TAYLORVILLE, ILL., S. Augaitis, Box 292.
273. PROVIDENCE, R. I., Antanas Nadzeika, 45 McDonough St
274. SAGINAW, MICH., J. Koncevičius, 1115 Wisner Str.
275 BRANCH, MICH. M. Litvaitis, R. No. 2, Box 72.
276 JOHNSTON CITY, ILL., S. Čikas, 208 So. Washington Av.
277. BLISSVILLE, L. I., N. Y. S. A. Mikšis, 94 Greenpoint Ave.
280 HUDSON, N. Y. Jonas Jankauskas, 229 Robinson St.
281 MECHANICSVILLE, N. Y. Juozas Sekis, P. O. Box No. 34
282 PORT CARBON, PA. V. Šitkauskienė, Port Carbon, Pa.
283. PERTH AMBOY, N. J. S. Šilalis, 687 Elizabeth St.

SIVIENJIMAS LIETUVIŲ RYMO KATALIKŲ AMERIKOJE
1886
LITHUANIAN R. C. ALLIANCE of AMERICA

CENTRO RAŠTINĖ, ORGANO "GARSO" REDAKCIJA IR ADMINISTRACIJA:
222 SOUTH NINTH STR., BROOKLYN, N. Y.
Tel. Stagg 8597

CENTRALĖ VALDYBA:

Kun. J. J. Ambotas, Dvasios vadovas, 53 Capitol Ave., Hartford, Conn.
Jonas G. Milius, Pirmininkas, 1910 Carson St., Pittsburgh, Pa.
Juozas B. Šaliunas, Vice-Pirmininkas, 222 South Ninth St., Brooklyn, N. Y.
Antanas J. Kižis, Rašt., Organo Administratorius ir knygius, 222 South Ninth St., Brooklyn, N. Y.
Juozas Stulgaitis, Iždininkas, 122 South Meade St., Wilkes Barre, Pa.
Jurgis Tumasonis, Iždo Globėjas, 366 Broadway, Boston 27, Mass.
Juozas P. Mačiulis, Iždo Globėjas, 222 South Ninth St., Brooklyn, N. Y.

TEISMO KOMISIJA:

J. Tumelis, 178 Hillside Ave., Edwardsville, Pa.
A. Valečkis, 39 Park Terrace, Bridgeport, Conn.
M. Kerbelis, 366 Broadway, Boston 27, Mass.
A. Domeika, 2337 Catalpa Ave., Brooklyn, N. Y.

LABDARYBĖS KOMISIJA:

Kun. K. Skripka, 316 Prospect St., Binghamton, N. Y.
Julė Poškienė, 224 Greenwich Street, Philadelphia, Pa.
K. J. Krušinskas, 222 South Ninth St., Brooklyn, N. Y.

APŠVIETOS KOMISIJA:

Kun. F. Kemėšis, Caldwell Hall, Catholic University, Washington, D. C.
Kun. Dr. I. Česaitis, 2334 S. Oakley Ave., Chicago, Ill.
Kun. V. Taškunas, 22 Chapel St., Norwood, Mass.
A. Aleksis, 815 N. 8-th St., Springfield, Ill.
S. Atkočiunas, 8303 Lane Ave., Detroit, Mich.

A. L. R. K. FEDERACIJOS TARYBOS NARIAI:

L. Šimutis, 222 South Ninth St., Brookyn, N. Y.
K. J. Krušinskas, 222 South Ninth St., Brooklyn, N. Y.

IŠ KUOPŲ DARBUOTĖS

NEWTON FALLS, OHIO.

Susitvėrė nauja S. L. R. K. A. kuopa. Balandžio 12 d. išrinkta valdyba. Povilas P. Bražinskas pirmininkas, Antanas Daunis pagelb., Povilas Saračinskas raštininkas, P. Saračinskas neapsiėmė raštininku, tai išrinktas iždininku. Raštininku išrink tas laikinai P. Bražinskas. Vaikų skyriun įstojo Izabelė Saračinskiutė, 9 metų.

Gegužio 13 dieną nauja kuopa šaukia mitingą, 2 val. po pietų, pas iždininką P. Saračinską. Meldžiame visus lietuvius, vyrus, moteris, merginas ir vaikinus prisidėti prie naujos S. L. R. K. A. kuopos.

P. Bražinskas.

CONN. APSKRIČIUI.

S. L. R. K. A. Conn. apskrio suvažiavimas įvyks 13 d. gegužio, Hartford, Ct., sesijos prasidės 1:30 p. m., Šv. Trejybės parapijos svetainėj, 41 Capitol Ave. Nors daug yra kuopų šiame apskrity, bet ne visos imdavo dalyvumą suvažiavimuose, yra labai pageidaujama, kad visos kuopos prisiųstų atstovus, nes suvažiavime daugiausia kreipiama domės del pagerinimo kuopų, ypatingai silpnesniųjų.

A. J. Pateckis, rašt.

PRANEŠIMAS.

Šiuomi pranešam, kad S. L. R. K. A. Bostono apskričio suvažiavimas bus gegužio 27 dieną, 1923 m., Šv. Kazimiero lietuvių parapijos salėj, 41 Providence St., Worcester, Mass., sesijos prasidės 1 val., tuoj po pamaldų. Taigi gerb. kuopos malonėsit išsirinkti atstovus ateinančiuose susirinkimuose. Rinkit sumaniausius asmenis, kad mes galėtume ką-nors naudingo nuveikti del musų brangios organizacijos ir patys del savęs.

Meldžiam visų apylinkių miestelių atleisti nors po vieną atstovą, kaip tai iš Fitchburg, Mass., Gardner, Mass., Hudson, Mass., Athol, Mass., Northampton, Mass., Westfield, Mass., Bostono apylinkės ir Nashua, N. H. Dar daugumas kuopų nepriguli prie apskričio, tad stengkitės prigulėti. Kurios kuopos prigulite, malonėkite užsimokėti mokestis po 5 c. nuo nario.

Apskr. pirm., J. Versiackas,
Apskr. sekr., J. M. Vieraitis.

LEWISTON, ME.

Bal. 28 d. S. L. R. K. A. 36 kp. buvo parengusi balių. Kadangi pasitaikė labai lietinga diena, tai žmonių atsilankė neperdaugiausia. Programą išpildė mažos mergaitės, kurios padainavo jau kiek seniau dainuotas daineles, bet puikiai išėjo.

Nedėlioje, bal. 29 d. aplankė mus su prakalbomis ir judomais paveikslais iš Klaipėdos krašto liet. sukilimo gerb. dailininkas A. Žemaitis. Prakalbas sakė lietuvių Šv. Baltramiejaus Dr-jos salėje, o judomus paveikslus po prakalbų parodė svetimtaučių Y. M. C. A. salėj. Per prakalbas buvo renkamos aukos del Liet. Šaulių Sąjungos. Aukų surinkta $68.70.

B. Mitkaitė.

Kuopų Susirinkimai

Moundsville, W. Va. — 249 kp. susirinkimas bus 13 d. gegužio. 2 val. po pietų, bažnytinėj salėj. Meldžiu kiekvieną narį atsilankyti ir užsimokėti savo prigulinčias duokles ir taipgi meldžiu atsivesti naujų narių.

P. Ališauskas, rašt.

Cambridge, Mass. — 127 kp. mėnesinis susirinkimas įvyks gegužio 13 d., tuoj po pamaldų, bažnytinėj salėj, ant Wendsor St. Gerbiamieji nariai ir narės, malonėkite visi susirinkti ir užsimokėti mėnesines duokles, tapgi ateidami atsiveskite ir naujų narių.

P. Radaitis, rašt.

Niagara Falls, N. Y. — 170 kp. mėnesinis susirinkimas bus 13 d. gegužio, 2 val. po pietų, parapijos name. Meldžiu visus kuopos narius atsilankyti ir naujų atsivesti.

J. Gienis, rašt.

Worcester, Mass. — 98 kp. susirinkimas bus gegužio 13 d., bažnytinėje salėje, tuojaus po sumos. Meldžiu visų narių pributį, nes turime svarbių reikalų aptarti apie busimą apskričio suvažiavimą ir priėmimą svečių. Daugumas nesilankot ant susirinkimų, tas labai negerai, jeigu mes kur prigulim, tai musų priedermė ir dalyvauti ant susirinkimų.

J. M. Vieraitis.

Minden, W. Va. — 251 kp. susirinkimas bus 13 d. gegužio, 2 val. po pietų, pas Antaną Žemaitį, 235 S Str. Prašau visų narių atsilankyti ir užsimokėti užsilikusias duokles.

J. Cesna, rašt.

Akron, Ohio. — 178 kuopos susirinkimas bus 13 d. gegužio, Šv. Petro salėj, tuojaus po mišių. Malonėkite visi nariai atsilankyti ir savo duokles užsimokėkite, kad nebutumete skolingais. Ir nepamirškite nors po vieną naują narį atsivesti. Susimildami malonėkite visi susirinkti, nes bus daug svarbių reikalų užbaigti.

J. J. Antanavičius, rašt.

Westfield, Mass. — 97 kp. mėnesinis susirinkimas bus 13 d. gegužio, toj pačioj vietoj, tuoj po sumai. Yra prašoma visų narių ateiti ant susirinkimo ir duokles užsimokėti. Taipgi primena tiems nariams, kurie kituose miesteliuose gyvenate, nes jau esate skolingi už kelis mėnesius. Jeigu jums nepatogu atvažiuoti į susirinkimą, tai galite prisiųsti mėnesines duokles per paštą.

K. V. Masaitis, rašt.

Porth Amboy, N. Y. — 283 kp. susirinkimas bus gegužio 13 d. Malonėkite visi nariai ateiti ir naujų atsivesti.

Rašt.

Ind. Harbor, Ind. — 176 kp. susirinkimas bus gegužio 20 d., pirmą valandą po pietų, bažnytinėje salėje, 3901 Fir Street.

Rašt.

St. Louis, Mo. — 82 kp. mitingas bus 20 d. gegužio, tuoj po pamaldų, bažnytinėj salėj.

Rašt.

Reinerton, Pa. — 220 kuopos susirinkimas bus 13 d. gegužio, 2 val. po pietų, Kaspučių svetainėje.

M. Šaisevičienė, rašt.

Phila, Pa. — 10 kuopos mėn. susirinkimas bus 13 d. gegužio, bažnytinėj salėj.

P. Jasdauskas, rašt.

Albany, N. Y. — 188 kuopos susirinkimas bus 13 d. gegužio, tuoj po pamaldų, Šv. Jurgio par. salėj. Visi nariai malonėkite ateiti, nes turime daug svarbių reikalų aptarti. Užsimokėkite mėnesines duokles ir naujų narių atsiveskite.

St. Matulaitis, rašt.

Youngstown, Ohio. — 63 knop. susirinkimas bus 13 d. gegužio, 2 val. po pietų, liet. par. klobonijoj, 923 Sheby str. Visi nariai ateikite užsimokėti savo duokles ir naujų narių atsiveskite. **Rašt.**

New Britain, Conn. — 109 kp. susirinkimas bus 13 d. gegužio, tuojaus po sumai, Šv. Andriejaus par. salėj, kampas Church ir Stanley St.

S. Adomaitis, rašt.

New Philadelphia, Pa. — 51 kp susirinkimas bus 13 d. gegužio, 1 val. po pietų, bažnytinėj salėj.

Silv. Sužiedėlis, sekr.

Kingston, Pa. — 209 kuopos susirinkimas bus 13 d. gegužio, 2 val. po pietų, bažnytinėj salėj.

A. Agurkis, rašt.

Nashua, N. H. — 228 kuopos susirinkimas bus 13 d. gegužio, bažnytinėj salėj, tuoj po pamaldų.

K. J. Nadzeika, rašt.

Mahanoy City, Pa. — 31 kp. susirinkimas bus 13 d. gegužio,

J. Žernauckas, rašt.

N. S. Pittsburgh, Pa. — 87 kp. susirinkimas bus 13 d. gegužio, parapijos mokyklo.

Elzbieta Lukoševičiutė.

Elizabeth, N. J. — 3 kuopos susirinkimas bus 13 d. gegužio, 4 val. po pietų, mokyklos kambariuose. Visi nariai kviečiami ateiti ir naujų narių atsivesti.

J. Matuza

Castle Shannon, Pa. — 172 kp. susirinkimas bus 13 d. gegužio, 2 val. po pietų, pas Jurgį Malinauską.

Gardner, Mass. — 162 kuopos susirinkimas bus 13 d. gegužio, 1 val. po pietų, Robillard salėj, 104 Parker str.

S. J. Petrauskas, rašt.

Amsterdam, N. Y. — 243 kuop. susirinkimas bus 13 d. gegužio, tuoj po sumos, bažnytinėj salėj. Visi nariai susirinkit. **Rašt.**

R. Tuminskas, rašt.

Alliance, Ohio. — 180 kuopos susirinkimas bus 13 d. gegužio, 1 val. po pietų. **Rašt**

Swoyers, Pa. — 77 kuopos susirinkimas bus 13 d. gegužio, 2 val. po pietų.

V. Montvila.

Bridgeville, Pa. — 112 kuopos susirinkimas bus 13 d. gegužio, tuoj po pamaldų, Šv. Antano par. salėj. **Rašt.**

Newark, N. J. — 36 kp. susisusirinkimas bus gegužio 14 d., vakare, lietuvių salėj, 180-2 New York ave. Visi nariai nepamirškite ateiti ir užsimokėti savo duokles, kad neliktumet suspendotais. Atsiveskite ir naujų narių prirašyti.

P. Vileikis, rašt.

Rockford, Ill. — 252 kuopos susirinkimas bus gegužio 20 d., Šv. Elzbietos name, 1505 S. Main str., 3 val. po pietų.

A. Getautis, rašt.

Chicago, Ill. — 100 kuopos susirinkimas bus gegužio 20 d., 1 val. po pietų, Aušros Vartų parapijos salėj. **Rašt.**

Batavia, Illinois. — 248 kuop. susirinkimas bus gegužio 20 d., **Rašt**

Chicago Hgts, Ill. — 202 kp. susirinkimas bus gegužio 20 d., 1 val. po pietų, bažnytinėj salėj.

A. J. Bendorius, rašt

W. Fichburg, Mass. — 182 kp. susirinkimas bus 13 d. gegužio, 8 Boltie Lane, 2 val. po pietų, ant kurio visi nariai privalot susirinkti, nes turime išrinkti delegatus į Bostono apskričio suvažiavimą 27 d. gegužio, prie tam ir kitokie reikalai. Malonėkit sueit į paskirtą laiką.

R. A. Steponavičius.

Waterbury, Conn. — 11 kp. susirinkimas bus 13 d., gegužio, 1 val. po pietų, senosios mokyklos kambaryje. **Rašt.**

Jonas — Kas drąsesnis, ar Lietuvos žydelis, ar lietuviškas cicilikėlis?

Petras — Aš manau, kad jie abudu lygiai yra drąsus.

Jonas — Kaip tai? Nesuprantu.

Petras — Jie abudu lygiai bijo kryžiaus ir švęsto vandens; abudu lygiai bijo kunigų, tik cicilikas labiau jų nekenčią; abudu lygiai garsiai rėkia — laikykite vagį — kai kam iškrausto kišenius; abudu mėgsta laisvą meilę, tik vienas del biznio, kitas del savo malonės; abudu bijo ir nekenčia Kristaus mokslo ir krikščioniškos civilizacijos.

Jonas — Tai atrodo, kad jie gana artimi giminės, jei ne iš nosies, tai bent dvasioje. Na, o pasakyk, koks skirtumas tarp Lietuvos lenko ir musų cicilikėlio?

Petras — Kad gi visai nedidelis jų tarpe skirtumas. Nebent tik tas, kad vienas kibizuoja lenkiškai, kitas šneka lietuviškai. O šiaip jau ta pati išsigimėlio siela ir budas, tas pats judošiškumas, ta pati Lietuvos neapykanta, tas pats dairymasis, kam čia parsidavus. Tik vienas saldžiai dusauja į Varšuvą, kitas seilę varvina į Maksvą.

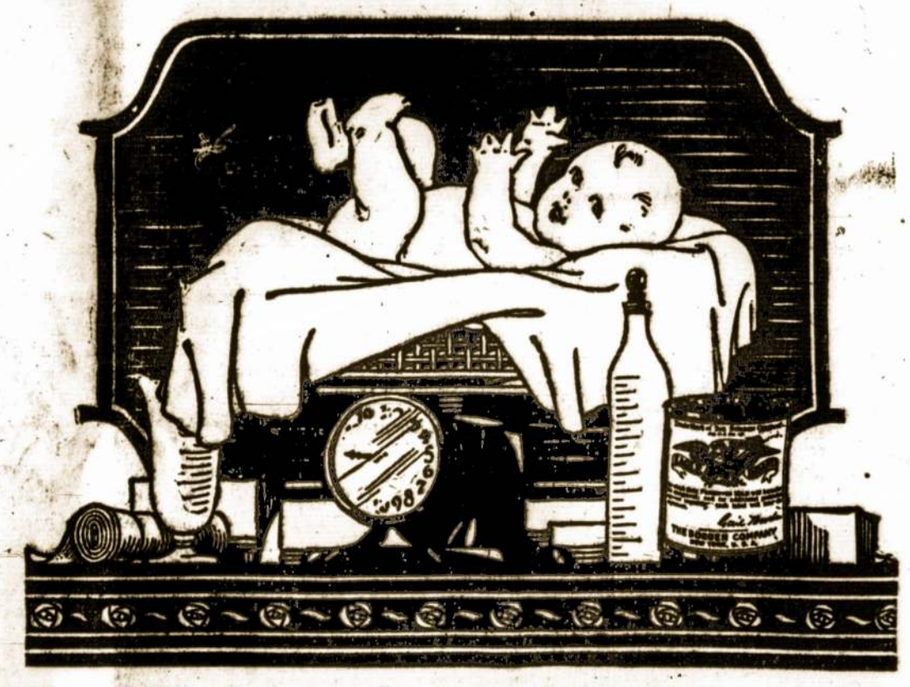

AR TAVO KUDIKIS SVERIA GERAI?

Jei ne, tai gal but jo maistas jam netinka.

Negali buti tobulo pamainymo vieton motinos pieno. Bet kuomet jo nėra, tai nėra geresnio už pieną, kuris parduodamas stėrelizuotuose induose ir vadinamas Eagle Pienas.

Kudikio sveikata ir auginimas didumoje priklauso nuo maisto ir priežiuros, kurį jis gauna. Gali ant Eagle Pieno atsidėti delto, kad gydytojai po visą šalį jį rekomenduoja ir išrašo motinoms, kurios negali savų kudikių žindyti.

Mes jusų kalboje esame atspausdinę instrukcijų kaip prirengti Eagle Pieną kudikiams visų amžių. Jei nori šitų instrukcijų, išpildyk kuponą ir pasiųsk mum šiandien.

The Borden Co.
Borden Building,
New York.

KUPONAS
Kafrą Literaturą Norit
Penėjimo Instrukcijos — Valgiai del Vaikų — Vaikų Knyga
Vardas .....
Adresas ..... (Lithuanian)

Eagle Pienas yra pragarsėjęs kaipo kudikių maistas per tris gentkartes. Daugiau kudikių tapo išpenėta ir išauginta su Eagle Pienu, negu su visais kitais kudikių maistais kruvon sudėtais.

Neturėtumei daryt bandymus su jusų kudikio maistu, bet tuoj pradėk iš syk vartot Eagle Pieną. Šimtai tukstančių europejinių motinų visoj šaly vartoja jį su geriausioms pasekmėms maitinant kudikius. Jus ir gi turėtumėt jį vartot jei negalite žindyt.

STRAIPSNIS X.

Kas Yra Pasaldintas Kondensuotas Pienas,

Šviežias, grynas, su visa smetona— tai yra pienas gaunamas iš karvių del padarymo Eagle Brand Pieno. Karvės yra ekzaminuojamos, o pieninės inspektuojamos reguliariškai veterinorų. Kondensaunės pastatytos netoli pieninių, taip, kad gauna šviežią pieną tik ką sumelžtą.

Iš kiekvieno keno šviežio pieno dastatomo į kondensaunę yra paimama pavyzdis ir tuoj ištiriamas ekspertų, kad suradus mažiausį nukrypimą nuo tobulumo saiko.

Perėjęs inspekcijų, pienas dabar yra supilamas į šildymo šulinius, kur jis sumaišomas su grynu cukrumi, pridedamu del išlaikymo. Visą mišinį tada lieja į beorinius puodus ir nuo čia iki supilimo į kenus nepricina prie oro, ir todel negauna bakterijų nei oksiduotės. Šituo budu auklėjimo ir stiprinimo savybės, esančios piene, nedingsta ir šviežias pienas sumaišomas su grynu cukrumi.

Kenai, į kurinos Eagle Pienas yra supilamas, padirbami Borden'o kondensaunėse ir ištiriami beorinėse apystovose del mažiausių netobulumų. Tobuli kenai paskui yra sterilizuojami prie 700 laipsnių F. taip, kad gaunama absoliutiškai be bakterijų indas.

Pieną įpylus, kenai užlipami tam tikru budu, kuris nereikalauja klijų.

Atmink, kad penint Eagle Brand Pieną kudikiams absoliutiškai reikalinga viską turėti griežtoje švaroje. Taigi ir atidarius keną, reikia jį uždengti puodeliu ir laikyti švarioje, vėsioje vietoje, ir apsaugoti jį nuo dulkių, musių ir tam panašiai.

Kad išlaikius tikrą mierą, reikalinga rupestingai pieną saikuoti. Eagle Brand Pieną visados pilk iš keno į šaukštą, iki briaunų, bet kad pienas nebėgtų iš šaukšto. Suprasi, kad ikišant šaukštą į keną negausi užganėdinančio nusaikavimo, nes dalis pieno bus prilipus prie šaukšto sienelių. Pamokinimai sako, kad reikia imti tiek ir tiek šaukštų prie tiek ir tiek unciju vandens. Na, o jei bus prilipę pieno, tai negalėsi tikrai nusaikuoti pagal pamokinimą.

Tai faktas, kad sveiki kudikiai daro linksmas motinas. Tinkamas maistas ir tinkama priežiura turėtų kiekvieną kudikį padaryti stipriu ir vikriu. Jei negali pati žindyti savo kudikio, tai pirmoji mintis turėtų buti Borden's Eagle Pienas. Motinos per tris gentkartes jį vartojo kuoniet jų pienas išseklavo. Beveik visados kudikiai tuoj imdavo rodyti greitus ir žymius paugėjimus. Borden'o Kompanija per tris gentkartes įtikinėjo tukstančius tėvų suprasti, kad kudikio sveikata yra pirmas svarbiausias žingsnis prie jų pasisekimo vėlesniame gyvenime. Borden's Eagle Pienas išaugino milijonus ir milijonus kudikių į stiprius ir sveikus vyrus bei moteris.

Trylika metų daugelini neišrodo persenu amžiu mergaitei. Bet pasiekus šitą amžį apsema viltis ir lukuriavimas, kurio savo motinai ji negali išaiškinti. Šitas subrendimo amžis yra svarbiausi valanda mergaitės gyvenime, nes jos visas kūnas persikeičia ir jis reikalauja motinos nuolatinės atydos. Pridedant Borden's Eagle Pieną prie jos valgių, jus galite jai pagelbėti suteikiant reikalaujamą veiksnį, kuris pagelbės ją peržengti pavojaus valandą. Duokite jai du šaukštų kas dieną, paryčiais ar pavakarais. Atmiešk juos trejuose ketvirdaliuose puodelio virinto vandens. Eagle Pienas įplaktas į kiaušinį ir skanskonį, su ginger ale, ar vaisių sunka, arba kava, labai skanus. Suprantama, kad šviežias oras, išsimankštinimas, ganėtinai miego, irgi svarbus šitame laikotarpy, bet tikras maistas yra neatbutinas.

Skaityk Šios straipsnius kas savaitę ir pasidėk ateičiai.

CUNARD

AR TURI GIMINIŲ ATVAŽIUOJANČIŲ AMERIKON?

Suvienytų Valstijų Konsulas Kaune dabar priima aplikacijas del pasportų visų kitų metų "quotos. CUNARD patarnavimas yra greičiausias pasaulyje. Pasažieriai su Cunard bilietais neturi laukt ilgai del to, kad Cunard laivas apleidžia Europą kas keleta dienų.

Cunard Linija turi padarius sutartį Lietuvoje del pagelbėjimo pasažieriams per jų pačių darbininkus. Sutaupo jiems laiką ir išlaidas del to, kad priveda pasažierius prie pat laivo, šis patarnavimas veltui.

Del tolesnių informacijų kreipkitės pas bile laivų agentą, arba:

Cunard Line,
25 Broadway,
New York

Nuvyk skausmą šalin!

Raišas petys, meškinliškas traukymas muskulų, išnarytas sąnarys—visuomet yra draugais didelio Skausmo. Tačiau patrynus truputį

PAIN-EXPELLERIU

ant skaudamos vietos skausmas bus greitai pašalintas. Pain-Expelleris ir skausmas yra mirtini priešai. Nusipirkite jo bonką šiandien pas savo aptiekorių—kaina tik 35 ir 70c. Persitikrinkite, kad butų ant pakelio musų lakaro vaisbaženklis. Neimkit pamėgzdžiojimų.

TRADE MARK

F. AD. RICHTER & CO.
104-114 South 4th St.
Brooklyn, N. Y.

Tel. Oregon 3995 M.

Dr. Ignotas Stankus

1210 SO BROAD STREET
Philadelphia, Pa.

Lietuvis daktaras-chirurgas

Valandos: Nuo 9 iki 11 A. M.
Nuo 2 iki 4 P. M.
Nuo 7 iki 8 P. M.
Nedėliomis Nuo 10 iki 3 P. M.

DRAUGIJOS IR KUOPOS TĖMYKIT.

VĖLIAVOS IR ĮVAIRŪS ŽENKLAI.

Ilgų metų praktikos artistiška musų darbą liudija tukstančiai draugijų.

Informacijų delei rašykite:

M. A. Norkunas,
16 Pleasant St., Lawrence, Mass.

KYLA IŠGYDOMA.

Stuarto Plapao Paduškaitė.

Jus galite mesti šalin visus diržus, kadangi, Plapao, paduškaitė yra vien tam padaryta, kad jus išgydyti nuo kylos. Ji yra taip padaryta, kad kartą pridėjus nenusenka ir tuo budu geresnė negu diržas. Jokių diržų ar sprenžinų neturi. Minkšta, lengva nešiojimui. Pigi. Jokio nesmagumo darbe. Gauta auksso medalius. Mes prisiųsime ką sakome, atsiųsime jums išmėginimui visai DYKAI.

PLAPAO LABARATORIES
Box: 2054. St. Louis, Mo.

NGL
NORTH GERMAN LLOYD

LAIVŲ BILIETAI

Del jusų giminių ir draugų Lietuvoje, per

BREMEN'Ą.

Autorizuotas kelias Lietuvos Valdžios del išeivijos.

Del bilietų ir kitų informacijų, kreipkitės:

NORTH GERMAN LLOYD
14—16 Pearl St.,
New York.

Arba pas autorizuotą vietinį agentą.

KORESPONDENCIJOS

IŠ LIETUVIŲ NAUJOKŲNIŲ AMERIKOJE

PITTSBURGH, PA.

Pirmadieny, balandžio 30 d. įvyko koncertas Lietuvos operos artistų, Šv. Kazimiero par. mokyklos salėje, kampas 22nd ir Jane Strs., 8 val. vakare. Koncertavo pp. P. Olekas—basso, —. Byra—tenoras ir M. Leškevičius—smuikininkas.

Šį koncertą surengė Pittsburgho apylinkės kunigai, naudai Šv. Pranciškaus lietuvaičių seserų vienuolijos. Nors apie koncertą per ilgą laiką kalbėjo ir diskusavo, bet tikietai koncertui pardavinėjimui pervėlai pasirodė — tris nedėlias prieš koncertą — tai nors darbavosi tie, kurie pardavinėjo tikietus, bet butų dar geriau, jei ankščiau butų skelbta ir tikietai pardavinėta.

Atėjo visi į koncertą. Tuzai su savo pačioms ir tie, kurie nėra tuzai ir dar kitokių. Salė prisipildė žmonėmis. Interesuotų muzikališkai, interesuotų pagelbėti seserims, o dar kiti akyvi matyti kas per vieni Lietuvos artistai, kaip jie išrodo — visi atėjo.

Platformą ištaisė seserys vienuolės. Pianą vakarui suteikė Frederick Piano Co. Visi prisidėjo, visi dirbo. Tik — musų publikos pasielgimas neatrodė labai gerai. Solistas dainuoja, tai vienas kedę krust, kitas stumpt, trečias kosti, ketvirtas garsiai šypsoja, vienam gale kalba, kitam gale vai kas verkia duetą su solistu.

Apie programą kalbant, daug galima pasakyti. P. Oleka turi basso balsą, bet jis ar susirupinęs apie kaž-ką, ar tai nesijautė geriausia, bet gali daug geriau dainuoti, negu dainavo. Balsą gerai paleido, bet išrodė augštos notos tuščios. Geriausia dainavo "Velnio dainą", apie "Blusą" ir "O kad myliu, tai myliu". Jis yra aktoris pirmos rušies. Balsas puikiai išlavintas, bet šiuo tarpu neparodė to, ką jisai gali.

P-as Byra, tenoras, turi malonų lyrinį tenoro balsą. Pasirinko dainuoti dainas, kurios yra vien tik del žodžių, o ne del parodymo balso gabumo, išskiriant "La donna mobile" iš Rigoletto ir Nadiros romansą iš "Perlų ieškotojų". Balsas išlavintas, lengvas, bet spėkos balse perdaug nėra.

P-as Leškevičius, smuikininkas, trečias iš artistų turi puikią tekniką. Matyt, jo ranka ilgą laiką praktikuotą. Kai kuriose vietose fortisimo ant smuikės biskį persunkiai groje, tai tonas nešvalnus. Jo "spiccato" ir "staccato" tonai geri, lengvi ir švelnus. "Siuntė mane motinėlė" nekoks, kaipo muzikalis numeris, bet jo "Čigonių šokis" parodė puikią tekniką. Wieniawskio "Romanas" iš antro "concerto" reikalauja gražaus tono parodyti kompozicijos grožį, kurį jis ne taip geriausia padarė. Kreislerio "Viennese Valse" dailiai grojo, bet "Humoresque" — Dvorako — turėtų buti tonai sulaikomi, ne "staccato".

Gale programos p. Leškevičius, kaipo "Motiejukas, kraučiukas", pajuokino publiką su savo komedijėle, savo monologu apie kraučiuko keliones. Matant jį smuikuojant, netikėtum, kad gali tokias komedijas krėsti.

Su tuo užsibaigė koncertas, Artistai apleidžia Ameriką, grįžta Lietuvon. Jaučiame, kad jie čia puikiai, Amerikoje, pasirodė ir norėtume, kad vėl sugrįžtų pas mus.

Enė.

DETROIT, MICH.

Balandžio 22 d., Šv. Jurgio parapijos salėj buvo pastatytas miliziniškas veikalas: "Dešimts metų smuklėje", penkių aktų drama. 32 kuopos.

Blaivininkų pasidarbavimu veikalo pastatymas išėjo neblogiausis. Trumpai galima pasakyti tą, jog visi lošėjai smarkiai lošė, artistiniais gabumais atsižymėjo, na turaliu nudavimu. Didesnė pusė aktorių gerai roles mokėjo, tai tas ir darė gyvą įspudį.

Buvo ir nekurių trukumų, bet jie nebuvo labai žymus; o antra dar kelių lošėjų į pabaigą buvo silpnokas rolių mokėjimas. Bet geriaus nebut galima ko padaryti, nes kiti mažai turėjo praktikos ir ant jos pribut negalėjo. Bet įdomiausia tai tas, jog keli lošėjai pirmu sykiu lošime ėmė dalyvumą ir jie roles mokėjo kaip geriaus sunku tikėtis, o antra, jų dar geresnis atlikimas ir prie tam jų rolės begalo buvo ilgos, ką kiti ir dešimtimis kartų scenoj jau ėmę dalyvumą dar šiandie panašių gabumų neturi, o vis delto drąsiai spėt galima, kad jie yra tikrais blaivininkais virš minėti talentai. Dar malonu pažymėti faktas, jog ši, Blaivininkų kuopa yra jauniausia už visas kitas, bet jau veikia.

Jos Narys.

NEW HAVEN, CONN.

Laisvamaniai išgirdo, kad geg. 13 d. prasidės 40 valandų atlaidai Šv. Kazimiero bažnyčioj, tuojaus stojo prie pradžios savo priešingumo darbo norėdami užkenkti. Mat ką jie susimanė: susidarė kokią tai namų statymo bendrovę ir rengia koncertą ant tos pačios dienos ir taipgi rengia "bazarą", kuris tęsis visą savaitę.

Eina po stubas ir renka aukas, žmonėms meluodami, buk tai jie tą viską daro norėdami statyti "lietuvišką svetainę".

Bukite visi atsargus, neaukokite savo pinigų ant vėjo, nes jų sumanymas yra veidmainingas, jie nori savo partijai pinigų pasirinkti. Labai butų malonu, kad lietuviai įsigytų savo svetainę, tas yra labai reikalinga, bet tik tada įsigys, kada katalikai tuomi dalyku rupinsis.

Drąsiai sakau, kad laisvamanių sumanymas yra toks, kaip muilo burbulas, neturintis pamato, iškyla į orą ir pranyksta. Gal vargšai neturi už ką čeverykų nusipirkti, turi rengti kokią pramogą?

Man teko girdėti, kad jie kalbina choristes dirbti ant jų "bazaro", mat jie ant tiek yra nelaimingi, kad neturi savo pusėj jaunimo, kreipiasi prie katalikių mergaičių.

Choristės užsitarnautų didelio papeikimo, jei jų paklausytų ir dirbtų. Nors jie žada duoti "good time" už jusų darbą, bet atsiminkite, kad nereikia susidėti su žmonėms, kurie dirba priešingą darbą. Katalikai nesiduokite save mulkinti, neremkite jų sumanymo. Aiškiai matote, kad tas viskas yra rengiamas, kad užkenkus 40 valandų atlaidams ir išbandžius, ar jus esate tvirti pildyme savo priedermių.

Aš.

PHILADELPHIA, PA.

Iškilmingas paminėjimas 30 metų gyvavimo Šv. Kazimiero parapijos.

Balandžio 24 d., Šv. Kazimiero par. iškilmingai apvaikščiojo 30 metų gyvavimo sukaktuves. Pasidarbavimu gerb. klebono kun. J. J. Kaulakio ir jo pagelbininko gerb. kun. J. J. Čepukaičio buvo iškilmingai paminėta — surengta puiki vakarienė. Svetainė buvo išpuošta Amerikos ir Lietuvos vėliavomis. Stalai papuošti baltoms staltiesėms, kvepenčioms gėlėms. Įėjus į salę, žavėja žmogaus sielą kokie tai nepaprasti jausmai. Vėliavos plevėsuoja, muzika gražiai groja lietuviškas meliodijas. Apie 8 val. svečiai užpildė svetainę. Gerb. klebonas, kun. J. J. Kaulakis atkalbėjo maldą ir prasidėjo vakarienė. Patarnautojos buvo mergaitės — "Sodaliečių" draugijos. Laike vakarienės buvo pasakyta daug prakalbų. Išreikšta širdingų linkėjimų, taipgi paminėjimui to jubilėjaus nutarta pagražinti bažnyčią: padaryti trepus iš lauko, bokštą ir varpus įtaisyti. Tam tikslui padaryta labai graži pradžia, bet kada visų aukotojų vardų neturiu, tai šiuo sykiu nė vieno negarsinsiu. Po vakarienei buvo šokiai. Vakaro vedėju buvo gerb. J. Pranskunas. Komisija surengimo šios vakarienės buvo ši: gerb. kun. J. J. Čepukaitis ir P. Miekunas ir dar vienas asmuo. Už gerą pasisekimą vakarienės ir tokią sumaningą tvarką priguli didelė padėka kun. J. J. Čepukaičiui, taipgi gamintojoms vakarienės, kurios labai gardžiai valgius pagamino: p-lė P. Norkiutė, B. Augaitienė, V. Briedienė, A. Šmitienė, P. Kivylienė, P. Razuleičienė, P. Rimdeikienė, Saudargienė, P. Murzienė, P. Skrakadienė, P. Ramanauskienė, P. Pulokienė, P. Česnienė, p-lė Deleriutė. Daugiausia pasidarbavo prie vakarienės gaminimo p-lė P. Norkiutė.

Menka Dulkelė.

IŠ PO BINGHAPTON, N. Y. PADANGĖS.

Bal. 24 d. musų kolionijoj ilgai pasiliks atmintina, mat toje dienoje Aniolo Sargo draugystės nariai atvaidino perstatymėlį po vardu "Šv. Kazimieras" taip gražiai ir gyvai, kad ištikro visi, kurie tik turėjo progą tai matyti begalo buvo užganėdinti ir stebėjosi iš kur ir kaip tie jaunuoliai artistai įstengia tokią tobulybę pasiekti. Nes nekalbant apie tai, jog bemaž ko išimtinai visi jauni artistai aiškiai, garsiai ir visiems suprantamai kalbėjo, kas retai pasitaiko, bet dar ir visus krutėjimus ir mostigavimus taip gabiai nuveikia, tarsi tikri profesionalai butų buvę. Po perstatymui ta pati Aniolo Sargo draugystė sudainavo keletą dainelių, o ypač vieną ant maišytų balsų taip, ištikro, gražiai, kad rankų plojimui nebuvo galo. Vis tai nuveikta pasidarbavimu vietinės Šv. Juozapo parapijos vargoninin kės, p. Kotrimos Vincius, kuriai savo padėką išreikšdami parapijos komitetai per rankas didžiai gerbiamo p. Dom. Vanago įteikė labai puikų gėlių gurbelį. Kadangi toji maža Aniolo Sargo draugijėlė aukoja Šv. Juozapo Bažnyčiai Aniolo Sargo didelę ir gražią stovylą, kuri atseina apie 250 dol., tad ir nuo virš paminėto vakaro pelnas apie 100 dol. bus suvartotas tam tikslui.

Vietinė Šv. Juozapo parapija gyvuoja gražiai; ant paskutiniojo bertainiuio parapijos susirinkimo vienbalsiai nutarta statyti kleboniją. Parapijonai tą reikalą taip nuoširdžiai atjaučia, kad pasižadėjo tam tikslui aukoti po 50 ir 100 dol. Aukos jau plaukia. Klebonijos plenas jau pagamintas. Vieta del klebonijos jau užpirkta ir trumpoj ateity darbas bus pradėtas. Kad padidint klebonijos fondą rengiamas yra bazaras, iš kurio tikimas pelno mažiausiai apie 1000 dol.

Tarp kitų dalykų patėmytina ir viena klaida tarp gerų Binghamtono žmonių, kurie vietoj priderėti prie S. L. R. K. A. organizacijos, pridera prie tautiškojo arba bedieviškojo Susivienijimo ir skaito tą nelaimingąją "Tėvynę" su Kučinsko ir kitų pamišėlių straipsniais, įžeidžiančiais dorą, žmogaus jausmus. Girdisi, kad išmintingesnieji ir doresnieji kuopos nariai žada pasiųsti "Tėvynės" redakcijai protestą už spauzdinimą nesąmoningų Kučinsko ir panašių jam straipsnių.

Žvaigždutė.

PHILADEDPHIA, PA.

Laikraščiai, rodos, tam yra, kad teisybę rašytų, žmones šviestų ir auklėtų. Bet, dėja, taip nėra. Tula laikraščių dalis vien tik melais ir šmeižtais savo skaitytojus maitina. Todel yra svarbu, kad žmonės žinotų kokius laikraščius reikia skaityti, kad iš jų turėjus naudą.

Netikėtai man papuolė į rankas "Vienybės" 30 Nr., kuriame koks tai "Omega" visokių nesąmonių iš Philadelphijos prirašė, apšmeiždamas musų gerus tėvynainius ir veikėjus.

"Omega" melagingai aprašo katalikų buvusį susirinkimą del Lietuvos reikalų. Pirmiausia jisai rašo, kad klebonas iš sakyklos pasakęs, jog "visos dušios susirinktų į mokyklos svetainę"... "Omega" aiškiausia meluoja. Tiesa, klebonas kvietė žmones susirinkt į salę, bet kvietė žmones, o ne jų dušias.

Toliau "Omega" rašo, kad katalikų lyderis nemoka skaityti. Tegu tik "Omega" taip paskaito, kaip tasai bedievių neapkenčiamas katalikų lyderis moka skaityti. Jisai greit negalėjo laiško perskaityti, nes buvo tamsu.

Gale vėl šmeižia kun. kleboną, buk jis neaiškiai kalbėjęs. Reikia pasakyti, kad gerb. klebonas labai aiškiai ir suprantamai kalbėjo, nes susirinkusieji sudėjo aukų $121.07. Aukojusių vardai bus vėliau patalpinti i laikraštį.

Iš to matyt, kad katalikai nesigailį aukų Tėvynės gelbėjimui.

"Vienybė", kuri duoda vietą visokiems šmeižikams, kuri sėja kerštą ir neapykantą, ardo lietuvių vienybę, skirsto juos į grupeles, geriau turėtų pasivadinti "Skirstytoja", nes toks vardas, kokį jinai turi, jai visai netinka.

Katalikai naudingai Tėvynei darbuojasi, todel juos visokie "Omegos" ir šmeižia. Bet katalikai, į tai domės nekreipdami, kaip dirbo ir dirbs, kaip aukojo, taip ir aukos Tėvynės reikalams.

K. Dryža.

UTICA, N. Y.

Šv. Jurgio parapija turi savo bažnyčią ir kleboniją. Dabartinis klebonas kun. Zabiela įvedė bažnyčioje elektrą, išmokėjo nemažai skolų ir aptvarkė parapijos stovį. Per Velykas ir per 40 val. atlaidus gražiai buvo išpuošta bažnyčia. Kunigų per atlaidus sukvietė 7, iš Amsterdamo kun. Židanavičius, kun. Kaščiukas, toliaus kun. Kasakaitis, kun. Bičkauskas ir du italijonai. Gerb. klebonas, kun. Zabiela, nors senatvėje ir po daug vargų liko kunigu, bet yra jaunas energijos veikėjas ir remėjas visų Bažnyčios ir Tautos reikalų.

Balandžio 29 d., į Šv. Kazimiero Draugiją, katalikiškos spaudos įsirašė 7 amžinieji: 1) gerb. kleb. kun. Pr. Zabiela $35, 2) Viktorija Masiuliunaitė $35, 3) Teklė Lunevičienė $35, 4) Marijona Bereckienė $50 boną su visais nuoš., 5) Adomas Budrys $50 boną su visais nuošimčiais, 6) Ona Janušienė pasižadėjo $35 ir 7) Stas. Skirmantas pasižadėjo $35. Stasys Klimaitis 5 metams įsirašė ir imokėjo $10. Metinių 12 narių. Įsteigtas skyrius. Garbės pirm. kleb. kun. Pr. Zabiela, pirm. R. Poška, vice-pirm. T. Lunevičienė, sekr. St. Skirmontas, ižd. J. Žebrys. Agitatoriai katalikiškos spaudos: Janušienė, V. Plančiunienė ir M. Gribauckas. Visi norinti įsirašyti į Šv. Kaz. Dr-jos narius, meldžiu kreiptis į šį skyrių. Gerb. kleb. kun. Zabielai ir visiems nariams tariu didžios padėkos ir pagarbos žodžius.

Kun. P. Kaščiukas,
260 E. Main St.,
Amsterdam, N. Y.

KINGSTON, PA.

Bal. 29 d. čia buvo surengtas vakaras Liet. Šaulių naudai. Vakarėlis buvo parapijos salėj. Žmonių atsilankė gana daug.

Butų gerai ,kad musų kolionijoj žmonės imtusi daugiau dailės, o mestų vieni kitus šmeižę ir niekinę.

Musų gerb. kleb. kun. Inčiura gražiai auklėja jaunimą ir suaugusius, o vis delto jį užtai šmeižia. "Vienybė", bedievių laikraštis, šmeižia kun. Inčiurą, neturėdama pamato. Mat, "Vienybė" neranda Dievo, taipat neranda reikalingu kunigų užlaikyti, juos gerbti.

Kingstono lietuviai vieni kitus taip apkalba, kad net sarmata ir klausyti. Reikėtų mesti tokį negražų paprotį. Bukim žmonėmis, o ne pliuškiais.

Taipgi negražu, kad pas mus šventėse perdaug girtuokliaujama ir triukšmaujama, daužoma langai ir durys, neduodama geriems žmonėms ramybės. Policijai tuomi duodama darbo, o tie juk veltui nedirba, o ir patsai pinigus ne veltui esi gavęs. Ir tie visokie padaužos nėra pirkę Lietuvos bonų, nė kokiam Lietuvos reikalui aukoję.

Broliai, jau laikas susiprasti, surimtėti ir tapti naudingais sau ir Tėvynei.

K. K.

LAIŠKAS Į REDAKCIJĄ.

Rochester, N. Y.

Gerb. Redakcija:

Ačiu širdingai už patalpinimą "Garso" 16 Nr. musų korespondenciją. Bet nelaimė, kad tamstos patalpinot (parašėt) ypatų vardus, vietoje slapyvardžio. Ir mano pavardę klaidingai patalpinot, vietoj Antanas Ralaišis, tilpo Ant. Balaišis. Pas mus yra pastaroji ypata ir tame labai užsigavo. Tad, gerb. bukit ant tiek malonus pataisykit tą klaidą.

Meldžiu priimti nuoširdžios pagarbos išreiškimą.

Ant. Ralaišis.

AUKOS "VAIKELIO JĖZAUS" DRAUGIJAI.

Rockford, Ill, vasario 7 d. — Po $5.00: kun. kleb. Jakštys, L. Šiukšta, B. Garšva, A. Rupšys ir J. Baublys. P. Šiuraitė $11.00, K. J.Buržinski $10.00, J. Balčiunas $6.00, O. Naniunienė $4.00. Po $2.00: J. Jasiliunas, A. Kairys, po $1.00: V. Misliunas, J. Lietuvninkas, S. Kaliatka, D. Minonis, P. Geliažius, J. Juozukevičius, A. Stankus, P. Tauliunas, J. Valaitis, E. Kelancienė, V. Lapinskas, A. Prabauckas, J. Simonas, B. Žetautukė, K. Naviekas, A. Nancikienė, R. Laurinaitienė, M. Baskienė, M. Šilinskienė, A. Radžiunas, J. Butvitienė, O. Marmienė, A. Valys, A. Kovirienė, V. Gedgauda, V. Graniekas, K. Valiulis, M. Marčiulienė, P. Laurinaitienė, A. Getautis, J. Paneviežys, Jankauskienė. Smulkių aukų $3.70. Viso labo $96.70.

Racine, Wis., sausio 12d. — S. Šepikas $6.00, B. Rodzevičienė $1.50. Po $5.00: J. Kęsminas ir A. Gerčius. Po $2.00: A. Kumpis ir P. Ruigis. Po $1.00: M. Šidlauskienė, M. Barštienė, A. Žižminskaitė, P. Steponas, A. Gudžiunas, B. Mockaitė, K. Stulgis, J. Kreiskomas, K. Razas, A. Gercius, J. Steponas. Smulkių $5.11. Viso labo $37.61.

Kenosha, Wis., sausio 14 d. — Kun. kleb. Bystras $6.25, K. Zgrunda $5.00, P. Kodis $2.00, P. Stankus $1.50. Po $1.00: J. Blažys, O. Gričaitė, D. Andrekus, P. Stankevičius, R. Vaitkevičius, P. Mačiulaitis, S. Juška, A. Kariačka, A. Pušknys, F. Miliauskis, J. Klevickis, J. Balčiunas, M. Milikauckis, J. Vinckienė, O. Šlekienė, V. Varianavičia, J. Jokimavičius, S. Zaleckas. Smulkių ir neįvardintų $22.25. Viso labo $55.00.

Kewane, Ill., sausio 15. — Po $2.00: kun. Daugis, A. Šiaulys, A. Lekavičia, M. Lebedienė, J. Jurkunas. M. Šidlauskienė $50.00 (boną). Po $1.00: J. Skrebelienė, O. Žilienė, P. Astrauskis, Ig. Šaltys, Iz. Stanislavaitė, J. Ataras, A. Bačkys, J. Meliena, A. Krapovickis, Kilndas, J. Paškauskas, A. Dromantas, J. Kloris, B. Šimkus, K. Kvietinskas. Smulkių $10.14. Viso labo $86.14.

Spring Valley, Ill., saus. 17 d.— Po $2.00: P. Pranckevičius, M. Šešlauskienė ir J. Zakarevičius. Po $1.00: M. Petrienienė, A. Stulga, kun. Vojtys, B. Jomantienė, G. Kondukienė, A. Kulkienė, M. Martinaitienė, P. Trijonienė, M. Kamarauskienė, P. Ivanauskas, J. Glovackas. Smulkesnių $6.86. Viso labo $23.86.

Oglesby, Ill., sausio 18 d. — Po $2.00: P. Šprindis, ir A. Znotas. $1.50 O. Butkienė. Po $1.00: S. Paškauskas, J. Vaičkinas, J. Počius, R. Kemeris, J. Giga, A. Šliauteris, S. Karklys, J. Samulaitis, A. Naujokaitis, P. Margis, A. Šimkus, A. Narutavičienė, J. Jaruckis, A. Jasinauskas, Pranculevičienė, Z. Kerstonas, M. Andriukaitienė, K. Pocius, P. Norkus. Smulkesnių aukų $9.75. Vik. Mikutavičius iš La Salle, Ill. $5.00. Viso labo $39.25.

Springfield, Ill., sausio 21. — $100.00 (boną) Naumavičius Leonas, $50.00 (boną) Kos. Rupšlauskis. Po $5.00: A. Stanslavas, E. Marčilionienė, P. Arnašius, A. Rupšys, K. Bairunas, A. Tribičius. $2 kun. Kerševičius, $1.50 P. Paškauskienė. Po $2.00: B. Gabalis, K. Račkauskas, A. Girdžius, V. Siaubinckas, K. Rumša, J. Gabalienė, P. Stirbis, Pet. Stirbis, O. Oliončinkienė, M. Žengulienė, E. Vitkienė, A. Vitkus, J. Šimkus, A. Kacevičia, J. Žentelis, S. Tvaranas, A. Blažys, J. Kulberkis, O. Bakunienė, Ig. Gregorauskas, K. Rupšlauskis, Iz. Petrikienė, J. Jazickas, A. Petreikis, M. Mikutavičia, P. Burčikas, P. Žemaitis, A. Pažemeckis, A. Misius, J. Višniauskis, M. Armonienė, J. Gugas, J. Grudas, A. Aleksis, A. Urbonas, J. Globis, A. Sinkevičienė. Smulkesnių, neįvardintų etc. $21.34. Viso labo $251.09.

East St. Louis, Ill., sausio 22.— $50.00 (boną) Juoz. Sugintas. Po $5.00: B. Vojciechauskis ir J. Klutinis. Kun. Kolesinskis $3. Po $2: K. Kinderis, M. Gudiliauskas, T. Bučiunas, J. Sereikis, J. Baltrunas, L. Tverkus, P. Dinapas. Po $1.00: A. Vojciechauskis, V. Skimutis, N. Žibelis, M. Skimutis, J. Ciopas, J. Bilevičius, J. Grimaila, J. Kiseliauskas, J. Meistininkas, M. Vaičiulienė, J. Ciesiarkauskis, J. Kaušpėdas, J. Baltrakis, P. Pužauskis, V. Jurgelaitienė, D. Žagarienė, A. Tumasienė, M. Zalcskienė, J. Alekevičius, U. Kiškienė, O. Alkevičienė, P. Kulpinskis, J. Šimkus, J. Eičas. Smulkesnių ir neįvardintų aukų $5.95. Viso labo $113.95.

Visiems aukotojams ačiu.

Kun. J. Norbutas,
"V. J." Draugijos įgaliotinis,
207 York St., Brooklyn, N. Y.

Eddie Mehan, kurs vaikų savaitėj per vieną dieną pavadavo New Yorko miesto majorą Hylan.

L. V. NEW YORKO IR NEW JERSEYS APSKRITIES PROTOKOLAS.

Lietuvos Vyčių New Yorko ir New Jerseys valstybių apskrities 1-tas suvažiavimas įvyko balandžio 29 dieną, 1923 m., "Garso" name, Brooklyn, N. Y., vadovaujant pirmininkui J. Spranaičiui.

Dvasios vadas kun. J. Petraitis atidarė susirinkimą su malda. Po tam sekė delegatų vardų išaukimas.

Nuo 12 kp. New York, N. Y.: D. Kašėta, A. Stanšauskas, J. Navickas, J. Tamošaitis.

Nuo 29 kp. Newark, N. J.: K. Krumėnas.

Nuo 41 kp. Brooklyn, N. Y.: P. Lukosevičius, K. Paulonis, J. Steponaitis, L. Šimutis.

Nuo 52 kp. Elizabeth, N. J.: A. Petravičiutė, M. Trunkuniutė, O. Trunkuniutė, A. Karneckis.

Nuo 61 kp. Patterson, N. J.: Kun. J. Petraitis, M. Petraitė, J. Kulikaitis, J. Spranaitis.

Nuo 90 kp. Harrison, N. J.: J. Vaitkunas, J. Stasiulionis.

Protokolas pereito suvažiavimo buvo perskaitytas ir priimtas. Po tam sekė įvairių komisijų raportai.

Koro komisijos raportas. Kun. J. Petraitis ir J. Vaitkunas pranešė, kad koro valdyba buvo išrinkta apskričio koro reikalais rupintis, todel nebuvo reikalo komisijai išduoti raportą. Pranešimas priimtas.

Sporto komisijos raportas. Kun. J. Petraitis pranešė, kad apskričio Atletų Lyga jau turėjo 3 susirinkimus Harrison, N. J. ir New York, N. Y. ir kad jau išsidirbę savo veikimo planą ir mano tuojaus veikti.

Kuopų raportai. 12 kp. raportas, New York, N. Y., A. Stanšauskas pranešė, kad visi nariai yra užsimokėję savo duokles ir gan gerai veikia.

J. Navickas pranešė, kad kuopa surengė vieną vakarą, kurio pelną $125 paaukojo Lietuvos kariuomenei.

29 kp., Newark, N. J., K. Krumėnas pranešė, kad nariai yra užsimokėję, bet del kai-kurių priežasčių veikimo negalima pradėti. Išde randasi dar apie 50 dolerių.

41 kp., Brooklyn, N. Y. atstovas praneša, kad yra narių užsimokėjusių, tik veikimo maža, nes aplinkybės nepatogios.

52 kp., Elizabeth, N. J. A. Karneckis pranešė, kad pas juos veikimas biskutį apmažėjo. Senieji nariai grįžta, šeši nauji prisirašė. Kuopa balandžio mėn. užpirko mišias, ant kurių visi nariai atsilankė. Kuopos atletų ratelis savo "basket ballės" ir "base ballės" uniformas įsitaisė ir manoma ant vasaros daug "gėmų" sulošti.

61 kp., Paterson, N. J., J. Spranaitis pranešė, kad 12 narių yra užsimokėję savo duokles. Veikimo maža. Kuopa turi savo sportų skyrių ir per vasarą atletų ratelis mano "pasimušti" su kitais.

90 kp., Harrson, N. J., J. Vaitkunas pranešė, kad kuopoje nėra daug pinigų ir nieko svarbaus nenuveikta, bet yra vilties, kad kuopa ateityje galės daug pasidarbuoti.

Visų kuopų raportai buvo priimti.

Po tam buvo nutarta išrinkti nuo kiekvienos kuopos po vieną narį daugiau į koro komisiją ir kad šie nariai turėtų komisijos susirinkime raportuoti kuopoms apie apskrities koro veikimą ir planus. Taipgi nariai iš kuopų prigulinti į koro komisiją turėtų išduoti raportą komisijos susirinkime.

Į koro komisiją buvo išrinkti šie nariai: iš New York, N. Y. — A. Stanšauskas, J. Navickas ir J. Tamošaitis; iš Brooklyn, N. Y. — J. Steponaitis; iš Harrison, N. J. — J. Vaitkunas; iš Elizabeth, N. J. — A. Karneckis ir O. Trunkuniutė; iš Paterson, N. J. — J. Kulikaitis ir M. Petraitė; iš Newark, N. J. — K. Krumėnas.

Buvo nutarta, kad komisija išduotų savo veikimo planus ir pristatytų juos ant ateinančio apskričio suvažiavimo. Taipgi koro komisija turės savo dainas bei gaidas nusipirkti.

Sporto klausimas. Nutarta atletams suteikti išlaimėjimo dovaną arba "prize cup". Ši dovana bus duodama tam kuopos atletų reteliui, kuris ją laimės. Rudenį, nutarta surengti atletų rateliams didelę vakarienę ir pakviesti lietuvių veikėjus ir kalbėtojus pakalbėti į juos, kad sužadinus juose daugiaus dvasios ir energijos.

Kun. J. Petraitis pasiliko ir ant toliaus buti atletų lygos "manadžierium", bet rezignavo nuo koro komisijos.

Pikniko klausimas. Pikniko surengimas ir išpildymas viso jo programo tapo pavesta pikniko komisijai, į kurią įeina šie nariai: J. Spranaitis, A. Karneckis, J. Steponaitis, P. Venskaitė, J. Vaitkunas, J. Navickas ir K. Paulonis.

Į pikniką mano visas organizacijas ir veikėjus pakviesti.

Vyčių vajaus klausimas. Nutarta, kad visos kuopos prisidėtų prie vajaus. Apskričio koras, sportų rateliai ir patys vyčiai turės pasidarbuoti, kad padidinus narių skaičių.

Nutarta užkviesti Dr. K. Pakštą, kuris nesenai baigė mokslą Šveicarijoj, kad pasakytų prakalbų vajaus reikalais.

Nepaprasti sumanymai. Nutarta pagaminti rezoliuciją del Lietuvos politinės padėties išreiškiant savo papeikimą už judošišką socialistų pasielgimą sugriaunant Liet. valdžią ir suardant Seimą ir išreikšta užuojauta ir pažadėta parama katalikams ir pasiųsti ją spaudon.

Taipgi buvo nutarta, kad vyčiai prisidėtų prie kitų lietuviškų organizacijų ir pasiųstų kartu protestą kas-link Vilniaus prijungimo prie Lenkijos.

A. Stanšauskui ir visai koro komisijai išreikšta padėka už uolų pasidarbavimą ir pasišventimą koro organizavime.

Toliaus buvo nutarta, kad apskritys surengtų savo koncertą ir pakviestų Lietuvos artistus dalyvauti jame. Koncertą surengti ir jam dieną paskirti buvo palikta apskričio koro vadui, varg. A. Stanšauskui ir koro valdybai.

Kitą apskrities suvažiavimą nutarta laikyti Patersone, N. J. Diena suvažiavimui buvo pavesta apskričio valdybai nustatyti. Suvažiavimą baigė pirmininkas su malda.

J. P. Tamošaitis, rašt.

HARRISON IR KEARNY, N. J.

L. Vyčių 90 kp. rengia puikų vakarėlį gegužio 13 d., 6:30 val. vakare, nedėlioje, Hantmans salėj, Harrison Ave. Vietiniai ir iš apylinkės nepraleiskit šios progos, ateikt pasilinksmint ir paremt vyčių kuopą. Šis vakarėlis gal bus paskutinis šį sezoną.

Kviečia Komitetas.

C. BROOKLYN, N. Y.

Aukotojų vardai Liet. šauliams, gerb. A. Žmuidzinavičiaus prakalbose, kun. Kodžio salėj. Tėvynės Mylėtojų Draugija skyrė $10.00. Mat. Stalgis — 10 dol. Po du doleriu: Juoz. Jasiunas ir M. Zbuskevičius. Po vieną dolerį: J. Valancius, A. Kavaliauskas, A. Daukantas, P. Šeškus, K. Čižauskas, Al. Savuranka, kun. A. Kodis, P. Povilaučius, A. Beltuva, J. Meilunas, V. Savickas, Oną Kairiutė, W. Budinavičius, M. Milinavičius, P. Adomaitis, J. Jaknevičius, A. Juočapis, A. Bendaravičius, H. Wirienė, J. Anumavičius, S. Norvaikis, A. Gudukis, M. Tutkus, J. Zabelskis, K. Kairis, A. Zabolionis, L. Rinkienė, M. Vaičiunas, J. Karoliukas, V. Meilunas, A. Matulionis, A. Brangaitis, V. Zarumba, S. Savickas, A. Gudanauskas, J. Zubavičius, J. Vitkus, A. Spaičis, L. Pranckytė, Žvinienė.

Visė $81.20. **Rep.**

KALBĖJO KUN. B. BUMŠAS.

Brooklyn, N. Y., North Side, Ap. P. Šv. parapijos salėje, balandžio 23 d. čia kalbėjo Fed. atstovas gerb. kun. B. Bumšas. Gerb. kalbėtojas gyvais vaizdais nupiešė, kodėl Lietuvos Seime katalikai atstovai nesutiko su valstiečių liaudininkų reikalavimais atskirti bažnyčią nuo valstybės, prašalinti tikėjimo išguldymą iš mokyklų ir t. t., už ką valstiečiai liaudininkai keršindami krikščionims demokratams nuvertė valdžią patys jos negalėdami sudaryti. Prakalbos buvo pamokinančios ir idomios, tik gaila, kad nedaug klausytojų tesusirinko. Mat, jau ketvirtos iš eilės padieniui prakalbos, gerieji žmonelės jau priilso, apsileidėliai vis-vien į prakalbas neina.

Pagalbai Lietuvos katalikams jų kovose su visokiais krašto priešais, ypatingai laike rinkimų agitacijos parėmimui aukojo sekantieji asmens: U. Mikulskienė $6, L. Šimutis $5, Pr. Korbetas $3; po $2.00: M. Šertvitienė, J. Juškauskas, A. Mačėnienė, P. Kirius; po $1.00: P. Pocienė, E. Krikščiūnienė, O. Greivienė, M. Valašinienė, O. Jonevičienė, O. Bielevičienė, A. Juškauskas, D. Gobertas, K. Dumblys, A. Sniečkus, P. Dailidėnas, A. Dymta, S. Pociunas, J. Eidvydas, M. V., V. Sabaliauskas, L. Žilinskas, R. Petronis, Paukštienė, Gabartienė, Pakšienė, P. Montvila, K. Mažeika, P. Lukoševičius. Smulkių aukų $6.40. Labu $52.40.

Reporteris.

C. Brooklyn, N. Y. — Aukojo sekantieji: B. Bogušis $2, pasižadėjo Gudzinskienė $2. Po $1.00: A. Spaičis, Zinkauskienė, V. Savickas, Ignatavičius, K. Kairys, A. Kazlauskienė. Smulkių $1.50 Labu $11.50. **X.**

A. ŽEMAIČIO PRAKALBOS IR JUDOMIEJI PAVEIKSLAI.

S. S. Brooklyn, N. Y., Balandžio 21 d. vakare, Karalienės Angelų parapijos salėje kalbėjo Šaulių Atstovas gerb. A. Žemaitis (Žmuidzinavičius) nupiešdamas šaulių darbuotę kovoje už Lietuvos laisvę su bermontininkais, lenkais, vėliau su vokiečiais ir francuzais už Klaipėdos laisvę, taipgi parodė ir judomuosius paveikslus iš kovos už Klaipėdos laisvę. Atsilankiusieji labai įdomavos paveikslais iš šaulių pasiryžimo mirti už tėvynę. Buvo renkamos aukos šaulių organizacijos reikalams. Gaila, kad nedaug tesusirinko žmonių, bet susirinkusieji visi gausiai aukojo.

Aukojo sekantieji: po $5.00: kun. S. P. Remeika, M. Mišiauskas; po $2.00: V. Daubarukas, K. Krušinskas, A. Andraitis, M. Lazutka, A. Glaudėlis; po $1.00: M. Struogienė, J. Sušinskas, R. Butauskienė, K. Kieliutė, K. Digrys, K. Bružas, P. Stalgiutė, J. Ambroziejus, S. Dudonis, J. Kalinauskas, J. Pilauskas, A. Truškevičius, A. Digrys, A. Simonaitė, J. Raščius, N. N.

Smulkių aukų — $4.85. Labu — $40.85.

Aukos įteiktos Šaulių Atstovui.

K. Krušinskas.

BROOKLYN, N. Y. S. SIDE.

Balandžio 29 d. čia kalbėjo Federacijos atstovas gerb. kun. B. Bumšas. Gyvais vaizdais nupiešė Lietuvos bedievių pastangas su bedievinti Lietuvą, kad paskui ją pavergus sau bernauti. Gerb. kalbėtojas nurodė skirtumą tarp katalikiškųjų partijų programų ir visokių valstiečių liaudininkų ir social demokratų bei bolševikų.

Susirinkusieji pilniausia užganėdinti gerb. kalbėtojo nurodymais, nuoširdžiai dėkojo už gerus patarimus ir gausingomis aukomis parėmė katalikus.

Po $5.00: O. Šarkaitė, A. Andraitis, K. Žolaitė, K. Kieliutė, K. Krušinskas, R. Butauskienė $4 Po $2.00: V. Dailida, V. Daunaras, K. Kručas, B. Viršulaitė, O. Ragelienė, P. Lauraitis, P. Ilamas, S. Pocius, J. P. Mačiulis, Juozas ir Marijona Teiberiai. Po $1.00: O. Digrienė, J. Stanaitis, Vl. Šreiteris, K. Skarulis, M. Mišiauskas, A. Bindokas O. Steponavičiutė, J. Bastys, V. Šiksnelliutė, P. Šatkauskienė, A. Krušinskienė, J. Marcinkevičiutė, O. Nacevičienė, O. Račauskienė, M. Akucevičienė.

Smulkių aukų 1.72. Labu $65.72

Reporteris.

PRANESIMAS.

Šįmet labai yra atpigusios fėrmos! Scottville yra didžiausia lietuvių kolionija, kur galima pirkti ukės tarpe lietuvių, o lietuviams tarp lietuvių yra daug linksmiau gyventi. Meldžiu ir Tamstas pareiti pas mus į kaimynus, nes čia labai smagu gyventi, oras sveikas, vanduo čystas, viskas panašu į Lietuvą.

Su pagarba, **Joseph Geribo,**
(20) Scottville, Mich.

BALTIC STATES BANKO PRANESIMAS AMERIKOS LIETUVIŲ VISUOMENEI.

1923 m., balandžio 25 d. BALTIC STATES BANKAS pasirašė sutartį su Lietuvos Finansų Ministerija, ir nuo tos dienos Bankas lieka Lietuvos Finansų Ministerijos Įgaliotu Korespondentu Amerikoje. Pagal tą sutartį Baltic States Bankas yra įgaliotas pardavinėti Amerikoje Lietuvos Laisvės Paskolos Bonus ir Lietuvos Valstybės Iždinės Paskolos Lakštus. Taip pat Baltic States Bankas yra įgaliotas mokėti už L. L. Paskolos Bonų kuponus nuo šimčius. Ant sutarties Lietuvos Finansų Ministerijos vardu pasirašo Finansų Prekybos ir Pramonės Ministeris gerb. V. Petrulis; iš Baltic States Banko pusės pasirašė Vice-Pirmininkas H. W. Bush.

Lietuvos ekonominė padėtis yra toki, kad investmentas į Lietuvos Laisvės Paskolos Bonus yra geras, užtikrinąs investoriams 5% ant jų pinigų; nuošimčiai išmokami kas metai. 1925 m. bus sumokėta ir visa suma. Kiekvieno Amerikos lietuvio pareiga yra duoti savo Valstybei paramos ir įgyti L. L. Paskolos Bonų, kuriais bus pagelbėta Valstybei tvarkyti naujai kuriamą ekonominį kraštą ukį. Joki valstybė negali apsieiti be paskolų, tad ir Lietuva negali be jos apsieiti. Kadangi Lietuva neturi jokių kitų skolų, tad lietuviams ir reikia rupintis, kad skolos, kokias Valstybė užtrauks, butų pačių lietuvių rankose, kad nepavedus krašto finansų užsienių ir kitų valstybių kontrolei, kaip tai yra atsitikę su kitomis naujai įkurtomis valstybėmis.

BALTIC STATES BANKAS, pasirašydamas sutartį su Lietuvos Finansų Ministerija, tikisi Amerikos Lietuvių paramos taip dideliame darbe, kaip platinimas Lietuvos Laisvės Paskolos Bonų ir Lietuvos Valstybės Iždinės Paskolos Lakštų. Paskolos Bonai jau yra Baltic States Bank priimti ir jo užžiuroje sukrauti. Paskolos Lakštai bus savo laiku iš Lietuvos Finansų Ministerijos prisiųsti. Paskolos Lakštai Lietuvoje yra iždinėse priimami pilna jų vertybe. Laisvės Paskolos Bonai nėra kol kas išperkami, bet jie Lietuvoje turi savo vertę ir Valdžios yra priimami užstatan (kaucijoms ir t. t.).

Prenešdami apie tai Amerikos Lietuvių visuomenei, mes turime vilties, kad taip pavieniai Lietuvos piliečiai ir rėmėjai, taip jau ir įvairios organizacijos rems Bonų platinimą ir gelbės savo Valstybei.

Prie progos norime suminėti, kad Baltic States Bankas yra Korespondentu sekančiųjų įstaigų:

1) Lietuvos Finansų, Prekybos ir Pramonės Ministerija;
2) Lietuvos Bankas;
3) Lietuvos Kredito Bankas;
4) Lietuvos Prekybos ir Pramonės Bankas;
5) Latvijos Tautos Bankas, Rygoje;
6) Bank Towarzystw Spółdzielczych Vilniuje;
7) Deutsche Bank, Berlin, Vokietijoje.

Visais bankiniais reikalais kreipkitės sekančiu adresu:

BALTIC STATES BANK
294 Eighth Ave.,
New York, N. Y.

JAUČIAS DEŠIMČIA METŲ JAUNESNIS UŽAUGO 10½ SVARO.

Papasakoja apie nuostabias sekmes apturėtas nuo gerai žinomo vaisto.

Ponas H. J. Pearson, Auburn, Me., pasakėja apie šitokį prityrimą: "Dabar aš norėtu pasakyti apie vieną, kaip aš skaitau, stebuklingiausią ir mažne visišką išgydymą pasiektą vartojimu Nuga-Tone'o. Per dvejis metus aš buvau labai blogos sveikatos, apskritai sunykęs, neturėjau apetito, negalėjau miegoti ir buvau suliesėjęs. Suvartojęs kelias jo bonkeles aš dabar miegu gerai visą naktį, užaugau 10½ svaro ir jaučiausi čeps dešimčia metų jaunesnis. Visa tai ačiu Nuga-Tone'ui." Nuo skysto vandeninato kraujo, silpnų suirusių nervų ir apskritio sunykimo, Nuga-Tone buvo reikalingiausia vaistu. Pamėgink jį pats ir įsitikrink. Vienam pilnam sveikiui gydytis tik $1.00. Nuga-Tone'a pardavinėja visi aptiekiniai pagal tinga garantija, kad jis suteiks visišką pateikinimą, arba jos pinigai sugrąžinti (garantija rasi prie kiekvienos bonkelės), arba jį pasiųs tiesiog apmokėtu paštu National Laboratory, 1038 S. Wabash Ave., Chicago, paštuntus jiems $1.00.

(Adv.)

CHICAGO HGTS., ILL.

202 kp. mitinge krikščionims demokratams aukojo po 1 dol. šie asmens: D. Bendorius, Gaučias, F. Daukšas, Z. Stasulienė, P. Monkus, J. Sobutas, F. Rasius. Viso su smulkiais sudėta 8 dol., iš kasos paskyrus 7 dol., viso susidarė 15 dol. **Rašt.**

SEVEROS GYDUOLES UŽLAIKO SEIMYNOS SVEIKATA.

Nuo niežtančių išberimų vartojant

SEVERA'S ESKO

Antiseptiškas Mostis

Varkojamas nuo niežų, išberimai ir kitokių odinės ligos.

KAINA 50c

Klauskite pas aptiekorius.

W. F. SEVERA CO.
CEDAR RAPIDS, IOWA

Klausykite Patrukimo Kentetojai,

AR BIJOTE OPERACIJOS? JEIGU TAIP

Ateikite ant rodos arba parašykite į Dr. A. W. O'Malley iš Wilkes-Barre, Pa., kur per pereitus 20 metų yra prityręs ir pasekmingai pagelbėjo nuo visokio patrukimo ir šiaip ligų vyrų, moterų ir kudikių be peilio ir be pavojingos operacijos.

Tėmykite, ką čia turi pasakyti vienas užganėdintas ligonis.

Milton Gilvidis,
324 Charles St.,
Scranton, Pa.

Balandžio 28, 1922.

Gerb. Dr. A. W. O'Malley,
68 So. Franklin St.,
Wilkes-Barre, Pa.

Padėkavonė.

Didžiai Gerbiamas Daktare:—

Širdingai dėkavoju jums už tai, kad mane išgydėte ir nuoširdžiai meldžiu patalpinti čį mano laiškelį į laikraštį, kad žmonės žinotų ypač tie, kurie serga patrukimu. Prie ko kreiptis, kad jųjų liga butų išgydyta ir kad jiems nereikėtų daugiau kentėti.

Gerbiami Tautiečiai. Aš žemiau pasirašęs, pranešu jums, jog sirgau dešimts metų patrukimu ir buvau pas daug gydytojų ir nei vienas manęs nepagelbėjo, bet Dr. A. W. O'Malley į trumpą laiką prašalino mano kentėjimus. Pranešu jums, kad, kurie sergate taja liga kreipkitės prie Dr. A. W. O'Malley, tai yra geriausias gydytojas nuo patrukimo arba kylos.

Su gilia pagarba,
M. Gilvidis.

Aš užsitarnavau gerą vardą kaslink išgydymo ligų. Negydau per laiškus, nes kiekviena liga turi mano ypatišką patarnavimą. Parašykite laiškelį pas mane, o apturėsite pamokinimų knygelę "T." "Patrukimas ir kaip gali išsigydyti." Prisiųskit už 6c. markių del apmokėjimo kaštų.

Dr. A. W. O'Malley (Specialist).
68 So. Franklin St.,
Wilkes-Barre, Pa.

Lietuviai Darbininkai!

Atsiminkite, kad "Darbininkas" jau parduoda Lietuvos pinigų-litų perlaidas ir savo draugams darbininkams suteikia nuoširdų patarnavimą.

Taigi, visi tie, kurie norite, kad Lietuvoje Jusų siunčiami pinigai pilnybėje patektų į Jusų giminių rankas, visuomet kreipkitės tais reikalais pas darbininkų laikraštį "Darbininką". Jisai visuomet duos Jums greitą ir nuoširdų patarnavimą.

Siųsdami pinigus ar klausdami Lietuvos pinigų kainų, visuomet adresuokite sekančiai:

"DARBININKAS"
366 W. Broadway, Boston 27, Mass.

Darbininkai, atsiminkite, kad "Darbininkas", yra didžiausis Jusų draugas, taipgi nepamirškite jo.

Į Tėvynę

Harding ..	Gegužio	12
Washington	Gegužio	19
Roosevelt .	Gegužio	26
America ..	Birželio	2
Fillmore ..	Birželio	6
Arthur	Birželio	16

BUK MANDAGIAI APRUPINTAS

Trečios kliasos kelauninkai ant Suvienytų Valstijų linijų laivų gyvena gerai ir linksmai. Jie miega į smagius 2, 4 ar 6 žmonėms kambarius. Jie turi rukymo kambarius, pasilinksminimo svetaines, kuriose yra muzika, moterims kambariai ir daugelį vietų ant dėnių. Jie aprupinti geriausiais valgiais ir prie stalų gauna mandagų patarnavimą.

Naudokitės šiuo patarnavimu. Pareikalauk kas geriausia už jusų pinigus. Busite aprupinti, kaip žmonės. Jurų moteris irgi bus aprupinta kaip moteris ant S. V. Linijų laivų. Jeigu norit partraukti savo mylimuosius iš Tėvynės, apmokėk iš kalno jų kelionę čiogai per S. V. Linijas, užtikrink jiems saugumą ir gerą patarnavimą. Eikite pas mus artiminausią agentą šiandien ir pasitikrinkite arba rašykite pas:

United States Lines

45 Broadway, New York City

Vedėjai
UNITED STATES SHIPPING BOARD

Net ir kudikiai pastebi!

Ir yra taip legva visiškai iš galvos pašalinti pleiskanas. Tik kelis kartus panaudojus

Ruffles

tą pleiskanų mirtinąjį priešą—ir jusų galvos oda bus taip tyra, kaip kudikio ir *Ruffles* pagelbės jums visuomet ją tokia užlaikyti. Švari galvos oda užlaiko plaukus puikais—pleiskanos tuojaus sunaikina juos.

Nusipirkite bonką *Ruffles* savo aptiekojo šiandie už 65c., arba prisiųskite 75c. pašto ženklelinis tiesiai į labaratorija.

F. AD. RICHTER & CO.
104-114 So. 4th St. Brooklyn, N. Y.

7 JEWEL — LAIKRODĖLIS — REGULARIŠKA KAINA — $14.00
NUMAŽINTA KAINA DABAR TIK $8.45.

Niekuomet toks geras laikrodėlis nepardutas už tokią mažą kainą. Geriausias 7 jewel geležkelinio mechanizmo, nikelio — sidabro dėžutėj, plono modelio, geras laiko dabotojas ir ant 20 metų gvarantuotas. Vertas $14.00. Musų numažinta kaina, kuomet laikrodėlių bus, yra $8.45. Su kiekvienu laikrodėliu duosime dykai sekančius: gražų auksuotą laikrodėlio lenciugėlį. Gerą B. C. revolverį 22 kalibry. Gražų auksuotą rankžiedį. Gerą skutyklą. Porą žiuronų. Gražų auksuotą žiedą su gražia Veneros fuguim. Gerą porą rankovgalių guzikų su briedžio galva. Gražią kaklarankčiui spilką su nuduotu diamontu. Gerą cigaretams žibintoją. Gražų cigaretams baksiukę. Kišeninį peilioką su kamščiatraukiu ir stiklams piovėju ir importuotą burnai armoniką. Visi dvylika viršminėti dykai duoti su kiekvienu 7 jewel laikrodėliu. Tik prisiųskite 30 centų stampoms už persiuntimą ir $8.45 užmokėsi kuomet daiktai tavo namuose prisiųsti bus. Užganėdijimas gvarantuotas ar pinigai sugrąžinti. Dabar užsisakyk ir parodyk savo draugams, jiems patiks ir rimus prisiųs užsakymą. Adresuokite:

PRACTICAL SALES COMPANY,
1219 North Irving Ave., Dept. 901, Chicago, Ill.

BALTIJOS-AMERIKOS LINIJA

9 Broadway, New York, N.Y.

TIESI KELIONĖ Į **LIETUVA**

PER HAMBURGĄ, PILIAVĄ ARBA LIEPOJŲ

Važiuokit visi parankiu ir tiesiu keliu Lietuvai! Važiuojanti į Piliavą splenkia lenkų juostą (karidorą)

— Visa trečia klasa padalinta į kambarius —
Ant 2-jų, 4-rių, 6-šių ir 8-nių lovų

S. S. POLONIA ..... Gegužio 23
S. S. LITHUANIA ..... Birželio 13

Iš New Yorko, Bostono ar Philadelphijos į HAMBURGĄ $106.50 — PILIAVĄ $106.50 — Į KLAIPĖDĄ IR LIEPOJŲ $107.00.

Iš Bostono į New Yorką ant "Fall River Linijos"; iš Philadelphijos geležkelin

VIETINĖS ŽINIOS

KONCERTAS PAVYKO.

Geg. 6 d. įvykęs p-nios J. Jankienės koncertas galima skaityti pasisekusiu visais atžvilgiais. Ir žmonių buvo beveik pilna salė, ir programas geras ir gerai tapo išpildytas.

Didžiulis Šv. Panėls Apreiškimo par. choras, J. Jankui vadovaujant, gražiai padainavo keletą dainų. Beto, dar dainavo vyrų ir merginų chorai atskirai.

P-ni J. Jankienė dainavo šias dainas: "Kaip raiba paukštutė" — S. Šimkaus; "Birutė" — M. Petrausko; "Cavaleria Rusticana" — P. Mascagni; "Dul, dul dudelė" — V. Vanagaičio.

P-ni Jankienė turi tvirtą balsą —soprano, jau gerokai išlavintą. Pastaruoju laiku jinai dainavimo mokėsi prie garsaus mokytojo italo Rozatti, kurisai jai pataria važiuoti Italijon ir toliau tęsti balso lavinimą. Jinai Italijon išvažiuoja geg. 19 d. Nors nelinksma yra palydėti savo daininingkę ir veikėją, p-nią Jankienę, bet žinant, kad musų daininingkė atsiskiria su mumis tik keletai metų ir tik tam, kad pasiekus augščiausio dainavime tobulybės laipsnio, vėl grįš pas mus, malonu yra palinkėti geriausių sekmių ir ištvermės.

P-nį Jankienė dar dainavo duetą su A. Šiška.

Gale gerai suvaidino komediją "Nekaltasis Avinėlis". Vaidino šie asmens: M. Martinaitė, A. Šiška, J. Brigevičius, M. Žemaitytė, J. Dailydėnas, P. Milašauskas, F. Brigaitis, S. Lapinskiutė ir K. Palubinskaitė.

Rep.

SVĖČIAI.

Šiomis dienomis "Garso" Redakcija atlankė šie gerb. svečiai: kun. dr. J. Navickas, kun. K. Skripka, S. L. R. K. A. Labdarybes Komisijos narys ir artistai Petras Oleka ir J. Byra.

DRAUGIJŲ KONFERENCIJA.

Sekanti Didžiojo New Yorko liet. draugijų bei kuopų tarpsrovinė konferencija bus gegužio 27 d., 1923, 2 val. po pietų, kun. S. Remeikos parapijos salėj, So. 4th ir Roebling Sts., Brooklyn, N. Y.

Šiuom tarpu draugijoms bei kuopoms į konferenciją užkvietimo laiškai nebus siuntinėjami. Todel draugijos bei kuopos yra prašomos skaityti šį pranešimą oficialiu ir pasistengti atsiųsti savo atstovus į virš minėtą konferenciją.

Lietuvos Kraštų Vaduoties Komiteto **J. B. Mačiulis, sekr.**

ATEIKITE Į PASKAITAS.

Penktadieny, gegužio 11 d., š. m., Darbo Žmonių kliubas rengia paskaitas. Paskaitos prasidės lygiai 7:30 val. vakare, kliubo kambary, "Garso" name. Paskaitą skaitys L. Šimutis, "Garso" redaktoriūs, tėmoje Lietuvos atbudimas ir "Auszra".

Kviečiame skaitlingai atsilankyti. Įžanga veltui. **Sekret.**

SUSIRINKIMAI.

S. L. R. K. A. 42 kp. mėnesinis susirinkimas įvyks sekmadienyje, 13 d. gegužio, tuojaus po sumai, Karalienės Angelų parapijos salėje. **Valdyba.**

Darbo Žmonių kliubo susirinkimas įvyks gegužio 11 d., kliubo kambary, "Garso" name. Visi nariai ir norintieji prisirašyti meldžiami atsilankyti. Ta pačia proga ir paskaitų pasiklausysite.

L. D. S. 12 kp. mėnesinis susirinkimas bus gegužio 14 d., Karalienės Angelų parapijos salėj, 7:30 val. vakare. Labai svarbus reikalas visiems bei visoms minėtos kuopos nariams susirinkti ir apsvarstymo savo reikalų ir užsimokėti mėnesines duokles. Eidami į susirinkimą nepamirškite atsiveskite naujų narių.

Kviečia Kuopos Valdyba.

ATLAIDAI.

Balandžio 29 d., Šv. Panelės Apreiškimo parapijoj buvo 40 valandų atlaidai. Vietiniam klebonui gerb. kun. N. Petkui su dvasiška pagalba suvažiavo daug apylinkės kunigų: kun. Alaburda iš Camden, N. J., kun. A. Ežerskis iš Forest City, Pa., kun. K. Skrypko iš Binghamton, N. Y., kun. Kaminskas iš Reading, Pa., kun. A. Kodis, Brooklyn, kun. A. Milukas, Maspeth, N. Y., kun. Žindžius, kun. Budrevičius, Elizabeth, kun. Kelmelis iš Newark, kun. Krasnickas iš Jersey City, N. J., kun. Bumša iš Chicago, kun. Remeika, Brooklyn, kun. J. Petraitis iš Paterson, N. J. Pamokslus sakė kun. dr. Navickas iš Hartford, Conn. Žmonių visas dienas buvo pilna bažnyčia. Gerb. kun. dr. Navickas yra garsus pamokslininkas, stiprus jo balsas, gryna lietuvių kalba, gražiai sutvarkyta tėma žadino, gaivino tukstančius klausytojų — gražiai išpuošta bažnyčia, palmomis apstatytas altorius, lelijos, rožės ir šimtai liepsnojančių žvakių puošė Dievo altorių, nuo kurio Išganytojas laimino savo žmones.

Reikia nepamiršti ir musų choro. Dar niekur negirdėjau tokių gražių mišparų, ypač Magnificat —garbė vietiniam chorui ir ypač jo vadui, varg. Jankui. Lietuviškos giesmės giedamos gryna lietuvių kalba. Matomai čion kas nors stipria ranka, dideliu rupesčių darbuojas — nuopelnas tai gerb. kl., kun. N. Petkaus, kuris tos parapijos vairą valdo daugiau kai 10 metų.

Svečias.

PRANEŠIMAS

DR. JUOZAS PAULONIS.

(Baigęs Columbia University, College of Pharmacy ir College of Physicians and Surgeons. Tarnavęs prie Suvienytų Valstijų Viešos Sveikatos Skyriaus ir prie Texas Valstijos Sveikatos Skyriaus kaipo Vaikų Ligų Patarėjas. Dabar Lankantysis Gydytojas prie Bellevue Hospital, Vaikų Skyriaus, New York) praneša visuomenei, jog atidarė savo ofisą po antrašu:

1357 Bushwick Avenue, Brooklyn, N. Y.

(Telefonas, Bushwick 3094)

Kaipo turintis ypatingų prityrimų gydyme kudikių ir vaikų ligų, tuomi ir ypatingai užsiims bei specializuosis.

Ofiso Valandos: Nuo 9 iki 11 iš ryto; Nuo 6 iki 8 vakare; Nedeldieniais ir kitoms valandoms pagal sutarimo.

Namai Teisingo Kredito

Wile's
HOUSE OF HONORABLE
CREDIT
196-200-202 Livingston St.
Brooklyn

Netoli Hoyt gatvės ant antro aukšto.

AR ESI TEISINGAS - Tas Gana

Visi vyrų siutai turi extra kelnes DYKAI

Tankiai vienas nori drapanų greitu laiku

Gali gauti bile kada, ką tik nori ant KREDITO

Kaip kada ant vestuvių — ar gimimo dienos — ar mažam tik del naminės partijos, Jus esate kviečiami, bet mažam neturite tinkamų drapanų. Tai ką daryt.

Bandyk trumpą laiką pas Wile's.

Pačios ypatingos mados kaip ir didelėse krautuvėse už CASH mes siulinam jums ant teisingo KREDITO sistemos. Jusų vienintėlio palinkimo del teisingo pirkliavimo su mumis yra tikriausias perėjimas del KREDITO ir gražaus naujo vasarai drapanų kambario.

Kreditas su mandagumu davė mums tris iš didžiausių KREDITO įstaigų Jungtinėse Valstijose.

Musų žibanti šviesa
TEISINGO KREDITO
šviečia visiems

Moterų ir Mergaičių
Silkines Dreses
kaina iki $35.
$19.75

Modeliai puikus Canton crepes, Paisley, ir kitų gražių ir vėliausių spalvų. Nustebinanti modeliai vėliausia naujiena del vasaros.

Moterų ir Mergaičių
Siutai ir kotai
kaina iki $50
$29.75

Kotai su naujausiais išsiuvinėjimais ir išpintais aptaisymais. Tamsiai mėlyni, šviesiai rudi "poiret" siutai gražiai padaryti:

VYRAM
2—Kelnių Siutai
(ir storiems)
$39 iki $55
Geriausio fabriko ir darbo perdėm. Pritaikymas gvarantuojamas.

Speciališkas Išpardavinėjimas
Vyrų Siutų iš augštesnių kainų.
$29.75

PRANEŠU.

visiems mano kostumieriams, pažįstamiems ir draugams, kad su pradžia balandžio persikėliau į naują ir patogesnę vietą. Ten bus parduodami PIANAI ir PLAYERIAI už "cash" ir ant išmokėjimo, ant lengvesnių išlygų taip, kad kiekvienas galės įsigyti po keletą pianų kas metai.

Taipgi mes padarom LIETUVIŠKAS rales Player-pianams ir parduodam po vieną ir šimtais ir taisome pianus ir fonagrafus.

Nepamirškite naujo adreso: tel. Stagg 6262, **John B. Ambrozaitis, 560 Grand St., Brooklyn, N. Y.**

MUZIKOS MYLĖTOJAMS.

Nauji, ką tik išėję iš spaudos du muzikališki veikalai: gaidos su žodžiais ant piano sekančios:

Nr. 13, Aš Lietuvaitė ..... 50c.
Nr. 14, Paukšteliui 50c

Kaip siųsit užsakymą, siųskite sykiu ir pinigus:

J. A. Žemaitis, 315 S. West St., Shenandoah, Pa.

PAIEŠKOJIMAS.

Paieškau Igno Gričiuno ir K. Miklos. Abu gyvena Philadelphia, Pa. Turiu labai svarbų reikalą. Kas apie juos žino arba patys atsišaukite ant šio antrašo: A. Sakalauskas, 1419 So. 2nd St., Philadelphia, Pa. (20)

LIETUVIŠKA AKUŠERKA

Marijona Tamkienė

prie palagų ant pareikalavimo dieną ir naktį, taipgi ir nedėlidieniais. Darbą atlieka atsakančiai už prieinamą kainą.

30 STAGG STREET
Brooklyn, N. Y.
Tel. Stagg 6731

DIDŽIAUSIAS REAL ESTATE OFISAS.

$7,000 4 fam. ir krautuvė, plytų. Cash $2,000. Lotas 25X85 pėd, netoli Union Ave.

$12,000 4 aukščių, 8 fam., plytų lotas 25X100, renkasi $1300 metams North Side.

$12,700 6 fam. ir krautuvė frame, cash $3,500. Greenpoint.

$6,500 3 fam., lotas 20X100, pečius, boilerini, gazu kurinimas pečius. Pulaski St.

$1,500 Cash, 2 fam., Flatbush garinė šiluma, vietą del garadžiaus.

$7,500 12 fam. Greenpoint, lotas 25X100. Renda $140 mėn.

$6,000 4 fam. ir 2 krautuvės, $1,000 metams rendos, Grand St.

SCHEGADS & GALE
Statytojai, "Real Estate" ir Insurance
170 Grand St., Brooklyn, N. Y.
Telefonas: Greenpoint 4548.

Ar nori pirkti ar parduoti krautuvę, namą, lotą ar farmą?

Kreipkis tuoj pas visiems gerai žinomą:

A. J. VALANTIEJŲ
(Real Estate Broker)
4 Lexington Avenue, arti Grand St., Maspeth, N. Y.
Ofisas atdaras dienomis ir vakarais

REIKALINGAS TUOJ Į TEATRĄ LIETUVYS.

Smarkiai išsilavinęs muzikoj grojikas su daug praktikos ir labiausia tai, teatralinėj muzikoj grot vargonus ir pianą. Darbas užtikrintas ant visados su geriausiu atlyginimu. Rašykite tuoj, kaip lietuviškai, taip ir angliškai: Dix Theatre Mgr., 4033 Dix Ave., Detroit, Mich. (19).

PRANAS GRAŽYS
Muriju, cementuoju, malevoju ir taisau šalygatvius ir sklepus.
Visą darbą garantuoju.
227 LEONARD STREET,
Tarpe Grand ir Power Sts.
Brooklyn, N. Y.

LIETUVIŠKA GĖLIŲ KRAUTUVĖ

Kurioje galite gaut visokių kvietkų

Padarome bokėtas del vestuvių ir laidotuvių ženklus.

Ateikite arba telefonuokite:

M. KREVIENIENĖ,
202 Bedford Ave.,
Brooklyn, N. Y.
(Tarpe N. 5-tos ir 6-tos gatvių)
Telefonas Greenpoint 6195.

Tel.: Greenpoint 5812

DR. A. PETRIKA
LIETUVIS DENTISTAS
229 Bedford Av., kamp. N. 4 St.
BROOKLYN, N. Y.
Valandos:
Nuo 10 val. ryto iki 12 val.
Nuo 2 po pietų iki 8 val. vak.

Tel. 4428 Greenpoint.

DR. J. WALUKAS
VALANDOS:
nuo 8 iki 10 iš ryto,
nuo 1 iki 3 po pietų ir
nuo 6 iki 8 val. vakare.
Nedėliomis pagal sutarimą.
161 No. 6-th Street,
BROOKLYN, N. Y.

Tel. 1950 Greenpoint.
Gydau ligonius su įvairiomis ligomis, o ypač mano specialė, — MOTERŲ LIGOS —
DR. H. MENDLOWITZ,
271 Berry St., Brooklyn, N.Y.
Kampas So. 1-mos gatvės
Gerai įsitėmykite adrisą:
DR. H. MENDLOWITZ
271 Berry Street.

Juoz. Garšva
GRABORIUS
TEL. 2320 GREENPOINT
Parsamdau automobilius ir karietas veselijoms, krikštynoms ir šiaip pasivažinėjimams
231 BEDFORD AVE.,
BROOKLYN, N. Y.
264 FRONT ST.
CENTRAL B'KLYN

Telephon 8832 Stagg.

Dobrovolskis ir Radzeviczius

GRABOREI, UNDERTAKERS

Laidotuvių Direktorei, išbalsamuojam ir laidojam numirusius ant visokių kapinių.

456 Lorimer str., Brooklyn, N. Y.
Tarp Grand ir Maujer gatvių.

Telefonas Greenpoint 2851
Juozas Levandauckas
GRABORIUS
272 BERRY STREET,
BROOKLYN N Y

Seniausia Lietuviška Agentura New Yorke

Parduoda **LAIVAKORTES** ant visų linijų. Išmainom ir siunčiam pinigus į Lietuvą ir į visas pasaulio dalis Litais ir Doleriais.

Padaro pasportus ir kitus reikalingus dokumentus. Užlaikom Hotelį del keleivių. Reikalauk laivakorčių kainos ir pinigų kurso per laišką ar asmeniškai.

GEO. J. BARTAŠIUS
498 Washington St., New York City.

LIETUVIS PAS LIETUVĮ!

Norėdami įsigyti namą su krautuve ar be krautuvės, ateikite pas mus ir dažinosite kur yra pigus namai. Parsiduoda muriniai ir medinai namai su visokiais bizniais New Yorko ir Brooklyno priemiesčiuose: Ridgewood, Maspeth, Flatbush, Jamaica, East New York, Woodhaven, Richmond Hill ir So. Ozone Park, N. Y. Tarpe daugelio, keliolika randasi ir pigesnių. Kas pirks per mus, visuomet gaus pigiau.

Taigi dar turime daug lotų ant pardavimo puikiose vietose del namų statymo. Ant lotų yra privesta elektros šviesa ir vanduo. Parankus susisiekimas su visomis miesto dalimis. Kaina prieinama ir su mažu įmokėjimu. Likusi ant lengvų išmokesčių.

Norėdami buti savininkais geros ukės, iš kurios turėtumėt sau naudą, visuomet kreipkitės pas mus, o dasižinosite kur yra geros ir pigios farmos. Mes turime ant pardavimo daug farmų su visokiais įtaisymais netoli New Yorko. Nekurios farmos parsiduoda su galvijais, namais ir visais prie ukės reikalingais įtaisymais. Žemės geros ir gerai išdirbtos. Kainos prieinamos ir ant lengvų išmokesčių. Jeigu jus norėtumėt pirkti farmą kitoj valstijoj, kur auginama tabakas, taipgi kreipkitės pas mus. Tabako auginimo ukė neša didžiausią naudą savininkui. Vienas akeris žemės atneša gryno pelno nuo $500 iki $1,000. Dabar yra geras laikas tokią farmą įsigyti. Daugybė farmų parsiduoda su visais įtaisymais ir galvijais. Laukai lygus ir vieta lietuviais farmeriais apgyventa. Kainos labai žemos. Del platesnių žinių kreipkitės pas mus. Norėdami statyti namą, kreipkitės pas mus. Mes darome sutartis del pastatymo namo už žemiausias kainas. Taipgi suteikiame ir paskolas del namo statymo už 6%. Mainome namus ir ant lotų. Kokį mainą norėtumet daryti, kreipkitės pas mus. Kas perka namą arba lotą per mus, visuomet pigiau gauna. Kiekvieną savo kostumierį mes aprupinam gerai ir teisingai ir užtikriname Title Guarantee Co. Visoki patarnavimai suteikiami veltui. Kreipkitės šiuo adresu:

A. M. Balchunas Realty Co., Carpenter, Builder and General Contractor.
Branch Office, 75 Grand St., Extention, Brooklyn, N. Y.
Palei Marcy Ave. Ofisas atviras iki vėlai vakaro.

Telefonas Stagg 1042.

Budavoju naujus ir taisau senus namus, apdirbu apie langus ir duris metaliniais oro saugotojais.

Perkraustau biznio ofisus ir išdirbu kas prie jų yra reikalinga.

Visą darbą garantuoju.

Z. RUČINSKAS
524 Metropolitan Ave., Brooklyn, N. Y.

Tel. 1042 Stagg.

Juozas Ginkus
Fotografas
499 GRAND STREET, BROOKLYN, N. Y.
Kampas Union Avenue.
Fotografuoju Veselijas, Pagrabus, Grupas, Šeimynas ir pavienius. Darbas atsakantis, kainos prieinamos. Kurie mylit turėt GRAŽIUS savo paveikslus tad kreipkitės pas JUOZĄ GINKŲ, kuris padirba puikius Paveikslus, kaip mažus taip ir didelius visokiom spalvom. Reikale kreipkitės pas Juozą Ginkų.

LIETUVIO APTIEKA

Šiuomi pranešu, kad mano aptiekoje randasi visokios gyduolės, kaip Amerikoniškos, taip ir Europėjiškos. Žemiau pagarsinu tiktai tokias gyduoles, kurios tankiausiai yra reikalingos del apsisaugojimo arba del prašalinimo tokių ligų, kaip šaltis, su viso kuno skaudėjimu, reumatizmas, arba kaulų gėlimo ir nuo skilvio nemalimo. Prie tų paprastų žmogaus silpnybių visos didesnės ligos prisideda.

Miltelei nuo šalčio ir viso kuno skaudėjimo 75c.
Miltelei nuo reumatizmo ir kaulų gėlimo 75c. Skilvinis Biteris $1.00.
Medicina ir Balsamas gerti ir tepti nuo visokio reumatizmo $1.50.
Todel, laike reikalo kreipkitės prie tautiečiu, o busite konogeriausiai užganėdinti.

Lietuvis Aptiekorius
FRANK A. URBAN
151 METROPOLITAN AVE. BROOKLYN, N. Y.

B. A. ZINIS REALTY CO. and BUILDERS

Turiu 14 metų praktikos pardavime nuosavybių, nes esu pardavęs už kelis milionus vertės. Gabiausis lietuvis agentas Brooklyne, esu išlaikęs 3 egzamenus. Per mokslą, gabumą įgijau turtą.

Kas pas mus ateina, gauna tai, ko nori: pirkti, budavoti arba paskolą. Visus aprupinam teisingai. Turim ant pardavimo keturiuose ofisuose apie 5 tukstančius namų: Brooklyne, Bushwick Section, Greenpoint, Maspeth, Flatbush, Canarsie, Arlington Section, Cypres Hill, East New Yorke, Woodhaven, Richmond Hill, Ozon Park, Jamaica, Halles, Queens ir Floral Park.

Taipgi turime ant pardavimo visokių farmų. Parduodame namus su mažu įmešimu, mokant $200.00. Randavojame namus, krautuves, dirbtuves, kambarius ir tt.

B. A. ZINIS REALTY CO. and BUILDERS

OFISAI:

420 Lorimer St., Brooklyn, N. Y. Telephone Stagg 3929.
20 Oceanview Ave., Jamaica, L. I., Teleph. Jamaica 3137-W
486 Fulton St., Cor. 168 St., Jamaica, L. I., Tel. 7394 Jamaica
120—05 Liberty Ave. (120th St.) Richmond Hill, L. I.

DEL PAVASARIO!

Puikiausi, Vėliausios Mados, Visokios Rušies, Drutai Padaryti Pavasariniai Čeverykai Vyrams, Moterims, Vaikams ir Mergaitėms Jau Randasi Musų Krautuvėje. Pilnai Garantuojame Drutumą Padarymo Parduodam Pigiau, Negu Kitur. Reikalui Esant Prašome Visuomet Atsilankyti pas mus.

Progress Shoe Co.

Lietuvių Čeverykų Krautuvės

197 GRAND STREET, **BROOKLYN, N. Y.**
"Vienybės" name.
20 CLERMONT AVENUE, **MASPETH, L. I., N. Y.**
175 FERRY STREET, **NEWARK, N. J.**