SUSIVIENIJIMAS LIETUVIŲ R. K. AMERIKOJE.

APSAUGOS SKYRIUS.

Susivienijimas turi net septynis Apsaugos Skyrius. Pomirtinės išmokamos po 150 dol., 250 dol., 500 dol., 750 dol., 1,000 dol., 2,000 dol. ir 3,000 dol. Mėnesinės į šinos skyrius mokama pagal narių amžių.

Susivienijimas turi taipgi ir Vaikų Skyrių, kurie moka metams $2.20. Apsaugą, jiems mirus, išmokama proporcionaliai pagal konstituciją.

S. L. R. K. AMERIKOJE
222 South 9-th Street, Brooklyn, N. Y.

GARSAS

Susivienijimo Lietuvių R. Katalikų Amerikoje Organas

Entered as Second Class Matter May 31, 1917, at the Post Office at B'klyn, N.Y. under the Act of August 24, 1912

SUSIVIENIJIMAS LIETUVIŲ R. K. AMERIKOJE.

PASALPOS SKYRIUS.

Mokantiems 25c. į mėnesį, pašalpa išmokama $3.50 savaitėje.

Mokantiems 50c. į mėnesį, pašalpa išmokama $7.00 savaitėje.

Mokantiems 75c. į mėnesį, pašalpa išmokama $10.50 savaitėje.

Mokantiems $1.00 į mėnesį, pašalpa išmokama $14.00 savaitėje.

Mokantiems $1.50 į mėnesį, pašalpa išmokama $21.00 savaitėje.

S. L. R. K. AMERIKOJE
222 South 9-th Street, Brooklyn, N. Y.

No. 23 | SINGLE COPY 5¢ | KETVIRTADIENIS, BIRŽELIO (June) 7 D., 1923 | KAINA 5¢ | Vol.-Metai VII

KLAIPĖDIEČIŲ KVIETIMAS.

Gerbiami broliai ir Gerbiamos seselės, Lietuviai ir Lietuvaitės amerikiečiai.

Mes pasiliuosavome iš svetimųjų ponystės, kuri mus virš 700 metų slėgė, mus niekino ir musų teisių neatbojo, vergė ir kankino. Musų pasiliuosavime teikė pagalbą apart Lietuvos Šaulių pasišventimo ir amerikiečių dolerių pašalpa, labai didžios vertės. Atjausdami esą amerikiečiams kalti ne vien tik dėkingumo, bet stačiai esame Jums kalti atsilyginti. Mes siulome Jums, grįžti pas musų į Klaipėdos kraštą, kuris dabar yrá autonominė Lietuvos dalis, čion pasirinkti sau gyvenimą, ar tai ukį, ar tai fabriką, ar tai laivininkystę, ar tai amatą ir t. t. Mes siulome Jums visokius palengvinimus apsigyventi ir laukiame Jus sugrįžtant. Butų pageidaujama, kad pirm sugrįžimo, mums praneštumete raštu savo užsiėmimo projektą, kad mes čion Jums visuokuo galėtumem patarti.

Sveikiname Amerikiečius Maž. Liet. Vyriausias Gelbėjimo Komitetas,

Pirm. **Martynas Jankus.**

LIETUVOS-VOKIETIJOS SUTARTIS.

Berlynas, birželio 7 d. — Lietuva ir Vokietija pasirašė prekybinę sutartį dviems metams geriausioms sąlygoms kokias tik leidžia Versalio sutartis ir specialis susitarimas su kitomis Pabaltės valstybėmis. Lietuviai Vokietijoj, vokiečiai Lietuvoj galės nekliudomi gyventi ir dirbti. Ypatingai bus kreipiama domės į mišką. Po karo Lietuvos miškai sunaudojami naminiams reikalams. Bet Lietuva tikisi, kad neužilgo vėl galės leisti mišką pasaulio marketan.

Lausanne. — 357,372 balsais prieš 259,741 šveicariečiai atmetė pasiulymą labiau suvaržyti degtinės pramonę.

Vašingtonas. — Nuo geg. 9 d. laivais tik vaistams ir sakramentaliams tikslams degtinės tegalės privežti prie Jungtinių Valstybių teritorialių vandenų pakraščių.

New Yorkas. — Trisdešimts žmonių užsinuodijo vestuvėse nuo "saločių".

NUŽUDĖ KARDINOLĄ.

Saragossa. — Grupė nežinomų žmonių užpuolė kardinolo Saldevilla y Romero ir nužudė. Taipgi nužudė jo šoferį ir jo sekretorių skaudžiai sužeidė.

Užmušėjų ieškoma.

SUDEGĖ PETROGRADO OPERA.

Helsingtorsas. — Čia pranešama, kad sudegė Petrograd garsi opera. Gaisre daug žmonių žuvę.

Kansas City. — Ex-prezidento žentas McAdoo pareiškė, buk jisai busiąs kandidatu į Jungtinių Valstybių prezidentus.

Maskva. — Bolševikai permato, kad tarp Rusijos ir Anglijos greitai taika neįvyks.

ŽEMĖS DREBĖJIMAS.

Allahabad. — Centralinės Persijos šiauryje atsikartojo žemės drebėjimas, kuriame žuvo apie 4,000 žmonių.

VOKIETIJOS PINIGINIS STOVIS.

Berlynas. — Vokiečių 1923 m. nustatytam budžete permatoma 12,400,000,000,000 markių deficito.

DIDELĖ VĖSULA ITALIJOJ.

Milanas. — Italijos, taip vadinamoj Ossala dauba, kilusi baisi vėsula, kuri užmušė šešiolika žmonių, o nuostolių padariusi už $17,000,000.

Canaan, H. H. — Keturių metų vaikas bežaizdamas degtukų sukurė gaisrą, kurs sunaikino 47 namus. Gaisre žuvo vienas žmogus.

Buffalo, N. Y. — Du tukstančiu siuvėjų unistų išėjo streikan.

Paryžius. — Francuzų laivų jurininkai grąso streiku, jei jiems nebus duodama porcija vyno esant New Yorko uoste.

Charlton. Mass. — Šiame miestely gaisras sunaikino katalikų bažnyčią. Gaisro priežasties nesusekta.

Madridas. — Afrikoj, ispanų kolionijoj įvyko Ispanijos kareivių mušiai su vietos gyventojais. Krito 127 kareivių.

Paryžius. — Pranešama, kad Francijoj įsigali fašistai ir monarkistai.

ATSISTATYDINĘS PILSUDSKIS.

Varšava. — Rezignavęs Juozas Pilsudskis iš Lenkijos kariuomenės vado vietos. Taip pat rezignavęs ir Sikoskis.

ATŠAUKTAS PROHIBICIJOS ĮSTATYMAS.

Albany, N. Y. — New Yorko valstybės gubernatorius pasirašė Cuvillerio bilą, kuria panaikinama New Yorko valstybės prohibicijos įstatymas.

Laussane. — Tarp Amerikos atstovų ir Turkijos eina pasitarimai del užmezgimo prekybinių ryšių.

Maskva. — Užmušta 68 žmonės ir 120 sužeista prie Amuro upės susidaužius traukiniams.

Atlantic City. — Žydai griežčiausia priešingi Fordo kandidaturai į Jungtinių Valstybių prezidentus.

Berlynas. — Ruhr krašte areštuota 600 komunistų.

Paryžius. — Francuzai džiaugiasi, buk Amerika pritarianti jų politikai Ruhr krašte.

Londonas. — Rusijai esą reikalinga 3,000,000 plugų, 1,000,000 grąžtų, 500,000 mašinų javams piauti.

Berlynas. — Saksonijoj buk taip rengiama darbininkų revoliucija.

Maskva. — Leninas savo straipsny paskelbė, kad Rusijoj reikalinga perorganizuoti valdžios aparatas ir kelti kaimiečių kulturinį stovį.

TAIKOS SUTARTIS PALIETĖ VOKIEČIUS KATALIKUS.

Cologne, birž. 3 — Cologne arkivyskupijos generalis vikariatas paskelbė biuletiną, kad Versailleso sutartimi Vokietijos Katalikų Bažnyčia neteko vienos penktosios dalies katalikų. Gi šiandie grąsiančios politinės atmainos dar daugiaus paglemž nuo Vokietijos katalikų.

Vokietijos Bažnyčia šiandie daug susirupinusi Rhine-Ruhro klausimu. Nes tas Bažnyčiai yra gyvas klausimas.

Vokietijos Katalikų Bažnyčiai didelius nuostolius atliko Versailleso taikos sutartis, sakoma gen. vikariato paskelbime.

Šiandie nuo Vokietijos atskirtos teritorijos skaito 6,471,481 gyventojų, iš kurių 70 nuošimčių yra katalikai, 29 nuošimčiai protestantų ir kiek daugiau 100,000 žydų ir kitų.

Pirm karo iš visų Vokietijos gyventojų katalikai sudarė suvirš 37 nuoš. Jei ne karas, tai katalikų skaičius butų pasidaugines iki 40 nuošimčių.

Bet kuomet tos teritorijos nuo Vokietijos atskirtos, pačioj Vokietijoj katalikai sudaro vos 33 nuošimčius visų gyventojų. Tai aiškus Vokietijos Katalikų Bažnyčiai nuostolis.

Daug blogiau yra su Prusija. Ta šalis neteko 4,597,567 gyventojų. Iš tų buvo suvirš 2,000,000 katalikų.

Ir jei kartais Rhinelandas butų visai atskirtas nuo Vokietijos, tai tuomet Vokietija netektų dar 7 milijonų 400 tukstančių katalikų.

Generalis vikariatas nurodo Rhinelande turi savo namus svarbiausios vokiečių katalikų nacionalės organizacijos.

Connie Mack, Philadelphijos "Atletų" manadžerius.

Pittsburgh, Pa. — Gatvekarių darbininkų algos tapo pakeltos. 7 centus valandai. Konduktoriai ir motarmonai dabar gaus po 67 centus valandai.

Albany, N. Y. — Gubernatorius Smith pasirašė bilių, kuriomi draudžiama gazų kompanijoms imti daugiau $1.00 už 1000 kubinių pėdų gazo.

SUSMO L. R. K. AM. KUOPŲ SUSIRINKIMAI.

Westfield, Mass. — 97 kp. mėnesinis susirinkimas bus 10 d. birželio, tuoj po sumos, bažnytinėj salėj. Yra prašoma visų narių susirinkti ir savo duokles užsimokėti. Nauji nariai, kurie prisirašėte šiais metais, turite butinai ateiti ant susirinkimo, nes yra reikalinga.

K. V. M.

Nanticoke (Rhone), Pa. — 114 kp. mėnesinis susirinkimas įvyks birželio 10 d., pas Vincą Vasiliauską, 126 Pine Str., 2:30 val. po pietų. Neužmirškite atsilankyti ant šio susirinkimo, nes jau yra keli užsilikę su savo duoklėmis, nes patys žinote gerai, jei koki nelaimė atsitiktų, tai ir pašalpa butų sustabdyta.

P. Matikavičius, rašt.

Akron, Ohio. — 178 kp. pusmetinis susirinkimas bus 10 d. birželio, Šv. Petro salėj. Malonėkite visi nariai ir narės atsilankyti ant susirinkimo, nes yra dar daug reikalų neužbaigtų. Taigi, visi susirinkite ir užbaigsime visus reikalus. Ir dar kurie esate skolingais, tai užsimokėkite savo mėnesines duokles. Ir naujų narių atsiveskite.

P. S. Pranešu visiems ligonių lankytojams, kad turite ligonį atlankyti ne mažiau, kaip du kartu į savaitę ir turite kožnas ant susirinkimo ateiti ir išduoti savo raportą viso mėnesio, o jeigu ne, tai busite nubausti ant vieno dolerio pirmą kartą, o antrą, tai bus trys doleriai, o trečią, tai $5.00.

J. Antanavičius, rašt.

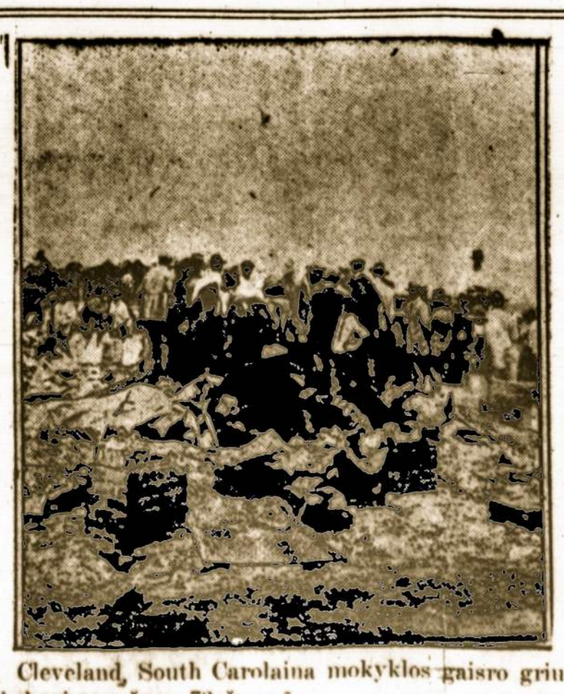

Cleveland, South Carolaina mokyklos gaisro griuvėsiai, kuriuose žuvo 73 žmonės.

IŠ LIETUVOS

VILNIAUS LIETUVIAI

Amerikos Lietuvių Visuomenei.

Laikinasis Vilniaus Lietuvių Komitetas, kuris kaipo visų organizuotų Vilniaus lietuvių išrinktas organas, atstovauja Vilniaus lietuvių visuomenę ir rupinasi visais Vilniaus krašto lietuvių reikalais, siunčia Amerikos lietuviams pasveikinimą ir taria širdingą padėkos žodį už gausias aukas, kurios per įvairias lietuvių draugijas ir organizacijas, o kartais ir per atskirus asmenis patekdavo į Vilnių ir davė mums galimybę atlikti nemažą tautinį, kulturinį ir labdarybės darbą. Musų pačių sudėtos ir surinktos aukos toli gražu nepatenkina visų reikalų, iš vietinės gi lenkų valdžios negaumame nieko.

Reikalų gi yra labai daug. Karo vėsulai užėjus, Vilniuje liko labai daug vaikų našlaičių. Įsteigta yra dešimts didelių prieglaudų, kuriose gyvena daugiau tukstanties vaikų. Visi vyresnieji vaikai lanko mokyklas. Šelpimo reikalais daugiausiai rupinasi susitvėrusi dar didžiojo karo pradžioj draugija, vardu: "Centro Komitetas Nukentėjusiems del karo šelpti". Gaumamos iš šalies aukos, kaip tai draugijai, taip ir įvairioms kitoms, pastaruoju laiku eina per Laikinąjį Vilniaus Lietuvių Komitetą.

Ypatingą domę kreipiama į švietimo darbą. Vilniaus ir Švenčionių "Ryto" draugijos beveik vien tik iš aukų laiko dvi dideli gimnaziji ir mokytojų seminariją, tas aukštesnes lietuvių mokyklas lanko keliolika šimtų jaunikaičių ir mergelių, daugiausiai beturčių vaikai, kurie mokėti už mokslą neturi iš ko. Sodžiuose ir miesteliuose yra įsteigta jau 120 pradinių lietuvių mokyklų. Kaimiečiai labai noriai leidžia vaikus mokintis. Šviesa ir susipratimas platinasi.

Dirva, kaip matote plati, darbo labai daug. Ir gausių aukų neužtenka, kad tinkamai viską aprupinus. Užteks tik paminėjus, kad prie glaudų vaikams priseina maitintis labai blogai, beveik pusbadžiai, nekalbant jau apie blogą apsivilkimą ir kitą ką.

Vidurinėse mokyklose yra didelė stoka įvairių mokslo priemonių, įrankių ir knygų, kai-kuriose gi pradinėse mokyklose padėtis yra net taip bloga, kad vaikams priseina mokintis neturint stalų ir suolų, rašto darbus atlieka atsigulę ant grindų.

Trukumų ir didelių kliučių yra, žinoma, labai daug, bet kaip matote, broliai amerikiečiai, Vilniaus krašto lietuviai gyvi! Neklausykite musų priešų skleidžiamų prasimanymų, kad čionai lietuvių visai nebesą. Nėra tokios jėgos, kuri galėtų šiame amžiuj lietuvių krašte mus panaikinti. Nors visokiais budais varžomos — nenustoja gyvuoti įvairios lietuvių draugijos. Nors nuolat baudžiami ir uždaromi— nenustoja eiti lietuvių laikraščiai. Nors buvo susodinti kalėjiman ir ištremta kelios dešimtys žymesniųjų lietuvių veikėjų — darbas nesustoja — vieton vienų veikėjų, atsiranda kiti. Budami įvairių politinių pažiurų, dirbame visi iš vien; mums nėra laiko ir galimybės skirstytis į partijas. Vienybėje turime galybę ir tikimės, kad materialiai, broliams amerikiečiams mums padedant, laisvės ir kulturos spinduliai apšvies musų apsiniaukusią rytų padangę.

Pirmininkas **D-ras D. Alseika**, vice-pirm. **Kun. V. Zajančkauskas.**

Nariai: Kun. Pr. Bielianskis, D-ras J. Šlapelis, Kun. L. Jezukevičius, Konst. Stasys, P. Karazija, Kun. K. Čibiras.

Sekret. **St. Kairiukštis.**

Toje šeimynoje nėra jokio nusiminimo, kurios visi nariai jau yra prie Sus-mo prisirašę.

Amerikos legijono nariai ravėja karžygių kapus Arlingtono kapinėse, Vašingtone.

SAVAITINIS LAIKRAŠTIS
"GARSAS"
Leidžia
Susivienijimas L. R. K. Amerikoje
Išeina Ketvirtadieniais.
Prenumeratos kaina:

Metams	$2.00
Pusei metų	$1.00
Užsieniuose	$3.00

Skelbimų kainos ant pareikalavimo.
"GARSAS"
122 So. 9th St., Brooklyn, N. Y.
Tel. Stagg 8597

LITHUANIAN WEEKLY
"GARSAS"
Published every Thursday by
Lithuanian R. C. Alliance of America,
A. J. Kizis,
Secretary and Business Manager
Yearly Subscription Rates:

In United States	$2.00
To Foreign Countries	$3.00

Advertising Rates on Application
"GARSAS"
222 So. 9th St., Brooklyn, N. Y.
Tel. Stagg 8597

SEKTINI PAVYZDŽIAI

Pernai įvykusis S. L. R. K. A. kontestas davė gražių sekmių. Iš vienos pusės organizacija gerai pasiskelbė, iš kitos laimėta keletas tukstančių naujų narių.

Konteste tik maža kuopų dalelė tedalyvavo. Delko taip, kuopos įvairiai teisinosi. Vienai laikas nebuvęs patogus, kita tam darbui tinkamų veikėjų neturėjusi, trečiai kitokių kliučių buvę, taip kad kuopų dauguma visą bėdą ant nepatogiai susiklojusių aplinkybių suverčia.

Bet, ar tik ne didžiausia kliutis buvo — tai kuopų apsileidimas ir gero noro ir valios stoka. Visos kuopos galėjo bent šį-tą padirbėti, bet nedirbo, nu, ot delto, kad nepanorėjo ar patingėjo.

Jei bent pusė kuopų butų dalyvavusios konteste, be abejonės iki dešimts tukstančių naujų narių but buvę prie S. L. R. K. A. prirašyta.

Pereitų metų kontestas, tai buvo pirmutinis kuopų veikimo išmėginimas. Ne visur tuo reikalu rimtai susidomėta. Tikimąsi, kad kitu kartu Sus-mo vajus, kokiu budu jis nebus vedamas, daug geresnes turės sekmes.

Kontestė paaiškėjo, kad pavieniai nariai per keletą mėnesių uoliai padirbėję, šimtus narių prie Susivienijimo gali prirašyti. Tokį gražų pavyzdį parodė Petrokas, Nevulis, Zubavičius, Domeika, Montvila, Pocevičius, Matuza, Vieraitis, Tetulis, Galčius, Ivinskas ir kiti. Jie daugiausia konteto metu narių prirašė. Jie kitiems kelią parodė. Jų pavyzdį reikia sekti, jei norime Sus-mą greitu laiku narių skaičiumi padvigubinti.

Kitą labai gražų ir sektiną pavyzdį parodė S. L. R. K. A. Connecticut valstybės apskritys, kuris nusprendė daryti vajų, net dideles kuopoms dovanas paskirdamas.

Tasai apskrities vajus jau prasidėjo. Jisai tęsis iki gruodžio 31 d., 1923 m.

Apskritys nepabugo nė nepatogių laikų, nė vasaros karščių, nė kitokių kliučių. Nutarė, darbą pradėjo ir jį varys pirmyn. Su tokiu pasiryžimu Conn. apskritys daug padarys, nes turi darbščių darbuotojų, o darbui dirva kuoplačiausia.

Jei Centro vedamam konteste ne visos Conn. apskrities kuopos darban įsijudino, tai spėjama, jog apskričiui vadovaujant neliks nė vienos kuopos, kuri nestotų į naudingas lenktynes.

To vajaus lenktynes vadiname naudingomis delto, kad jos augins musų brangią organizaciją, kad daugelį dar nesusipratusių katalikų prirašys prie S. L. R. K. A., apdraus jų sveikatą ir gyvastį.

Mes skaitome, kad apskritys begalo gražų ir šventą darbą užmanė. Todel linkime, kad tasai užmanytasai vajus kuodidžiausių turėt pasekmių.

Apskrities ir kuopų darbuotojų prašome kuodaugiausia mums rašyti apie vajaus bėgį. Rašykite kas savaitę.

Butų gerai ir organizacijai naudinga, kad ir kiti apskričiai Conn. apskrities pavyzdį pasektų.

Yra Sus-mo narių, kurie nuolat dirba, naujų narių prirašo.

Taip ir reikia. Mes ir negalime nuleisti rankų, kol matome savo brolių ir sesučių, kurie dar nėra musų organizacijos nariais. Juos visus reikia įtraukti į savo tarpą, apdraust jų gyvastį ir sveikatą.

Didelis yra pasitarnavimas savo artimui, jei bent vieną naują narį prie S. L. R. K. A. prirašai.

Susivienijimo darbuotojams nereikėtų snaust nė vasaros metu. Nors tai nėra labai patogus laikas, visgi delto šį-tą nuveikti galima. Su žmonėmis susieinant išvažiavimuose ir pikniknuose, kur yra pakankamai laiko ir galimybių kalbinti naujų narių prie Sus-mo.

Pastaruoju laiku gražiai darbuojasi vienas iš garsiausių lietuvių pamokslininkų-misijonierių Tėvas Alfonsas Maria. Kur tik jis sužino, kad nėr Sus-mo kuopos, tuoj pradžią ten padaro. Jau keletą naujų kuopų sukurė.

Gerb. Tėvas Alfonsas pilniausia supranta delko liet. katalikams reikia rašytis prie Sus-mo ir delko jam visa širdimi reikia dirbti ir pasišvęsti. Mat jisai žino, kad katalikui dar nepakanka karts nuo karto bažnyčion nueiti, bet reikia buti narin naudingų liet. katalikų organizacijų.

Iki šiol budavo tokių nesusipratėlių, kurie nors į bažnyčią ir eidavo, bet prie bedievių organizacijų priderėdavo, už tai jų visas gyvenimas sutižęs budavo. Jei esi katalikas, tai turi buti kataliku ir bažnyčioj, ir draugijoj ar organizacijoj, ir namuose ir visur.

Gerb. Tėvas Alfonsas šventą darbą dirba. Jo pavyzdis tikrai yra sektinas.

Apžvalga.

BUČERIŲ DARBAS.

Vienas laikraštis sandariečių partiją pavadino bučerių ir graborių partija. Matant sandariečių darbus, kiekvienam toks įspudis susidaro. Pagalios jiems tokie žmonės ir vadovauja. Pirm. ex-graborius, o sandariečių atstovas Lietuvoje — bučeris. Kokie žmonės, tokią ir politiką jie veda. Neužteko Amerikoje visokių nesąmonių ir melų leisti sandariečių nepatinkamų partijų ir asmenų adresų, bet savo pragaištingą darbą ir Lietuvoje varo.

Sandariečių atstovas bučeris A. Mikalauskas Lietuvoje social liaudininkų laikraščiuose paskelbė atsišaukimų, kuriuose apšmeižė kr. dem. partiją ir net Lietuvos atstovą Amerikoje, p. Čarneckį, kurio dėka Lietuvai išgauta Amerikos de jure pripažinimas ir kiti naudingi valstybei darbai atlikti. Musų skaitytojai jau žino, kaip nesąžiningai sandariečiai šmeižia atstovą, todel to čia nekartosime, tik pažymėsime vieną keistą ir veidmainingą sandariečių atstovo, bučerio A. Mikalauko, elgėsį. Po pilnu melų ir šmeižtų atsišaukimu, tilpusių Lietuvos cicilikų laikraščiuose jisai pasirašė pirmininku Lietuvos Kraštų Vaduotės tarpsrovinio komiteto Brooklyne vardu, tokiu pirmininku visai nebudamas ir jokių nuo to komiteto įgaliojimų neturėdamas.

Tiesa, tas komitetas yra tarpsrovinis, bet jo pirm. nėra A. Mikalauskas, bet kitas sandarietis J. O. Širvydas. Kada tai Mikalauskas buvo komiteto pirm., bet jam Lietuvon išvažiavus, pirmininku pasiliko Širvydas. Toks Mikalausko elgesis galėjo suklaidinti Lietuvos visuomenę, nes po partiniu atsišaukimu jisai pasirašė komiteto pirm. vardu, o po rezoliucijomis Vilniaus reikalais J. O. Širvydas. (Žiurėk "Krašto Balso" 107 Nr.)

Nors sandariečiai Lietuvos Kraštų Vaduotės Komitetan norėjo įvelti partinius klausimus, bet katalikų dėka, jisai šiandien tebėra tikrai nepartinis, rupinasi vien tik Lietuvos kraštų vadavimo reikalais, nesikišdamas į partijų politiką. Mikalauskas tuomi savo žygiu prasižengė prieš Komiteto nusistatymą, ir prieš paprastą padorumą. Jei jis ir but buvęs pirm., jis vis vien nebut galėjęs rašyties tojo Komiteto vardu.

Prieš tą Mikalausko elgėsį ir Liet. Kraštų Vaduotės Komiteto vardu sušauktoj draugijų konferencijoj, gegužio 27 d., kun. Remeikos salėj išreštas griežtiausias protestas.

Šis bučerio Mikalausko pasielgimas ir visų jo sėbrų darbai rodo, kas jų, sandariečių ir valstiečių sąjungos partijai rupi.

Sandariečių partijai butų sveikiau, jei visokius bučerius laikytų bučernėse, o ne statytų jų, kad ir nusmukusios sandariečių partijos priešaky, nes jie patiems sandariečiams savo kvailais elgėsiais garbės nedaro.

TARP SKAUSMŲ Į GARBĘ.

Vilniaus lietuviai nors ir didžiausių vargų ir priespaudų kenčia, bet rankų nenuleidžia, nenusimena.

Lenkai juos persekioja, į kalėjimus kiša, vaikučius iš mokyklų ir prieglaudų meta, spaudą persekioja, bet nežiurint to, lietuviai dirba savo šventą darbą. Jie ne vien norais išsiliuosuoti iš lenkų verguvės gyvena, bet su pasišventimu tam tikslui dirba.

Vieną jų laikraštį uždaro, kitą leidžia. Dabar pradėjo leisti laikraštį "Lietuvos Rytai". Pirmo numerio įžanginiam straipsny tarp kitko sako:

"Mes, vilniškiai, Lietuvos Rytų gyventojai, kad ir skiriamės savo tarpe pažiuromis, tačiau budami sąlygose politinio, kulturinio ir materialinio gyvenimo sąlygose, negalime ir nenorime sutraukyti ryšių savo, kaipo lietuvių, arba gal labiau nuodos terminą pavartojus 'tutinės mažumos' tarpe, nes mus 'didžiuma' pastatė į tokią padėtį, kur vyriausias tikslas — išlaikyti savo tautinį veidą, kaipo progreso laidą, pakilti kulturiniai, pažadinti iš tautinio miego atsilikusius — tik didelėj vienybėj esant tegalima atsiekti ar bent prie jo artintis. O ir kovoj su politine nelaisve tik per vienybę tegalėsime ką nors laimėti. Ir šitoks musų visų bendradarbiavimas tegalimas tada, kai visi mes savo tarpe suprasime, kad atskiri partijų, luomų interesai tada tegali buti tenkinami, kai jau yra visa kas galima padaryta anam vyriausiajam tikslui. Ligi šiol, mes vilniškiai, rodos, kad sugebėjome taip elgtis. Pageidaujama, kad ir ateity, kol gyvenimo sąlygos vers, taip sugebėtumėm. Tarp kita ko, šiam sugyvenimui palaikyti tarnaus ir 'Lietuvos Rytai.'"

Tai užcitavome delto, kad parodyti, kaip Vilniaus lietuviai moka vienybėje siekti prie bendro tikslo. Jų pavyzdį visi turėtume pasekti, bent jau dirbant Lietuvos kraštų atvadavimo darbą. Tik, dėja, musų socialistai ir liberalai bendro darbo, kad ir švenčiausiam Lietuvos reikalui, nenori. Kad ir pradeda bendrai dirbti, bet neištesi, partines intrigas varinėja.

LIETUVOS JURININKAI

Lietuvos laikraščiuose Elta praneša apie Klaipėdos uosto reikalų gerėjimą. Paduodama tokia žinia:

"Šeštadienį, gegužio 12 d. grįžo iš Klaipėdos Lietuvos Jurininkų Sąjungos delegacija. Vaisiai delegacijos apsilankymo Klaipėdoje geri. Pasiseką užmegsti ryšius su vietiniais jurininkais ir neužilgo manoma jau įsteigti Sąjungos Klaipėdoj skyrių. Nuodugniai susipažinta su uosto stoviu ir pasitarta su Prekybos Rūmų (Handelu kammer) atstovais, kurie išrišimui kai kurių klausimų gegužės mėn. 15 d. atvyko Kaunan. Bus bendras pasitarimas atstovų valdžios, handelskameros ir jurininkų sąjungos.

"Jurininkų sąjungos delegacijos nariai, Lietuvos garlaivių Byvės direktoriui kapitonui Stulpinui pasiseką sutvarkyti tiesioginį susisiekimą jaunuis tarp Klaipėdos ir Londono. Bus vežama tiek keleivių, tiek ir musų žemės ukio gaminiai, kaip kiaušiniai, paukščiai ir tam panašiai.

"Ministeris Pirmininkas p. Galvanauskas, apsilankęs Klaipėdoje ir ištyręs dalyką stovį vietoje, pavedė jurininkų sąjungos valdybai išdirbti ir patiekti p. Švietimo ministeriui trumpą projektą, sulig kurio dar šiais metais galima butų atidengti jurų mokyklą. Projektas jau paruoštas ir įteiktas. Projekto smulkmenos ir programa bus išdirbta vėliau, jei tiktai valdžia atras galimu mokyklą steigti."

KIEK ŽUVO PASAULINIAM KARE.

"Draugas" paduoda ištraukas iš Amerikos statistikos, kiek kuri valstybė prarado žmonių didžiuliam kare. Paduodama:

"Centralinės valstybės (Vokietija, Austrija — Ungarija, Bulgarija ir Turkija) į kovos laukus pastatė 22.850,000 kareivių. Gi santarvės ir sąjunginės valstybės — 42.189,444 kareivius.

"Centralinių valstybių kareivini nukovė arba sužeidė 22.000,000 santarvės ir sąjunginių valstybių.

"Santarvės ir sąjunginių valstybių kareiviai tuo pačiu laiku nukovė arba sužeidė tik 15.405,000 centralinių valstybių kareivius."

Tiek žmonių iššudyta, tiek turtų sunaikinta, ir iš tų baisenybių dar pakankamai nepasimokinta. Didžiųjų valstybių politika pasaulį prie naujų karo baisenybių veda.

IŠ PANEVĖŽIO KATALIKIŠKO JAUNIMO GYVENIMO.

Du dalyku lietuviui yra brangiu: Dievas ir tėvynė. Daug lietuvini teko kentėti: jis buvo įvairių priešų skriaudžiamas, ujamas. Skriaudžiamas, niekinamas lietuvis atrado paguodą Dievuje. Jam jis pasisakydavo vargus ir skausmus. Todel ir dabar lietuviui brangus yra Dievo vardas.

Brangi tapo lietuviui ir ta vieta, kur jis, jo tėvai, ir protėviai gimė, augo ir vargo. Tuos pat idealus turi ir lietuvių jaunimas. Tiems savo idealams geriau tarnauti jaunimas susiburė į organizacijas. Jau kiekviename Lietuvos kampelyje yra žinomas susipratusio jaunimo organizacijos vardas: pavasarininkai. Pavasarininkai savo tikslą, veikimus išreiškia trumpai ir turiningai: "Dievas ir tėvynė". Ypač paskutiniu laiku susipratęs sodžiaus jaunimas pradėjo burtis į tą draugiją, kuomet bedievybės diegai jau pradeda kai kur reikštis ir sodžiuj.

Panevėžio miesto ir apylinkės jaunimas ir-gi nuo to neatsilikė. Čia yra skaitlinga pavasarininkų organizacija, susidedanti maž daug iš 400 (keturių šimtų) narių. Jie daro kas trečias sekmadienis susirinkimus, kuriuose skaitomi įvairaus turinio referatai ir dėromi pasitarimai del kuopos reikalų ir kitų dalykų. Po susirinkimų esti pasilinksminimų. Pavasarininkai čia suruošia ir vakarų.

1923 metų, kovo mėnesy buvo metinis Panevėžio apskrities pavasarininkų suvažiavimas. Suvažiavime dalyvavo provincijų kuopų atstovai, Panevėžio pavasarininkai ir moksleiviai ateitininkai. Buvo skaityta trys paskaitos ir pasitarta del bėgamųjų laikų. Paskaitas skaitė Lietuvos pavasarininkų pirmininkas daktaras Eretas, Panevėžio pavasarininkų pirmininkas kunigas Paškevičius ir Juška. Daktaras Eretas prieš paskaitos pradėjimą išreiškia džiaugsmą del jaunimo susipratimo. Paskui jis sako, kad jie (pavasarininkai ir kiti) susirinko reikalingų gyvenimui žinių įgijimui, kurias kuopų atstovai turės savo kuopoms pranešti. Po to skaito paskaitą: "Valstybės atsiradimas, formos ir uždaviniai." Prelegentas valdžiai, sodiečiams suprantamai paaiškino, kas tai yra valstybė, iš kur kilo, kokių yra valstybių ir kokie yra valstybės tikslai.

Kunigas Paškevičius skaito paskaitą: "Bažnyčios atsiradimas ir jos uždaviniai." Juška laiko paskaitą: "Bažnyčia ir valstybė". Tuodu prelegentu išaiškina bažnyčios atsiradimą, uždavinius ir jos santykius su valstybe.

Nariai pavasarininkai lavinas ne tik susirinkimuose: namie jie gali turėti visuomet knygų pasiskaitymui. Tam tikslui yra pavasarininkų knygynas, kuriuo gali naudotis visi nariai.

Panevėžio katalikiška moksleivija ir-gi yra susijungus į draugiją, kurios tikslas beveik toks pat, kaip ir pavasarininkų. Ta draugija vadinasi ateitininkais. Ateitininkų gražus tikslas išreikštas žodžiais: "Visa atnaujinti Kristuje." Jų susirinkimuose taip pat skaitomos paskaitos apie tikėjimo dalykus ir apie kitus klausimus. Ateitininkai taip pat turi savo knygyną. Ypač gerai gyvuoja ateitininkai sportininkai. Jie yra įsigiję keletą futbolių, diskų, iečių. Ateitininkai futbolininkai Panevėžy yra tvirčiausi tarp kitų futbolininkų.

Taip lavinas čia katalikai moksleiviai. Jie nesiduoda save socialistams bedieviams suvedžioti ir, be to, turi didelės įtakos į kitus mokslo draugus. Dauguma aukštesnių gimnazijos klesių mokinių priguli prie tos kuopos.

Moksleiviai ateitininkai pirmi stojo už tėvynę prieš bolševikus. Vieni iš jų ėjo per sodžius ir ragino žmones susiprasti, — stoti prieš tėvynės grobikus, o kiti tuo pačiu laiku su ginklu rankose kariavo prieš tuos grobikus. Tuo tarpu socialistai moksleiviai daugumoje arba padėjo bolševikams ir išdavinėjo jiems likusius bolševikų užimtose vietose ateitininkus, arba laikės bešaliai.

Taip maž daug lavinas katalikiškas jaunimas. Tokie išlavinti ir pilni gražių idealų jaunuoliai yra didžiausia parama laisvos Lietuvos. Tad laimingos kloties prakilniems pavasarininkams ir ateitininkams!

1923 m., balandžio 28 d.

K. Kerbelis.

Tikybos ir Doros Kampelis

700 ATSIVERTUSIŲ PATVIRTINTA.

Baltimore, Md., geg. 31.— Vietos katedroje Sekminių dieną Arkivyskupas Curyey Patvirtinimo Sakramentą suteikė septyniems šimtams suaugusių atsivertusių Bažnyčion žmonių.

Toksai didis atsivertusių skaičius pirmu kartu čia pasitaikė. Pačios Patvirtinimo apeigos buvo didžiai iltos. Nutarta ateity visuomet Sekminių dieną teikti tą Sakramentą atsivertusiems.

Arkivyskupas Curley į atsivertusius maloniai ir gražiai prakalbėjo. Jis sakė:

"Jus gryžote atgal per Dievo malonę namon, savo sielų atsilsio vieton. Gryžote Bažnyčion po atsimetimo nuo Jos 16-ame šimtmety. Prašau jusų, pavartokite savo džiaugsmą savo tikėjimo praplėtimui. Jei jus savo tikėjimą ginsite ir už jį stovėsite, jusų brangus, geri protestantai draugai labiaus jus gerbs."

Pirmadienį, Arkivyskupas Curley Patvirtinimo Sakramentą suteikė suaugusiems atsivertusiems Washingtone, Šv. Patriko bažnyčioje.

KUNIGŲ PERMAINOS LIETUVOJE.

Kauno vyskupijos. — Kunigas Steponaitis St., Pagramantės klebonas, Pajurės kuratu, Pajurės kuratas Pagramantės klebonu, kun. Šleinis J. Ditkiemio kuratas, Jonavos klebonu. Kun. Irtmanas St., Jonavos klebonas, Apytalaukės padėjėju. Kun. Kazlauskas J., paliuosuojamas nuo 8 pulko kapeliono pareigų ir skiriamas Panevėžio kalėjimo kapelionu. Kun. Lapis J., šv. Jurgio bažnyčios Šiauliuose rektorius, skiriamas 8 pulko kapelionu. Salako klebonui pavedama eit klebono pareigas neužimtose lenkais Dukštų ir Kazitiškio parap. dalyse. Kun. Susnys J., Rumšiškės vikaras, Raseiniuose vikaru. Kun. Jankevičius J., Raseinių vikaras, Rumšiškėn vikaru.

Seinų vyskupijos. — Atsisakė nuo klebonavimo Kučiunų parapijoje kun. Juoz. Dailidė. Apsigyveno Šakiuose. Paskirta klebonais: kun. Kaz. Seimys Kučiunuose ir kun. Petras Balsevičius Kazlų Rudoje. Perkelti: Skriaudžių klebonas kun. Juoz. Vyšniauskas Višakio Rudos klebonu ir kun. Jurgis Krokininkas, Višakio Rudos klebonas, Skriaudžių klebonu. Kun. Pranc. Adomaitis, grįžęs iš Varšuvos arkidiecezijos, apsigyveno rezidentu prie Slabadų koplyčios.

Atmink kad negyvensi amžinai ir ateis diena, kada reikės palikti savo draugus, kurie jeigu norėsi gyvendamas, kad atmintų, tai atmins. Prisirašyk prie Susivienijimo Lietuvių Rymo Katalikų Amerikoje. Jisai niekad nepamirš Tavęs.

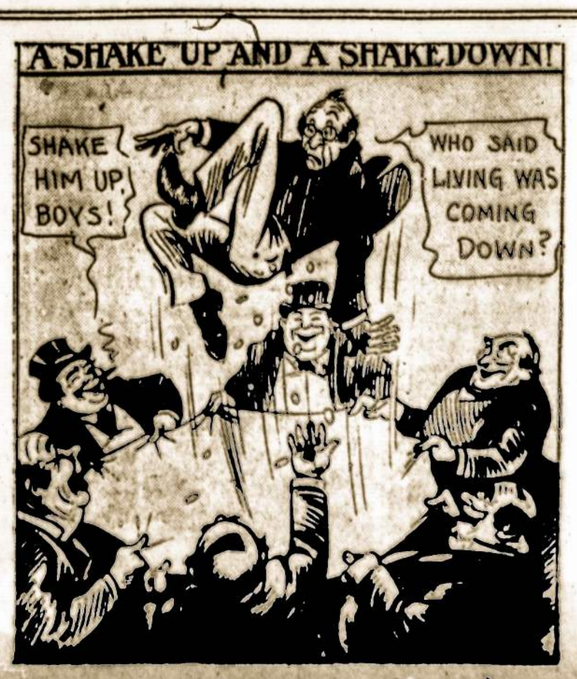

IŠ MUSŲ CENTRO

MOKSLO PRIETELIAI Į DARBĄ!

Šiuomi skelbiame, kad darbas didžiulės lioterijos moksleivių naudai — jau prasidėjo.

Leidžiama išlaimėjimui trys laimikiai:

1) $100.00
2) $50.00
3) $25.00.

Vieno tikieto kaina—10¢.

Visi laimikiai bus išmokėta gatavais pinigais Chicagoje, laike šių metų Federacijos Kongreso.

Visos musų kolionijos susiglaus į 17 centrų (Boston, Worcester, Connecticut, New York, New Jersey, Amsterdam, Philadelphia, Shenandoah, Wilkes-Barre, Pittsburgh, Cleveland, Detroit, Grand Rapids, Chicago, Baltimore, Sioux City, Milwaukee, St. Louis, Springfield, Ill.). Kiekvienam iš tų centrų Federacijos Sekretorijatas paskyrė globėją, kurs prižiurės visą darbą savo apylinkėje. Šiomis dienomis bus išsiuntinėta į centrus lioterijos knygučių — tikietams pardavinėti.

Jaunime! Moksleivių ateitis Tavo rankose.

Visų musų kolionijų jaunimas turėtų netrukus padaryti susirinkimus, kuriuose aptarti visą darbą ir jį pasiskirstyti. Nei vienas pik nikas, nei vienas susirinkimas ar vakaras neturi buti jusų aplenktas. Nesiskirkite niekur su savo knygutėmis. Lai jos prilimpa prie jusų širdžių. Vieną išpildę, griebkite kitą. Išnaudokite kiekvieną progą. Eikite lenktynių.

Karšta esti vasara. Bet jusų dvasia dar karštesnė. Ar-gi galės ją nugalėti vasaros karščiai?

Moksleivis Petras Daužvardis, Giedrininkų pirmininkas, yra Federacijos įgaliotas aplankyti netrukus visus centrus ir padėti jaunimui susiorganizuoti. Laukite jo atvykstant. Bet dar ir prieš jojo atsilankymą susiorganizuokite ir darbą pradėkite. Reikės smarkiai padirbėti. Laiko nedaug. Ne truks vasara prabėgti. Rugsėjo pradžioj visas darbas baigsis.

Keturiems iš jaunimo, kurie daugiausiai tikietu parduos, Federacija skiria dovanų. Pirma dovana $50.00; antra dovana $25.00; trečia dovana $15.00; ketvirta dovana $10.00. Visi pardavusieji nemažiau kaip už $50.-00 gaus padėkos laiškus ir gražius paliudijimus.

Tad kas gyvas į darbą. Katalikiškoji Lietuva — tiesia į jus rankas.

Fed. Sekr.

VIEŠA PADĖKA TAUTOS FONDUI.

Svarbiausia kulturinė misija, kurią atlieka Tautos Fondas, yra studentijos paskolomis šelpimas. Nepriklausomai musų Tautai reikės ir savystovės, gražios ir galingos savos kulturos. Visa musų jaunoji gentkartė — veržiasi kulturos darban. Bet daugeliui jaunuolių truksta tinkamo prisirengimo — aukštojo mokslo. Budami neturtingi, tie jaunuoliai negali savo lėšomis lankyti aukštųjų mokyklų. Prie tokių priklausė ir čia žemiau pasirašęs.

Sugrįžęs Amerikon skaitau pirmiausia ir švenčiausia savo pareiga pareikšti gilų savo dėkingumo jausmą tikram studentijos globėjui — Tautos Fondui, kurio lėšomis baigiau mokslą Friburgo universitete. Jei savo darbu galėsiu kada-nors musų tautinės kulturos aukuran įmuryti bent vieną plytelę, tai bus darbas ne vien mano, bet ir tų geraširdžių lietuvių katalikų, kurie savo aukomis rėmė Tautos Fondo didį kulturos žygį.

Harmoningai visuomenės pažangai vykdinti reikia sutartino darbo — fyzinio ir tautinio. Aukštesnio mokslo pasiekusiųjų pareiga kelti aukštyn visus tuos, kurie gyvenimo kovoje negavo progos į mokslus gilinties.

Dėkingas budamas labdaringai visuomenei, tikinuos neužmiršti brolio darbininko kulturinių reikalų: mano nedidelis žinių žiupsnelis priklauso Jums, lietuviai darbininkai, kurie ir be aukštojo mokslo keliate visos Tautos kulturinį susipratimą, siekiate berybių žmogaus idealų.

Teikitės priimti mano širdingo dėkingumo ir gilios pagarbos išreiškimą.

Jusų **Kazys Pakštas.**

B'klyn, 1923 m., birž. 2 d.

Ministerio Pirmininko Deklaracija Klaipėdoje.

Toks yra turinys deklaracijos, kurią š. m. gegužės m. 7 d. ministeris pirmininkas paskelbė Klaipėdoje.

Gerbiamieji Mažosios Lietuvos Atstovai:

Lietuvos Respublikos Steigiamasis Seimas savo rezoliucijoj 1921 m., lapkričio mėn. 11 d. pareiškė suverene Lietuvos valią teikti Klaipėdos Kraštui, susijungus jam su kitomis Lietuvos žemėmis, autonominį savo reikalų tvarkymą Lietuvos Respublikoje.

Vaduodamasis tąja Lietuvos Steigiamojo Seimo rezoliucija ir atsižvelgdamas į esamąją Klaipėdos Krašto padėtį, ligi bus pasirašyta atatinkama konvencija su Svarbiausiomis Alijantų Valstybėmis, skelbiu Lietuvos Respublikos Vyriausybės vardu šiuos laikinus Klaipėdos Krašto autonomijos nustatymus, kuriuos Lietuvos Vyriausybė laikys savo pareiga vykdyti nuo šios dienos:

Klaipėdos Kraštas sudaro suverenėj Lietuvoj autonominę teritoriją.

Lietuvos Respublikos Vyriausybei atstovaus Klaipėdoj Lietuvos Respublikos Prezidento skiriamas Gubernatorius.

Lietuvos Respublikos Ministerių Kabinetan įeis Ministeris be portfelio Klaipėdos reikalams. (Str. 1).

Klaipėdos Krašto įstaigų kompetencijai priklauso šie dalykai:

1) Valsčių ir apskričių administracija,
2) Kultas,
3) Švietimas,
4) Viešoji pagalba ir hygijena, skaitant ir gyvulių priežiuros reglamentaciją,
5) Socialė apsauga (darbo globojimas, darbininkų teisės ir tt.),
6) Vietinės reikšmės gelžkeliai, išskyrus valstybinius gelžkelius; plentai,
7) Svetimšalių apsigyvenimo reglamentacija,
8) Vietos policija,
9) Civilių, prekybos ir kriminalių, žemės ukio ir miškų įstatymų leidimas,
10) Teisingumas,
11) Klaipėdos Krašto imamieji tiesioginiai ir netiesioginiai mokesniai, išskyrus vartojimo (konsumo) mokesnius,
12) Priklausomųjų Klaipėdos Kraštui valstybių turtų valdymas,
13) Medžių plukdymo ir navigacijos reglamentacija kanalais ir Šišos, Juros, Minijos ir Virvišos upėmis,
14) Klaipėdos Krašto prekybos laivų įregistravimas.

Lietuvos įstatymai gali išplėsti Klaipėdos Krašto įstaigų kompeteneiją į kitus dalykus. (Str. 2).

Visiems dalykams, kurie einant 2-jo straipsnio nustatymais nepriklauso Klaipėdos Krašto įstaigoms, yra kompetentinga tik Lietuvos Respublika. (Str. 3).

Kiek tatai nesipriešina šio akto nusistatymams, Klaipėdos Krašto Seimo priimtieji įstatymai, taip pat Klaipėdos Krašto valdžios dekretai ir įsakymai neprivalo turėti savyje nieko, kas butų priešinga Lietuvos Konstitucijos principams, išreikštiems jos skyriaus II, V, VII, VIII, IX, X, XI ir XII. (Str. 4).

Nustatymai, kuriuos Lietuvos įstatymų leidžiamoji galia priims vykdydama tarptautines sutartis ir konvencijas, bus taikomi ir Klaipėdos Kraštui. Tie nustatymai vykdyti bus pavesta Klaipėdos Krašto įstaigoms jų kompetencijos ribose. (Str. 5).

Lietuvos Vyriausybė davinės ekzekvatūras svetimų šalių konsulatams Klaipėdoj, atsiklaususi Klaipėdos Krašto Valdžios nuomonės. (Str. 6).

Pasai Klaipėdos Krašto vietos gyventojams bus duodami Klaipėdos Krašto įstaigų Lietuvos Respublikos vardu ir einant Lietuvos Vyriausybės išdirbtomis taisyklėmis. Pasuose bus pažymima, kad paso savininkas yra Lietuvos pilietis ir kartu Klaipėdos Krašto vietos gyventojas. (Str. 7)

Įstatymų leidžiamąją galią vykdo Klaipėdos Krašto Seimelis (Atstovų Rumai).

Seimelio priimtuosius įstatymus skelbia Gubernatorius 15 dienų laikotarpyje, skaitant nuo dienos, kada įstatymas jam bus pateiktas. Įstatymus kon-rasignuos Direktorijos Pirmininkas arba vienas jos narių. Str. 8).

Seimelio nariai renkasi Klaipėdos Krašto vietos gyventojų trejiems metams, einant Lietuvos Rinkimų Įstatymu ir skaitant vieną atstovą 5'000 gyventojams arba dalims per 2,500 gyventojų. Vien tik Klaipėdos Krašto **vietos gyventojai** turi teisės buti renkamais. (Str. 9).

Seimelis renkasi 15 dienų po rinkimų. Sekamais legislaturos metais Seimelis renkasi sausio mėnesio ketvirtą pirmadienį paprastai sesijai. Paprastosios sesijos tęsiasi bent vieną mėnesį.

Be to, Direktoriai pritariant, Gubernatorius gali sušaukti Seimelį nepaprastai sesijai. Nepaprastąsias sesijas uždaro ir pertraukia Gubernatorius susitaręs su Direktorija.

Gubernatorius privalo sušaukti Seimelį, jei to reikalauja 1|3 atstovu dalis.

Lietuvos Respublikos Prezidentas, Direktoriai pritariant, gali paleisti Seimelį. Naujų Atstovų rinkimai privalo įvykti nevėliau kaip po 6 savaičių. (Str. 10).

Seimelis priima savo darbo statutą; jis renka sau pirmininką ir kitus prezidiumo narius. (Str. 11).

Atstovas del savo kalbų, nuomonių ar balsavimų Seimelyje arba vienoje jo komisijų negali buti jokiu budu Lietuvos Respublikos teritorijoj baudžiamas ar jėškomas.

Sesijos laikotarpiui Atstovas gali buti suimtas ir teismo baudžiamas tiktai Seimeliui sutikus, išskyrus tuos atsitikimus, kada Atstovas yra užtiktas nusikaltimo vietoje (in flagrenti). (Str. 12).

Sudaroma Klaipėdos Krašto **Ekonominė Taryba,** kurion įeina:

1) Direktorijos pirmininkas,
2) Vyresnysis Klaipėdos Miesto burmistras,
3) Prekybos Rumų pirmininkas,
4) Vienas apskrities viršininkas (laudratas), Klaipėdos Krašto apskričių viršininkų išrinktas,
5) Žemės Ukio rumų pirmininkas,
6) Darbininkų artelės pirmininkas.

Ekonominė Taryba renka savo pirmininką ir kitus prezidiumo narius. (Str. 13).

Iniciatyvos teisės priklauso lygiai Seimeliui, Direktorijai ir Ekonominei Tarybai. (Str. 14).

Kiekvienas įstatymo projektas iš pradžių privalo buti pateiktas Ekonominei Tarybai.

Ekonominė Taryba išrenka savo nuomonę del kiekvieno jai pateikto įstatymo nevėliau, kaip vieno mėnesio laikotarpyje. (Str. 15)

Respublikos Prezidentas turi veto teisę Seimelio priimtiems įstatymams ir nutarimams ir Klaipėdos Krašto Valdžios derektams ir įstatymams, jei tie nubalsuotieji aktai arba dekretai ir įsakymai:

1) išeina iš šio akto 2 str. pažymėtųjų Krašto įstaigų kompetencijos ribų,

2) yra priešingi šio akto 4-to straipsnio nustatymams. (Str. 16)

Vykdomoji galia priklauso **Direktorijai,** susidedančiai daugiausia iš 7 narių, įskaitant ir jos pirmininką, Direktorijos pirmininką skiria Lietuvos Respublikos Prezidentas; jis pasirenka kitus Direktorijos narius.

Direktorija yra atsakominga prieš Seimelį.

Direktorija skiria ir paleidžia valdininkus tose sąlygose, kurios bus nustatytos Klaipėdos Krašto Valdžios pagamintame statute. (Str. 17).

Teisėjai nekilnojami; jie gali buti pašalinti tik išreiškus atatinkamą nuomonę aukščiausiai instacijai, kuri spręs kaipo Aukščiausioji Taryba disciplinos ir magistraturos klausimais. (Str. 18).

Klaipėdos Krašto Atstovai į Lietuvos Seimą renkami, einant Lietuvos Rinkimų įstatymu. (Str. 19).

Rinkimai į valsčių, miestų ir apskričių savivaldybes atliekami, einant rinkimų įstatymais, kuriuos priims Seimelis. Tie rinkimų įstatymai privalo atatikti demokratiniams principams. (Str. 20).

Visi Klaipėdos Krašto vietos gyventojai be skirtumo rasės, kalbos ir tikybos yra lygus prieš įstatymus; tarp kita ko, visi turi lygių teisių eiti viešą tarybą. (Str. 21).

Klaipėdos Krašto vietos gyventojai nebus verčiami atlikti privalomos karo tarnybos ligi 1933 m., sausio mėn. 1 d. (Str. 22).

Lietuvių ir vokiečių kalbos pripažįstamos lygiomis, oficialinėmis Klaipėdos Krašto kalbomis. Negalės buti išleista jokio suvaržymo prieš visų Klaipėdos Krašto vietos gyventojų laisvą vietos ar kitos kalbos vartojimą ar tai privatiniuose santykiuose, prekyboj, ar tai tikybos dalykuose, spaudoj ar įvairių rušių leidimuose, ar tai viešuose susirinkimuose; abiejų kalbų vartojimas žodžiu ir raštu leidžiamas taip pat ir teismuose.

Tokios pat lengvenybės bus teikiamos abiejų kalbų mokymui viešose mokyklose. (Str. 23).

Visiems Klaipėdos Krašto gyventojams yra laiduojama draugijų ir sąjungų, spaudos ir mo-

(Tąsa ant 4 pusl.)

"LAISVĖ"! "LAISVĖ"!

Tik ką gauta iš Lietuvos su svarbiomis žiniomis Kaune einantis kasdieninis laikraštis "Laisvė". Skubėkitės jį gauti. Kaina vieno numerio 5c., 5 už numeriai už 15 centų.

Rašykite pas:

"GARSAS"

Ilgesys.

VIENAS IŠ DAUGELIO.

(Tęsinys)

Greit prabėgo sausio mėnesio dienelė. Saulė raudona, it krauju pasruvusi, leidosi ant miško, gal prieš vėją — taip žmonės pasakoja — bet oras buvo tykus. Kaime girgždėjo šulnių svirtys, tvartų, daržinių durys, visi ėjo ruošą: bernai, pusberniai vilko šiaudų glėbius ant nakties galvijams ir vertė ėdžiose, piemens šieną kesaliais tempė avelėms, o mergos žviginosi su kiaulėms, kurios kėlė ermidelį, kutėse vištos kudakojo, nuo laktų griudamos, kieme gageno žąsys. Galulauky pono miške tetirvinai su tetervomis burbuliavo, o lauke iš griovių ir paežių kėbuliuoja? J "Never"), o lauke iš griovių ir paežių kėlėsi zuikiai ir ėjo uščiodami į pakluones maisto ieškoti, į sodus obelėlių griaužti. Visoj pakluonėj, už klojimo rėkė lauko vištelės prieblandoj.

Ir Senis Noreika, užsirakinėjęs triobas parėjo, barškindamas su raktais, gryčion. Šit ir Onytė šabų kulalį ant pečių nešina įvirto priemenėn. Noreikienė, visą dieną verpusi, dabar užlipo ant pečiaus kojų susišilti. Tėvas atvirto lovon, o Onytė, dvilinkus skrebelius po galvai pasidėjusi, ant suolo išsitiesė pasilsėti, kol žvirbliai sutups. Visi tylėjo ir gryčioj buvo tylu. Tik Margis pasuoly blusavosi, dantimis taksėdamas. Sodo kertėj pradėjo rėkti apuokas. Tėvas jau knarkė, nė girdėt negirdėjo, tik Onytė su motina nerimo, kad nelabasis paukštis įsimetė namuose.

Vabolų gryčioj taip pat buvo dar tamsu. Visi dripsojo kur kas suvirtę, tik Marytė su kaimyno Aliute dabar jau sėdėjo seklyčioj prie lango ant suolelio, galvą ranka parėmusi ir pasakojo savo sapną. Veik vieno amžiaus, gyvos buvo abi mergaitės, todel labai gerai ir sugyvendavo, bičiuliavosi, visos sielos paslaptis viena kitai praskleisdavo.

— Žinai, Aliutė, nė kaip žmogui nėra sakyti, tokį baisų sapną sapnavau, Taip buvo baisu ir, pabudusi, visa drebėjau ir šaltu prakaitu buvau išmušta. Tarytum vasaros laikas: medžiai, krumai šlamėjo, pievos gėlelėmis marguliavo, sukviesdamos bitelių spiečius. Saulelė stovėjo pietuose ir bėrė duosniais savo spinduliais. Šiltas pietų vėjelis pamažu putė, veidą kuteno. Lyg šventadienio diena. Aš vaikščiojau sodo gale ir atsirėmiau ant tvoros, prisižiurėdama, kaip bitelės triusia. Laukiau Jonelio ateinant. Šit ir jis pasirodė iš už klojimo, bet aš begalo nustebau jį pamačiusi. Jonelis buvo apsivilkęs šventadienio rubais, ant kairio peties nešė šautuvą, o podešinei, šalia jo ėjo aukšta, nepaprastai graži lietuvaitė, tautiniais rubais pasirėdžiusi. Norėjau bėgti, kad nematytų jie, bet negalėjau. Tik štai vėl ir už klojimo pasirodo ne Lietuvos kareiviai, bet lyg vokiečiai, lyg francuzai, kurie pakelia šautuvus ir įšauna Joneliui iš užpakalio. Šuviai praskamba ir krinta Jonelis ant žemės. Lietuvaitė, taip pat persigandusi, prisidengė veidą juodu gedulės šydu ir ištiesusi dešinę ranką, laimino jį. Aš stengiausi bėgti Joneliui žaizdą užrišti, bet veltui kamavaus. Ir atbudau. Dabar visa drebėjau. Mėnulis švietė per langą tiesiog man ant galvos; naktis buvo toki graži—

Baigusi pasakyti, Marytė liudnai žiurėjo per langą į žvaigždelių šimtais nusagstytos beribės padangės, širdis lyg tankiau mušė. Gal jis manęs nebemyli, gal kitą sau draugę surado. Ne, ne — grumėsi minty — jis manęs neužvils, nė svetimos žemės gražuolė Jonelio iš manęs neatims, mano jis amžinai pasiliks, ir aš jį mylėsiu, mylėsiu, kaip niekas jau jo nemylės.

— Neliudėk, Maryte! Netikėk sapnams — ramino Aliutė.

— Žinai, Aliute! Jei butų Jonelis atsisveikinęs, aš taip neliudėčiau ir juodosios mintys gal neįstų galvon, neramumo mano sieloj nekeltų —

— Nurimk, Maryte, bus visa gerai. Juk umai išvažiavo, tai ir neatsisveikino. Bet jis laimingai sugrįž ir vėl lankys tave — ramino Aliutė savo draugę.

Vabolienė nulipo nuo pečiaus, užsidegė lempą ir sėdosi verpti. Ir visa šeimyna pradėjo dirbti. Aliutė, išgirdusi tetulės ratelį beužiant, greit atsisveikino ir parbėgo namo. Marytė, palydėjusi viešnią, užkišo duris, it visa pamiršusi, tvirtais žingsniais įėjo gryčion ir atsisėdo prie savo ratelio verpti.

II.

Paskirtą dieną į laikinąją Lietuvos sostinę konferencijon suvažiavo veik iš visų šalių burių atstovai, arti 600 žmonių. Tą pačią dieną, kai konferencija prasidėjo, Centro Valdybos nutarimu, turėjo buti padaryta visiems konferencijos dalyviams šaudymo pamoka.

Antrą valandą po pietų, vasario 16 dienos, gatvėj prie Kauno šaulių burio štabo, kur ėjo ir konferencijos posėdžiai, jau lygiavosi šauliai su šautuvais į gretas. Ne vienas praeivis Laisvės alėja, staptelėjęs, žiurėjo į kaimo žaliukus, kurie buvo paprastai, kaimiškai apsivilkę, bet sveiki, raudoni ir linksmi pildė savo vadų komandą. Išrikiavo visus į 2 kuopi, o kiekvieną kuopą į tris burius. Pirmos kuopos, pirmame bury buvo ir Noreikiukas. Dabar jau pamatė jis, kam reikalinga buvo šautuvas veztis.

Po valandėlės pasigirdo komanda: "šautuvą ant peties, kairės sukimu buriais žengte... marš ..... ir Karo Muziejaus bokšte amerikiečių brolių Laisvės varpui mušant 2 valandai, Duonėlaičio gatve, tvirtais žingsniais traukė dvi kuopos šaulių tvirtovės link. Iš pirmo žvilgio praeiviai manė, jog tai naujokai eina, bet šaulio ženklas, baltas kryžius juodame skyde prie visų krutinių ženklino, jog tai Lietuvos šauliai. Tečiau nė vienam neatbėgo mintis, į kokį žygį jie keliauja. Ir patys šauliai dar nežinojo.

Kai šaudymo pamoka antrame forte prasidėjo, saulė jau leidosi už tankaus ąžuolyno, tvirtovės kalnuose, nudriekdama ant drėgnaus sniego kuoilgiausius šešelius. Dabar abi kuopi buvo išsipylę į grandines ir ėjo atakon viena prieš kitą. Sėdančią saulę palydėjo smarkus šaudymas.

(Daugiau bus)

P. K.

GEISMAS

Sėdžiu po langu
Aš vienumoj,
Veiziu į dangų:
Jo gilumoj
Plauk debesėlių
Ramųs pulkai,
Slenk palengvėliu,
Kur vakarai
Kviečia į guolį
Švelnų nakties.
Nuo jų netoli,
Tyrų erdvės,
Varo kelionę
Skaisti, meili,
Lygiai svajonė,
Saulė tyli...

O, ir aš geisčiau
Skristi tenai,
Veikiai apleisčiau,
Kas yr' žemai;
Bėgčiau kaskartą
Ruimu tolyn:
Prie laimės vartų,
Meilės šalin:...

1914.

SKAITYK ir GALVOK

PIKTUMAS, APSIRIJIMAS, TINGĖJIMAS IR GIRTYBĖ

Labai sunku atskirti žvėriškuosius geidulius vieną nuo kito, ypač kuomet juos matome po alkoholio įtekme, nes jie atrodo kaipo virkščių pradalgė, visa sykiu velkasi. Taigi penktasis žvėriškųjų geidulių šaltinis, tai rustybė arba piktumas, kuris vadinasi geismas ar troškimas atkeršyti artimui. O kaip sunku jį be abstinencijos apmalšyti! Nes žiurėk į pikčiurną, kaip daužo brangiausius indus, kaip jis kanda arkliui ar kitam gyvuliui į lupą, ar gali daryti taip žmogus, turėdamas sveiką protą? Taigi nors mažai užgėrus alkoholio dar protas nesusimaišo, tečiaus jau sumažina susivaldymo jėgas nuo piktumo, tai ir buna daug didesnis pavojus. Piktčiurna labiausia jėško progos atkeršijimo tam, kas jį nori pataisyti, prasergėti, tai jis dar daugiaus gers tyčia, kad įgytų daugiaus drąsos atkeršyjimui — tai tokiam labai lengva nustoti tikėjimo, nes jo protas didesnę pusę laiko buna sudrumstas. Tokiam abstinencija butinai reikalinga.

Šeštasis žvėriškųjų geidulių šaltinis, tai apsirijimas. Valgiu apsirijimas, tai labai retas atsitikimas, tiktai svaigalais apsirijimas, tai kasdienis dalykas. Kurie sako, buk jie negalėtų atlikti sunkių darbų be išgėrimo šick tiek svaigalų, neturį skonio prie valgio, pilnai neprivalgę neturį jėgų, tai taip toli nuo tiesos, kaip dangus nuo žemės! Jei gerdami alkoholį prižadina sau netikrą skonį prie valgio, tai tokiu budu valgo per daug ir dvigubai savo žeidžia. Nu sialsinimas, pasialkinimas, pasitampymas, tai vienintėli budai įgyjimo apetito arba skonio prie valgio. Žmonės, kurie laike karo budu taiė, neprašė alkoholio, kad galėtų valgyti! Taigi ir šičia aiškiai matoma, kaip tas pats alkoholis miešia žmogaus protą ir veda į tokias klaidas. O tai taip kalba daugiausia tie, kurie giriasi esą tvarkieji alkoholio sunaudotojai! Tai ar neaiškus dalykas, kad per svaigalus didžiausias skaitlius žmonių nustoja tikėjimo ir prižadina savo tarpe daugiausia kivirčių ir vaidų?

Sekmas ir paskutinis žvėriškųjų geidulių šaltinis, tai tingėjimas, kuris, taip pat per svaigalus dažniausia plečiamas. Tingėjimas, tai apsileidimas arba nenoras pildyti savo priedermių. Alkoholio įtekmė ant žmogaus kuno labai silpnina spėkas darbštumo, nes darbštumas arba veiklumas, tai yra tingėjimui priešinga dorybė. Jei žmogus nekovoja prieš tą geidulį, tai netrukus prieina prie laužymo visų Dievo ir gamtos dėsnių (įstatymų), daro skriaudą sau ir kitiems savo artimams, nustoja tikėjimo ir doros. Ir čia abstinencija svarbiausią rolę lošia, nes ji stiprina dvasios spėkas, nes abstinentais negali buti, kurie tingi skaityti, kad apsišvietus, ypač šitoje mokslo šakoje specializuotis. Tinginiui geriau patinka alkoholiu trumpinti sau gyvenimą, negu skaityti ir stengtis suprasti kas tai yra alkoholis ir kam jis butų naudingas, o kam blėdingas. Tai dabar aišku, kad nėra nei buti negali kitokių priežasčių visų žmonijos kivirčių, vaidų, karų ir kraujo praliejimų, politikoje nesutikimų, viens kito persekiojimų etc. Rodos turėtų buti aišku ir tai, kad kaipo per girtybę ir net iš dalies tvarkųjį alkoholinių gėralų sunaudojimą, daugiausia kyla nedorybių ir tikėjimo niekinimų, taip per abstinenciją galima tikėtis labai daug naudingų ir pasekmingų sumanymų, sutaupinimų lėšų apsvietai. Net Amerikos lietuviai, sužinoję, kad Lietuvoje, musų Tėvynėje, jau patys valdininkai pradeda mylėti abstinenciją ir grįžta prie susipratimo ir taikos, daug daugiau aukų darytų ir nesigailėtų, kaip kad dabar kai kurie bijosi, nenori užsitikėti.

Gal kas man pasakys: "Nemanyk, buk tu atversi Lietuvos bolševikus bedievius, nes jie netiki į Dievą, tai netikės nei į tavo katekizmo išvadas." Nors nesitikiu jų atversti, bet nieko nekenks parodžius ir jiems tiesą, kad ir šie tokiais tapo nekitokiu budu, tiktai tuomi čia nupieštu. Jie, žinoma, sakò: "aš į nieką netikiu ko nematau", tai kas uždraus jam pasakyti: "brolau, tu nematai savo galvoje smegenų, tai netiki, kad jas turi, o be smegenų niekas negali protauti".

Pilnasai Blaivininkas.

MINISTERIO PIRMININKO DEKLARACIJA KLAIPĖDOJE.

(Tąsa nuo 3 pusl.)

kymo laisvė su sąlyga, kad bus pildomi įstatymai ir įsakymai, reikalingi viešosios tvarkos palaikymui ir Valstybės saugojimui. (Str. 24).

Privatinė nuosavybė saugojama; piliečių turtas galima nusavinti įstatymo keliu tik viešąjam reikalui esant ir saugojant šio akto nustatymus.

Teisė turėti nuosavybę pripažįstama principe draugijoms, supraintant čion ir tikybines ir labdarių organizacijas. (Str. 25).

Nė vienas Klaipėdos Krašto vietos gyventojas negali buti traukiamas atsakomybėn už jo politinį elgėsį nuo 1914 m., liepos 23 d., ligi šio akto paskelbimo dienos. (Str. 26).

Lietuvos Vyriausybė pasižada pripažinti viešųjų įstaigų, kurios bus Respublikos tvarkomos, įgytąsias valdininkų ir tarnautojų teises ir palikti tarnyboje valdininkus ir tarnautojus Klaipėdos Krašto vietos gyventojus ir buvusius tarnyboje 1923 m., sausio 1 dieną. (Str. 27).

Klaipėdos Krašto Valdžia turės pripažinti įgytąsias valdininkų ir tarnautojų teises, kurie yra buvę Klaipėdos Krašte tarnyboje 1923 m., sausio 1 d.

Ateityje, Klaipėdos Krašto valdininkai ir tarnautojai parenkami kiek tas bus galima, iš Klaipėdos Krašto vietos gyventojų tarpo. (Str. 28).

Klaipėdos Krašto ir kitų Lietuvos teisių sprendimai bus vykdomi visoje Lietuvos Respublikos teritorijoje.

Klaipėdos Krašto ir kitų Lietuvos įstaigų išduotieji sutėmimo įsakymai bus vykdomi tiek Klaipėdos Krašte, tiek kitose Lietuvos dalyse. (Str. 29).

Klaipėdos Krašto vietos gyventojai naudosis Lietuvoje visomis kitiems Lietuvos piliečiams pripažintomis civilėmis teisėmis.

Lietuvos piliečiai ne iš Klaipėdos Krašto naudosis Klaipėdos Krašte visomis Klaipėdos Krašto vietos gyventojams pripažintomis civilėmis teisėmis. (Str. 30).

Rinkimai į šio akto 8-me straipsnyje minimąjį Seimelį įvyks nevėliau, kaip 6 mėnesių laikotarpyje nuo šio akto paskelbimo dienos. Seimelis susirinks 15 dienų po rinkimų. Turės teisės dalyvauti rinkimuose visi Klaipėdos Krašto gyventojai, sukakę 21 metų amžiaus, kurie buvo laikomi Klaipėdos Krašto piliečiais 1923 m., sausio 1 d. (Str. 31).

S. L. R. K. A. KUOPŲ SUSIRINKIMAI

Amsterdam, N. Y. — 243 kuop. susirinkimas įvyks birželio 10 d., tuoj po sumos, bažnytinėj salėj. Visi nariai susirinkit. **Rašt. R. Tuminskas, rašt.**

Swoyers, Pa. — 77 kuopos susirinkimas įvyks birželio 10 d., 2 val. po pietų. **V. Montvila,**

Bridgeville, Pa. — 112 kuopos susirinkimas įvyks birželio 10 d., tuoj po pamaldų, Šv. Antano par. salėj. **Rašt.**

Alliance, Ohio. — 180 kuopos susirinkimas įvyks birželio 10 d., 1 val. po pietų. **Rašt.**

Newark, N. J. — 36 kp. susirinkimas įvyks birželio 11 d., vakare, lietuvių salėj, 180-2 New York ave. Visi nariai nepamirškite ateiti ir užsimokėti savo duokles, kad neliktumet suspenduotais. Atsiveskite ir naujų narių prirašyti. **P. Vileikis, rašt.**

Rockford, Ill. — 252 kuopos susirinkimas įvyks birželio 17 d., Šv. Elzbietos name, 1505 S. Main str., 3 val. po pietų. **A. Getautis, rašt.**

Chicago, Ill. — 100 kuopos susirinkimas įvyks birželio 17 d., 1 val. po pietų, Aušros Vartų parapijos salėj. **Rašt.**

Batavia, Illinois. — 248 kuop. susirinkimas įvyks birželio 17 d., **Rašt.**

Chicago Hgts, Ill. — 202 kp. susirinkimas įvyks birželio 17 d., 1 val. po pietų, bažnytinėj salėj. **A. J. Bendorius, rašt**

St. Louis, Mo. — 82 kp. mitinsusirinkimas įvyks birželio 17 d., pamaldų, bažnytinėj salėj. **Rašt.**

Gardner, Mass. — 162 kp. susirinkimas bus 12 d. birželio, utarninke, 7 val. vakare, toj pačioj vietoj, kur visados laikomi susirinkimai. Malonėkit visi atsilankyti, nes atstovai išduos raportus iš Bostono apskričio suvažiavimo. **J. Petrauskas.**

STRAIPSNIS XIV.

Užkietėjimas.

Iš visų mažiųjų kudikystės negaliavimų mažai yra tiek dėdančių ir lnikais taip sunkini pataisomų, kaip vidurių užkietėjimas. Išrodyti visas priežastis ir paaiškinimus to negaliavimo užimtų perdaug vietos. Lai užtenka pasakymo, kad veik visuose atvėjuose tiesioginė priežastis gali buti bude, kurio kudikio maistas yra paruošiamas. Tinkamas nustatymas maisto, kad jis sutiktų su kudikio norais ir reikalavimais, dažniausia užkietėjimą prašalina. Gyduolių labai negudru yra naudoti, jei daktaras to nepatarin.

Kad atitaisius šitokius dalykus mes rekomenduojame, kad iki penktam mėnesiui vartoti oatmeal vandenį prirengiant maistą. Po penktam mėnesiui pridėk oatmeal košelę prie pieno ir vaisių sunkos, ypatingai apelsinų sunkos. Laike antrų metų kepta obuolienė arba perkošta sunka slyvų gali buti duodama.

Svarbiausia už viską, vienok, yra anksti pramokinti kudikį prie reguliariškų judėjimų vidurių. Geriausias laikas, tai tuoj po pusryčių ir kudikiui augant reikia neleisti nei jokiam žaidimui ar darbui trukdyti šitam dalykui. Jauniausį kudikį galima pripratinti prie skylutės ir pasodinant tam tikromis valandomis kas dieną, galima tą paprotį jam įkalti, kas yra svarbu sveikatai.

Liuosuotojai nereikia dažnai vartoti. Jie nusilpnina vidurių muskulus ir išplečia pilvą. Ideališkas gydymas susideda iš pralavinimo vidurių reguliariškai be pagalbos atlikti savo funkcijas.

Tavo kudikio pirmieji metai yra svarbiausi. Jo pradžia gyvenimui priklauso nuo maisto, kurį gauna per šitus dvylika mėnesių. Maistas, kad išaugintų stiprus kaulus ir vikrias kojas, turi buti sveikas, maistingas ir tuo pačiu sykiu lengvai suvirškomas. Jei negali žindyti savo kudikio, pirmoji jusų mintis turėtų buti Borden's Eagle Pienas. Per daugiau kaip 60 metų motinos ant jo atsidėjo. Gydytojai stipriai rekomenduoja Eagle Brand delto, kad jis saugus, švarus, lengvai padaromas ir lengvai suvirškomas.

Nei vienas kudikis neturi buti auka taip vadinamų kudikystės ligų. Jei jo kunas yra pirmos klesos padėty, jam jau gamta pagelbsti apveikti ligas. Tiktai tada, kada jo sistema laipsniškai genda nuo nedapenėjimo, jis tampa lengva auka ligoms. Kiekvienas vaikas gali greitai ir pilnai atsigauti jei jį apsupa tikros sveikatos sąlygos. Apsaugojant maistas yra svarbiausia apsauga. Pridedant Borden's Eagle Pieną prie jusų kudikio kasdieninio valgių, gali buti tikras, kad jo kunas gauna reikalaujamo maisto. Tavo kudikis turėtų gauti po du šaukštu Eagle Pieno kasdien spart kitų valgių. Atmiežk du šaukštu Eagle Pieno su trimis ketvirdaliais puoduko šalto vandens. Senesni kudikiai kai kada jį geriau myli su ginger ale, vaisių sunka, sąplaktu kiaušiniu ir skanskoniu.

Skaityk šituos straipsnius atydžiai kas savaitę ir pasiděk juos ateičiai.

NAUJI NARIAI PRISIRAŠĘ IR PERSIKĖLĘ Į AUGŠTESNIUS APSAUGOS IR PAŠALPOS SKYRIUS BALANDŽIO MĖNESY, 1923 M.

1	Saroka Petras	S	35	$2000	
1	Saroka Jonas	S	32	2000	
1	Šarkšnienė Marė	S	45	2000	
1	Valutkevičius Jurgis	N	38	1000	21.00
2	Paulauskienė Anelė	S	18	500	
2	Petraitė Severina	N	39	750	
2	Stankūvienė Magdalena	N	28	750	
2	Petraitis Jonas	N	47	750	10.50
2	Mačiulaitis Nikodemas	N	28	500	14.00
2	Miliauskienė Mikalina	N	37	1000	14.00
3	Balandienė Rozalija	N	38	500	
3	Balandis Juozas	N	40	500	
3	Balandis Jokubas	N	45	500	10.50
7	Vilkienė Marcelė	S	29	1000	
7	Andrušienė Marė	S	41	1000	
7	Rimas Andrius	N	49	500	14.00
7	Ruščeckas Kazimieras	N	26	1000	
7	Šmelstorius Albinas	S	18	1000	7.00
7	Baranauckas Jonas	S	18	1000	
17	Rasimienė Ona	N	34	750	7.00
24	Pačesienė Rožė	S	35	250	10.50
27	Banionis Petras	N	27	500	14.00
27	Karalius Juozas Kun.	N	33	1000	
29	Petriukevičius Tamošius	N	38	500	
30	Kvietkauskas Jonas	S	38	1000	
30	Baltrušaitienė Agnieška	S	45	2000	
30	Isoda Antanas	N	28	1000	14.00
30	Barisas Juozas	N	34	3000	21.00
31	Rimavičius Vincas	N	41	500	10.50
31	Krasniekienė Marė	N	34	1000	7.00
31	Jenčius Juozas	N	30	500	10.50
35	Vaisnoras Vincas	N	49	750	7.00
35	Abromavičienė Rozalija	N	30	1000	14.00
35	Puzauskienė Adelė	N	28	1000	7.00
36	Matulis Petras	N	23	500	10.50
36	Lukošiunas Petras	S	18	150	
38	Aučiutė Rožė	S	18	1000	
39	Mockienė Marijona	N	29	1000	14.00
40	Subačius Kostantas	S	47		21.00
40	Subačius Jurgis	N	26	500	10.50
40	Milikevičius Martinas	N	33	500	10.50
40	Buibinis Feliksas	N	34	500	14.00
40	Sivačavičius Antanas	N	38	500	14.00
40	Nalivaika Feliksas	N	31	250	21.00
41	Šilalė Gabrielius	N	35	1000	7.00
41	Degėsis Gabrielius	N	39	1000	10.50
47	Valinčius Antanas	N	34	250	10.50
48	Poškaitė Julė	N	28	1000	14.00
50	Sulčius Tamošius	N	39	500	10.50
50	Šmičiuvienė Ona	N	28	250	7.00
51	Paplauskas Jonas	S	48	500	
51	Pekuris Domininkas	S	34	3000	
51	Sužiedelis Silvestras	S	32	1000	
51	Marazas Vladas	N	26	250	7.00
51	Savickienė Ona	N	35	500	7.00
51	Vasliauskas Vincas	N	18	500	7.00
54	Tamoliunas Antanas Kun.	N	33	500	14.00
54	Norkevičius Petras	N	22	500	10.50
54	Taruta Jonas	N	28	500	10.50
57	Savickienė Amilija	S	42	1000	
63	Baratinskiutė Rožė	S	18	1000	
66	Knezeris Vincentas	N	44	500	14.00
67	Šackauskas Juozas	N	48	250	10.50
70	Bielkevičienė Kostancija	S	49	500	
70	Kigas Vincas	N	40	500	14.00
70	Gilis Povilas	N	32	500	14.00
79	Rutkauskienė Magdalena	N	38	1000	
79	Norkevičiutė Cicilija	N	20	750	
80	Galgauckas Motiejus	N	19	500	7.00
80	Čepulienė Bronislova	N	29	500	7.00
80	Galgauckas Juozas	N	18	500	7.00
82	Gailius Kazimieras	N	18	2000	14.00
83	Lašaitienė Marijona	N	45	500	
83	Bumbulevičienė Marė	N	19	1000	
83	Lašaitis Jonas	N	50	500	7.00
83	Bumbulevičius Kostantas	N	22	2000	14.00
83	Vircikis Juozas	N	48	1000	14.00
83	Mocevičius Kostantas	N	22	500	21.00
85	Maurienė Ona	S	45	750	
85	Galnaitė Veronika	N	23	500	
87	Lukoševičiutė Rozalija	S	18	500	7.00
87	Petkevičius Adomas	N	40	2000	14.00
91	Tutoraitis Petras	S	30	1000	10.50
92	Lukošius Jonas	N	33	3000	21.00
95	Belekevičienė Magdė	S	35		7.00
95	Belekevičius Vincentas	N	38	250	14.00
101	Jatužis Mikas	N	40	150	3.50
101	Sverijonienė Mikalina	N	38	500	7.00
101	Grakauskienė Alena	N	30	1000	7.00
102	Norkienė Ona	N	29	500	7.00
102	Norkus Juozas	N	39	750	7.00
103	Paliuklienė Viktorija	N	23	150	7.00
103	Beisevičius Antanas	N	38	500	14.00
103	Beisevičienė Natalija	N	28	150	14.00
105	Gumbakis Ignas	N	32	250	21.00
109	Neverdauskas Stasys	N	19	500	10.50
112	Pamarienė Juozapina	N	34	500	7.00
112	Karosienė Viktorija	N	27	500	14.00
119	Šviatikienė Ona	N	33	500	10.50
119	Steckis Antanas	N	33	500	14.00
119	Tvarijonienė Adelė	N	35	1000	21.00
119	Povilauskas Leonas	N	33	250	21.00
121	Tamošaitis Vincentas	N	39	500	14.00
121	Bernutienė Ona	N	23	500	14.00
121	Jesas Pranciškus	N	38	500	21.00
121	Urbonas Antanas	N	47	500	14.00
126	Arauskas Jurgis	S	29		21.00
126	Jonikis Jonas	N	20	500	14.00
126	Jonikis Juozas	N	23	150	21.00
127	Žukas Jonas	N	36	250	21.00
127	Krisiunas Antanas	N	32	150	21.00
129	Radavičienė Anelė	N	35	500	7.00
129	Mareinkevičius Jonas	N	39	500	
133	Radžiaučius Antanas	N	35	250	10.50
133	Voveriutė Bronislova	N	19	250	7.00
137	Garšva Bronislova	N	34	150	3.50
137	Gumbakienė Aleksandra	N	21	150	7.00
137	Gumbakas Teodorius	N	28	500	10.50
140	Šarakauskas Julius	N	35	500	21.00
144	Steponavičius Motiejus	N	26	500	7.00
146	Brusokienė Jieva	N	44	500	7.00
151	Mockaitė Barbora	S	18	500	7.00
153	Sveikauskienė Ona	S	22	750	
153	Denzalienė Marijona	N	20	500	
153	Sveikauskas Jonas	N	31	750	14.00
154	Lukauskas Pranciškus	N	39	150	7.00
155	Bradaitis Jonas	S	39	1000	
155	Česnauskas Kazimieras	S	32	1000	
155	Tatoriunas Stasys	S	31	2000	21.00
155	Staninienė Marijona	N	21	1000	
155	Sadauckiutė Liudvika	N	20	1000	
155	Sadauckienė Domicelė	N	40	1000	
155	Zagilienė Domicelė	N	32	3000	
155	Narauskienė Marijona	N	28	1000	10.50
155	Vaičiunas Kazimieras	N	26	750	10.50
155	Staninas Antanas	N	27	1000	14.00
155	Vilčinskas Pranciškus	N	24	1000	21.00
155	Zaremba Jurgis	N	37	3000	21.00
158	Lenauckienė Ona	N	49	500	7.00
158	Blažaitis Jonas	N	29	500	7.00
158	Račiunas Petras	N	22	1000	7.00
160	Utelienė Rozalija	N	31	500	
160	Bitinas Kazimieras	N	28	500	7.00
160	Naugzemienė Lucija	N	18	500	7.00
164	Petraitienė Veronika	S	33		7.00
181	Galinauskas Pranciškus	N	45	250	10.50
181	Katauskienė Marijona	N	29	500	10.50
181	Kungis Vincentas	N	29	2000	14.00
182	Januškevičienė Petronė	N	30	250	7.00
187	Arlauskienė Teklė	N	38	500	7.00
190	Minderis Viktoras	N	27	150	14.00
190	Minderis Mykolas	N	29	150	7.00
190	Šliumba Andrius	N	27	500	14.00
191	Roženskis Juozas	N	36	150	10.50
191	Mataitis Vincas	N	35	150	14.00
191	Tamašauckienė Marė	N	27	500	7.00
195	Miliekis Mateušas	N	45	250	14.00
198	Raubienė Marijona	N	38	500	
202	Godeljutė Antanina	S	18	1000	10.50
209	Jonuška Jurgis	N	49	1000	10.50
211	Gaižauskas Antanas	N	18	500	10.50
214	Daubaras Antanas	N	35	250	14.00
226	Gecevičienė Laukadija	N	26	1000	7.00
231	Jocienė Broncė	N	37	1000	14.00
251	Grepas Ignas	N	39	500	21.00
253	Margofas Petras	N	21	1000	21.00
253	Kaušekas Mykolas	N	33	150	14.00
256	Perlis Vincas	N	48	250	10.50

Nauji Nariai Vaikų Skyriaus

Kp. 1, Vytautas Urbonavičius, Ernestas Kučinskas. Kp. 7, Anelė Žėkiutė. Kp. 24, Darata Amstakiutė. Kp. 25, Anelė Jenčiutė. Kp. 28, Katarina Jarašiutė, Vincas Jarašius. Kp. 29, Ona Kašpariutė. Kp. 30, Valerija Žemaitė, Laukadija Žemaitė, Vytautas Žemaitis. Kp. 31, Juozas Moliušis. Kp. 36, Biruta Masandukaitė. Kp. 57, Juozas Križanauskas. Kp. 78, Angelė Kackailiutė, Bronislovas Anulavičius. Kp. 83, Juozas Bunbulevičius, Pranas Bunbulevičius. Kp. 85, Vincentas Sereika, Zofija Sereikaitė, Anelė Sereikaitė. Kp. 109, Antanas Krakauskas. Kp. 191, Biruta Petkevičiutė, Kristopas Tulauskas, Vincas Petkevičius. Kp. 237, Aleksandra Bieliauskas, Ona Bulauckiutė, Ona Liubaitė, Juozas Liubas, Katrė Liubaitė, Jieva Liubaitė, Juozas Bieliunas, Marijona Bieliuniutė, Pranciškus Bieliunas, Aleksandra Bieliunas, Jonas Bieliunas.

Keliauk Lietuvon Per Klaipėdą su Palydove.

Liepos 7 d. šiais metais naujausiu ir didžiausiu Royal Mail Linijos laivu OHIO.

Laivas OHIO yra naujausias, su patogiausiais įrengimais ir tik ketvirtu sykiu plauksiąs per vandenyną.

Keliaujančių reikalus iš Bostono ir New Yorko iki pat Kauno ypatiškai prižiurės gabi ir intekminga lietuvaitė, Marijona Dusevičiutė, Lietuvių Prekybos Bendrovės, Laivakorčių skyriaus darbininkė.

Dabar patogiausias laikas aplankyti savo Tėvynę Lietuvą, kuomet ji yra pilniausiame gražume.

Tam tikslui mes ir rengiame šią specialę lietuviams ekskursiją su patyrusia palydove. P-lė Dusevičiutė yra amerikietė, metus laiko gyvenusi Lietuvoje ir su kelionės reikalais iš visų pusių apsipažinusi.

Važiuojantiems apsilankyti pagaminame sugrįžimui dokumentus, su kuriais į 6 mėnesius galės be jokių kliučių sugrįžti. Pasus ir vizas parupiname. Klauskite tuoj platesnių informacijų laiškais ar ypatiškai pas:

LITHUANIAN SALES CORPORATION

414 Broadway, So. Boston, Mass.

SUSIVIENIJIMAS LIETUVIŲ RYMO KATALIKŲ AMERIKOJE
1886
LITHUANIAN R. C. ALLIANCE of AMERICA

CENTRO RAŠTINĖ, ORGANO "GARSO" REDAKCIJA IR ADMINISTRACIJA:
222 SOUTH NINTH STR., BROOKLYN, N. Y.
Tel. Stagg 8597

CENTRALĖ VALDYBA:

Kun. J. J. Ambotas, Dvasios vadovas, 53 Capitol Ave., Hartford, Conn.
Jonas G. Milius, Pirmininkas, 1910 Carson St., Pittsburgh, Pa.
Juozas B. Šaliunas, Vice-Pirmininkas, 844 Bank St., Waterbury, Conn.
Antanas J. Kižis, Rašt., Organo Administratorius ir knygius, 222 South Ninth St., Brooklyn, N. Y.
Juozas Stulgaitis, Iždininkas, 122 South Meade St., Wilkes Barre, Pa.
Jurgis Tumasonis, Iždo Globėjas, 366 Broadway, Boston 27, Mass.
Juozas P. Mačiulis, Iždo Globėjas, 222 South Ninth St., Brooklyn, N. Y.

TEISMO KOMISIJA:

J. Tumelis, 178 Hillside Ave., Edwardsville, Pa.
A. Valečkis, 39 Park Terrace, Bridgeport, Conn.
M. Kerbelis, 366 Broadway, Boston 27, Mass.
A. Domeika, 2337 Catalpa Ave., Brooklyn, N. Y.

LABDARYBĖS KOMISIJA:

Kun. K. Skripka, 316 Prospect St., Binghamton, N. Y.
Julė Pėškienė, 224 Greenwich Street, Philadelphia, Pa.
K. J. Krušinskas, 222 South Ninth St., Brooklyn, N. Y.

APŠVIETOS KOMISIJA:

Kun. F. Kemėšis, Caldwell Hall, Catholic University, Washington, D. C.
Kun. Dr. I. Česaitis, 2334 S. Oakley Ave., Chicago, Ill.
Kun. V. Taškunas, 22 Chapel St., Norwood, Mass.
A. Aleksis, 815 N. 8-th St., Springfield, Ill.
S. Atkočiunas, 8303 Lane Ave., Detroit, Mich.

A. L. R. K. FEDERACIJOS TARYBOS NARIAI:

L. Šimutis, 222 South Ninth St., Brookyn, N. Y.
K. J. Krušinskas, 222 South Ninth St., Brooklyn, N. Y.

Iš Centro Raštinės

19-tam "Garso" numery tilpo kuopų raštininkų vardai ir adresai. Taipgi buvo ir 163 kp. Chicago, Ill. Šiuomi pranešu visoms kuopoms, kad 163 kp. nėra, ši buvusi kuopa sumažėjo ir visi nariai persikėlė į 160 kuopą, Chicago, Ill.

32 kuopos Ansonia, Conn. kuopos raštininko adresas buvo paskelbtas 15 Star St., turi but 11 Star St.

87 kuopos Pittsburgh, Pa. buvo paskelbta 1438 Fayette St., turi but 1437 Fayette St.

Jeigu buvo kitų kuopų raštininkų adresai paskelbti neteisingai, malonėkite Centran pranešti, gavę atitaisysime.

A. J. Kižis, rašt.

IŠ KUOPŲ DARBUOTĖS

PROTOKOLAS.

S. L. R. K. A. Bostono apskrities suvažiavimas įvyko nedėlioje, gegužio 27 dieną, 1923 m., Vyčių name, 22 Waverly St., Worcester, Mass.

Vietinis klebonas kun. J. J. Jakaitis sukalbėjo maldą, atlikdamas dvasiško vadovo priedermes. Po maldos pasakė trumpą prakalbėlę apie apskrities naudingumą ir ką apskričiai gali nuveikti del Sus-mo gerovės. Paskui atstovai išreiškė padėką kun. J. J. Jakaičiui delnų plojimu už gražią prakalbą ir naudingus patarimus.

Suvažiavimą atidarė Bostono apskrities pirmininkas p. J. Versiackas, 2 val. po pietų. J. M. Vieraitis paskyrė J. Bendoraitį ir A. Vaitkevičių, kad prisektų atstovams ženklelius.

Apskrities raštininkas Jonas M. Vieraitis perskaitė protokolą pereito suvažiavimo. Protokolas tapo priimtas.

Inešimų sutvarkymo komisijon įeina M. Seikis ir A. Vaitkevičius.

Sesijas vesti vienbalsiai palikta senoji valdyba.

Pirmininku Jurgis Versiackas, raštininku Jonas M. Vieraitis, maršalka J. Žiuriskas.

Atstovai dalyvavo iš šių kuopų:

98 kp. Worcester, Mass.: 1) Jonas M. Vieraitis, 2) Ignotas Manasas, 3) Jurgis Bendoraitis, 4) Zigmas Juškevičius, 5) Pranas Bartkus, 6) Jokubas Žiurinskas, 7) Juozas Vaškas, 8) Antanas Grabauskas, 9) Antanas Vaitkevičius.

182 kp. Fitchburg, Mass.: 10) Antanas Stepanavičius.

162 kp. Gardner, Mass.: 11) Juozas Pranaitis, 12) Juozas Petrauskas.

81 kp. Norwood, Mass.: 13) V. J. Kudirka, 14) Jurgis Versiackas.

21 kp. So. Boston, Mass.: 15) Juozas Meškauskas, 16) Matas Šeikis.

127 kp. Cambridge, Mass. 17) Vladas Jakas. Viso dalyvavo 17 atstovų.

Valdybos raportai.

Pirmininkas pareiškė, kad nieko negalima buvo veikti iš priežasties nepatalpinimo protokolo. Jo raportas priimtas.

Vice-pirm. J. Jarušas nebuvo.

Sekretorius J. M. Vieraitis išduoda raportą. Jo raportas priimtas.

Kasininko V. Jako ir organizatoriaus raportai priimti.

Po valdybos raportų duota šalto vėjo Centro valdybai už nerangumą nekuriuose darbuose.

Nutarimai.

1) Protokolą paleisti registruotam laiške, kad daugiaus neprapultų.

2) Kad Centro Valdyba ir Seimas neturėtų tiesos skolinti pinigų be apskrities nutarimo.

3) Kad apskričių atstovai butų priimami į Seimą.

4) Kad Sus-mas rupintusi įsteigti prieglaudos namus Amerikoje del senelių ir našlaičių.

5) Kad visos kuopos prigulėtų prie apskričių.

6) Nutarta surengti apskrities išvažiavimą sykiu su 98 kuopa Worcester, Mass., jei butų galima gauti Maironio parkas.

Komisijon išvažiavimo surengimui įeina šie asmenys: J. Versiackas, J. M. Vieraitis, V. Jakas, M. Šeikis, J. Petrauskas, J. Bendoraitis ir A. Stepanavičius.

V. Jakas duoda sumanymą, kad Bostono apskr. paaukotų nors kiek B. Petrokui, kuris atsišaukia per "Garsą".

P. Bartkus duoda sumanymą, kad parinkti aukų jo sušelpimui ir per atstovus. Atstovai sutinka ir sudeda $5.30. Apskritys paskiria iš savo iždo $1.70 ir sudaro aukų viso $7.00.

Rinkimas Valdybos 1923 m.: pirm. Jurgis Versiackas, 564 Pleasant St., Norwood, Mass.; vice-pirm. Zigmas Juškevičius, 27 Laffayette St., Worcester, Mass.; sekr. Jonas M. Vieraitis, 157½ Vernon Str., Worcester, Mass.; kasierius Vladas Jakas, 711 Cambridge St., Cambridge, Mass.; organizatoriais V. J. Kudirka, 37 Franklin St., Norwood, Mass. ir Antanas Stepanavičius, 6 Baltic Lane, W. Fitchburg, Mass.

Ant galo nutarta paleisti protestą Ambasadorių Tarybai už pripažinimą lenkams Vilniaus.

Sekantis suvažiavimas nutarta laikyti Norwood, Mass., geg. mėn., 1924 m.

Suvažiavimas taimpa uždarytas per pirm. J. Versiacką su malda, 5 val. po pietų.

Pirm. **J. Versiackas,**
Sekr. **J. M. Vieraitis.**

PADĖKA S. L. R. K. A. 98 KUOPAI.

Worcester, Mass.

Gegužio 27 d., Bostono apskrities įvyko metinis suvažiavimas. Atstovų pribuvo gana skaitlingai. Apsvarsčius Sus-mo bėgančius reikalus, visi atstovai buvo pakviesti ant vakarienės. Turiu pažymėti, kad vakarienė buvo karališka, nes kas ko norėjo, tas valgė. Vakarienė įvyko lietuviškoj valgykloj, o worcesteriečiai visas lėšas padengė.

Varde atstovų tariu ačiu.

S. L. R. K. A. Bostono apskrities pirmininkas,
J. Versiackas.

PROTOKOLAS.

S. L. R. K. A. Conn. apskrities suvažiavimas įvyko gegužio 13 d., 1923 m., Šv. Trejybės parapijos salėj, Hartford, Conn.

Apskr. pirmininkui pakvietus delegatus užimti vietas, vietinis gerb. klebonas, kun. Ambotas, organizacijos centro dvasios vadas, pradėjo susirinkimą su malda ir su svarbia prakalbėle apie palaikymą geros tvarkos kuopose ir t. t.

Delegatai pribuvo nuo šių kuopų: 91 kp. Waterbury, J. Rikteraitis, J. Vaičiunas, S. Cibulskis, M. Volskis ir J. Šukaitis.

109 kp. New Britain, V. Vaznis, A. Mičiunas, M. Valauskienė, M. Grimaila, A. Gurskis, O. Redzevičienė ir S. Jenelionis.

164 kp. So. Manchester, A. Muralis, P. Ambrosas ir J. Radžiminutė.

89 kp. Hartford, T. Kripienė, P. Balickas, R. Tamošiunas, A. Pateckis ir J. Varkola.

Sesijoms vesti apsiėmė apskr. valdyba.

Mandatų ir įnešimų peržiurėjimui: M. Volauskienė ir M. Grimaila. Maršalka P. Babickas.

Pirmiausia paimta apsvarstyti rengimas apskrities išvažiavimo. Rengimo komisija praneša, kad jau viskas yra ruošiama, darbas eina sekmingai. Nutarta, kad kuopos kuom kuri gali prisidėtų prie programos. Nutarta kviesti parapijų korai. Geriausia atsižymėjusiem paskirta dovanos $10 ir $5.00. Kuopos, kurios prisidės išpildyme programo, kad savo sumanymus prieš birželio 20 d. prisiųstų aps. pirmininkui, J. Rikteraičiui, 875 Bank St., Waterbury, Conn. Butų pageidaujama, kad kuopos pasirupintų tam tikrus ženklus del išvažiavimo.

Vienbalsiai nutarta turėti Conn. apskrities prirašinėjimo naujų narių vajų. Plačiai svarstyta, kad užtikrinus pasekmes.

Apskritys iš kasos paskyrė $100.00 dovanų. Kiekviena kuopa, maža ar didelė galės laimėti, nes dovanos bus skirtos proporcionaliai, sulig skaitliaus prirašytų naujų narių, o kuopos gavusios tas dovanas galės suteikti tiems savo kuopos nariams, kurie tame daugiausia pasidarbuos.

Pradedama nuo pradžios gegužio, trauksis iki Naujų Metų.

Vajaus kontrolės komitetan išrinkta: Vincas Vaznis, Antanas Mičiunas ir Jonas Riktoraitis.

Sekančiam suvažiavimui vietą paskirs aps. valdyba. Jei bus mažoje kolionijoje, kad apskritys pagelbėtų surengti programą.

Pirm. **J. Riktoraitis,**
Rašt. **A. J. Pateckis.**

Waterbury, Conn. — 11 kp. susirinkimas įvyks birželio 10 d., 1 val. po pietų, senosios mokyklos kambaryje. **Rašt.**

WILKES-BARRE, PA.

Balandžio 29 d., parapijos svetainėje buvo Pennsylvanijos 4-to apskrities bertainis susirinkimas.

Per ištisą susirinkimą tvarka buvo užlaikyta pavyzdinga ir padaryta rimti nutarimai.

Svarbiausias bus, tai pasiryžimas surengti viso apskrities išvažiavimas ant Rockey Glen parko 15 d. rugpiučio. Pelnas paskirtas Lietuvos tėvynės reikalams, atvadavimui Lietuvos sostinės Vilniaus nuo užpuolikų lenkų.

Sutvarkymui viso išvažiavimo išrinkta komisija: S. Pileckis, Jonas Pocevičius, Petras Acevičius, V. Kvietkauskas ir J. Stulgaitis. Pavesta komisijai pasirupinti tinkamus kalbėtojus ir užkviesti apylinkės bažnytinius chorus dalyvauti koncerte.

Susirinkimas permatė, kad priverstinas reikalavimas gimimo metrikų nuo kiekvieno prisirašančio nario prie Susivienijimo virš 40 metų yra didelis apsunkinimas prirašyti naujus narius.

Patarė Centro Valdybai turėti daugiau užsitikėjimo kuopoms ir kuopų valdyboms.

Pageidavimas perleistas, kad Centro Valdyba paaiškintų per organą, kas yra padaryta, ar daroma reikale paskolos $40,000.00 L. A. Pramonės B-vei.

Iškeltas klausimas apie "Garso" įtalpą.

Abelnai užgyrė visą "Garso" įtalpą; tik išnešė pageidavimą, kad organe butų daugiau rašoma apie Susivienijimo reikalus.

Kad Centro Valdyba plačiau informuotų narius apie naujus sumanymus ir veikimus.

Kad butų paaiškinami visoki netaktiškumai ir nepildymas konstitucijos per kuopas ar pavienius ir t. t.

Taip-gi kad "Garsas" ragintų, kad apskričiai ir kuopos rašytų į organą apie savo darbuotę ir sumanymus Susivienijimo reikaluose.

Svarstant apie paskutinį sumanymą, pasirodė, kad Sus-mo nariai įdomauja daugiausiai apie Sus-mą ir apie organizacijos reikalus. Mielai skaito pranešimus.

Bet ant kart apsireiškė ir labai nepageidaujamas dalykas: tai neužsitikėjimas Centro valdybai ir "Garso" redakcijai, nes tuojaus pasigirdo balsai: ką gelbės, jeigu mes nutarsime, nes C. Valdyba visai nepaiso kuopų ar apskričių nutarimų ir kad Susivienijimo organas talpina tik tokius raštus, kurie jiems patinka, arba juos išgiria.

Na ir prasidėjo aimanavimai: kad vieno korespondencijos nepatalpino, kito apkarpė, net ir to paties apskrities protokolai nevisi patilpę, tik užtai, kad kaip kam jie nepatikę.

Gaila ir kartu nejauku darosi, kad seimuose delegatai patys išrenka Centro Valdybą ir tuojaus pradeda jai neužsitikėti.

Butų pageidaujama, kad pastarąjame klausime, kas nors dalykus plačiau per organą paaiškintų.

J. Stulgaitis.

Ded. prierašas. Džiaugiamės iš gražių apskrities suvažiavimo nutarimų ir organizacijos gerove susirupinimu. Tik gaila, kad iki šiol dar nesame gavę to suvažiavimo oficialio protokolo.

Kadangi suvažiavime buvę pastebėta organui, buk jisai nevisus raštus Sus-mo reikalais talpina, tai prie šios progos štai ką turime pasakyti: "Garso" Redakcijos nusistatymu yra S. L. R. K. A. reikalus statyti pirmoje vietoje. Iki šiol nebuvo nė vieno atsitikimo, kad Redakcija butų atmetusi raštus Sus-mo reikalais. Dedame net ir tokius raštus, su kuriais musų nuomonė nesutinka, nuo savęs pridėdami pastabą. Žinoma, tokių raštų dėti nebutų galima, jei jie griežtai butų prieš šingi konstitucijai. Jei kai kada rašteliai trumpinami, tai dėlto, kad juose esti per daug atsikartojimų t. y. po keletą kartų atkartojama tas pats dalykas. Nemanome, kad Sus-mo darbuotės butų priešingi, jei Redakcija jų raštelių rašybą pataisso. Visus apskričių ir kuopų protokolus ir pranešimus dedame. Ketvirtasai apskritys negali įrodyti, kada jo suvažiavimų protokolų nesame patalpinę.

Buvo atsitikimas su Bostono apskričių, bet tai atsitiko taip, kad tasai Bostono apskrities suvažiavimo protokolas kaž kodel nepateko į Redakcijos rankas. Kitų tokių atsitikimų nėra buvę.

Mes norime ir prašome, kad kaip Centro Valdyba, taip visi Sus-mo darbuotojai kuodaugiausia ir kuodažniausia rašytų organe įvairiais musų organizacijos reikalais.

Neužsitikėti Centro Valdyba ar Redakcija nėra priežasties. Mes ir nemanome, kad tai buvo neužsitikėjimas reiškiama, bet suvažiavimo dalyvių noras matyti, kad visi organizacijos reikalai butų gyvai rupinami. Redakcija niekuomet nepyko, nepyksta ir nepyks, jei kas nors jai kokią rimtą pastabą padarys ar patarimą duos. Priešingai, dar bus dėkinga už rimtus patarimus, nes musų organo gerinimas, tai visų musų reikalas. Taip pat su visais musų organizacijos reikalais. Jie yra mums arti prie širdies, todei apie juos kalbėkime, statykime tik negriaukime; kitus prie darbo raginkime, tik ir patys dirbkime.

ST. LOUIS, MO.

Piknikas.

82 kp. rengia pikniką birželio 17 d. Šiuomi užprašome visus kuopos narius. Netik patys į pikniką pribukit, bet atsiveskit visus savo pažįstamus. Piknikas rengiamas kuopos naudai, todel be išsikalbinėjimų visi ateikite. Taipgi kviečiame ir kitų kuopų narius atsilankyti.

P. Sviadas, kp. rašt.

W. FITCHBURG, MASS.

S. L. R. K. A. 182 kp. rengia pikniką 10 d. birželio, bus toj pačioj vietoj kur pernai buvo. Bus šaltos košės, saldžių gėrimų, leduktynių ir kitokių žaislų. Maloniai prašome visų iš miesto ir apylinkių atsilankyti ir pakvėpuoti tyru oru. Atsilankę nesigailėsit. Prasidės 1 val. po pietų.

Kviečia Komitetas.

Kuopų Susirinkimai

Perth Amboy, N. Y. — 283 kp. susirinkimas bus birželio 10 d., 4 val. po pietų, 667 Charles Str., pas Juozą Kancieruką. Visi nariai ateikit, nes bus svarbių dalykų apsvarstyti. Atsiveskit ir naujų narių.

S. Šilalis, rašt.

Indiana Harbor, Ind. — 176 kp. susirinkimas bus 17 d. birželio, pirmą valandą po pietų, bažnytinėj salėj, 3901 Fir St. **Rašt.**

Worcester, Mass. — 41 kp. susirinkimas bus 9 d. birželio, 6 val. vakare, bažnytinėj salėj. Visi nariai kviečiami ateiti ir užsimokėti užsiliksnias duokles, taipgi atsivedami atsiveskite ir naujų narių.

M. E. Miliene rašt.

Worcester, Mass. — 98 kuopos susirinkimas bus birželio 10 d., bažnytinėj salėj, tuojaus po sumos. Visi nariai meldžiami atsilankyti ir užsimokėti užvilktas mokestis.

J. M. Vieraitis, rašt.

Moundsville, W. Va. — 249 kp. susirinkimas įvyks 10 d. birželio, 2 val. po pietų, bažnytinėj salėj. Meldžiu visus atsilankyti ir užsimokėti prigulinčias savo duokles ir taipgi meldžiu atsivesti naujų narių.

P. Ališauskas, rašt.

Reinerton, Pa. — 220 kuopos susirinkimas įvyks birželio 10 d., 2 val. po pietų, Kaspučių svetainėje.

M. Snizevičienė, rašt.

Phila, Pa. — 10 kuopos mėn. susirinkimas įvyks birželio 10 d., bažnytinėj salėj.

P. Jazdauskas, rašt.

Albany, N. Y. — 188 kuopos susirinkimas įvyks birželio 10 d., tuoj po pamaldų, Šv. Jurgio par. salėj. Visi nariai maloniekite ateiti, nes turime daug svarbių reikalų aptarti. Užsimokėkite mėnesines duokles ir naujų narių atsiveskite.

St. Matulaitis, rašt.

Youngstown, Ohio. — 63 kuop. susirinkimas įvyks birželio 10 d., 2 val. po pietų, liet. par. klebonijoj, 923 Sheby str. Visi nariai ateikite užsimokėti savo duokles ir naujų narių atsiveskite. **Rašt.**

New Britain, Conn. — 109 kp. susirinkimas įvyks birželio 10 d., tuojaus po sumai, Šv. Andriejaus par. salėj, kampas Church ir Stanley St.

S. Adomaitis, rašt.

New Philadelphia, Pa. — 51 kp. susirinkimas įvyks birželio 10 d., 1 val. po pietų, bažnytinėj salėj.

Silv. Sužiedėlis, sekr.

Kingston, Pa. — 209 kuopos susirinkimas įvyks birželio 10 d., 2 val. po pietų, bažnytinėj salėj.

A. Agurkis, rašt.

Nashua, N. H. — 228 kuopos susirinkimas įvyks birželio 10 d., bažnytinėj salėj, tuoj po pamaldų.

K. J. Nadzeika, rašt.

Mahanoy City, Pa. — 31 kp. susirinkimas įvyks birželio 10 d.,

J. Žernauckas, rašt.

N. S. Pittsburgh, Pa. — 57 kp. susirinkimas įvyks birželio 10 d., parapijos mokyklos.

Elzbieta Lukoševičiutė.

Elizabeth, N. J. — 3 kuopos susirinkimas įvyks birželio 10 d., 4 val. po pietų, mokyklos kambariuose. Visi nariai kviečiami ateiti ir naujų narių atsivesti.

J. Matuza

Gardner, Mass. — 162 kuopos susirinkimas įvyks birželio 10 d., 1 val. po pietų, Robillard salėj, 104 Parker str.

S. J. Petrauskas, rašt.

Castle Shannon, Pa. — 172 kp. susirinkimas įvyks birželio 10 d., 2 val. po pietų, pas Jurgį Malinauską.

Niagara Falls, N. Y. — 170 kp. mėnesinis susirinkimas bus birželio 10 d., 2 val. po pietų, parapijos name. Maloniekie visi atsilankyti.

J. Giera, rašt.

CUNARD

AR TURI GIMINIŲ ATVAŽIUOJANČIŲ AMERIKON?

Suvienytų Valstijų Konsulas Kaune dabar priima aplikacijas del pasportų visų kitų metų "quotos. CUNARD patarnavimas yra greičiausias pasaulyje. Pasažieriai su Cunard bilietais neturi laukt ilgai del to, kad Cunard laivas apleidžia Europą kas keleta dienų.

Cunard Linija turi padarius sutartį Lietuvoje del pagelbėjimo pasažieriams per jų pačių darbininkus. Sutaupo jiems laiką ir išlaidas del to, kad privedą pasažierius prie pat laivo, šis patarnavimas veltui.

Del tolesnių informacijų kreipkitės pas bile laivų agentą, arba:

Cunard Line,
25 Broadway,
New York

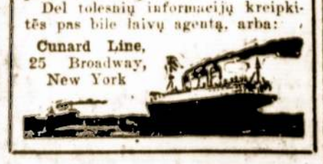

Nuvyk skausmą šalin!
Raišas petys, mešlungiškas traukymas muskulų, išnarytas sanarys—visuomet yra draugais didelio Skausmo. Tąsiau patrynus truputį

PAIN-EXPELLERIU

ant skaudamos vietos skausmas bus greitai pašalintas. Pain-Expelleris ir skausmas yra mirtini priešai. Nusipirkite jo bonka šiandien pas savo aptiekorių—kaina tik 35 ir 70c. Persitikrinkite, kad butų ant pakelio musų Inkaro vaisbaženklis. Neimkit pamėgdžiojimų.

F. AD. RICHTER & CO.
104-114 South 4th St.
Brooklyn, N. Y.

TRADE MARK

Bell Phone: Oregon 0863-J.

Dr. Ignotas Stankus
1210 So. Broad Street
Philadelphia, Pa.
LIETUVIS DAKTARAS (gydo visokes ligas) IR CHIRURGAS
(daro visokes operacijas).
OFISA VALANDAS:
Nuo 9 iki 11 A. M.
Nuo 2 ki 4 P. M.
Nuo 7 iki 8 P. M.
Nedeliomis Nuo 10 iki 3 P. M.

DRAUGIJOS IR KUOPOS TĖMYKIT.

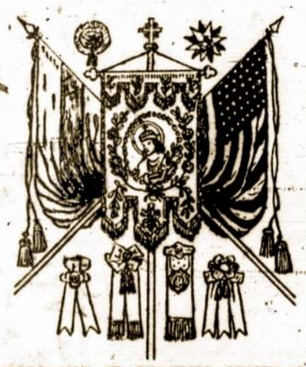

VĖLIAVOS IR ĮVAIRŪS ŽENKLAI.
Ilgų metų praktikos artistiškų musų darbą liudija tukstančiai draugijų.
Informacijų delei rašykite:
M. A. Norkunas,
16 Pleasant St., Lawrence, Mass.

KYLA IŠGYDOMA.
Stuarto Plapao Paduškaitė.
Jus galite mesti šalin visus diržus kadangi, Plapao, paduškaitė yra vien tam padaryta, kad jus išgydyti nuo kylos. Ji yra taip padaryta, kad kartą pridėjus nenusenka ir tuo būdu geresnė negu diržas. Jokių diržų ar sprenžinų neturi. Minkšta, lengva nešiojimui. Pigi. Jokio nesmagumo darbe. Gauta auksо medalius. Mes prisiųsime ką sakome, atsiųsime jums išmėginimui visai DYKAI.
PLAPAO LABARATORIES
Block 2054, St. Louis, Mo.

NGL
NORTH GERMAN LLOYD
LAIVŲ BILIETAI
Del jusų giminių ir draugų Lietuvoje, per
BREMEN'Ą.
Autorizuotas kelias Lietuvos Valdžios del išeivijos.
Del bilietų ir kitų informacijų, kreipkitės:
NORTH GERMAN LLOYD
14—16 Pearl St.,
New York.
Arba pas autorizuotą vietinį agentą.

KORESPONDENCIJOS

IŠ LIETUVIŲ NAUJOKYNIŲ AMERIKOJE

SHENANDOAH, PA.

Gegužio 14 d., 7 valandą vakare, Šv. Jurgio parapijoje prasidėjo šv. Misijos. Gerb. klebonas, kun. J. Dumčius išanksto pranešė žmonėms apie tas šv. Misijas ir ragino kiekvieną per tą laiką naudotis gausiomis Dievo malonėmis. Šv. Misijos traukėsi per dvi savaiti. Pirma saivaitė buvo del moterų, o antroji del vyrų. Ištiesų reikalingos tos šv. Misijos. Jau trylika metų kaip turėjome šv. Misijas ir kiek džiaugsmo ir ašarų išgirdus apie tą suteiktą Dievo malonę — kad dą sykį Dievas mielaširdingai pažvelgė ant musų sunkiai dvasiškai vargstančios kolionijos.

Gerai atsimenu tuos laikus, kuomet Tėvas Kazimieras įspudingai aiškino ir išdėstė Dievo žodį — ir ragino visus sugrįžti prie savo Viešpaties ir Jo meilėje gyventi — ir dabar po tiek laiko kiek iš tų, kurie anuose laikuose išgirdo jo pamokinimų — guli sunkiai prispausti svetimoje šalyje. Vargiai jie žinojo, kad tos buvo jų paskutinės šv. Misijos ir nesuprato kiek laiko praeis, kad sulauks kitų šv. Misijų... Bet mes likusieji ir musų vaikeliai — kurie anuose laikuose vos ne-vos mokėjo išreikšti Tėvams savo meilę ir prisiryšimą — šiandiena sulaukėme antras šv. Misijas — duotas gerb. misijonierių kun. P. Andziulio ir V. Kulikausko.

Prasidėjus šv. Misijoms kas rytą ir vakarą — vyrų ir moterų — pilna bažnyčia. Kiek džiaugsmo išgirdus tiek pamokinimų ir plačiau išaiškinimų Dievo žodžio. Kiek paraginimų prie doresnio gyvenimo ir pažinimo savęs ir pametimo visokių svaiginančių gėralų arba kitaip sakant tos prakeiktos "moonshine's". Jeigu žmogus nors netikintis ir be Dievo pamokinimų, gilau įsižiurėtų vien protu savo į blėdį tos prakeiktos munšainės, tuoj pažintų kokią skriaudą ji neša sveikatai, šeimynai ir galų-gale visuomenei. Skaudžiai kalbėjo misijonieriai apie stoką katalikiškos mokyklos musų parapijoje, bet išreiškė suraminimą, kad tikisi josios buvimu po kiek laiko, tikimės ir mes ir musų vaikučiai, kad stosis musų parapijoje graži ir puiki katalikiška mokykla.

Geg. 27 d. vakare po pirmojo pamokslo buvo šv. Kryžiaus procesija. Didelį įspudį darė ta procesija ir misijonieriam nešant šv. Kryžių, tartum prikaltasis Kristus žiuri į kiekvieno žmogaus širdį ir sako: "Sunau mano, duktė mano, ateik prie manęs, priglausk širdį tavo prie širdies mano ir pamesk šlykštų gyvenimą ir buk mano per visą tavo žemišką kelionę." Po procesijos misijonierius kun. P. Andziulis aiškiai išdėstė kryžiaus reikšmę ir ragino visus imti kryžių ir nužemintai jį nešti del Dievo garbės; ir atsisveikindamas ragino žmones mylėti ir klausyti savo klebono, sakydamas: "sudiev jus mano broliai ir sesers — katalikai — mylėkite ir klausykite savo klebono... štai, klebone, vėl tau atiduodu tuos žmones; vesk juos kėliu išganymo; žinau, kad juos myli ir padėsi visas pastangas tas aveles nuvesti į dangų"... Tuomet buvo kryžiaus pabučiavimas ir prie kryžiaus kiekvienas savo širdyje padarė prižadėjimus Kristų daugiau ir dangiau mylėti ir Jį sekti. Prie kryžiaus kiekvienas apturėjo misijų šv. paminklėlį. Tuomi užsibaigė šv. Misijos.

Pirmadieny, geg. 28 dieną misijonieriai atgiedoję psalmes, del mirusiųjų atlaikė šv. mišias, šv. Jurgio parapijonų.

Lai šitų šv. Misijų atraintis ilgai pasilieka musų širdyse. Tariame gerb. klebonui, kun. J. Dumčiui širdingiausią ačiu už surengimą tų šv. Misijų. Gerb. klebonas surengs ir daugiau tokių šv. Misijų....

Katalikas.

PHILADELPHIA, PA.

Gegužio 20 d., Šv. Jurgio parapijos svetainėje buvo surengta parapijos naudai vakarienė, su tikslu pamažinti naujų vargonų skolą. Svečiams vakarienaujant, "Rutos" choras po vadovyste p. Trepkaus padainavo keletą dainelių. Taipgi "veiterkos" po vadovyste "Rasčinių Magdės" (Sim. Kvietkaus), pašoko ir padainavo.

Po to gerb. kleb., kun. Zimblys linksmai pratarė į svečius, dėkodamas už skaitlingą atsilankymą ir kad dar daugiau sumažinti vargonų skolą, patarė po kiek kas išgali sumesti, pats pradėdamas su $50.00, sakydamas: "pirmiau daviau vargonams šimtą dolerių, dabar duodu penkiasdešimts". Po to p. V. Kuraitis, vietinis žymus veikėjas ir aukotojas davė $25.00, Jonas Subačius geras tėvynainis davė $20.00. Po $10.00: Jonas Kalėda, Pr. Pukas ir Edv. Januškevičia. Po $5.00: A. Damulevičia, V. Aušiura, A. Smalinkas, J. Januškevičienė, V. Butvila, A. Kazakauskas, K. Kazakauskas, J. Bačiauskas, Z. Januškevičia, K. Pabalis, A. Čiurlionis, P. Daugis, J. Smalinskas, K. Švagždys, J. Svencickas, D. Baublaitė, U. Gegeckienė, S. Skukauskas, B. Marcinkevičienė, O. Valaitienė, J. Tamošaitienė, M. Siratavičia, M. Miklušis, V. Kiela, Dr. P. Montvila, P. Damulevičia, P. Tartalis, J. Kumeta, P. Balčaitis, Ona Guokiutė, P. Švagždys, J. Mockevičia, J. Sutkaitis, S. Zupkus, S. Puskepalis, P. Januškevičia ir L. Ginkevičia. Po $3.00: P. Matulaitis, P. Sipavitienė ir N. N. Po $2.00: Dvaranauskienė, Janeliunienė, Trepkuvienė ir S. Tareila. Dar kiti po dolerį ir po mažiau. Viso sumesta $336.85.

Kas tą vakarą nebuvo, ar budamas nedrįso, ar nesuspėjo del trumpumo laiko, ar kitokių priežasčių, tai gali atlikti tuojaus pas gerb. kleboną, kaip kad padarė tame vakare musų geri pažįstami, kurių pavardės čion taip gražiai skamba.

Girdėjote, kad viena panelė, vietinė veikėja, yra pažadėjusi duoti $50.00. Jau kad paskyrė, tai, žinoma, neišlaikys nedavus.

Prie surengimo minėto vakaro, daug pasidarbavo vietiniai veikėjai ir veikėjos.

Čia parapija pavyzdingai tvarkosi, nes turi gabų vadą, ypatoje gerb. kun. Ig. Zimblį, kurs ne tik rupinasi parapijos reikalais, bet prie kiekvienos progos gausiai aukoja. **Rep.**

BOSTON, MASS.

Šv. Kaz. Dr-jos skyrius veikia gerai.

Vėl įsirašė į amžinuosius narius Magdalena Mickevičienė ir imokėjo 35 dolerius.

Mar. Vaičiuniukė įrašė seselę Aleną Vaičiuniukę Lietuvoje ir imokėjo $35. Ir daugiau bus.

Tariu širdingos padėkos ir pagarbos žodžius gausiems katalikiškos spaudos remėjams.

Kun. P. Kaščiukas.

Waterbury, Conn. — Stambus narys, Antanas Bražinskas įsirašė amžinuoju nariu ir imokėjo $35. Širdingiausiai dėkoju ir reiškiu Tamstai pagarbą. Meldžiu ir kitus katalikus paraginti įsirašyti taip prakilnios Dr-jos nariais.

Kun. P. Kaščiukas.

Amsterdam, N. Y. — Čia įsisteigė Šv. Kazimiero Dr-jos skyrius: garbės pirm. klebonas, kun. Juoz. Žydanavičius, pirm. Juozas Mačiulis, vice-pirm. Saliome Guščiutė, rašt. Jurgis Tamašauskas, ižd. Aleks. Kisielius. Katalikiškosios spaudos agitatoriai: M. Kerbelis, M. Žukauskaitė, M. Guolis, O. Jospaičiutė, M. Jurkunas, K. Luitikienė, U. Liberiutė, A. Kiškienė, J. Pakuckis, P. Slaveikis ir J. Varnas. Gerb. skyrius įrašinės į Šv. Kazimiero Draugijos narius ir užsakinės laikraščius Amerikoje: "Garsą", "Darbininką", "Draugą", "Laivą", "Meilę", "Tėvynės Balsą", "Žvaigždę", "Vytį", "Giedrą", "Moterų Dirvą"; iš Lietuvos: Kauno "Laisvę", "Vienybę", "Žvaigždę", "Draugiją", "Viensėdį", "Moterį", "Pavasarį", "Moksleivį", "Naujoji Vaidelytė", "Kosmos", "Logos" ir k.

Todel visų amsterdamiečių maloniai prašau pasinaudoti skyriaus pagalba ir gausiai lietuvių katalikų spaudą paremti, nes spauda, tai galybė Bažnyčios ir Lietuvos.

Kun. P. Kaščiukas.

Amsterdamas veja Bostoną.

Štai vėl nauji nariai: Mikas Kerbelis, žinomas veikėjas iš amžinojo nario persikėlė į garbės narius ir imokėjo $100. Marijona Stankevičienė amž. narė, $35.00. Pranciška Čalkienė amž. narė $35.00 ir 15 metinių narių, bet dar negalas, nes katalikiškos draugijos patylomis tariasi įsirašyti stambiais nariais ant syk kelios, kad labiaus mane ir visuomenę nustebinus, bet trupučiuką nugirdau, jų prakilnius užmanymus ir nekantriai laukiu išsipildant. Mat reikia pažinti ir suprasti, ką reiškia Amsterdamo-katalikai ir jų duosnumas katalikiškos Lietuvos labui. Tuo tarpu čia paminėtiems nariams tariu didžios padėkos ir pagarbos žodžius, maloniai kviesdamas ir kitus prikalbinti įsirašyti į Šv. Kaz. Dr-jos narus.

Kun. P. Kaščiukas,
260 E. Main St., Amsterdam, N.Y.

DETROIT, MICH.

Gegužio 6 d. Katalikų Laisvės vajaus aukotojų vardai ir visas sąrašas.

Šv. Petro par. sales gavome tik tokį vardų sąrašą. Man atrodo turėjo buti daugiaus pavardžių. Talpiname kiek gavome. Po $2.00: Kun. J. F. Jonaitis, S. Grinas ir Jukšys. Po $1.00: K. Kančius, K. Smalis, F. Kudirka, J. Paulauskas, J. Stapukevičius, A. Uganckis, Z. Buknis, P. Matulaitis, P. Zimoneckas, A. Petraitis, A. Kautantas. Viso $41.00.

Šv. Antano par.s Kun. Ig. Boreišis, V. Kazlauskas po $10.00; $6.00; po $5.00: Jieva srdliuiuou Marė Lautz, Rap. Kandrotas, Ona Piragienė po $6.00; po $5.00: Jieva Cuplevičienė, K. Maiga, A. Maigienė, Jonas Nakas, V. Miokinis, A. Bauzis, J. Slivineckis ir J. Bartkus; po $3.00: U. Ligmolienė, P. Baltkus; po $2.0.: K. Abyšala, K. Samsonas, D. Padalskienė, J. Lepšys, T. Lautz, J. Sakalauskis, V. Sakalauskienė, A. Garbunas, F. Koculis, J. Ruchaus kienė, M. Bendoraitis, G. Ivanauskienė; po $1.00: R. Piragis, V. Saveikienė, J. Rinkas, P. Rustenas, P. Kablaitienė, K. Perimskienė, J. Klikna, J. Šliekienė, O. Borisienė, J. Rastenas, J. Piragis, J. Čuplevičius, O. Duriškevičienė, J. Samolis, L. Vitalis, M. Adomaitis, K. Kilikauskas, P. Padolskis, V. Danisevičius, E. Radzevičienė, H. Vizbas. Viso $132.00.

Šv. Jurgio par. salėje: Kun. J. Čižauskas $15, Moterų Sąjungos 54 kp. $10, Lietuvos Dukterų Dr-ja $10, Vincas Stulgaitis $10, L. Vyčių 79 kp. choras, K. Petrokas, St. Stepulionis, Juozas Perminas, Kaz. Žeivis ir M. Jarusevičius po $5.00; St. Maiga, J. Šeiryš po $3.00; po $2.00: K. Daunis, M. Matusevičius, A. Abyšalienė, J. Kazickas ir M. J. Simonis; po $1.00: D. Baikauskas, R. Balčiunas, M. Visockienė, A. Adomaitienė, J. Čepulionis, A. Gustaitienė, A. Gustaitis, J. Usaris, K. Ambrazas, J. Stankus, A. Buržinskas, F. Maiga, F. Guraukis, J. Grigaliauskas, K. Krištopaitis, St. Kudis, J. Stankus, A. Stankus, K. Guraukas, K. Žižis, J. Jankunas, R. Balčiunas, J. Kazickis, J. Beuša, L. Jokubaitienė, J. Čepulionis, M. Širvaitienė, P. Banionis, St. Druškauskas, J. Jenkunas ir Karininkas. Viso $151.75. Prie šios sumos yra priskaityta ir S. L. R. K. A. 171 kp. $11.85, tik pavardžių negavome, tad negalėjome paskelbti.

Viso labo Detroite surinkta $324.75. Išaidų $24.75. Federacijos Centran pasiųsta $300.00.

Visiems aukojusiems širdingiau sią ačių!

Komisija.

EASTON, PA.

Gegužio 26 d. čia buvo surengtas teatras. Vaidino "Sniego Karalaitė" keturių veiksmų dramą su dainomis. Rengė Šv. Mykolo parapijos choras, po vadovyste gerb. vietinės vargoninikės M. M. Mitruliutės. Reikia pažymėti, kad pasekmės buvo labai geros. Lošėjai savo roles atliko gerai. Matomai, buvo gana gerai prisirengta ir atrodo, kad yra labai gabių lošėjų. Ateity Eastono jaunimas tai tikrai gražiai sugebės pasirodyti, labiausia mergaitės, kurios jau dabar priaugančioje kartoje daugiausia darbuojasi.

M. P. S.

ANT RENDOS keturi kambariai (trys kambariai ir vienas bedroom) del dantisto arba daktaro su visais įtaisymais. Gera proga lietuviui gydytojui arba dantistui apsigyventi, nes yra labai pageidautini šiame miestelyje. Atsišaukite pas Frank Burbą, 456 Main St., Edwardsville, Pa. (22)

Shelby, Mont. miestelis, kur Dempsey imsis su Gibsonu.

P-lė ELENA BRADUNIUTĖ.

P-lės Elenos Braduniutės, šokikės (toe dancers) "Garse" tilpo atvaizdas ir kadangi nebuvo vietos del platesnio aprašymo, tad stengsiuosi nors trumpai kelis žodžius parašyti apie jos profesiją ir mokslą bei talentą.

P-lė E. Braduniutė turi talentą. Iš lietuvių neperdaugiausia rasime užimtais balleto šokiais ir išgirsime sakant: tai, kas iš tokio šokio — raivosi, kraiposi — žargstosi ir t. t. Kodel taip kalbama, tai yra priežastis. Pirmiausia tai tas, kad čia, Amerikoje yra daug mergaičių nors kiek pramokusių ir stengiasi įsiskverpti prie "voudeville" ir gan dažnai matoma teatruose šokant. Didžiuma tų mergelių neturi jokio gabumo prie tos dailės sryties. Neturi tame talento nei pasišventimo. Pramoko del to, kad jos ten draugė randasi arba, kad tik tuomi pelnyti lengvesnį duonos kąsnį. Į tokias tai šokikes žiurint piktniesi ir net neužkenti jų, nes be tam tikro talento ir pasišventimo žmonių geros opinijos negausi.

Talentingų balleto šokikių — pasaulinių genijų, pav. Pavlovos matydamas šokius nesipktinsi, priešingai, pamylėsi. Genijališkas išsilavinimas, puikiai muzikai grojant, dailus ir padorus šokiai širdį paliečia. Bet tokie balletai buna aukštos kliasos teatruose, operose — lietuviams mažai lankytinose vietose.

P-lė E. Braduniutė yra priskaitoma prie talentingų ir pasišventusių baleto šokikių. Ji savo šokimu, kaip svetimtautį, taip ir lietuvį užžavi. Pavyzdžiui: buvo baleto mokyklos surengtas vakaras, kurio programas buvo išpildytas vien tos mokyklos (Edna R. Passapae mok.) studentų šokiais.

Šią mokyklą (Newarke) p-lė Braduniutė yra jau baigusi, taigi šiame vakare dalyvavo ir p-lė Braduniutė. Nors buvo ir daugiau jau baigusių šią mokyklą ir dalyvavo vakare, vienok p-lė E. Braduniutė buvo žvaigždė viso burio tarpe, o dalyvavo net virš 200 mokinių! Gal kas pamanys, kad tik šių žodžių rašytojui taip atrodė, bet tai pripažino ne tik lietuviai, kurie buvo net virš 50, bet ir visa publika, kurios buvo pilna erdvi Proctor teatro salė (tas buvo gegužio 18 d., 1923). P-lė Braduniutė šoko solo du kartu. Jai vos pasirodžius ant estrados, publika jau kitaip kreipė domę. Savo gražia išvaizda ir talentu žavėte žavėjo. Ypač šokant "Tiger Rose" parodė didelio išsilavinimo ir pilno artistinio nudavimo.

Gaila, kad p-lė Braduniutė negali mokslo tęsti vien savo močiutės lėšomis, nes nuo pat mažystės mokinantis nemažai pinigo reikėjo išleisti, o dabar paaugus iki 14 metų ir pasiekus aukšto išsilavinimo, lekcijos brangiai kainuoja, o ypač močiutei nesveikuojant turėjo prisiglausti prie svetimtautės, kuri matydama mergelėje didį talentą pagelbsti mokslą tęsti ant tolaus. Bet užtai skaudžiai atsimokama, nes svetimtautė mokindama "krikštija" ir vardą — vieton Braduniutė, rašoma ir ant programo skelbiama Brown... Nekurie karštesni patrijotai atrėžė: — "Ko mes ten važiuosim žiurėti ir gėrėtis Miss Brown, jei ne Miss Braduniutė!..." Ištikrųjų, juk tai skaudu girdėti ir matyti, kaip svetimtaučiai plėšia tokią žvaigždutę iš musų tautos, iš mus lietuvių tarpo, kurią ja vos pradėjome džiaugtis... Bet ar nerasime pačios musų liaudies kaltę už tai? Ar lietuviai remia ir palaiko tokius žmones, kurias svetimtančiai suprasdami jų vertę džiaugiasi ir seilę ryja! Jei kokis pabalda svetimtautis, kur vartosi, žargstosi ir rėkia ožio balsu, tai lietuviai prievartu stengiasi mintį įsidirbti, kad "geras", o jei lietuviai moksleiviai — neatsižvelgiant kokioj šakoj ar kokių pažiurų parengia vakarus, kad pasirodžius ant kiek jie gali ir kad tuomi gauti paramos tolesniam tęsimui savo mokslo, tai musiškiai, lietuviai, ne tik kad neina į vakarus, bet dar užvydi, kam lietuvis taip arba net ir geriau pasirodo ir už svetimtaučius. O kada noroms, nenoroms turi eiti prie svetimtaučių, jiems dirbti ir savo vardą ir garbę atiduoti, tuomet išgirsi aimanavimus ir išmėtinėjimus, kam eina prie svetimtaučių ir nesivadina lietuviu. Taip pat yra ir su p-le E. Braduniute. Ar kas pasirupino jos gyvenimo aplinkybėmis? Juk turim lietuvių pasiturinčių ir šiaip jau ypatų ir biznierių, taipgi drangijų ir visokių fondų — ar kreipia domę kas — į čia augantį jaunimą, į tą tautos žiedą, į talentingus?

Taigi, vientaučiai, jei kuriems pasirodys, kad mano netiesa arba užgauti, tai štai turime Amerikoje burelį talentingų jaunuolių, ypač p-lę E. Braduniutę, kaipo pirmąją žvaigždutę šios dailės srity; pasidarbuokim, paremkim ir neduokim svetimtaučiams išplėšti iš musų tarpo to brangaus žiedo!

P-lė E. Braduniutė yra mokiusis pas garsaus balleto mokytojaus Maščagno, New Yorke, bet aplinkybės nedaleido ilgiau mokslą tęsti kaip šešis mėnesius. Kad galėtų įstoti į balletą arba daryti kontraktą su kokiu teatru, turi buti 16 metų amžiaus, o p-lė Braduniutė dar tik 14 metų, tad du metu dar turi laukti ir mokintis. Šios profesijos mokslas yra sunkus ir reikia gyventi gerose aplinkybėse ir visa širdimi tam pasišvęsti. Štai jos, Braduniutės, močiutės žodžiai: "Artistės mokslas yra sunkus ir tas tik gali tikrai suprasti, kas ant to mokinasi." Toliaus vėl kalba apie savo dukrelę, Elenutę: "Ne kartą nusiaunant kojas, draugia su pančekaitėmis nusimauna ir puslės nuo pirštų... — kraujas teka... Aplipdo su pleisteriais ir vėl mokinasi — pamiršta, kad skauda"...

Tad galima suprasti ant kiek reikia širdies įdėti ir pasišvęsti.

Taip tai musų vientautė, p-lė Braduniutė stengiasi šia, Dievo brangia dovana pasinaudoti ir savo talentą išvystyti kuoplačiausia. Jei musų pasiturintieji vientaučiai pagelbėtų p-lei Braduniutei, palengvintų jos gyvenimo aplinkybes ir iki 16 metų, tuos du metu galėtų liuosai pašvęsti mokinimuisi, tai puikų paplošalą musų tauta turėtų svetimtaučių akyse. **Scherzo.**

"VAIKELIO JĖZAUS DRAUGIJAI AUKOS.

Detroit, Mich. — Šv. Jurgio par., vasario 10 d., aukojo po $10: Kun. kleb. Čižauskas, J. Kaušius, J. Žilinskas, J. Čapalionis $7.00, P. Banionis $4.00, Stulgaitis ir J. Arlauskas po $3.00. Po 2.00: J. Jokubaitienė, J. Stanckus, J. Permenas, S. Arlauska, J. Šaplis, A. Snaras. Po $1.00: K. Gudeliauskas, P. Bendoras, V. Jurgelaitis, M. Šimonis, B. Daumontaitė, A. Kakanauskas, J. Mačionis, J. Bagonas, A. Stankus, A. Gustaitienė, S. Barkauskas, M. Palietienė, St. Rapolas, K. Ambrozas, J. Banionis, St. Stepulionis, J. Oželiunas, A. Lukoševičius, R. Čepriene, Br. Druškauskienė, V. Mileris, V. Garbauskas, P. Gabrys, K. Klemerauskas, J. Skinderis, A. Pižaitienė, K. Daunis, L. Budris, A. Adomaitienė, M. Kazenskas, J. Staniulis, S. Daumantas, V. Kazlauskas, O. Kairevičienė, A. Jankauskienė, J. Balčiunas. Smulkių ir nejvardintų aukų $54.30. Viso labo $175.30.

Waukegan, Ill. — Vasario 4 d. A. Latvaitienė $50.00 boną. Po $10.00: P. Pažereckienė ir A. Šalmerienė. Po $5.00: kun. kleb. Kloris. Po $2.00: P. Levanavičia, J. Skirienė, A. Latvaitienė. Po $1 dolerį: A. Suriviliutė, M. Rukauskas, A. Kaminskienė, P. Šukaitienė, J. Misevičius, P. Janušauskas, J. Raila, M. Genevičius, P. Augustavičienė, M. Galinis, P. Dabašinskas, K. Siutikas, A. Surviliutė, Pranciškevičienė, P. Kapturauskas, P. Rauda, O. Bakšienė, E. Švambarienė, F. Ivinskas, V. Petruškienė, M. Šaltienė, O. Rumeikienė, V. Čapas, P. Rumša, P. Alekna, V. Čapas, O. Dabašinskienė, K. Mazilauskas, S. Žičkis, S. Kubilinskaitė, M. Matukaitienė, V. Širtorius, J. Bakas, J. Lukošienė, J. Bačkis, S. Počiutė, S. Urbonas, T. Matulienė, J. Burbaitė. Viso smulkių, nejvardintų ir nejskaitomų $139.08.

Cicero, Ill. — Vasario 2 dieną. Julė Povilaitienė $50.00 boną. K. Kukanauskas $10.00. Po $5.00: Kun. kleb. Vaičiunas, J. Kelpšas, A. Rabašauskas, K. Kavaliauskas. Krinčius $3.00. J. Montvilą $1.40. Po $2.00: B. Kelpšas, O. Rašinskienė, Medvaraitė. Po $1.00: M. Tumauskaitė, P. Ambrazaitė, M. Šileikienė, M. Šupšilienė, O. Danilienė, E. Varaitė, P. Zaurienė, M. Levinskaitė, J. Mikolainis, Šilkinienė, V. Grigaliunas, Simanauskienė, Mikolainienė, Laurinaitis, Mockienė, E. Trakienaitė, O. Stankienė, V. Žemaitienė, O. Binkienė, E. Urbonienė, M. Martinkienė, Stasaitienė, Lekienė, Tamašauskaitė, Nenartonis, A. Bislys, M. Jurkšytė, A. Bakutaitienė, J. Mikulis, M. Markunienė, D. Narušević ius, J. Juraška, V. Mozerienė, A. Lezdauskas, O. Glozerienė, S. Davidauskas, P. Jakštas, J. Mašunis, J. Navakas, J. Gorskis, K. Gasiunas, M. Marcinkus, A. Krencius, P. Girdžiunienė, V. Brazauskas, L. Žukauskas, J. Akramavičia, J. Mockus, A. Jurgilas, A. Ruškis, O. Staškonienė, M. Vrubliauskienė, M. Lukošaitienė.

Smulkių ir neįvardintų $22.02. Viso labo $165.42.

Chicago Heights, Ill. — Vasario 5 d. P. Murauskaitė $10.00. Po $5.00: kun. kleb. Svirskis, V. Gaučas. $3.00 Bronė ir Stasė Leliukaitės. Po $2.00: D. Malinauskienė, Z. Janavičius, P. Areišauskas, Z. Damanskis, M. Šulčienė. Po $1.00: D. Mačius, M. Žukauskis, S. Saveikis, A. Jundelienė, A. Simonaitis, A. Dzikas, O. Norvilienė, P. Norvilas, K. Dabulskis, A. Gudeliutė, M. Gudeliutė P. Rimkienė, B. Bielkis, K. Juodeikis, M. Čiapienė, A. Zarankienė, P. Daukšas, B. Milmontienė, P. Budginis, A. Gaučienė, D. Benjorius, F. Račius, P. Bružas. Smulkesnių $3.25. Viso labo $59.25.

Westville, Ill. — Vasario 13 d. Po $5.00: A. Glambienienė, J. Glamba, P. Stropas, P. Vargonas. Po $2.00: S. Norbutas, B. Geribienė. Po $1.00: J. Mičiudaitė, L. Mičiudas, B. Šližienė, P. Povilaitis, O. Lugauskienė, B. Gumuliauskienė, A. Vendelskis, A. Karužis, P. Karalaitienė, U. Karpienė, B. Urbonienė. Smulkių aukų $1.50. Viso labo $36.50.

Chicago, Ill. — $100.00 (pinigais) p. Elias. Po $50.00 (bonais) Baranikaitė, 3126 W. 41-st Place ir Ag. Sadauskaitė, 3244 So. Morgan St. Viso labo $200.00.

Saginaw, Mich. — Vasario 7 d. Kun. J. Lipkus $10.00. A. Naujavičia $5.00. Po $1.00: A. Čečkovskis, J. Dudavičius, P. Baibokas, B. Storpirštienė. Viso labo $20.00.

Detroit, Mich. — Šv. Antano par., vasario 9 d. Kun. I. Borcišis $3.00. Po $2.00: J. Dayton, J. Nakas, Z. Kukutis. Po $1.00: R. Pyragis, C. Samsonas, B. Kelpša, A. Skiparis, A. Bylaitis, K. Mikštėnas, P. Miliauskas, O. Slavinskienė, T. Kučulis, J. Proškevičja, T. Laucytė, J. Bartkus, J. Noreikis, I. Augštuolis, J. Sakalauskas, J. Balnius, M. Andreliunaitė, A. Šileikienė, J. Slavinskas, K. Lepšys, U. Samburskienė, O. Bukšnienė, Šiumantienė, K. Žaliagiris. 102 kp. Vyčių užmokėjo už svetainę. Smulkių $5.25. Viso labo $38.25.

Detroit, Mich. — Šv. Petro parapija, vasario 11 d. Po $5.00: Kun. Jonaitis J., P. Jurgelaitis. Po $2.00: O. Purinienė, O. Tumas, J. Biganskis. Po $1.00: I. Buknys, M. Kamarauskas, K. Ramanauskienė, F. Gedminas, C. Viltrakienė, M. Puodžiukaitienė, J. Leinertas, A. Kurpavičius, O. Pilipaitienė, J. Mičiulis, B. Bangonis, A. Mikionis, J. Vosylius, J. Laucius, K. Luksys, J. Samuolis, J. Gudaitis, A. Petrauskutė, D. Kantarauskas, M. Ciechanevičius, A. Kulbonas, J. Rimgaila, S. Atkočiunas, O. Adomaitienė, L. Liutvinienė. Smulkių aukų $9.20. Viso labo $50.20.

Dayton, Ohio. — Vasario 15 d. Kun. Slavynas $4.34, J. Kazlauskas $3.00, Pr. Butkus $2.00. Po $1.00: A. Vaitkus, P. Bartkus, A. Macijauckas, M. Sapronis, K. Kelečius, A. Lekevičius, K. Zupkus, J. Vanagevičienė, O. Galdikienė, E. Aleksiunytė, A. Gudelis, S. Razauskas, J. Kavaliauskas, J. Sinkevičius, O. Petkevičius, J. Zubrickas, J. Kazlauskas, K. Galdikas, P. Burneika, J. Ambrozaitis, A. Ardzijauskas, V. Virbalas, S. Klemanskis, J. Marinaitis, P. Šliužinas, K. Gudelienė, Z. Gudelis, P. Ambrozaitis, A. Aržolaitis, P. Raškevičius, M. Usas, K. Tamošauskas. Smulkesnių aukų $10.66. Viso labo $52.00. Už svetainę ir orkestrą užmokėjo rengėjai.

Akron, Ohio. — Vasario 19 d. Sim. Valintas $15.00, A. Olešienė $5.00. Po $10.00: Žemaitis L., K. Štaupas. A. Kajota $2.00. Po $1: Apseiga, Staupas, Valinčius, Širžemaitis, J. Majorytė, J. Toporauskas, A. Pocienė, J. Santackas, V. Vasiliauskienė, T. Martus, I. Olesis, B. Jarošienė, J. Birke, M. Puzmas, M. Siebartinienė, J. Serafinas, O. Darulienė, A. Milašinaitė, M. Tamošauskienė. Smulkesnių ir neįvardintų $3.81. Viso labo $70.81.

Cleveland, Ohio. — Vasario 18. Po $5.00: Kun. kleb. Vilkutaitis. Baltrušais. Štaupienė $4.00. A. Cidela $2.00. Po $1.00: V. Liutkienė, A. Kučinskienė, A. Stasilionas, K. Stankus, Cegelskis, K. Pikutis, J. Montvila, A. Proškevičus, M. Švarbys, P. Glugaudienė, J. Januška, J. Jagminas, J. Danilkevičus, K. Berg, M. Jočionis, J. Valeckas, A. Rudbalis, St. Miniotienė, B. Žvinys, J. Markevičius, P. Mulalis, J. Vaškevičius P. Čipliauskas, O. Debesienė, J. Markevičus, P. Mulalis, J. Vaškevičius, P. Čipliauskas, O. Debesienė, J. Netčiškauskas, C. Netčiškauskas, O. Montvilienė, J. Kviedaras J. Miliauskas, K. Žilinskas, A. Kunickas, N. Janulionis, I. Kareiva, K. Šumskis, A. Norbutas, Vl. Babė, J. Palukevičius, A. Vaičiunas, V. Labašauskas, M. Babrauskas, V. Dauiunas, J. Zinkevičius, U. Gamsonienė, P. Janilionis, J. Šimelevičius, M. Statuta, T. Laziekas, A. Butkevičienė, P. Žuikevičius, J. Kazas, M. Muraškienė, J. Donečius, A. Vaškelis, K. Varkula, J. Eidikys, M. Totoraičiutė, J. Grižlevičus, M. Simkevičiutė, J. Lenkaitis, J. Paulauskienė, M. Jusienė, J. Ačius, M. Kizelis, O. Andrušaitienė, P. Sutkus, K. Čipliauskas, M. Mačionis, P. Stankus, R. Adomaitis, O. Stasciunas, O. Bražaitienė, K. Janušaitis, Baranauskas, J. Dubickas, P. Liudinckienė, L. Luckus, Lainienė, M. Albertienė, J. Eimužis, M. Areišauskas, J. Sickis, J. Lišauckas, A. Lackauskas, V. Gibavičius, J. Sadauckas, P. Daugalis, A. Kunigiškis, F. Saukevičia, J. Brazys. Smulkesnių ir neįvardintų aukų 22.69. Viso labo $126.69.

Kun. Juozas Norbutas, "Vaikelio Jėzaus" Draugijos našlaičių prieglaudos vardu taria visiems aukotojams širdingiausią AČIU.

Kun. J. Norbutas,
"V. J." Dr. įgaliotinis.
207 York St.
Brooklyn, N. Y.

W. FITCHBURG, MASS.

Paskelbtose aukose "Vaikelio Jėzaus" Dr-jos našlaičių prieglaudai, kiek kun. Norbutas surinko įvyko klaida. Buvo pažymėta $16.05; turi but surinkta $17.05. Ir Ona Savidienienė, turi but Ona Davidienienė.

A. Steponavičius.

PLYMOUTH, PA.

Šv. Kazimiero lietuvių parapija rengiasi kermošiuti birželio 13 d., Hunlock Creek, Hunlock Creek randasi netoli Nanticoke, Pa. Iš Plymouth'o galima privažiuoti traukiniu arba basu. Kadangi vieta yra rinktina ir privažiavimas nepersunkus, kaip kitais, tai ir šiais metais tikimasi didelio žmonių burio. Plymouthiečiai jau darbuojasi, kruta, kad tik šis kermošius visiškai paryktų.

Įžangos nėra. Prasidės nuo rytų. Muzika dieną ir vakare — geriausia. Rep.

aune reikalingas Viešbutis.

Kaune nėra kito tokio degančio reikalo, kaip pastatyti puikų viešbutį. Taip sako visi, kurie buvo Kaune. Tam tikslui susiorganizavo bendrovė ir reikalinga apie 15 žmonių prisidėti su nemažu kapitalu prie pabudavojimo Hotelio — Viešbučio Lietuvos sostinėj KAUNE. Prisidėjusiems bus darbas užtikriatus šioj įstaigoj. Norintieji prisidėti arba gauti platesnių informacijų kreipkitės laišku.

VIEŠBUČIO KAUNAS
AKCINĖ BĖVĖ,
3241 So. Halsted St.,
Chicago, Ill.

Severos Gyduoles užlaiko šeimynos sveikatą.

Kaipo balai atatinkamas ir kartus tonikas — imk

Severa's Balzol

(pirmiaus Gyvasties Balzamas).

Rekomenduojamas

virškinimui, iprastai užkietėjimui ir nupuolusiai kuno padėčiai.

Kaina 50 ir 85 centai.

Klauskite pas aptiekorius.

W. F. SEVERA CO.
CEDAR RAPIDS, IOWA

NEWARK, N. J.

Pereitame sekmadieny, Harrisono jaunimas statė scenon "Išeivis" St. Šimkaus oper., parapijos salėj, Newark, N. J.

Kadangi lytui užėjus mažai žmonių teprisirinko, tai ir veikalas buvo sutrumpintas. Buvo vaidinama trumpai epiškoji dalis — giesmės lyrinės visai menkai palytėta.

Rep.

BIZNIERIAI SKELBKITES "GARSE".

Klausykite Patrukimo Kentetojai,

AR BIJOTE OPERACIJOS? JEIGU TAIP

Ateikite ant rodos arba parašykite į Dr. A. W. O'Malley iš Wilkes-Barre, Pa., kur per pereitus 20 metų yra prityręs ir pasekmingai pagelbėjo nuo visokio patrukimo ir šiaip ligų vyrų, moterų ir kudikių be peilio ir be pavojingos operacijos.

Tėmykite, ką čia turi pasakyti vienas užganėdintas ligonis.

Milton Gilvidis,
324 Charles St.,
Scranton, Pa

Balandžio 28, 1922.

Gerb. Dr. A. W. O'Malley,
68 So. Franklin St.,
Wilkes-Barre, Pa.

Padėkavonė.

Didžiai Gerbiamas Daktare:

Širdingai dėkavoju jums už tai, kad mane išgydėte ir nuoširdžiai meldžiu patalpinti šį mano laišką į laikraštį, kad žmonės žinotų ypač tie, kurie serga patrukimu. Prie ko kreiptis, kad jųjų liga butų išgydyta ir kad jiems nereikėtų daugiau kentėti.

Gerbiami Tautiečiai. Aš žemiau pasirašęs, pranešu jums, jog sirgau dešimts metų patrukimu ir buvau pas daug gydytojų ir nė vienas manęs nepagelbėjo, bet Dr. A. W. O'Malley į trumpą laiką prašalino mano kentėjimus. Pranešu jums, kad, kurie sergat, tąja liga kreipkitės prie Dr. A. W. O'Malley, tai yra geriausias gydytojas nuo patrukimo arba kylos.

Su gilia pagarba,
M. Gilvidis.

Aš užsitarnavau gerą vardą kaslink išgydymo ligų. Negydau per laiškus, nes kiekviena liga turi mano ypatišką patarnavimą. Parašykite laiškelį pas mane, o apturėsite pamokinimų knygelę "T." "Patrukimas ir kaip gali išsigydyti." Prisiųskit už 6c. markių del apmokėjimo kaštų.

Dr. A. W. O.Malley (Specialist)
68 So. Franklin St..
Wilkes-Barre, Pa.

Seniausia Lietuviška Agentura New Yorke

Parduoda **LAIVAKORTES** ant visų linijų. Išmainom ir siunčiam pinigus į Lietuvą ir į visas pasaulio dalis Litais ir Doleriais.

Padaro pasportus ir kitus reikalingus dokumentus. Užlaikom Hotelį del keleivių. Reikalauk laivakortės kainos ir pinigų kurso per laišką ar asmeniškai.

George J. Bartašius
498 Washington St., New York City.

BALTIC STATES BANK

Lietuvos Finansų Ministerijos Korespondentas.
Banko Resursai — $1,700,000.00.

Parduoda Lietuvos Laisvės Paskolos Bonus ir išmoka nuošimčius už Kuponus.

Priima depozitus ir moka 4%, priskaitomus prie sumos kas mėnuo. Depozitus galima prisiųsti ir per paštą.

Siunčia pinigus į Lietuvą ir visas pasaulio šalis, su pilna garancija, greitai, teisingai ir pigiai.

Parduoda laivakortes kelionei į Europą ir iš Europos ant visų linijų.

Turi savo korespondentus — Bankus: Kaune, Rygoje, Vilniuje, Berlyne ir kituose Europos miestuose.

Baltic States Banke savo depozitus laiko New Yorko Valstija, New Yorko miestas, Lietuvos Finansų Ministerija, Lietuvos Bankas, Lietuvos Kredito Bankas, Prekybos ir Pramonės Bankas, Susivienijimas Lietuvių Amerikoje ir kitos įstaigos.

Kad ir trupučiuką iš kelio, bet apsimoka kreiptis.

Visais bankiniais reikalais į

BALTIC STATES BANK

294 Eighth Ave., kampas W. 25th St., New York, N. Y.

Telefonas: WATKINS 2142.

Bankas atdaras kas dien nuo 9 ryte iki 5 val. po piet. Subatomis — iki 7 val. vakare.

DYKAI! BAROMETRAS IR REVOLVERIS DYKAI!

Importuotas barometras, kuris parodo permainas o... Tai yra labai gražus ir ge... padirbtas daiktas su tik... Fahrenhein termometr... Prieš gražų orą lėlė-mote... išeina į tarpdurį, prieš li... vyras išeina į tarpdurį, pr... permainą oro abudu išei... į tarpdurį. Labai naudingas daiktas kiekvienam. Tai... revolveris B. C. 22 kalibro, kuris yra padarytas graž... ir stiprai, šauja su B. C. ... vinius. Turėdami jį galė... apsaugot savo namus. Šitu... du brangiu daiktu mes prisiųsime dykai kiekvienam, kuris užsisakys pas mu... žemiau nurodytą laikrodėlį. Tai yra labai geras laikrodis, nikelinio judėjimo, gražiuose nikeliniuose lukštuose, laiką rodo teisingai ir garantuotas ant dau... io metų. Vertas mažiausia $5.00, bet mes per trumpą laiką nutarėm pard... tik už $3.75. Prisiųsk 25c. štampomis už prisiuntimą, o $3.75 užmokėsi kai ... laikysi tuos daiktus savo namuose. Gvarantuojam, kad busite užganėdinti arba pinigus sugrąžinsime. Rašykit šiandien.

PRACTICAL SALES COMPANY
1219 North Irving Ave., Desk 24 Chicago, Ill.

Pakirpti plaukai ir pleiskanos nėra ma... loni kombinacija. Tos nešvarios balto... pleiskanų lupynos sunaikina gražiausiu... kiekveno plaukus.

Ruffles

yra mirtinu priešu pleiskanų. Tik keli... kartus panaudojus jas iš galvos visiškai pranyks pleiskonos. Palaikymui sveikos galvos odos ir gražių žvilgančių plaukų, naudokit *Ruffles*.

Kaina 65-centai aptiekose, arba už 75 centus prisiunčiame tiesiai iš labaratorijos.

F. AD. RICHTER & CO.
104-114 So. 4th St. Brooklyn, N. Y.

Ekskursija Lietuvon

PER SOUTHAMPTON'Ą Į KLAIPĖDĄ (Memel)

Ant jurių didžiausio laivo — S. S. LEVIATHAN, naujas, geriausias ir gražiausias laivas pasauly. Visi moderniški patogumai yra ant šio laivo.

Jurių Palocius

Pirmą kartą iš plauks iš New York'o į Cherbourg'ą ir Southampton'ą

Liepos 4-tą 1923

10:00 val. ryte.

Šio Laivo ypatybės.

Didžiausis laivas pasauly. Sveria 59,956,65 tonų. Ilgis per visą 950 pėdų 7 col. Platumo 100 pėdų. Aukščiausia arklių jėga 100,000. Ketureriopi sriubai. Miejaus degintojas. Greitumas, 25 jurinių mylių per valandą.

KAINOS: Nuo New York'o iki Klaipėdai (Memel) (2-ros klasos $152.50 (3-čios klasos 107.00

Ši yra geriausia ir svarbiausia Lietuvos Ekskursija, kari bus daroma. Turi didelę reikšmę lietuviams. Kelionė bus ypatiškai vadoma Lietuvių Advokatas P. J. Bagdonas ... visą žinomas ... ir pritinkės ... New York'o ... iki ... Lietuvą.

Tokia proga ... pasiuloma. Taigi ... ir neatidėliok ... pas artimiausią Agentą United States Lines ... ir pirkite bilietą del ŠIOS YPATINGOS KELIONĖS ... LIEPOS 4-tą. Jeigu nėra agentų jusų mieste, rašykite ... ypatiškai ... pas:

UNITED STATES LINES
45 Broadway, New York City.

Vedėjai

UNITED STATES SHIPPING BOARD

Mergaitėms ir Berniukams

"KAS SKAITO, RAŠO — DUONOS NEPRAŠO."

Ši skyrių veda A. Š. nė

JONUKAS IR LAPĖ.

Vieną sykį mažas Jonukas ėjo į bažnyčią. Ėjo per girią. Išėjus iš girios jis pamatė lapę gulinčią ant didelio akmens ir lapė taip kietai miegojo, kad nežinojo, jog Jonukas ją mato.

"Jeigu aš tą lapę pagausiu," sako Jonukas," ir parduosiu jos skurą, gausiu pinigų už tai, ir su tais pinigais nusipirksiu rugių, ir rugius pasėsiu ant tėvelio lauko. Žmonės, pro šalį praeidami ir matydami užaugusius rugius, sakys: 'Kokie gražus Jonuko rugiai!' Ir aš jiems tada sakysiu: 'Šalin nuo mano rugių!' Bet jie manęs negirdės. Tada aš jiems šauksiu: 'Sakau šalin nuo mano rugių!' Ir jie dar manęs negirdės. Tada aš šauksiu kiek tiktai galėsiu: 'Šalin nuo mano rugių!' Tada jie mane išgirs."

Ir Jonukas taip smarkiai sušuko, kad lapė atsibudo ir nubėgo į girią, taip kad Jonukui neteko nei mažiausio jos plauko.

Jonukas nežinojo, kad reikia daryt tik tą, ką galima pasiekti, o nesidžiaugt neatliktais darbais.

TRYS ŽUVUKĖS.

Trys žuvukės gyveno prūde. Pirmutinė buvo labai gudri, antroji turėjo tiktai biskutį proto, o trečioji buvo visai kvaila. Žvėjys jas pamatė, ir parėjo namon pasiimti tinklą, kad jas pagavus.

"Aš turiu greičiau pasislėpti," sako gudrioji žuvukė. Ir taip padarė.

Žvėjys netrukus sugrįžo. Antroji žuvukė gailėjosi, kad ji nepasislėpė, taip kaip pirmoji; bet ji tuojaus sugalvojo budą, kaip ištrukti. Apsivertė ir pradėjo plaukti viršum vandens ir žvėjys manydamas, kad ji negyva, nekreipė į ją domės.

Bet kvailoji žuvukė tapo pagauta, išvirta ir suvalgyta.

Visuomet reikia stengtis buti gudriems.

GALVOSUKIAI.

No. 3. Turi baltą suknaitę, raudoną kepuraitę, kuo ilgiau stovi, tuo labiau trumpėja.

No. 4. Nuėjau į mišką ir gavau; atsisėdau ir ieškojau; ieškojau ir negalėjau rasti; ir visą laiką turėjau rankoj.

Atsakymas uždaviniui No. 2: Trys žąsis.

Atsakymas galvosukiui No. 2: Mėnulis.

PAŽINK SAVO TĖVŲ ŠALELĘ.

(Iš Lietuvos Istorijos).

Spėjama, kad lietuviai, atėję iš Azijos ilgą laiką gyveno arti Juodųjų jurų, ant Balkanų pusiausalio, maždaug tose vietose, kur upė Dunojus. Iš ten atėjo prie Baltico jurų, kur ir dabar tebegyvena ir gyvens amžinai.

Senovėje lietuvių tauta dalinosi į septynes gentis (gimines). Jos tarp savęs visai mažai skyrėsi. Gentys vadinosi: augštaičiai, žemaičiai, letgaliai, žemgaliai, kuršininkai, getai ir prusai.

VIETINĖS ŽINIOS

SUŽEIDĖ LIETUVĮ.

Vienam Maspeth'o lietuviui einant į darbą, per giraitę, kur eina karai, neapsižiurėjus užbėgo karas ir sudaužė koją. Pusvalandį išgulėjęs be jokios pagalbos. Paskui pribuvo jo žmona, kunigas ir "ambulansas" ir nuvežė ligoninėn.

Dr. K. Pakštas sugrįžo iš Europos geg. 29 d. Savaitę paviešėjęs Brooklyne pas Šimučius, išvažiavo Naujon Anglijon draugų atlankyti.

Sekmadieny užėjęs lietus sugadino S. L. R. K. A. 277 kp. ir Moterų Sąjungos 24 kp. išvažiavimus.

---

17 d. birželio, Clinton parke, Maspeth'e, bus Moterų Sąjungos apskrities išvažiavimas.

SUSIRINKIMAI.

Darbo Žmonių kliubo susirinkimas įvyks penktadienio vakare, "Garso" name, 7:30 val. vakare. Visi nariai kviečiami atsilankyti ir naujų narių atsivesti.

Sekret.

S. L. R. K. A. 42 kp. mėnesinis susirinkimas bus sekmadieny, 10 d. birželio, Karalienės Angelų parapijos salėje, tuojaus po pamaldų. Visi kviečiami atsilankyti ir naujų narių atsivesti.

T. Krušinskaitė, rašt.

S. L. R. K. A. 135 kp. susirinkimas bus birželio 10 d., tuoj po sumos, Ap. P-lės Šv. par. salėj. Prašomi visi nariai pributi ant šio susirinkimo, taipgi ir užsimokėti užsilikusias mokestis.

Valdyba.

S. L. R. K. A. 134 ir 135 kuopų atstovai, kurie esate išrinkti del surengimo pikniko liepos 1 d., kviečiame atsilankyti ant susirinkimo pirmadieny, birželio 11, 8 val. vakare, "Garso" name.

A. Morkus.

L. D. S. 12 kp. mėnesinis susirinkimas ir sykiu priešseiminis bus birželio 11 d., 7:30 val. vakare, Karalienės Angelų parapijos salėje. L. D. S. 12 kp. nariai, matote svarbą suciti visiems pasikalbėti apie savo kuopos reikalus ir apie busiantį L. D. S. Seimą. Turėsime išrinkti delegatą į minėtą Seimą. Dar turėsime padaryti naudingų sumanymų del pagerinimo L. D. Sąjungos. Gerb. minėtos kuopos nariai, stengkitės nors minėtame susirinkime visi dalyvauti ir visos ir atsiveskite naujų draugų.

Kviečia kuopos Valdyba.

IŠ LIETUVOS KRAŠTŲ VADUOTĖS KOMITETO DARBUOTĖS.

Gegužio 27 d., kun. Remeikos parapijos svetainėje, Lietuvos Kraštų Vaduotės Komitetas buvo sukvietęs tarpsrovinią draugijų konferenciją, kurioje dalyvavo nuo 20 dr-jų bei kuopų virš 40 atstovų.

Konferencijos dalyviai rimtai apsvarstę Vilniaus vadavimo reikalus, padarė keletą naudingų nutarimų. Iš svarbesniųjų nutarimų yra pažymėtini šie:

1. Suorganizuoti aukų rinkėjus, kurie pereitų per stubas paprašydami aukų Vilniaus atvadavimo reikalams. Aukų rinkimo komisijon apsiėmė šie: M. Kazlauskas, P. Mikšys, V. Šašienė, A. Milašauskienė, J. Banišauskas, K. Remenčius. Toji komisija, kartu su L. K. V. Komitetu, išdirbs aukų rinkimui planus ir darbuosis aukų rinkime.

2. Liepos 29 d. sarengti didelį išvažiavimą, kurio pelną skirti Vilniaus vadavimo reikalams. Išvažiavimo surengimo komitetan pateko šie darbuotojai: A. Špaicys, M. Kazlauskas, P. Mikšys, P. Lukoševičius, J. Stankevičius, A. Milašauskienė, K. Dumblienė, S. Griškus, M. Kučinskas, K. Galinskas ir S. Čerebiejus.

3. Sugrąžinti Lietuvos Misijai paskolą $500.00, kurie buvo paskolinti America's Making komitetui del įrengimo lietuvių skyriaus tarptautinėje išdirbinių parodoje.

4. Nutarta užprotestuoti prieš p. A. Mikalauską, kuris parvažiavęs Lietuvon į savo srovės laikraščius "Amerikos Lietuvių Atsišaukimą," kuriame diskreditavo gerb. Lietuvos Atstovą p. Carnecki ir po kurio "atsišaukimu" pasirašė **kaipo Lietuvos Kraštų Vaduotės Komiteto Pirmininkas.** Lietuvos visuomenei pamelavo, nes to komiteto pirmininku yra J. O. Širvydas, o pavaduotoju L. Šimutis.

5. Užgyrė L. K. V. Komiteto pagamintą draugijoms prieš Tautų Sąjungą protesto rezoliuciją, kurią yra nutarta, kad visos dr-jos bei kuopos atskirai pasiustų: Tautų Sąjungai, Lietuvos Užsienių Ministerijai ir Lietuvos Atstovybei Washingtone. Rezoliucija skamba sekančiai:

"To the League of Nations,
Geneva, Switzerland.

"We, the Lithuanian organization under the name of ....., duly incorporated in the State of New York, and comprising mostly of the citizens of the United States, of Lithuanian origin and extraction, hereby submit to the League of Nations our solemn protest against one-sided and mostly unjust decision of the Council of Ambassadors about the status of the territory of Vilna, awarding that City, which is the Capital of Lithuanians, and its territories, which are inhabited mostly by Lithuainians, to the Poles. This said decision of the Council of Ambassadors, on the one side is flagrant violation of the principle of self-determination sanctioned by the Treaty of Versailles, and, on the other, it will be constant and incitable cause of strife and bloody contest between the Lithuanian population and Polish militarism, which conditions will menace constantly the peace of Europe and, finally, may cause the bloody wars, involving into them even the rival neighbors of Lithuania and Poland, to wit, Germans and Russians. Therefore, to avoid such calamities, we most precisely request the League of Nations to revise the said decision of the Council of Ambassadors, and to bear pressure upon Poland that the City of Vilna shall be immediately evacuated and administration of the same be turned over to Lithuanian Government according to the Suvalki agreement reached upon by Lithuania and Poland on the 7th day of October, 1920."

Šisai Tautų Sąjungai pareiškimas yra išsiuntinėtas visoms draugijoms bei kuopoms, kurios negavo to pareiškimo kopijos, yra kviečiamos pasinaudoti iš šio laikraščio, arba kreiptis į L. K. V. Komitetą, kuris veikiai prisiųs.

Kita draugijų konferencija bus rugsėjo 23 d., 1923.

J. P. Mačiulis,
L. K. V. Komiteto Sekretorius

LIET. VYČIŲ APSKRITIES VEIKIMAS.

Sekmadienyje, birželio 3 d. įvyko "Garso" kambariuose suvažiavimas Vyčių kuopų veikėjų iš sekančių kolonijų: Brooklyn, New York, Paterson, Elizabeth, Harrison, del aptarimo rengimo busiančio didelio vasarinio išvažiavimo, kuris neužilgo bus paskelbtas. Tikimąsi, jog įvyks pabaigoje liepos mėnesio. Komisija šiuom tarpu jėško tinkamos vietos.

Sulig diskusuotų planų, šis išvažiavimas pralenks buvusius šio apskrities išvažiavimus. Yra žadama surengt su visais pamarginimais, kaip tai susirėmimais kuopų "Baseball'o" ratelių, lenktynių, chorų, prakalbų ir t. t. Bus kviečiama žymesni lietuviai veikėjai kaipo svečiai.

Todel sekite pranešimus rengimo komisijos ir lai rengiasi visi šios apylinkės lietuviai į šį tradicijinį, milžinišką Vyčių apskrities išvažiavimą.

Šiame pačiame posėdyje kuopų atstovų ir apskrities valdybos taip-gi aptarta budai Apskrities Choro ištobulinimas. Šio apskrities choras jau gyvuojantis kunas. Bus proga šią vasarą išvažiavime pasiklausyt, o ateinantį sezoną žada su koncertais apvažinot visas New Yirk'o bei New Jersey's kolionijas.

Taip-gi girdėjau, jog vietiniai susidomėjo ir rengiasi prie demonstracijos su tikslu atgaivint Brooklyno Vyčių kuopas. Kaip atsimena gerai Brooklyno žmonės, ta kuopa buvo viena iš gyviausių visų Vyčių kuopų, ir žadama ne tik atsistot ant tų anų dienų aukštumų, bet dar ir tolian mano varyt savo veikimą. Be abejo žinutė, kad Vyčių kuopa atnaujintų savo veikimą, nudžiugins daugelį tų, kurinos praeityje Vyčių kuopa yra palinksminusi ir užganėdinusi.

Girdėjęs.

NEW YORKAS.

Musų kolionijoje, nekuriems prašant jau bazaras yra prailgintas. Kun. Simonaitis praneša, kad yra daugelis, kurie dar neatsilankė. Dabar dar paskutinė proga teikiama tiems, kurie neatliko šios dalies savo priedermių link savo parapijos. Kuriems malonu pašokti, kuriems žingeidu pamatyti ir išgirsti stebuklą šio amžiaus, RADIO — bevėlinį aparatą, kuriems malonu yra pasižiūrėti į juokingas komedijas krutamųjų paveikslų, teatsilanko ant šio bazaro. Įžanga tik dešimts skaptukų. Durys atsidaro 7:30 vakare. Bazaras bus birželio 5—7—9—10 dd. vakarais.

Tarsiu tik trumpą žodį į jaunimą. Negražu yra laižyti tą "bizalą", kuris yra išvirtas iš kažinko. Dar negražiau yra trankytis naktimis 3-čią ar 4-tą valandą ryto. O nedovanotina yra apleisti darbą, kurį pasižadėjote ir pradėjote, kad užsidarius surukusiam ankštam kambaryj, neduotumet visiems kaimynams ramybės, o savo sveikatą naikinti. Susipraskite, grįžkitė prie rimto darbo, pasitaisykite, dar ne per vėlu. Lai viena dalelė neneša gėdos visam musų jaunimui.

Report.

VISUOMENĖS DOMEI.

Viešas išvažiavimas rengiamas tarpsrovinio Lietuvos Kraštų Vaduotės Komiteto ant 29 d. liepos. Meldžiame kitų kuopų ir draugijų ant tos dienos nieko nerengti.

Birželio 15 d. bus susirinkimas "Garso" name, vakare, komiteto narių del apsvarstymo išvažiavimo reikalų.

Komitetas.

Ar jau visi tamstos šeimynos nariai, giminės, pažįstami ir kaimynai yra Sus-mo nariais?

Nėra nė vienos apdraudos draugijos, kuri taip pigiai ir tokiomis lengvomis išlygomis priimtų savo globon narius, kaip kad Susivienijimas Lietuvių Rymo Katalikų Amerikoje. Prisirašyk prie jo.

Žinok, kad tol nebusi ramus, kol neprisirašysi prie S. L. R. K. A.

Mokėkit Sau Randas

Įmokėkit $500, paskui mokėkit kaip randą per 10 metų ir turėsit sau locną namą.
Atsišaukit tuojau į
REAL ESTATE AGENCY
J. STANKUS
36 Lexington Ave.
MASPETH, L. I.
Netoli Grand Street
Imkit Grand St. karą.

AR GERAI SIUVA MAŠINA?

Kas norite sutaisyti ir kad gerai siutų mašina jusų namuose. Kreipkitės pas **M. Kazlauską.** Jis turintis daug praktiko prie visokių mašinų.
107 So. 3-rd Str.,
Brooklyn, N. Y.

GYVUMAS VISAS SUNYKĘS
Sakosi jaučiasi vėl kaip žmogus

Bathwell, Miss. "Kažkas pasidarė su mano viduriais. Mano gydytojas manė, kad tai yra nevirškinimas, bet nuo to laiko, kaip aš ėmiau vartoti Nuga-Tone'ą, aš nejaučiu jo. Mano gyvumas buvo sunykęs, dabar aš galiu pasakyti, kad esu vėl žmogus. Nuga-Tone yra vertas sukso tiek, kiek jis pats sveria. Kiekvienam, kuris turi kokią nors vidurių ligą aš patariau imti Nuga-Tone'ą. D. W. Estes". Nuo skrandžio ligų, nevirškinimo, tulžingumo, vidurių užkietėjimo, išputimo, gazo skrandy ir viduriuose, apkloto liežuvio, negarbaus kvapo, galvos skaudėjimo ir apskrito suirimo Nuga-Tone tuojaus reikia vartoti be atidėjimo. Pasiteirauk jį pats ir isitikink. Vienam pilnam mėnesiui gydytis tik $1.00. Nuo visų tų, kurie pardavinėja visi geresnieji aptiekoriai pozitingai garantuodami, kad jis duos pilną patenkinimą, arba pinigai bus sugrąžinti (garantiją rasi prie kiekvienos bonkelės), arba pasiųs jį tiesiog apmokėtu paštu National Laboratory, 1038 S. Wabash Ave., Chicago, pasiuntus jiems $1.00.

PRANAS GRAŽYS

Muriju, cementuoju, malevoju ir taisau šalygatvius ir sklepus.
Visą darbą garantuoju.
227 LEONARD STREET
Tarpe Grand ir Power Sts
Brooklyn, N. Y.

Tel. 4428 Greenpoint.
DR. J. WALUKAS
VALANDOS:
nuo 8 iki 10 iš ryto,
nuo 1 iki 3 po pietų ir
nuo 6 iki 8 val. vakare.
Nedėliomis pagal sutarimą.
161 No. 6-th Street,
BROOKLYN, N. Y.

Juoz. Garšva
GRABORIUS
TEL. 2320 GREENPOINT
Parsamdau automobilius ir karietas veselijoms, krikštynoms ir šiaip pasivažinėjimams
231 BEDFORD AVE.,
BROOKLYN, N. Y.
264 FRONT ST.
CENTRAL B'KLYN

Telephon 8832 Stagg.
Dobrovolskis ir Radzeviczius

GRABOREI, UNDERTAKERS
Laidotuvių Direktorei, išbalsamuojam ir laidojam numirusius ant visokių kapinių.
456 Lorimer str., Brooklyn, N. Y.
Tarp Grand ir Manjer gatvių.

Telefonas Greenpoint 2331
Juozas Levandauckas
GRABORIUS
272 BERRY STREET,
BROOKLYN, N. Y.

Ar nori pirkti ar parduoti krautuvę, namą, lotą ar farmą?
Kreipkis tuoj pas visiems gerai žinomą:
A. J. VALANTIEJŲ
(Real Estate Broker)
4 Lexington Avenue, arti
Grand St., Maspeth, N. Y.
Ofisas atdaras dienomis ir vakarais

Tel.: Greenpoint 5812
DR. A. PETRIKA
LIETUVIS DENTISTAS
229 Bedford Av., tamp. N. 4 St.
BROOKLYN, N. Y.
Valandos:
Nuo 10 val. ryto iki 12 val.
Nuo 2 po pietų iki 8 val. vak.

LIETUVIŠKA AKUŠERKA

Marijona Tamkienė
prie palagų ant pareikalavimo dieną ir naktį, taipgi ir nedėldieniais. Darbą atlieka atsakančiai už prieinamą kainą.
30 STAGG STREET
Brooklyn, N. Y.
Tel. Stagg 6731

LIETUVIŠKA GĖLIŲ KRAUTUVĖ.
Kurioje galite gaut visokių kvietkų
Padarome bokėtas del vestuvių ir laidotuvių ženklus.
Ateikite arba telefonuokite:
M. KREVIENIENĖ,
202 Bedford Ave.,
Brooklyn, N. Y.
(Tarpe N. 5-tos ir 6-tos gatvių)
Telefonas Greenpoint 6195.

DAR LAIKAS INSIGYTI NAMAS.

Norėdami įsigyti namą su krautuvę ar be krautuvės, ateikite pas mus ir dasižinosite kur yra pigus namai. Parsiduoda mūriniai ir mediniai namai su visokiais bizniais New Yorko ir Brooklyno priemiesčiuose: Ridgewood, Maspeth, Flatbush, Jamaica, East New York, Woodhaven, Richmond Hill ir So. Ozone Park, N. Y. Tarpe daugelio, keliolika randasi ir pigesnių. Kas pirks per mus, visuomet gaus pigiau.

Taigi dar turime daug lotų ant pardavimo puikiose vietose del namų statymo. Ant lotų yra privesta elektros šviesa ir vanduo. Parankus susisiekimas su visomis miesto dalimis. Kaina prieinama ir su mažu įmokėjimu. Likusi ant lengvų išmokesčių.

Norėdami statyti namą, kreipkitės pas mus. Mes darome sutartis del pastatymo namo už žemiausias kainas. Taipgi suteikiame ir paskolas del namo statymo už 6%. Mainome namus ir ant lotų. Kokį maną norėtumet daryti, kreipkitės pas mus. Kas perka namą arba lotą per mus, visuomet pigiau gauna. Kiekvieną savo kostumierį mes aprupinam gerai ir teisingai ir užtikriname Title Guarantee Co. Visoki patarnavimai suteikiami veltui. Kreipkitės šiuo adresu:

A. M. BALCHUNAS REALTY CO.
Builder and General Contractor.
Branch Office, 75 Grand St., Extention, Brooklyn, N. Y.
Palei Marcy Ave. Tel. Stagg 10090 Ofisas atviras iki vėlai vakaro

Telefonas Stagg 1042.
Budavoju naujus ir taisau senus namus, apdirbu apie langus ir duris metaliniais oro saugotojais.
Perkraustau biznio ofisus ir išdirbu kas prie jų yra reikalinga.
Visą darbą garantuoju.
Z. RUČINSKAS
524 Metropolitan Ave., Brooklyn, N. Y.

LIETUVIO APTIEKA
Šiuomi pranešu, kad mano aptiekoje randasi visokios gyduolės, kaip Amerikoniškos, taip ir Europėjiškos. Žemiau pagarsinu tiktai tokias gyduoles, kurios tankiausiai yra reikalingos del apsisaugojimo arba del prašalinimo tokių ligų, kaip šaltis, su viso kuno, skaudėjimu, reumatizmas, arba kaulų gėlimo ir nuo skilvio nemalimo. Prie tų paprastų žmogaus silpnybių visos didesnės ligos prisideda.
Miltelei nuo šalčio ir viso kuno skaudėjimo 75c.
Miltelei nuo reumatizmo ir kaulų gėlimo 75c. Skilvinis Biteris $1.00.
Medicina ir Balsamas gerti ir tepti nuo visokio reumatizmo $1.50.
Todel, laike reikalo kreipkitės prie tautiečiu, o busite konogeriausiai užganėdinti.
Lietuvis Aptiekorius
FRANK A. URBAN
151 METROPOLITAN AVE. BROOKLYN, N. Y.

B. A. ZINIS REALTY CO. and BUILDERS

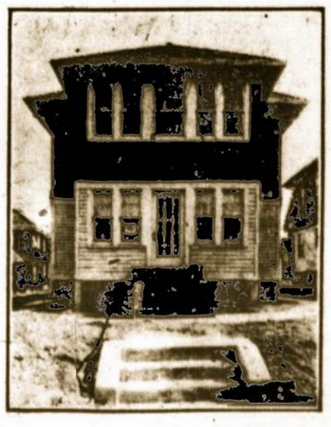

Turiu 14 metų praktikos pardavime nuosavybių, nes esu pardavęs už kelis milionus vertės. Gabiausis lietuvis agentas Brooklyne, esu išlaikęs 3 egzamenus. Per mokslą, gabumą įgijau turtą.

Kas pas mus ateina, gauna tai, ko nori: pirkti, budavoti arba paskolą. Visus aprupinam teisingai. Turim ant pardavimo keturiuose ofisuose apie 5 tukstančius namų: Brooklyne, Bushwick Section, Greenpoint, Maspeth, Flatbush, Canarsie, Arlington Section, Cypres Hill, East New Yorke, Woodhaven, Richmond Hill, Ozon Park, Jamaica, Halles, Queens ir Floral Park.

Taipgi turime ant pardavimo visokių farmų. Parduodame namus su mažu įmešimu, įmokant $200.00. Randavojame namus, krautuves, dirbtuves, kambarius ir tt.

B. A. ZINIS REALTY CO. and BUILDERS
OFISAI:
420 Lorimer St., Brooklyn, N. Y. Telephone Stagg
20 Oceanview Ave., Jamaica, L. I., Teleph. Jamaica
486 Fulton St., Cor. 168 St., Jamaica, L. I., Tel. 7394
120—05 Liberty Ave. (120th St.) Richmond H.

PRAILGINTAS BAZARAS
AUŠROS VARTŲ PARAPIJOS NAUDAI
568 W. Broome Str., New York City.
VAKARAIS BIRŽELIO 7—9—10 DD.
ŠOKIAI — PASILINKSMINIMAI — RADIO
Paskutinė proga nedalyvavusiems.
Atsilankę turi laimėti: nauda Jumis patiems.

DEL PAVASARIO!
Puikiausi, Vėliausios Mados, Visokios Rūšies, Drutai Padaryti Pavasariniai Čeverykai Vyrams, Moterims, Vaikams ir Mergaitėms Jau Randasi Mūsų Krautuvėje. Pilnai Garantuojame Drutumą Padaryme, Parduodam Pigiau, Negu Kitur. Reikalui Esant Prašome Visuomet Atsilankyti pas mus.
Progress Shoe Co.
Lietuvių Čeverykų Krautuvės
197 GRAND STREET, BROOKLYN, N. Y.
"Vienybės" name.
20 CLERMONT AVENUE, MASPETH, L. I., N. Y.
175 FERRY STREET, NEWARK, N. J.