GARSAS

LIETUVIŲ ROMOS KATALIKŲ SUSIVIENYMO AMERIKOJE ORGANAS

222 So. 9th St., B'klyn, N. Y.) Entered as Second Class Matter May 31, 1917, at Post Office at B'klyn, N. Y. under Act of August 24, 1912

No. 4 KAINA 5 CENTAI. KETVIRTADIENIS SAUSIO (Jan.) 27 d., 1927. Vol.-Metai XI

DIENOS KLAUSIMAI IR DAR ŠIS TAS

Paskutinioji savaitė labai neramių žinių atnešė iš Kinijos. Baltieji europiečiai ir amerikiečiai, kiek gyvi, subruzdo apleisti Kiniją, nes kiniečiai iškėlė obalsį: "Mirtis svetimšaliams!"

Anglijos ir Amerikos laivynas galvotrukčiais išsiųsta į Kinijos pusę, kad gelbėt baltųjų gyvybę.

Maskva supykusi ant Lietuvos, kad patriotai 1926 m. gruodžio 17 d. padarė revoliuciją ir užkirto kelią bolševizmui, atšaukė savo atstovą p. Aleksandrovskį.

Maskva turėjo priežasties tą žingsnį padaryti. Kalėdų dieną Maskva tikėjosi Lietuvoje iškelti raudonas bolševikiškas vėliavas. Jau buvo sudarytas visas planas ir išrinktas egzekutorius, kuris turėjo išvaryti iš šio pasaulio visus tuos patriotus ir inteligentus, kurie priešingi bolševizmui.

Komunistiškos gazietos "Laisvė" ir "Vilnis" puošia savo skiltis kruvinojo Lenino ir kitų bolševikų paveikslais. Vytauto, Keistučio ar Basanavičiaus paveikslų tuose lietuvių kalboje leidžiamuose šlamštuose neieškok. Tokius gaivalus iš lietuvių tarpo reikia šluoti.

Lietuvos laikraščių pranešimu, Lietuvoje radio stotis nešios po kraštą netiktai koncertų, operų aidus, bet ir Seimo posėdžių kalbas. Tik kažin, ar visuomenė bus patenkinta kai kurių bašibuzukiškų oratorių ir jų kalbų perlais.

Ir Chicagos lietuviai katalikai savo masiniam mitinge, įvykusiame š. m. sausio 16 d. Šv. Jurgio parapijos svetainėje, išreiškė nuoširdaus džiaugsmo del įvykusių permainų Lietuvos valdžioje.

Be to ir Chicagiečiai patriotai, panašiai kaip ir Brooklyne, išginė iš savo garbingo mitingo Maskvos vergus ir agentus.

Chicagiečių mitingui vadovavo advokatas Mastauskas, kalbėjo gerb. kun. pralotas M. Krušas, kun. kleb. H. Vaičiunas, dr. Poška, dr. Račkus ir kiti. Ūpas buvęs nepaprastai entuziastiškas.

Tautinio Susivienymo organas "Tėvynė", darydamas "peržvalgą" Brooklyno lietuvių katalikų masinio mitingo įvykusio š. m. sausio 9 d., pasinaudojo komunistinės fleperkos "Laisvės" žiniomis, kuri viską aprašo melagingai.

"Laisvę" skaitydamas manytum, kad tame mitinge bolševikai buvo didvyriai, o tuo tarpu jie tenai buvo labai mizeringi ir negarbingai liko iškulčiuoti iš svetainės. Padėtis ir gryni lietuviai negalėjo pakęst tokio brudo, kuris visą sielą atidavęs Maskvai, da lenda į lietuvių tarpą.

Tautinio Susivienymo organui tikrai nepritinka naudotis bolševikiškomis pamazgomis.

"Šaltinyje" Amerikos lietuviams gerai žinomas visuomenės veikėjas gerb. prof. kun. Pr. Bučys rašo apie partijas ir skatina kunigus nesti politiką ir gryžti prie kunigo pašaukimo ir pareigų.

Dabar esą dalis pačių iškalbingiausių ir energingiausių kunigų užsiimanti politika. Jeigu jie gryžtų į tikybos darbą, tai žymiai sustiprintų "tikybos įsitikinimus Lietuvos katalikuose". Pasaulinių inteligentų dirbti valstybinį ir politinį darbą esą jau užtektinai.

"Šaltinio" redakcija pasisako, kad tuo klausimu ji leisianti išsitarti ir kitiems.

Lietuvoje su naujais metais išdygo naujas dienraštis "Lietuvis", kurs prieš tai ėjo savaitiniu. "Lietuvis" yra organas tautininkų partijos, kurios priešaky stovi Smetona, Voldemaras, Noreika ir kiti.

Tenka pažymėti, kad "Lietuvis" pirmuose savo numeriuose gana gausiai rašo apie Amerikos lietuvius, jų judėjimą ir darbuotę, ko, su pasigailėjimu tenka konstatuoti, nerandame kituose Lietuvos laikraščiuose. Jie ten prirašo daug apie aziatus, apie Australiją ir kitus svieto tolimiausius ir akliausius užkampius, tik nieko arba labai mažai kada ne kada prisimena apie Amerikos lietuvius.

Washingtono Katalikų Universiteto studentas kun. P. Mieževinis pranešimu garsus katalikų universiteto ekonomijos profesorius dr. Coutinho šią vasarą, būtent, nuo liepos 14 iki 24 rugpiūčio Berlyno universitete dėstys Amerikos agrikulturiškos akcijos sistemas. Prof. dr. Coutinho yra nuoširdus lietuvių prietelis ir mielai sutiktų duoti minėta tema lekcijas Kauno universitete, būtent, nuo birželio 14 iki liepos 14.

Prof. dr. Coutinho ta proga supažindintų Lietuvos ekonomikus su Amerikos agrikulturiška akcija ir tuo pačiu metu apsipažintų su Lietuvos ekonomiška kultūriška padėtimi, o paskui galėtų plačiau su ja supažindinti Amerikos visuomenę. Iš to būtų apčiuopiama nauda, kad atsirastų aiškesni būdai sudaryti artesnius prekybinius santykius tarp Lietuvos ir Amerikos.

Tuo klausimu ypatingai turėtų susidomėti Lietuvos universiteto atatinkamas fakultetas.

Kaunas. — Kovai su jūros kantrabandininkais, kurie paskutiniu laiku labai įsigalėjo, Lietuvos valdžia mano pirkti karo laivą.

Iš Visur.

Kaunas. — Pranešimais iš Lietuvos, Sovietų Rusija, kerštaudama Lietuvai, sustabdžius arklių ir dobilų supirkimą Lietuvoje.

New Yorkas. — Palaikymui savo valiutos kurso, Prancuzija prisiuntė į New Yorko baukus $24,000,000 aukso.

Londonas. — Čia gauta žinių, kad Sovietų Rusija atšaukusi iš Lietuvos savo atstovą Aleksandrovskį. Tas rodo, kad santykiai tarp Lietuvos ir Rusijos del gruodžio 17 d. perversmo susidarė nedraugiški.

Mexico City, Mex. — Darbininkų lyderis Josė Guttierez, kalbėdamas darbininkų mitinge, ragino pasitikėti Amerikos Jungtinių Valstybių palankia Meksikai politika.

Los Angeles, Cal. — Judamų paveikslų idolas ir juokdarys Charlie Chaplin tikrai skaudžiai nukentėjo. Iš vienos pusės jam nesmagumų padarė buvusi žmona Lita Grey, kuri atsiskirdama teismo keliu laimėjo didelę alimoniją ir vaikučius, be to valdžios žmonės graso licituoti Chaplino turtą, jeigu komedijantas neužsimokės savo taksinių mokesčių už paskutiniuosius kelius metus, kurių jis neatsilygino.

Washington, D. C. — Senatas 48 balsais prieš 33 nubalsavo neįsileisti į Senatą Fr. Al. Smith iš Illinois valstybės iki išrinktoji komisija neištirs smulkmeniškai visų jo rinkimų kompanijos padarytų suktybių.

Kaunas. — Del pastarųjų dviejų metų nederliaus Lietuvai tenka gabentis duonos iš užsienių. Nuo rugsėjo iki gruodžio mėn. rugių Lietuvoje įvežta 1,040,569 klgr. už 486,,125 litus. Daugiausia įvežta per Klaipėdos muitinę.

Varšuva. — "The New York Times" korespondento pranešimu, Lietuvos ir Lenkijos vyriausybės, verčiamos ekonominių sunkenybių, rengiasi prie susitaikymo. Taikos įgyvendinimui reikalinga išspręsti Vilniaus krašto klausimą. Esą numatoma Vilniaus krašto valdymas bendrai lietuvių ir lenkų sudaryta valdžios forma.

Visos šitos žinios prisieina priimti kritiškai, nes iš Varšuvos panašių ir kitokių žinių paleidžiama tiek ir tiek. Varšuva be to giriasi, kad ir gruodžio 17 d. perversmas įvyko su jos žinia ir pagelba.

Roma. — Popiežius pasmerkė premijero ir diktatoriaus Mussolini politiką kas link panaikinimo katalikų skautų organizacijos mažesniuose, negu 20,000 gyventojų miestuose.

Vienna, Austrija. — Čia skelbiama, kad Rumūnų karalienė Marė yra nepatenkinta savo kelione po Amerikos Jungtines Valstybes. Matyt, amerikiečiai nelabai moka įtikt "karūnuotom asabom".

Kaunas. — Statistikos žiniomis, 1926 m. gruodžio 1 d. nepriklausomoj Lietuvoj su Klaipėdos kraštu buvo 13,334 svetimšalių. Iš jų daugiausia buvo Vokietijos piliečių, būtent, 2,411, paskui Latvijos — 1,748, Amerikos Jungtinių Valstybių — 174.

Washingtonas. Santykiai su Meksika dar nėra išlyginti. Meksikos klausimas karštai tebesvarstomas Senate.

Londonas. — Anglijos valdžia siunčianti da 12,000 kareivių į Kiniją gynimui savo interesų.

Kaunas. — Š. m. sausio 8 ir 9 dd. Kaune įvyko gausingas Lietuvos armijos pirmųjų savanorių kongresas. Apsvarstyta savanorių organizacijos reikalai ir išrinkta organai vykdymui padarytų nutarimų.

"MIRTIS SVETIMŠALIAMS!" ŠAUKIA KINIEČIAI.

Washingtonas. — Valstybės Departamentas iššaukė visus Amerikiečius apleist Kiniją. Amerikiečiai turi kuo greičiausia pasiekti uostus iš kur karo laivai juos paimsią atvežimui Amerikon.

"Mirtis svetimšaliams!" Taip šaukia Kiniečiai. Padėtis paskutiniu laiku ten yra baisesnė, negu ji buvo laike bokserų sukilimo.

Užinteresuotų Europos ir Amerikos valstybių laivai skubotai pasiųsta į Kinijos pakraščius gelbėti baltųjų gyvybę. Kiniečiai turi milijono dviejų šimtų tūkstančių gerai apginkluotą armiją ir vedamą patyrusių karininkų, kuri labai kerštingai nusistačius prieš baltuosius svetimšalius.

Kuo baigsis tie visi neramumai, gal būt netolima ateitis parodys.

L. R. K. S. A. IR DARBININKŲ REIKALAI

Redakcija prašo kuopų korespondentų ir raporterių žinutes rašyt kaip galima brandesnes ir vengt ilgų ir nereikalingų išvadžiojimų.

Laikrašty vieta yra brangi. Nuobodžių ir pamokslingų išvadžiojimų niekas nepaiso ir nenori skaityti.

Labdarybės fondas, kaip rodo skaitlinės, auga. Susivienymas laikys sau uždaviniu ir garbe tą fondą auginti ir mažint nelaimingų mūsų organizacijos narių vargus ir skausmus.

Kiekvieno nario šventa priedermė atiduot savo skatikėlį našlių, našlaičių ir pavargėlių sušelpimui.

LABDARYBĖS FONDAS AUGA.

Šioji paskutinė savaitė geresnė buvo už pereitąją. Gerb. kuopos gan gražiai pasirodė kolektuojant iš narių, vis garsiau ir garsiau pradedamos kelti balsą del **Našlaitėlių skatikėlio.**

Tas balsas pradeda atsiliepti iš visų kampelių plačiosios Amerikos, išskiriant didžiulę Chicagą, kurios nariai nei prisiminti nenori, kad yra vargšų savųjų tarpe. Vienas kuopos raštininkas sako, kad, girdi, kaip pradėsime, tai sukirsime kitas kolonijas; girdi, pas mus dabar labai nepatogus laikas. Iš ko tas nepatogumas paaukot našlei — našlaičiui skatikėlį, nepaaiškino. Mes irgi nežinome.

Gautos aukos iki sausio 22 d. 1927 m.:

"Garso" Nr. 3 paskelbta	$589.99
28 kp. Plymouth, Pa.	10.00
30 kp. Scranton, Pa.	1.24
41 ex kp. Worcester, Mass.	5.25
54 kp. Grand Rapids, Mich.	4.10
106 kp. New York, N. Y.	.25
129 kp. Gary, Ind.	4.24
141 Ex kp. Montello, Mass.	2.30
161 kp. Collinsville, Ill.	.05
186 kp. Seltzer City, Pa.	1.50
191 kp. Dayton, Ohio.	5.00
194 kp. Inkerman, Pa.	4.25
196 kp. Plymouth, Pa.	2.25
212 kp. Plains, Pa. (visi nariai moka po 25c)	1.75
228 kp. Nashua, N. H.	1.50
222 kp. Matas Zujus, Redaktorius	3.27
256 kp. Benton, Ill.	1.20
Viso	$638.14
Išmokėta	130.00
Balansas	$508.14

J. B. Šaliunas, Sekr. ir Reik. Vedėjas.

Paryžius. — Čia gauta žinių, kad Rumunijos karalius Ferdinandas pakviesiąs į sostą savo sūnų Karolį, kuris del susidariusių intrygų nuo sosto atsisakęs.

Berlynas. — Prof. Silbergliet, Berlyno statistikos direktorius, skelbia, kad kavalierių mirimų skaičius didesnis, negu vedusių to paties amžiaus.

VYČIŲ APSKRITIES SEIMELIS.

L. Vyčių N. Y. ir N. J. Apskrities Valdyba mus prašo paskelbti, jog metinis Apskr. suvažiavimas šaukiamas š. m. sausio 30 d., 2:00 val. po pietų parapijos salėje, kampas Adams St., ir New York Ave., Newark, N. J.

Atstovai kviečiami drauge su vietine kuopa dalyvauti iškilmingose pamaldose in corpore, 11 val. rytą liet. R. K. bažnyčioje. Šis seimelis yra ytin svarbus, kadangi bus renkama 1927 metams valdyba ir komisijos. Po posėdžių bus draugiška savybės pramoga.

VAIČKAUS DRAMOS TEATRO MARŠRUTAS.

Sausio 25, Forest City, Pa.
Sausio 27, Scranton Pa. Junior High School Auditorium.
Sausio 30 ir 31. Wilkes Barre, Pa. Šv. Trejybės par. salėje.
Vasario 2. Wanamie, Pa.
Vasario 3, Plymouth, Pa.
Vasario 6 ir 13, Cleveland, O.
Vasario 20, Youngstown, Ohio
Kovo 13, Detroit, Mich.

Bus vaidinami sekantieji veikalai: Valdovo Sūnus" Putino, komedijos: "Žvakutė užgeso", "Jaunikis", "Ištikimybė žmonos" ir daug kitų įdomių ir linksmų dalykėlių.

Geneva, Šveicarija. — Influenzos epidemija, kuri labai smarkiai buvo apėmus Europą, paskutinėmis žiniomis, išskyrus Daniją, jau žymiai sumažėjo.

Anglijoj ta liga kol kas veikia Londono apylinkėse.

Danijoj epidemija tebeplinta.

Graikijoj daug tebeserga, bet pasekmės nėra skaudžios.

Italijoj tiktai kelios provincijos dar kariauja su ta epidemija.

Prancūzijoj, Šveicarijoj epidemija visiškai nykstanti.

KIEK IŠEINA LIETUVOJ LAIKRAŠČIŲ ir ŽURNALŲ.

Kaunas (E.). — Surinktomis žiniomis, Lietuvoj 1926 m. išėjo lietuvių ir kitomis kalbomis 110 periodinių ir neperiodinių laikraščių bei žurnalų. Dienraščių: lietuvių kalba — 3, rusų — 2, žydų — 1, lenkų — 1, ir vokiečių — 4., iš viso 11; tris kartus per savaitę lietuviškų — 2; savaitinių — lietuvių kalba — 25, žydų — 7, lenkų — 3, ir vokiečių — 1; dvisavaitinių lietuvių — 10 ir gudų — 1; mėnesinių: lietuvių — 25, ir 1 esperanto kalba; dvimėnesinių: lietuvių — 4; neperiodinių lietuvių — 19, ir gudų — 1.

Atskirais miestais laikraščiai išeina: Kaune — 84, Klaipėdoj — 5, Šiauliuos — 3, Panevėžy — 4, Biržuos — 3, Telšiuos — 2, Tauragėj — 1, Mariampotėj — 2, Jurbarke — 1, Ežerėnuos — 1, Šilutėj — 1.

Trys ketvirtadaliai visų laikraščių politinio pobūdžio ir politinių organizacijų arba atskirų asmenų leidžiami.

L.R.K.S.A. 1-mo PENN. APSKRITIES METINIS SUVAŽIAVIMAS.

Įvyks sausio 30 d., 1927 m. 2 val. po pietų, Lietuvių bažnytinėj salėj, St. Clair, Pa.

Visos kuopos malonėkite prisiųsti atstovus į šį svarbų metinį suvažiavimą. Taipgi prisirengti pilną kuopos raportą. Ypatingai, kiek kuopoj randasi narių, kiek į pašalpos fondą buvo sumokėta 1926 metais, kiek pašalpos išmokėta per 1926 metus, kiek labdarybės fondan pasiųsta.

Taipgi yra daug reikalų apsvarstymui ir reik išrinkt naują valdybą 1927 metams.

Šiame suvažiavime dalyvaus ir Centro Raštininkas J. B. Šaliūnas.

Gerbiamos kuopų valdybos, nepraleiskit šio svarbaus suvažiavimo nepasiuntę atstovų.

Silv. Sužiedelis, aps. rašt.
P. O. Box 28, Silver Creek, Pa.

NEW BRITAIN, CONN.

Linksma vakarienė.

Rengia LRKSA. 109 kp.

Įvyks sausio 29 d. 1927 m. šv. Andriejaus parapijos salėje, kampas Stanley ir Church st.

Malonūs draugai ir draugės, ne pamirškite atsilankyti į viršminėtą vakarienę, nes vis viena ta pati užmokestis, ar atsilankysite, ar ne. Taipgi kviečiame visus lietuvius, vietinius ir iš apylinkių atsilankyti. Galėsite tikrai lietuviškai pašokt, nes gros "cikri" lietuviai, na, o pašokus, paūžus ir užkandžiai bei gėrimėliai bus skanūs, kuriuos pagamins šaunios gaspadinės.

Tikietų galite gaut pas Zidorį Rolį, 63 Sheffield St., ir pas kitus komisijos narius.

Komisija.

ROCKFORD, ILL.

Metinis balius.

Rengia 137 kp. sausio 29 d., 1927 m., lietuvių salėj, 440 Highland Ave., Pradžia 7 val. vak.

Visi nariai ir narės esate kviečiami ir visi lietuviai dalyvaukite. Bus puiki Laurels orkestra, galėsite linksmai pasišokti. Teko girdėti, kad darbėti rengimo komisija pririnko daug dovanų — virš 30.

S. Sitoilek.

CANTON, OHIO.

288 kuopos metinis susirinkimas bus sausio 30 d. 1927 m. Vieta: 2240 Winfield Way N. E. 7 val. vakare.

Visi nariai būtinai atsilankykite.

Sekretorius.

Chicago, Ill. — Vietos policistai ir sargai gavo $300. metinės algos pakėlimą. Policijantai dabar gaus $2,790 į metus, o sargai $2,500. Nedaugelis miestų moka tokias sumas tvarkos dabotojams, o vis delto Chicaga išlaiko pirmą rekordą kriminalizmo atžvilgiu.

LIETUVIŲ ROMOS KATALIKŲ SUSIVIENYMO AMERIKOJE OFICIALIS ORGANAS "GARSAS"

Išeina kiekvirtadieniais. Religijos Mokslo Žinios.
Prenumeratos kaina metams $2.00 pusei metų $1.00, užsieniuose metams $3.00. Skelbimų kainos ant pareikalavimo

LITHUANIAN WEEKLY "GARSAS"
Published every Thursday by Lithuanian R. C. Alliance of America.
Yearly Subscription rates: In United States $2.00 Foreign Countries $3.00
Single copy 5c Advertising Rates on Application.

"GARSAS"
235 South Ninth Street, Brooklyn, N. Y.
Telephone Stagg 8597

MŪSŲ NAMINIAIS REIKALAIS.

1926 m. gruodžio 17 d. įvykiai Lietuvoje nemažai sujudino ir amerikiečius lietuvius.

Dauguma, butent, lietuviai katalikai, kurie visais laikais, ypatingai karo ir po karimu metu, Lietuvai sudėjo daugiausia aukų ir morale parama uoliausia rėmė Lietuvą, džiaugsmingai sutiko perversmą ir naują tautišką valdžią.

Visai kitaip tą įvykį sutiko kairieji elementai, būtent, negausingi socialdemokratai ir komunistai. Jų spauda ir jų agitatoriai važinėdami po kolonijas desperatiškai kalba apie tą įvykį. Jie įsivaizdina ir kitiems prieš akis stato nebūtus daiktus, kad nauja valdžia remiasi diktatura ir kad ji šalį imasi valdyti despotiškai.

Taip vadinamų tautininkų — sandariečių ir vienybininkų pozicija yra neaiški. Dalis remia naują valdžią, o dalis eina prieš. Reik pasakyt, kad Amerikos taip vadinami lietuviai tautininkai labai skiriasi nuo Lietuvos tautininkų. Lietuvos tautininkai religiją laiko pagarboj ir visuomenės bei tautos gyvenime būtinai reikalingu elementu. Amerikos gi taip vadinami tautininkai religiją neigia nei kiek nemažiau už socialistus ir komunistus. Ta priežastis dalį tautininkų daro šalininkais buvusios socialistų vyriausybės, kuri savo darbu parodė, kaip ji nekenčia religijos.

Bet šitas ūpas kaip ūmai užėjo, taip ūmai jis ir praeis. Ar Lietuvoj bus tokia ar kitokia valdžia, Amerikos lietuviai vis turės savo vietinių reikalų. Gera ir gražu rūpintis Lietuvos likimu, nes ten gyvena mūsų broliai. Tą gyvą susidomėjimą ir neužmiršimą tėvynės galima tik pasveikinti.

Bet neužmirškime ir naminių reikalų. Mūsų lietuviškas gyvenimas ir judėjimas Amerikoje eina ne stipryn, bet silpnyn. Jis nedidėja, bet mažėja. Lietuviškos draugijos nyksta, nieko nepadeda nė susiglaudimai po kelias į kruvą. Metai po metų jos žengia į grabą. Lietuviška jaunuomenė visai pradeda nesidomėt lietuvišku judėjimu nei lietuvystės idealais. Idėjinės organizacijos taip pat nustojo savo įtakos žmonių tarpe. Alkoholis baigia nuodyt gražiausius ir sveikiausius visuomenės jausmus.

Stipriausia laikosi centralinės pašalpinės organizacijos. Mūsų Susivienymas, ačių Dievui, auga ir nariais ir materiale gerove. Tie mūsų silpnadvasiai nariai, ypatingai Massachusetts valstybėje, prisiklausę visokių nesąmonių iš mūsų idėjos nedraugų ir iš nepatenkintų neva katalikų, savo laiškuose reiškia baimės del mūsų organizacijos ateities, ypatingai susirūpinę del čarterio įregistravimo klausimo. Iš viso to matyt, kad tie nariai neseka Centro Valdybos skelbiamų apyskaitų, ar nesugeba jose orientuotis. Iš tų apyskaitų gali kiekvienas pamatyt organizacijos pažangą, nuo kurios gerokai atsilieka mūsų kaimynio susivienymo pažanga.

Iš riksmo paprastai nebūna jokios naudos. Taip bus ir su mūsų taip vadinamais cicilikėliais. Jie pašūkaus, parėkaus ir nutils. Lietuviams katalikams prieš akis privalo stovėti vienas tikslas, būtent, organizuotis. Ypatingai dėtis į tokias organizacijas, iš kurių gaunama apčiuopiama nauda. Tokia organizacija ir yra Lietuvių Romos Katalikų Susivienymas po kurio vėliava šiandien jau stovi dvidešimt tūkstančių organizuotų katalikų. Bet šitą armiją turime išaugint jei ne trigubai, tai nors dvigubai. Medžiagos daug.

Jei visose kuopose susirastų bent po porą gerų organizatorių ir darbuotojų, kurie ypač mokėtų prieit jauniną, mūsų armija sparčiai augtų. Dabar pas mus paprastai didesnis pasiryžimas ir veiklumas pasireiškia tiktai tam tikrais atvėjais, ypač paskelbus taip vadinamą nauju narių prirašymo vajų. Tačiau organizacijos bujojimas ir pažanga priklauso ne nuo vienos dienos ar nuo vieno mėnesio ūpo ir pasišventimo, bet nuo darbo padėto nuo vieno Seimo iki kito ir taip nuolatos.

Ir taip: kas rėkia tegul rėkia, o mes, lietuviai katalikai, organizuokimės. Tarp didelių ir storų mūrų paprastai šūkaujančio balsas negarsus. Taip bus ir su rėkaujančiais komunistais, cicilikais ir visais liberalais. Jų balsas organizuotos lietuvių katalikų visuomenės tarpe liks negarsus, o lietuviai katalikai tada ir Lietuvai ir sau bus kur kas naudingesni.

KŪDIKIŲ BIZNIS.

Chicagoje atidengta nepaprasta sensacija.

Daktaras Bundensen, Sveikatos Skyriaus viršininkas, išėmė varantą areštavimui trijų akušierių, kurios užsiėmė iki šiol negirdėtu darbu, būtent, pardavinėjimu naujai gimusių kūdikių.

Varantą pasirašė teisėjas Fr. Allegretti.

Akušierės globodavo motinas, o paskui su jų sutikimu parduodavo jų kūdikius ponioms, kurios norėdavo "apgauti savo vyrus". Už kūdikius mokėta ne vienodos kainos. Žemiausia tačiau suma buvo $250.00, o aukščiausia $1,000.00.

— Šita kūdikių prekyba — tvirtino akušierė — yra labai brangi, kadangi reikalauja daug apsukrumo ir atsargumo. Visų pirma reikėdavo apgaut Sveikatos Skyrių registruojant kūdikį vardu motinos, kuri visiškai negimdydavo. Paskui toksai kūdikis turėdavo gimti, kuomet tos ponios vyras nebūdavo namie.

Visas šitas keistas ir nepaprastas biznis išėjo aikštėn, kuomet ponios Anna M. Lee, Helen Dugdale ir Amelia Becker neatsargiai pasigyrė geru pelnu. Miss Becker buvo areštuota.

Apie kūdikių prekybą sužinota pripuolamai. Kelios dienos prieš tą įvykį į vieną redakciją atsišaukė motina, prašydama surasti pavyzdingą šeimyną, kuri prisisavintų jos kūdikį. Ji apsakė, kad susipažino su Helen Dugdale, kuri už patarnavimą pareikalavo "užtarnauto" atlyginimo. Pradėta sekimas. Į ponios Dugdalės namus nusiųsta moteriškė, kuri prisistatė turinti seserį, kuri greitu laiku turi likti motina, bet norinti "apgaut savo vyrą".

— Per 30 metų užsiimu vaikų prekyba — atsakė Dugdalė — ir puikiausia žinau, kaip apgaut vyrą ir išnešu vaiką iš namų, kaip paprastą daiktą.

Dugdalė panašiai prisipažino, kad turėjo daug užsakymų iš turtingų ponių, kurios taip pat apgaudinėdavo savo vyrus. Tikimasi, kad į šitą istoriją ir į tą bylą bus įvelta daug aukštų ponių, kurios "gražiai" ir negražiai apgaudinėja savo "prisiegas". Del to, šitą bylą kai kurie aukšti asmenys nori užtūšuoti—užslėpti, nes teisme gal likti sukompromituota daug aukštų ponių.

Dalyko nedidinant ir nemažinant galima tvirtinti, kad tokia prekyba gyvuoju "tavoru" eina ne vien Chicagoje, kuri labai pagarsėjus blogadarystėm, bet apskritai po visą šalį.

Juk gyvename 20-tam amžy!

Iš Katalikų Federacijos Centro

NEGIRDĖTI DALYKAI.

Ar yra kas girdėjęs, kad ubagas atsisakytų priimti šeimininkės jau siūlomą—vietoje duonos — lašinių arba skilandžio smotą! Ne. Nes sveikas, nors prasto žmogelio protas, rodo, kad lašiniai ir skilandis yra daug vertesni už duonos lygų smotelį.

Arba ar yra kas girdėjęs, kad jautį reiktų su botagu varyti į dobilus arba kiaulę į bulves. Ne, jautis dobilų priėdęs dvėsia, bet nuo jų nesišalina, nes pats prigimties instinktas rodo, kad dobilai ir bulvės yra gardesni už paprasto pūdymo mintą žolelę.

Arba vėl, padėkite nedengtą deguto puodą ir uždengtą puodą smetonos su maža viršelio skylute ir pažiūrėkite, kur musės susispies: ar į atidengtą deguto puodą, ar prie tos mažos viršelio skylutės ant smetonos puodo? Aišku kaip diena, kad ir musės žino, kad smetona yra gardesnė už degutą ir del to ten jos renkasi.

Bet yra žmonių, kurie kitaip mano.

Pas mus, lietuvius, privisso žmonių, kurie bando mums įkalbėti, kad ubagas lašinius neigdamas griebiasi duonos, kad jautis ir botagu varomas neina į dobilus, kad degloji žviegdama bėga iš bulvių, kad musės spiečiasi prie deguto puodo nepaisydamos smetonos. Taip bandoma mums įkalbėti, nors mes gerai žinome, kad taip nėra ir būti negali. Užtai jie mus visaip plusta ir begėdiškai pravardžiuoja.

Mulkiai ar veidmainiai.

Ir kuomet visas civilizuotas pasaulis su didžiausiu pasipiktinimu pasmerkė Rusijos bolševikų, žydų įsteigtą "darbininkišką" gojams rojų, kuomet kelioliika net karščiausių žydiškų socialistų, bet padoresnių žmonių, kaip Dr Zucker, Emma Goldman ir net mus pačių lietuvių studentas Aleksa, brooklyniečis Iz. Matijošaitis pasmerkė bolševikų veidmainystę ir tamsių masių suvedžiojimą, bet tie samdyti agentai nenustoja mums piršę savo "darbininkiško" rojaus.

Kapitalistiška Amerika ir "Darbininkiška" Rusija.

Bolševikai nuolatos tamsiems žmonėms bando įkalbėti, kad kapitalistiškos šalys, kur yra daug turtingų žmonių, reik jas naikinti, žudant visus turtinguosius žmones, steigiant panašias "darbininkiškas" valstybes, kaip Rusija. Bet kaip musės nesipuola į atidengtą deguto puodą, taip ir viso pasaulio darbininkai nesipuola į tą palaimintą Rusijos "darbininkų" valdomą rojų, bet smelkiasi, it musės, prie smetonos per visas galimas skylutes — per Cuba, Canada, Meksiką ir kitur, kad tik dasigavus į tą bolševikų keikiamą buržujų valdomą kapitalistų šalį. Juk jeigu Rusijoj taip gera darbininkų valdžia ir darbo žmonės visu kuo pasitenkinę, tai kodel ten darbininkai nesiveržia, kaip buržuazinėn Amerikon. Kodel tie darbininkai kaip ana brooklyniečiai siuvėjai Misiunas, Matijošaitis ir kiti įtikėję bolševikų įkalbinėjimams, nuvykę Rusijon ne tik kad ten nepasiliko, bet bėgo iš to rojaus, kaip amonijos pauostę.

Mat, kaip agentas norėdamas parduoti pelkėse lotą, arba kokios "spešelių" bendrovės šėrą, gudriai įkalba didelį uždarbį, kol neišgauna žmogelio pinigus, taip Rusijos bolševikų pasamdyti agentai giria susiriesdami "darbininkišką" rojų, kol mulkis nenusvyla skaudžiai apsivildamas, keikia tą dieną, kada jis tuos žmones, įtraukusius jį į tą rojų, sutiko.

Bolševikai ir Lietuva.

Negana, kad bolševikai suvedžioja tamsias mases darbininkų, žadėdami jiems "rojų", bet jie patys būdami priešingi Lietuvos nepriklausomybei bando ir kitus atkalbėti. Ana, Brooklyno Federacijos surengtame massmitinge sausio 9 dieną, lietuvių bolševikų dienraščio redakcijos narys Siurba viešai du kartu iškėlė ranką į klausimą: "Kas prieš Lietuvos nepriklausomybę — pakelkite ranką aukštyn" ir du kartu tą klausimą pastačius balsavimui, Siurba su desėtku savo pasekėjų abu kartu iškėlė ranką aukštyn (Už ką šale sėdinčio patrioto išmestas per duris iš susirinkimo salės). Ir štai tie gaivalai drysta lietuvių vardu šaukti mitingus ir nešti lietuvių varde protestus prieš Lietuvos valdžią. Tie žmonės, kurie viešai pasisako esą priešingi Lietuvos nepriklausomybei ir jie drysta kalbėti lietuvių vardu. Jei bolševikai gali kalbėti lietuvių vardu, tai kodel Pilsudskiui ir kitiems Lietuvos išgamoms nekalbėti lietuvių vardu, juk ir Pilsudskis Lietuvoje gimęs ir yra socialistas revoliucijonierius.

Bet socialistai bolševikai Lietuvos nenorėjo.

Kilus pasauliniam karui Amerikos lietuviai socialistai-bolševikai jokių Lietuvos reikalų nerėmė.

1916 m. "Lietuvių Dienos" lapkričio 1 rinkliavai sudaryti komitetan nėjo 1918 m. didžiajam New Yorko seime nedalyvavo; Lietuvos Paskolos bonų ne tik kad nepirko, bet ir kitus atkalbinėjo nepirkti; Aukų Lietuvos reikalams nedavė ir dabar tie gaivalai da drysta kalbėti Lietuvių vardu. Jiems tik Trockiui kugelį nešioti, bet ne lietuvių vardu kalbėti.

Kovotojai už Lietuvos Nepriklausomybę.

Tiktai dėka lietuvių savanorių karininkų pasišventimui ir sugebėjimui kovą vesti su visais Lietuvos priešais, bolševikais, lenkais ir bermontininkais Lietuva yra nepriklausoma valstybė, todel šelpkime Amerikos lietuvių katalikų moksleiviją, kuri užbaigus mokslus galėtų išeivijai vadovauti, nes be dorų ir sumanių vadų žūsime svetimų naudai.

16-tą dieną vasario, minėdami devintas metines Lietuvos nepriklausomybės sukaktuves, atminkime, kad tiktai sumanių tėvynainių inteligentų dėka mūsų gimtinė yra laisva.

Taigi atminkime neturingus Amerikos lietuvių katalikų studentus ir nepasigailėkime jų sušelpimui paaukoti pusdolerį kitą.

Fed. Sekretorijatas,
59 Ten Eyck St. Brooklyn, N. Y.

P. Matum.

MUSŲ DIDVYRIAI.

A. Stolz.

SVENTOSIOS GERMANOS GYVENIMAS.

(Tąsa)

Pažiūrėkime į kitus vaikus, kurie draugę su Germana turėjo ganyti. Ganymas nepamaldiems vaikams yra gan pavojingas. Ganymas, be maldos, yra tinginiavimas, o su tinginiavimu surišta daug pavojų. Jisai yra panašus į pelkes, kurios knibžda nuo varlių, kirminų ir nuo visokiausių biaurybių, o pats jų vanduo yra nesveikas ir dvokiąs. Nereikalingos mintys, nuobodumas, tinginiavimas, visokios "baikos", regėjimas tai, kas vyksta pas gyvulius, gali nekaltą vaikelių sielą paskandinti pelkių dumblan.

Todel tėvai tų vaikų, kuriems prisieina ganyti, turi labai susirūpinti, kad ganymas nepakenktų jų kūdikių sielos gerovei. Jie turi įsakyti piemenukams, ar tai kalbėti Ražančių, ar tai mokintis katekizmo, ar pagaliau šiaip ką nors dirbinėti; tėvai turi dažnai klausinėti piemenukų, ką jie beganydami veikinėja. Jei tėvai sužino, kad jų vaikai susieina su kitais piemenimis, tai turi griežtai uždrausti jiems tarp savęs bendrautis, jei tik patiria, kad jų tarpe yra išdykėlių.

Tačiau avių ganymas, kuo buvo užsiėmusi ir mūsų Germana, nesudaro taip didelio pavojaus, kaip kad ožkų, ar didesnių gyvulių ganyba. Avinėlis yra paties Išganytojaus simbolis, todel avių su eriukais ganymas nesukels taip pavojingų vaizdų, kaip kad ganymas jaučių, karvių, arklių, ar kiaulių. — Ir Pibrako piemenukų tarpe, kur ganydavo mūsų Germana, nebuvo viskas tvarkoje. Jie bežaizdami taip triukšmingai ir taip garsiai šūkaudavo, kad lengvai būtų išblaškę kilniausias Germanos mintis, jei jinai nebūtų taip karštai su Dievu susijungusi. Kartais kitos mergaitės prisiartindavo prie Germanos ir versdavo ją prisiėti prie jų žaislų. Bet Germana nesutikdavo. Tačiau jos nenurimdavo; kai kurios jų piktindavosi Germana, kad jinai prie jų neprisideda; dažnai jos sugryždavo pas Germaną ir versdavo ją su jomis žaisti, bet Germana visu savo rimtumu ir malonumu taip joms atsakydavo, kad jos paklusė dievotosios piemenaitės ir ėmė ją gerbti.

Išganytojas savo palaiminimuose sako: "Palaiminti ramieji, nes jie paveldės žemę" Kaip tie žodžiai suprasti? Juk pasaulio galiūnai, kurie užkariauja ir valdo šalis suvis nėra ramūs — jie įsako karciviams žudyti kitus ir patiems bekovojant žūti nuo kitų. Bet pats žmogus yra mažutis pasaulis: jau pats mūsų kūnas turi mineralų karalijos dalių. Štai dantys ir kaulai susideda iš kalkių; yra ir augalų srities, pav., nagai ir plaukai, bet gyvaine žmogaus kūne, kuris būdi ir miega, valgo ir geria bei kvėpuoja, taip kaip ir visuose gyvių kūnuose, yra ir kitų dalykų, kaip tai, druskų, vandens, šilumos ir kai kurių dar neištirtų dalykų, o visus šituos daiktus apsiaupia turinti panašumo į Dievą žmogaus siela. Žmoguje glūdi, arba geriau sakant, jisai susideda iš žemės substancijų, bet žmogus yra daug aukštesnis už žemę, nes jame gyvena dvasia. Tačiau per pirmąją nuodėmę buvo pažeista žmogaus prigimtis ir tai kas žema ir gyvuliška kelia galvą prieš mūsų protą bei sąžinę: jautuliai bei aistros visokiais būdais traukia žmogų į nuodėmes, mirtį ir amžiną pražūtį. Tačiau tas žmogus, kuris yra šelpiamas Kristaus mokslo bei malonės yra ramiu ir savo dievišku protu valdys visą žmogų; žmogus suvaldo savo geidulius, suvaldo pats save, o tai ir yra tikriausias "žemės paveldėjimas."

Tačiau ramiųjų paveldėjimas dar toliau siekia: dažnai ramieji savyje turi malonią, bet neperlaužiamą galią valdyti kitus žmones. Neviena moteriškė savo ramumu atvertė savo aistroms atsidavusį vyrą, taip kad šis virto visai geru krikščionim. Ši ramumo galia buvo ir pas vargingąją mūsų piemenaitę. Iš čia paėjo ir tai, kad kiti piemenukai pajuto, kad po Germanos skuduriais slėpiasi kilnesnė už juos esybė. Pirmiau jie ateidavo pas Germaną norėdami privilioti ją su jais žaisti, na, ir gerai pasijuokti iš jos nemokėjimo, dabar prieita prie geresnio dalyko: jie iš jos mokinosi ir tai to, kas yra geriausia, būtent, krikščionybės tiesų ir kaip reikia krikščioniškai gyventi bei dirbti.

— — —

Mes dar kartą sugryžkim prie mūsų piemenaitės bemokinančios vaikučius krikščionybės tiesų. Škaityti bei rašyti pati Germana tik tiek temokėjo, kiek ir kiti vaikai. Tai kokiu būdu jinai galėjo vaikučiams kalbėti apie tikėjimo tiesas? — Su tikėjimu visai kas kita, negu su šiaip jau mokslais. Nekalta ir dievota širdis, kokią ir pati Germana turėjo, troškta ir aiksta krikščionių tikėjimo tiesų supratimo. Toki žmonės įšgirdę svarbesnį tikėjimo dalyką įsideda jį savo širdin ir jų sieloje auga Dievo žodis, nes žiba jų sielų saulė — Šv. Dvasia. Maloniausias Germanos dalykas buvo šis tas apie tikėjimą išgirsti; jos širdis buvo pripildyta tikėjimo tiesų — o kuo širdis pripildyta, tai apie tai kalba lūpos. Tokia, Dievo žodžiu pripildyta siela, daug geriau gali kalbėti apie tikėjimą, negu tie žmonės, kurie prisigrūdžia savo galvas visokiausių žinių, bet širdin jų neįsideda. Prie to prisideda ir tai, jeigu žodžiai plaukia iš nekaltos ir nusižeminusios širdies, iš vidinio karščio bei palaimos.

Dievuotiems pasauliečiams aš noriu dar šį tą pastebėti. Yra tokių žmonių, kurie uoliai lanko ligonius, jiems šį tą pamokinančio papasakoja, ar paskaito. Patys ligonys kartais kviečiasi tokius žmones. Tai yra labai gerai daiktas. Tačiau kai kurie įpuola klaidon; jie griebiasi pamoksliško tono ir savo kalbomis stengiasi kitus nustebinti. Taip elgdamiesi Dievo akyse jie nustoja nuopelnų, o įpuola į puikybės nuodėmę.

Kaimiečiai vis geriau pastebėdavo, kad Germana yra nepaprastai gera mergaitė. Jie ėmė mylėti ir gerbti tąjį vargingai atrodantį kūdikį, kurį dar suvis nesenai niekindavo. Tiktai pamotė savo pyktyje buvo užkietėjusi; kaimynai jąja paktydavosi, nes jie dažnai girdėdavo jos rūsčius šauksmus, kuriais jinai vakarais sutikdavo nelaimingąją Germaną — su nekaltu avinėliu jinai elgdavosi taip, kaip su piktadariu. — Tiesa, žmogus iš prigimties yra prie pikto linkęs, bet kai kurie žmonės yra taip pikti, kad jų pyktis jau net prigimties ribas viršija. Atrodo, kad šėtonas yra kai kurių žmonių ne kūną, bet sielą apsėdęs ir ją stumia į baisiausias nuodėmes. Atrodo, kad panašus atsitikimas buvo su mums žinoma pamote: jinai buvo rimbas, kuriuo šėtonas plakė Dievo kūdikį. Piktieji žmonės yra tam tikruose santykiuose su šėtonu, taip kaip gerieji artymai bendrauja su šv. Dvasia. Šiuose pastarusiuose Šv. Dvasia išaugina tokių dorybių, kurių pas kitus žmones nė neišskoh. Mūsų Germana taip buvo pripildyta Šv. Dvasia, kad taip kantriai, ramiai bei tvirtai pernešė visus velniškus pamotės persekiojimus, tarsi jinai būtų visai jųjų nejautusi. Josios širdis taip gausiai buvo pripildyta Dievo ir artymo meilės, kad pyktis, nekantrumas bei pasipriešinimas nesurasdavo ten sau vietos.

(Bus daugiau)

ATSIKREIPIMAS

Amerikoje esančių kareiviškų draugijų ir visų senai Amerikoje gyvenančių lietuvių dėmesiui.

Teko susidurti su p. Paukščio 1894 m. išleista "Knigelė del lietuviškų kareivių Amerikoje". Kiek vėliau teko patirti, kad jos autorius yra a. a. kun. Žebrys.

Norėdamas ištirti aplinkybes, kurios privertė a. a. kun. Žebrį tą knygelę parašyti ir susipažinęs su to laikotarpio Amerikoj ėjusiais lietuviškais laikraščiais, radau nemaža įdomių davinių, kurie davė man mintį parašyti keletą pastabų apie Amerikos lietuvių kariškasias aspiracijas XIX amžiaus pabaigoje.

Bet kartu susiduriau su kai kuriais keblumais, kurių, kaipo nebuvęs Amerikoje, negaliu išspręsti.

Todėl ir drįstu kreiptis į esančias kareiviškas draugijas, narius buvusių draugijų ir bendrai gerų norų lietuvius, jau senai Amerikoje gyvenančius, prašydamas padėti mano darbui — atsiųsti tuo klausimu spausdintų raštų, fotografijų, savo atsiminimų ir šiaip šį klausimą apšviečiančią medžiagą.

Man reikalinga ši medžiaga:

1. Kareiviškų draugijų statutai ar konstitucijos (1893 m. "Vien. Liet". spaustuvėje išspausdinta Šv. Kazimiero lietuviškų kareivių draugijos įstatai; keliais metais ankščiau "Saulės" spaustuvėje išspausdinta šv. Jurgio kareiviškos draugijos įstatai. Be abejo, spausdintas ar bent rašytas konstitucijas turėjo Kęstučio kareiviai, Vytauto gvardija ir kitos kareiviškos organizacijos. Kiek galima suprasti iš anų metų laikraščių, nemaža konstitucijų buvo spausdinta lenkų ir lietuvių kalbomis).

Geistina gauti spausdintus statutus, nes jų nėra mūsų bibliotekose. Taip pat prašau atsiųst 1870—90 metų laikotarpio lenkų kareiviškų draugijų konstitucijas..

2. Atsiminimai iš draugijų gyvenimo pirmais, nurodant kai kurius papročius. Ar draugija buvo vien tik pašalpinė ir bažnytinė, ar turėjo dar kokius nors politiškus siekius.

3. Kokios priežastys paskatino lietuvius steigti kareiviškas draugijas; ar buvo imtas pavyzdis iš lenkų ar amerikiečių.

3. Draugijų uniformos pavyzdžiai (fotografijos).

5 Įvairūs čia nepaminėti klausimai.

Medžiagą sunaudojęs, spausdinsiu atiduosiu universiteto bibliotekai, ar kuriai kitai siunčiu nurodytai įstaigai.

Viską prašau siųsti žemiau nurodytu adresu iki šių metų kovo mėn. pabaigos.

Laukiu malonaus pritarimo mano prašymui ir darbui.

Mjr. Steponaitis,
"Karo Archyvo" Redaktorius.
Adresas: Majoras V. Steponaitis, Lithuania, Kaunas, Laisvės Alėja 34,9.

PASAULIS IR GYVENIMAS.

Nusikaltimas.

Iš karto niekas netampa piktadariu.

St. Real.

Išvaryk būdą botagu — jis kaip bematant vėl pasireikš.

Horatius.

Užsispyrimas.

Ramų likimas veda, užsispyrėlį velka.

Kleanthes

Protas visuomet linksta širdies pusėn.

La Rochefoucauld.

Paklydimai.

Žmonių nuodėmes mes išrašome į metalą, o jų prakilnumą mes piešiame ant vandens.

Shakespeare.

Atstancčiai kelių veda prie pasidėjimų; prie tiesos — tiktai vienas.

J. J. Russeau.

Skaitytojo akysė visi žmonės yra veikėjais; rašytojo akysė visi žmonės yra skaitytojais.

Poezija ir Beletristika.

Joninių Papartis.

PALYDĖKI!

Kai miegos gamtužė
Saldžiu miegeliu,
Kai dejuos giružė,
Skųsis vargeliu:
Tada palydėki,
Nerio kranteliu;
Paukščiu prašnekėki,
Skrysime kartu.
Į Vilnijos šalį,
Sveikint brolelius;
Nuramintį dalį —
Užjaust vargelius.
Šeši jau meteliai,
Nesulaukia mūs;
Plėšrusis arelis,
Kankina nuožmus.
Aplankykim brolius,
Mielas seseles;
Brangią sostinėlę,
Tėvų kapelius..!
Mane palydėki,
Nerio kranteliu;
Paukščiu prašnekėki,
Skrysime kartu!..

Kačerginė, 1920 — X—15 d.

Vertė M. Vaitkus.

AZRA.

Puošnarūbė, skaisčiaveidė
Dukra eidavo sultano,
Kai zefiras temstant žaidė,
pasvajoti pas fontaną.
Ir kas vakarą, lyg sargas
Dievinosios moteriškės,
Stovi ten gražuolis vergas,
Stovi liūdnas ir išblyškęs.
Sykį, kai jo žvilgis puolė
Jos akin, Fatima sako:
"Kuo vardu esi jaunuoli,
Ir iš kur tau kilti teko?"
O belaisvis jai: "Mehmėdas
Vadinuos, iš Jemen kilęs,
Štai ant piršto Azrų žiedas;
Azra miršta, kad pamilęs."
"K. K."

Pr. Genys.

Nepažystamieji.

II DALIS.

(Tąsa)

Regiu kapines. Mirusiųjų vėlės, rodosi, liūdi ant kapo, ilgisi tėvynės... Baisu darosi. Ir man kiek trūksta, ir aš galiu čia, svetimoj žemelėj, prieglobsti rasti, kaip šimtai tų, kurie čia, tukstančius mylių atėję, ilsisi. Baugu... Sugryžau miestelin. Ir čia nejauku ir čia svetima, ir čia karo šmėkla tik griūvėsius likusi...

III.

Jau temsta. Gryžau į savo kambarį ir sėdžiu prie atviro lango. Mintys, rodos, visos susirinko aplinkui ir šoka gyvenimo sukury... Baugu man! Širdį dar giliau susopo; nuliūdau... O kad galėčiau, tėvyne, tave pasiekt — niekas manęs nekankintų! Bet kelios dienos atgal buvau Kaune. Ten liko mano džiaugsmas, mano laimės kibirkštis.

Angelyte! Tu sukurei mano sieloj ilgesio rūmus, tu mano ramybę sumindžiojai savo gražiomis akimis!

Šimtai myliu mus skira. Ne. Negali Tu į mane ateiti ir man laimės dainą sukurti. Ne — Tavo keliai man nepasiekiami! Aš nublokštas nuo gyvenimo tako... Skausmas man rodo kelią ašaromis grystą, ilgesiu nukloto, vargais padabintą...

IV.

Toliese pasigirdo muzika. Bėgsiu muzikos; noriu tonų, noriu meliodijų. Einu ten iš kur kyla muzikos atgarsiai. O vaizdas ir mintys seka mane ir viena po kitos lenda mano krutinėn ir drumždžia jos ramybę... Štai aš vaikštinuoju su nepažystamais. Traukinys ūžia. Žmonės mane bado pirštais, žvilgesiais. Aš noriu, kad iš manęs juoktųsi, noriu skausmo, noriu liūdesio. Kur dingo mano pažystami, nežinau. — Jie liko ten toli, toli... Ar susitiksiu juos, irgi nežinau. Man sunku; aš nykstu, nykstu!..

V.

Muzika. Leiskite mane, mano muzikos, leiskite! Noriu gyvent šalin juodos mintys, šalin nuliūdim... A!.. muzika!... Bet — svetima, svetima. Nesuprantu jos, ne. Aš lauki muzikos, kuri mano sielą guostų — mano sąmonės nesiekia... — O tėvai, tu mano atminimuose, mano širdy! Visas pasaulis man svetimas... Ane, padainuok tu! — Užsidengiau rankomis veidą, pasirėmiau stalan.

Ausyse ūžia vagonų bruzdesys, verda gatvės trukšmas. Galvoje karšta. Krutinėje skaudu... Staiga ausyse pro minčių chaosą liejasi gamtos dainos tonai. Gimtinės daina!.. Štai Angelė sėdi liūdna ant Nemuno kranto, po svyruokliais beržais, žiūrėdama, kaip žaidžia Nemunėlio bangos, rymo, ilgisi... Aš jos ilgesį jaučiu visais dvasios pajautimais ir drauge ilgiuos, ilgiuos...

VI.

Temsta. Iš Užnemunio kyla gausingos dainos, gražios, gražios, kaip žemaičių slėnių lakštingalos giesmelė... Daina... daina mano kambarėly, kuriame taip nyku, liūdna, neramu...

VII.

O džiaugsmas; daina, daina!..

Iš naujo pasipila muzikos tonai. Trenkiu duris. Muzika! — Gal išgirsiu ten tikrosios muzikos... gal...

— Kur dingo daina, kuri čia ką tik skambėjo?— klausiu priešais ateinančią mergaitę.

— Čia jokių dainų nesigirdi...— nusišypsojo.

— Ar bus ten tų aidų, kuriuose mano siela auga, kuriuose aš gimęs, kuriuose mano tėvynė grožėja?.. Ar bus ten Angelė, ar bus tos gražiosios naktys?

— Aidų ieškai? — Ten jų nėra... Ten nieko nėra.

— Nieko nėra?.. nėra? Taip, ten nieko nėra... Svetimos girios man neša troškimą, svetima jūra pina ilgesį ir skleidžia neramioj krutinėj... Svetimos gėlės man neteikia gaivinančio aromato.. Išaugo širdyje baimė: visų bijojau; bijojau ir pats savęs... — bijojau savo šešėlio.

VIII.

— Man ilgu, Ema... Čia tik sopuliai vieni, čia taip nyku... Kam tu taip liūdnai dainuoji?..

— Ko man džiaugtis? Mačiau aš žmonių, oi baisu!

— Ar senai tu čia namuose prie tėvų?

— Pusantrų metų, kaip persiskyriau su juo...

— Su juo?.. Nemylėjo?

— Taip, su juo.. nuo tos dienos...

— Tau sunku darbuotis! Pasilsėk; gal arbatos yra? O gal pieno atnešti? Aš skubu muzikos, dainų...

— Dainų! cha, cha,cha! Aš tau padainuosiu dainų! cha, cha, cha! Rytoj bus vakaras, bus linksma!

— Sudie. Einu girion. Ten bus ramiau.

Vingiuotu takeliu nusekiau girios link. Mintyse buvo nyku. Ema drumzdė mane savo pragaro juoku. Ji buvo moteris aukšta, laiba, graži. Laikė save gražuole. Dirbo prie tėvų, nes buvo persiskyrus su vyru. Dar jaunutė, dar raudona, nors jau visai sumoteriškėjus ir ne vieną skausmą patyrus. Dažnai vakaris ji žaizdavo demoną. Užsivilkdavo juodą rūbą, pasileisdavo kasas ir basom kojom vėjo smarkumu bėgdavo sodo taku. Baugu būdavo žiūrėti jos žaislų. Baugus jos veidas vistiek viliodavo. Jis buvo reikšmingas. O jos balse girdėjosi gilus jausmas, gili harmonija, kuri kalba neuprantama kalba į širdį visų, kas dar jausti moka...

Tokia buvo Ema; tokią ją atsiminu...

NAUDINGAS PATARNAVIMAS

Už kiekvieną praleistą dolerį perki daugiau vertės.

Tylus Bendrininkas

Jūs turite tylų bendrininką, kuris nuolatos dirba, kad padaryt jūsų gyvenimą lengvesniu, ir kad pakelti jūsų kūrybą. Tai yra jūsų elektros tarnyba.

Šitas bendrininkas pasirengęs, kuomet tik jį pašauksite, darbuotis sulig jūsų kamandos be jokio atidėliojimo ir murmėjimo.

Jis aprūpins jus nuolatine šviesa ir jėga, kokioj kiekybėj jūs tik pareikalausite, greitai ir neapsirinkančiai.

Brooklyn Edison su pasididžiavimu atliks savo dalį šito tylaus bendrininko patarnavime, jūsų namuose ir industrijoj daugiau, negu 675,000 kostumieriams.

Brooklyn Edison Company

Prezidentas

IX.

Štai ir giria. Gražus takelis, šalimis suolai. Viename iš jų sėdi jaunas vyras ir dvi mergaitės.

— Ar bus šiandie dainų, ar bus muzikos? — Lyg su pasigėrėjimu paklausiau, greitai prisiartindamas.

— Dainų? Muzikos? cha, cha, cha!.. Ar gi ne gražiai miškas ūžia, ar paukščiai ne maloniai čiulba?

— Dainų čia nėra; ir muzikos nėra...

....— Nėra? Ištikrųjų nėra? O gal bus, gal buvo?

— Čia dainuot negalima, čia kapinės...

X.

Sugryžau. Baugu man. Nėra kur širdies padėti... Čia svetima žemė, čia viskas, viskas svetima!.. Čia aš vienas, vienas kaip našlaitis.

— Arbata parengta, — tarė Ema.

— Einu, einu... — Nuėjau.

Išėjau į sodną. Prie medžio baltuoja prisegtas skelbimas: — bus vakaras. Eisiu. Gana įkyrėjo rudens dvelkimas, vienuma ir... svetimi žmonės.

Bet ir vakaras svetimas.

Viskas man svetima — ir aš pats sau svetimas. Kas mane riša čionai? E, tik vargas, vargas....

Pasibaigus vakarui, buvo šokiai. Išėjau namo. Sodne buvo daug žmonių; vieni juokavo, kiti šnekučiavo, kiti tykiai kalbėjosi, vaikštinėjo. Aš negalėjau nei kalbėti, nei mąstyti, nei juoktis. Man neramu buvo. O žmonės juokėsi, linksminosi, džiaugėsi.

Aš čia visai nusilpau. Čia viskas svetima.

XI.

Praėjo dar keletas dienų. Visos skaudžios, nemalonios, nykios... Skaudu man buvo. Bet delko? Nežinau. Žemė virto karčia. Naktys tendė mano širdies šviesiąsias mintis. Dienos naujų vilčių nesukūrė, o širdis ilgėjosi, kažko ieškojo ir nerado. Minios žmonių nepažystamų, nežinomų. Jie nesuprato mano smuiko verkimo, mano sielos ašarų, aš jų juoko nesupratau...

XII.

Kažkaip, lyg netyčia, graži išaušo dienelė. Saulutė žvalgėsi maloningais šyptelėjimais... Gėlės džiūgavo! Medžiai šypsojo! Gatvėse matėsi daug žmonių. Ir aš beginėjau skausmo gainiojamas, neramybės bangų mėtomas, blaškomas... Širdis svajoti troško! Ilgesys ją kankino. Taip ją ilgesys kankino... Angele, tavęs ilgėjausi!

XIII.

— Štai tamstai laiškas...

Paimu. Skaitau. Laiškas iš namų. "Gryžk namo, tavęs pasiilgome, tu gal vargsti ir nuobodžiauji, be naudžiai laiką leisdamas, ilgėdamas, naktimis nemiegodamas. Mes laukiame tavęs. Gryžk. Baigiasi vasaros dienos..."

Ne, negryšiu. Man gera čia! Man čia džiūgu! Čia aš galiu netrukdomas verkti, galiu liūsti neguodžiamas, galiu kentėti!.. Ne, negryšiu...

XIV.

Nubėgau girion kuo toliausiai, kur niekas nevaikšto, kur paukščių balsai, niekeno netrukdomi, maloniai plaukia aromatingame ore, kur lakštingala, nors kartkartėmis, sugieda, atveria miško burtus. Atsisėdau ant išverstos eglės, akis į paltą paslėpiau... O mintys linksmu sūkuriu aplink sukosi, skraidė, nerimo...

Pakeliu akis — aplinkui svetimas miškas išmetinėja man savo skriaudas. Šiurpulys perbėga mano kūną, nyku...

XV.

Bėginėju Nemuno krantais, džiaugiuos gražiu vakaru. Ateina Angelė ir seka man senovės pasaką, apie užburtą kalną, užburtus žmones, senovės karžygius. Aš baimės apimtas glaudžiuos į ją, jos rūbais noriu užsidengti... Ji seka toliau apie Nemuną, apie užburtas pilis, apie užburtą jauną kunigaikštį ir žvaigždžių šaly augintą jo mylimąją...

(Bus daugiau)

LIETUVIŲ ROMOS KATALIKŲ SUSIVIENYMAS AMERIKOJE

(Lithuanian R. C. Alliance of America)

APSAUGOS SKYRIUS

Susivienymas turi net septynius Apsaugos Skyrius. Pomirtinės išmokamos po 150 dol., 250 dol., 500 dol., 750 dol., 1,000 dol., 2,000 dol. ir 3,000 dol. Mėnesinės šituos skyrius mokama pagal narių amžių.

PAŠALPOS SKYRIUS

Mokantiems 25c. į mėnesį, pašalpa išmokama $3.00 savaitėje; mokantiems 50c. — $6.00 savaitėje; mokantiems 75c. — $9.00 savaitėje; mokantiems $1.00 — $12.00 savaitėje, mokantiems $1.50 į mėnesį išmokama pašalpa $18.00 savaitėje.

Susivienymas taipgi turi ir Vaikų Skyrių, kuriame vaikai priimami nuo 1 iki 18 metų amžiaus.

GENERAL OFFICE

225 So. Main Street, Wilkes Barre, Pa.

PILDOMASIS KOMITETAS:

Kun. J. A. Karalius, Dv. Vad., 320 Spruce St., Minersville, Pa.
P. P. Mūliolis, Pirmininkas, 1306 E. 68 St., Cleveland, Ohio
K. J. Krušinskas, Vice-Pirm., 59 Ten Eyck St., Brooklyn, N.Y.
J. B. Šaliūnas, Sekr., 225 So. Main St., Wilkes Barre, Pa.
J. Stulgaitis, Iždin., 122 So. Meade St., Wilkes Barre, Pa.
V. T. Kvietkauskas, Iždo Glob., 431 No. Main Str., Wilkes Barre, Pa.
V. Miliauskas, Iždo Glob., P. O. Box 599, Forest City, Pa.
Dr. J. J. Weberis, Gydyt. Kyot., 2120 Carson St., Pittsburgh, Pa.
Susiv. Legalis Teisių Patarėjas: Jonas Lopatto, Dimes Bank Building, Wilkes Barre, Pa.

TEISMO

M. Grimaila, 356 Park St., New Britain, Conn.
Kun. M. Cybelis, 1414 East Ave., Akron, Ohio.
Silv. Sužiedėlis, P. O. Box 26, Silver Creek, Pa.
Vladas Palupis, 38 Sand St., Pittston, Pa.

LABDARYBĖS

A. Muckus, 78 Pulaski St., Kingston, Pa.
E. Dumbrovienė, 9416 Broad Blvd., Detroit, Mich.
P. Montvila, 222 So. Ninth Str., Brooklyn, N. Y.

ŠVIETIMO

M. Ruseckas, 1102 E. 76th St., Cleveland, Ohio.
B. A. Matukonis, 436 E. 5th Ave., Homestead, Pa.
Kun. M. Cybelis, 1414 East Ave., Akron, Ohio.
A. Žaliaduonis, 189 E. 3rd Ave., Homestead, Pa.

KONTROLĖS

Vincas Mardosa, Scranton, Pa.
B. A. Matukonis, 436 E. 5th Ave., Homestead, Pa.
Sev. Morozas, 6 Spruce St., W. Pittston, Pa.

STATUTŲ

A. Pileckis, 401 Stadium St., Pittsburgh, Pa.
P. Montvila, 222 So. Ninth St., Brooklyn, N. Y.
S. Petruškevičius, Mount Carmel, Pa.

IŠ CENTRO RAŠTINĖS

KUOPOS, NARIAI IR ORGANAS.

Nuo pat įsikūrimo Susiv. organizacijos buvo stengtasi turėti laikraštį — organą. Ne kam kitam, kaip tik tam tikslui, kad nariai žinotų, kas, kur ir kaip yra veikiama. Jau tas buvo daroma kada Susiv. buvo vos įkurtas — mažutis.

Augant bujojant įsigijome nuosavą savaitinį organą užvardinome jį "Garsu", kuris visos organizacijos narius informuoja, kas tik liečia organizaciją ir tt.

Ne tik mūsų Susiv. organą turi. Kitos organizacijos turi net ir didžiulius dienraščius, kurie yra atvaizdu organizacijos veiklumo. Be organo stačiai nebūtų galima gyventi ir augti. Taigi organas yra mūsų gyvybės šaltiniu. Užtad pareiga kiekvieno nario jį skaityti, ypatingai sekti organizacijos oficialius pranešimus ir juos perskaičius stengtis gyveniman įkūnyti.

Dauguma kuopų tą daro, bet negalima pasakyti apie visas kuopas ir narius. Tūlų kuopų Valdybos visiškai organo nepaiso ir Susiv. Centro prašymai lieka "balsu šaukiančio tyruose". Tais pačiais klausimais užverčia Susiv. Centro Raštinę laiškais kas jau daugel kartų buvo aiškinta organe, delko taip buvo padaryta ar nutarta. Na ir jeigu atsakome viešai visų žiniai per organą ir atsakai, kad tas tilpo organe, tai atsakymas ateina "protestuojame", nes Centras mūs kuopą ar "mane" ignoruoja. Atmetus šalin protestus, Susiv. Centras yra pasiryžęs laikytis tvarkos ir prašyti gerb. kuopų, ypač valdybų, kad sektų savo organizacijos bėgį ir oficialius pranešimus, tuomi mes įrodysime, kad organizacijos reikalai mums nėra svetimi, išvengsime klaidų, sutaupysime daug brangaus laiko ir lėšų.

Kuopų kaucijos 1927 m.

Nuo 1925 metų Susiv. turi taip vadinamą **blanket policy**, t. y. ant tokios sumos Susiv. kuopų finansinius raštininkus apdraudžia, kiek maždaug kuopa kolektuoja per metus. Už 1925 ir 1926 m. kuopos privalėjo pačios užsimokėti. Labai mažai kuopų yra, kurios dar teisingai reikalaujamų mokesčių nėra užmokėję. C. Valdybos nutarimu visos kuopos privalo užsimokėti iki vasario 1 d. 1927 m., kitaip liks suspenduotomis. Susiv. 40-to Seimo nutarimu nuo dabar kuopų apsaugos lėšas mokės patsai Susiv. Centras.

Tad visų kuopų žiniai skelbiama, kad **finansų raštininkai** yra apdrausti **United States Fidelity and Guoranty Company, Home Office, Baltimore, Md.** Sumoje $283,450.00. Policy No. 90,088—25. Metinė mokestis $466.90.

Dabar tik kuopos siunčia reikalavimus, kad iždininką, raštininką apdraustumėm $200.00 ar $300.00. Kas čia yra pasakyta, bus visiems aišku ir kuopoms tais klausimais nebus atsakyta. Skelbiama organe visų žiniai, ne vien išrinktųjų.

Pakartojame.

Ligonių blankas, aplikacijas ir mirties liudymus siųsti Dr. Kv. J. J. Weber, 2120 Carson Str., Pittsburgh, Pa. Mokesčių lapus, vaikų aplikacijas, mirusių narių liudymus — policy siųsti Susiv. Centrui. Čekius rašyti Susiv. vardu: **Lith. R. C. Alliance of America.** Niekad nerašykite asmenų vardais ir niekur kitur nesiųsti, vien Susiv. Centrui adresuojant; **Lith. R. C. Alliance of America, P. O. Box 421, Wilkes Barre, Pa.**

Permainant adresus, reikalaujant knygų vietoje organo, ženklelių, Finansinėms knygoms lapų ir visa to, kas liečia organą ar Redakciją skelbiant susirinkimus ar siunčiant korespondencijas, visada reikia siųsti adresuojant: "Garsas" 222 So. 9th St., Brooklyn, N. Y.

To laikantis bus tvarka ir kiekviena kuopa gaus greitą patarnavimą.

Organas mūsų ne vieno kito, bet visų. Juomi naudokimės ir jį sekime.

J. B. Šaliunas, Sekr. ir Reik. Vedėjas.

LIETUVIŲ R. K. SUSIVIENYMO AMERIKOJE FINANSINĖ APYSKAITA.

Už gruodžio mėn. 1926 m.

PAJAMOS

Apsaugos skyriuje	$11,911.08	
Apsaugos skyriuje (vaikų)	356.84	
Pašalpos skyriuje	7,090.90	
Lėšų Fonde	1,822.43	
Mokestis už Flu	165.40	
Viso		$21,346.65
Įvairios pajamos:		
Įstojimas	19.74	
Našlaičių fondas	345.20	
Paliudymai ir reikmenys	11.51	
Nuošimčiai už bonus	1,372.50	
Rendos	300.00	
Kuopų kaucijos	46.10	
Metrikai	1.00	
Ženkleliai	12.00	
Photostat	.30	
Viso		$2,108.35
Parduoti investmentai:		
Amer. Furnit. Mart. Bldg. Corp. 6½—1943		$5,250.00
Viso pajamų		**$28,705.00**

IŠLAIDOS.

Pomirtinės suaugusių	$9,975.00	
Pomirtinės vaikų	360.00	
Pašalpos ligoje	10,967.00	
Viso		$21,302.00
Gražintos duoklės:		
Apsaugos skyriuje	169.87	
Pašalpos skyriuje	56.00	
Lėšų Fondo	16.80	
Metrikai	3.40	
Įstojimo	9.34	
Viso		$255.41
Algos:		
Pildomojo Komiteto	412.50	
Darbininkų	473.00	
Namo prižiūrėtojui	65.00	
Viso		$950.50
Įvairios išlaidos:		
Už prirašymą naujų narių	11.50	
Namo pataisymas	25.00	
Maryland Valst. Ins. apdrauda (license)	25.00	
Skelbimai, spauda ir reikm.	248.65	
Pašto ženkl. ir ekspresas	95.66	
Už organą "Garsas"	1,297.84	
Aktuaro išlaidos	80.00	
Dr. Kvotėjo išlaidos	73.35	
Accountantui užvilkta bila	111.25	
Už anglis	148.63	
Klišė	5.00	
Seskvi Cent. parodai	2.00	
Žiedas	1.50	
Mašinėlės pataisymas	2.00	
Kalėdinės Dovanos (Labd.)	130.00	
Viso		$2,252.38
Viso bendrai		$24,760.29
Atitrauktos duoklės nuo pomirtinių ir pašalpų:		
Apsaugos skyriaus	64.88	
Pašalpos skyriaus	15.50	
Lėšų Fondo	3.55	
Flu	34.00	
Viso		$117.93
Viso išlaidų		$24,642.36

BENDRA SUTRAUKA:

Balansas gruodžio 1 d. 1926 m.	$17,153.13
Iždininko perviršis sulig išduoto raporto 40-tam Seime Pittsburgh, Pa.	518.49
Iš kuopų gauta įvairių mokesčių	21,782.50
Nuošimčiai investmentų	1,372.50
Rendų	300.00
Parduotas investmentas	5,250.00
Viso	$46,376.62
Per tą laiką išmokėta	24,642.36
Balansas sausio 1 d. 1927 m.	**$21,734.26**

SUS-MO REIKALE.

Gruodžio 19, 1926 m. Brooklyn, N. Y.

LRKSA. pirm. P. P. Muliolis, 1306 E. 68th St., Cleveland, O.

Gerbiamasai:—

L. R. K. S. A. New Yorko ir New Jersey apskr. susivažiavime gruodžio 12 d., 1926 m., C. Brooklyne, N. Y. mus žemiau pasirašusius įgaliojo atsiklausti į šiuos musų Susivienyme esančiojo Pildomojo Komiteto trukumus.

Minėtam apskričio susivažiavime buvo skaitytos pataisos į konstituciją iš protokolo P. K. susivažiavimo lapkričio 10—12 dd. 1926 m..

Konstitucijos 23 straipsny, 1 paragr. pridėti žodžiai: "jei mirtų laike 15 dienų po užsimokėjimo užvilktų mokesčių, už ką liko suspenduotas, pomirtinės negauna." Taip pat ir, su pertaisymu 33 straipsnio 1 ir 3 paragrafų 40 Seimo protokolas šitokias pataisas P. K. neįgaliojo daryti. Kalbant sulig 40 Seimo, P. K. turėjo į konstituciją įdėti dar šitą pataisą: "Centro Raštinės Reikalų Vedėjas būtų samdomas." įnešė 21 kp. Vienbalsiai priimta."

Apskričio dalyviai nutarė nuo šitų pataisų pildymo susilaikyti, kas nėra perleista Seimo tarimu.

Taip pat ir apskritis mus įgaliojo paklausti Tamstos pirmininke, kodel taip dažnai yra keliamos C. Raštinės ir Spaustuvės darbininkams algos? ir kodel P. K. nesilaiko normos skolinant pinigus, kaip seimo yra nutarta.

Tikimės, kad ūmai į šiuos paklausimus mums viešai per organą "Garsą" atsakysite.

Pirm. P. Montvila,
Raštin. A. Kubilius,
Komisijos nariai:
K. Remenčius, J. E. Žemaitis.

Paaiškinimas.

New Yorko ir New Jersey apskritis kelia klausimą, kodel L. R. K. S. A. Pildomasis Komitetas įdėjo nekurias pataisas prie nekurių paragrafų, kurių būk tai negalėjo padaryti del to, kad 40 Seimas to nenutarė, t. y. Pild. Komitetui nelaidavo tos teisės pataisas daryti. Kaip tik priešingai. Štai 40 Seimo rezoliucija, kuri pati savaimi bus paaiškinimu:

"Pašalpos skyrių sutvarkymo ir sureguliavimo reikalu, kad būtų išvengta deficito, pavedama Pildomajam Komitetui, kuris pagamins bent 3 skirtingus projektus atatinkamus valstybių reikalavimams ir tuos projektus pasiųsti kp. nubalsavimui. Projektas gavęs daugiausia balsų, bus vykdomas gyveniman."

Minėti projektai buvo prirengti ir gerb. kuopų nubalsuoti ir balsavimo projekte 6 straipsny 15 paragrafe skaitome sekamai:

"Jei narys apsirgtų laike *30 dienų* nuo dienos užsimokėjimo užvilktų mokesčių, už ką skaitėsi suspenduotu — pašalpos negauna."

Pild. Komitetas savo posėdyje lapkričio mėn. 10, 11 ir 12 dd., 1926 m. kuopų nubalsuotą 15 paragrafą sušvelnino. Vietoj 30 dienų pakeitė *15 dienų*. Tuo balsavimu vieną kartą ant visados padaryta labiausiai reikalinga pataisa, būtent, kada nario suspendavimas baigiasi ir smulkmeniškai nurodė laiką. Kas buvo priimta būtinu *pašalpos skyriui*, tas būtina ir apsaugos skyriui.

40 Seimas laidavo galę Pild. Komitetui daryti redakcines pataisas darydamas sekamą nutarimą:

"Įnešta, kad nekurias redakcines pastabas Centro Valdyba galėtų konstitucijoje permainyti."

Taigi Pild. Komitetas prieš Seimų tarimus neprasižengė, bet laikosi pašalpos skyriuje nubalsuotų projektų, pritaikindamas balsavimo davinius ten, kur buvo būtinai reikalinga, iš esmės jų neiškreipdamas.

Ką gi tas pats apskritis būtų pasakęs, jeigu Susiv. Konstitucijoje ir įstatymuose paragrafai vieni antriems būtų priešingi.

Toki svarbūs klausimai, kaip kad nario suspendavimas ir jo teisių atgavimas iki šiolai mūsų įstatuose nebuvo aiškiai aprėžti ir tas musų organizacija buvo labai žalinga. Nuo dabar daugiau to nebus.

Nariai žinos, kad suspendavimo reikia vengti ir kad užsimokėjus savo duokles jie lieka pilnuoju nariu po penkiolikai dienų, kaip jo duoklės bus gauto Susiv. Centre.

Mes turime prisipažinti, kad klausime "Reikalų Vedėjo samdymo" buvo prasilenkta, ką imsime domėn ir galutinai spausdinant pataisymą pridėsime.

Darbininkų algos.

Visgi labai įdomus dalykas kad *darbininkai protestuoja prieš pakėlimą darbininkams algų!* Pild. Komitetas veltui algų nepadidino, bet jos reikėjo padidinti atsižvelgiant į visas aplinkybes ir tie darbininkai mūsų manymu už savo algą pilnai atadirba, nes juos pakeitus vargiai už tiek algos kitu galima būtų gauti, kad jųjų darbą galėtų tinkamai atlikti.

Investmentai.

Darant investmentus normas išlaikyti nebuvo galima. Pastaruoju laiku gerų investmentų perdaug nėra ir didelio atsargumo prisilaikoma, kad gauti tikrai gerus investmentus 5 ar 6 nuošimčiu. Turint tą domėj Pild. Komitetas ir paskolino Philadelphijos R. K. Diocezijai $25,000.00, 6 nuošimčiu pareikalavimo sąlygomis. Minėtoji diocezija tuos pinigus pasiskolino dėl šv. Pranciškaus L. R. K. parapijos, Minersville, Pa. Būtų geru daiktu, kad visi mūsų investmentai būtų taip saugūs kaip šis, kurį viršminėtas apskritis Pild. Komitetui primeta.

Apgailestauti reikia, kad minėto apskričio dalyviai tokią poziciją bando užimti. Ne griauti reikia, bet statyti ir taisyti.

Tamstų pasakymas, kad:

"Apskričio dalyviai nutarė nuo šitų pataisų pildymo susilaikyti, kas nėra Seimo tarimu".

Išaiškintas viršuje šis tarimas turi būti jūsų pačių atšauktas kitaip Pild. Komitetas bus priverstas laikytis Susiv. įstatų ir laikyti minėto apskričio kuopas už tai atsakomingas.

Susiv. įstatai kuopoms ir nariams be išimties yra pildytini.

Pild. Komitetas stengėsi daryti geriausiai ką gali ne kienc kito, kaip tik visų Lietuvių R K. Susivienymo Amerikoje organizacijos gerb. narių naudai.

Su tikra pagarba,

P. Muliolis,
LRKSA. Prezidentas.

IRGI PROTESTAS.

E. Moline, Ill. — 231 kuopa protestuoja del Centro Valdybos savvališkai parašymo Susmo Konstitucijos. Iš kur Centro Valdyba gavo tokią galę įdėt į Konstituciją straipsnį, kad narys turi būt suspenduotas po 2-jų mėnesių; antra, iš kur Centro Valdyba rado didžiuma kuopų (59), kad perleist pirmą projektą. Mes žinom, kad Susmas turi 260 kuopas. Tai Centro Valdyba rokuoja 5 dalį didžiuma ir taip nori suvaržyt narių teises, kad narys mokės, o pinigų nėra iš ko gaut, nes reikia mokėt Dr. Weberiui, kuris pašalpas užtrukdo po mėnesį ir daugiau. Trečia, norim iš Centro Valdybos, kad paaiškintų per "Garsą", kas buvo liepęs Centro Valdybai pasamdyt Dr. Weberį ir dar be paaiškinimo kuopoms, kiek jisai išlaidų palaro (?) Pašalpos skyriuj. Jeigu Centro Valdyba ir toliau laužytų ir mūsų seną Konstituciją draskys, tai nebus naujiena, jeigu viena ar kitą kuopa patrauks Centrą į teismą. Mes faktais galim prirodyt, kad Moline, Ill. 211 kp. buvo sugriauta del Centro Valdybos nerangumo.

Turėtų tilpti "Garse" del visų kuopų domės.

Pasirašo Valdyba:
Raštininkas J. Sosnauskas,
Pirmininkas D. Goberis.

Atsakymas.

Gerb. 231 kp. reikalauja, kad jųjų protestas tilptų organe, tai ir talpinama, kad nesakytų, kad per organą neturi balso.

Centro Valdybos galė.

Įsižiūrėjus į užmetimus C. Valdybai, tenka pasakyt, jie yra nepamatuoti ir rašanti protestą labai mažai savo organizacijos reikalus seka.

Centro Valdybai galę suteikia Susiv. Seimai ir nurodytos taisyklės Susiv. Konstitucijoj ir įstatymuose.

Lai kuopa pažiūri 40 Seimo nutarimus, ten ras priimta rezoliuciją įsakančią sutaisyti 3 pašalpos sk. projektus ir išsiųsti kuopų nubalsavimui. Tas buvo ir padaryta. Balsavimo aktas, kuris buvo pasirašytas komisijos, smulkmeniškai nurodant, kuri kuopa ir kaip balsavo, buvo "Garso" 46 numery lapkričio 18 d. 1926 m. 231 kuopa nebalsavo nei už vieną trijų projektų, ji balsavo *po senovei*, nors tokio projekto visai neturėjo.

Kad po dviejų mėnesių narys bus suspenduotas, tai prasimanymas. Taip niekur Susiv. įstatuose nėra pasakyta.

Susiv. kuopų turi 273, o ne 260 kaip norima pasakyti.

Dr. Kvotėjo samdymą Seimas paliko C. Valdybai, kuri turi tą galę padaryti. Tad C. Valdyba tik pildo Seimų nutarimus. Tiesa, 231 kp. specialių pranešimų nesiunčiama, del to, kad C. Valdybos nutarimai telpa visų narių žiniai organe.

Nariu teisių niekas nemano varžyti, tik norima, kad organizacijoje būtų tvarka. Kur nėra tvarkos, ten nėra ir pasiekimo. Pavyzdin. Tamstos sakote, kad narys mokės, o pinigų nėra iš ko gaut. Tas tai teisingai pasakyta. Skaitlinės, ne žodžiai, yra liudininkais, kurių jau iškreipti nėra galimybės.

231 kp. nuo dienos suorganizavimo, įskaitant ir tas mokestis, kurias nariai sumokėjo kitose kuopose, vėliaus persikėlę į Jūsų kuopą, tai iki sausio mėn. 1 d. 1927 m. į Pašalpos sk. Centran prisiųsta $404.50, Per tą laiką pašalpų išmokėta $423.00. *Permokėta viso $18.50.*

Aišku, kad mažiau mokėti, o daugiau gauti kiekvienas to nori, bet kyla klausimas iš kur bus išmokėta, jeigu nebus sumokėta. Kas sakoma apie Jūsų kp. tas tinka ir daugeliui kitų.

Taip 211 kp. pasisakė, kad jie streikuosią, bet susiprato, kad ilgiau "streikas tęstis negali, kaip per šešius mėnesius". Karštos galvos atvėso ir pradėjo vėla savo duokles siųsti. Nes kas nemoka duoklių, atsisako pildyti įstatymus, nustoja būti organizacijos nariu. Specialių privilegijų nariai nei vienos kuopos neturėjo ir neturės.

J. B. Šaliunas,
Sekr. ir Reik. Vedėjas.

SKAITYKIT IR PLATYKIT "GARSĄ".

PAŠALPŲ IR POMIRTINIŲ IŠMOKĖJIMAI

Nuo sausio 1 d. iki sausio 18 d., 1927 m.

18407	Teklė Gabšienė 3 kp. 2 sk. paš. už 23 d.	$23.00
18408	Elena Mickeliūnienė 15 kp. 2 sk. paš. už 85 d.	85.00
18409	Motiejus Rutkauskas 30 kp. 4 sk. paš. už 18 d. pusė	18.00
18410	Andrius Lukoševičius 30 kp. 2 sk. paš. už 14 d.	14.00
18411	Marė Určiuienė 33 kp. 4 sk. paš. už 14 d.	28.00
18412	Jonas Bagdanavičius 41 ex. kp. 4 sk. paš. už 17 d.	34.00
18413	Mikas Raulinaitis 47 kp. 3 sk. paš. už 36 d.	54.00
18414	Simonas Jonča 88 kp. 4 sk. paš. už 13 d.	26.00
18415	Marė Bakavičkienė 127 ex. kp. 2 sk. paš. už 31 d.	31.00
18416	Nikodemas Rakauskas 151 kp. 5 sk. paš. už 46 d.	138.00
18417	Monika Sliteriene 161 kp. 4 sk. paš. už 23 d. pusė	23.00
18418	Alek. Krikščiunas 205 kp. 5 sk. paš. už 8 d.	24.00
18419	Tamošius Vaičulis 240 kp. 4 sk. paš. už 30 d.	60.00
16421	Pranas Vitkauskas 228 kp. 2 sk. paš. už 4 d.	4.00
18422	Ant. Tamošaitis 146 kp. 3 sk. paš. už 32 d.	48.00
19423	Matas Jurgelis 1 kp. 3 sk. paš. už 16 d. pusė	12.00
19424	Beleslovas Marcinkus 2 kp. 3 sk. paš. už 40 d.	60.00
18425	Stefanija Bakšienė 30 kp. 4 sk. paš. už 14 d.	28.00
18426	Jonas Venskevičia 30 kp. 2 sk. paš. už 15 d. pusė	7.50
18427	Jurgis Krasnickas 31 kp. 4 sk. paš. už 11 d.	22.00
18428	Vincas Navickas 40 kp. 3 sk. paš. už 15 d.	22.50
18429	Simonas Kučionis 41 ex. kp. 2 sk. paš. už 18 d.	18.00
18430	Stanislovas Bilinskas 41 ex. kp. 3 sk. paš. už 21 d.	31.50
18431	Feliksas Kiever 54 kp. 2 sk. paš. už 19 d.	19.00
18432	Juozas Kazokas 77 kp. 4 sk. paš. už 4 d.	8.00
18433	Jeron. Žukauskas 75 kp. 4 sk. paš. 5 d. pilna 25 pusė	35.00
18434	Juozas Česnulevičius 78 kp. 2 sk. paš. už 9 d.	9.00
[illegible]5	Antanas Kavalauskas 83 kp. 5 sk. paš. už 11 d.	33.00
[illegible]36	Vincentas Rutkauskas 83 kp. 5 sk. paš. už 15 d. pusė	22.50
18437	Marė Juzevičienė 87 kp. 2 sk. paš. už 15 d.	15.00
18438	Jonas Raulickas 90 kp. 4 sk. paš. už 20 d.	40.00
16439	Jonas Sitaraitis 92 kp. 2 sk. paš. už 16 d. pusė	8.00
18440	Albertas Rakauskas 121 kp. 5 sk. paš. už 14 d.	42.00
18441	Antanina Kundrotienė 125 kp. 2 sk. paš. už 37 d.	37.00
18442	Nikodemas Jonikas 126 kp. 5 sk. paš. už 17 d. pusė	25.50
18443	Liudvikas Urbonas 126 kp. 4 sk. paš. už 14 d.	28.00
18444	Simonas Kriušas 141 ex. kp. 2 sk. paš. už 57 d.	57.00
18445	Juozas Brindža 171 kp. 2 sk. paš. už 8 d.	8.00
18446	Martinas Saulis 196 kp. 2 sk. paš. už 20 d.	20.00
18447	Jonas Molušis 209 kp. 2 sk. paš. už 32 d.	32.00
18448	Adomas Babarskas 261 kp. 4 sk. paš. už 26 d.	52.00
18449	Ona Bakšienė 265 kp. 2 sk. paš. už 43 d.	43.00
18450	Antanina Stanevičienė 267 kp. 2 sk. paš. už 10 d.	10.00
18451	Ona Semelunaitė 270 kp. 2 sk. paš. už 12 d.	12.00
18452	Ona Keresevičienė 2 kp. 2 sk. paš. už 53 d.	53.00
18453	Pranciška Veleckienė 9 kp. 1 sk. paš. už 36 d.	18.00
18454	Vladas Kailukaitis 12 kp. 3 sk. paš. už 22 d.	33.00
18455	Martinas Voška 12 kp. 3 sk. paš. už 12 d.	18.00
18456	Jonas Savetskis 15 kp. 5 sk. paš. už 68 d.	204.00
18457	Andrius Kudurauskas 17 kp. 5 sk. paš. už 25 d.	75.00
18458	Vincas Jokubonis 31 kp. 2 sk. paš. už 26 d. pusė	13.00
18459	Juozas Bernotaitis 57 kp. 2 sk. paš. už 18 d.	18.00
18460	Stanislovas Lekavičius 59 kp. 2 sk. paš. už 6 d.	6.00
18461	Jonas Peleckis 116 kp. 2 sk. paš. už 26 d.	26.00
18462	Barbora Širvienė 178 kp. 2 sk. paš. už 54 d.	54.00
18463	Jonas Kubilius 191 kp. 2 sk. paš. už 14 d.	14.00
18464	Stasys Jezdauskas 215 kp. 2 sk. paš. už 12 d.	12.00
18465	Kostantas Laitis 298 kp. 4 sk. paš. už 16 d.	32.00
18466	J. Kazlauskas 11 kp. 1 sk. pom. už Oną Kazlauskienę atitraukta 1 mėn. duoklės	149.54
18467	Jieva Janušauskienė 25 kp. 5 sk. pomir. už a. a. Joną Janušauską	1000.00
18468	Marcelė Savukynienė 28 kp. 1 sk. pom. už a. a. Miką Savukyną. atitraukta 2 mėn. duoklės	149.12
18469	Jonas Vaišnora 31 kp. 3 sk. pom. už a. a. Juozą Lankaitį ir 33 d ligos	533.00
18470	Juozas Dailida 57 kp. 3 sk. pom. už a. a. Oną Dailidienę	500.00
18471	Ant. Česnavičius 61 kp. 5 sk. pom. už a. a. M. Česnavičienę	1000.00
18472	Juzė Zaikauskienė 78 kp. 4 sk. pom. už a. a. Praną Zaikauską	750.00
18473	Morta Zilinauskienė 83 kp. 1 sk. pom. už a. a. Mat. Zilinauską	150.00
18474	Juozas Oželis 194 kp. 2 sk. pom. už a. a. E. Oželienę ir atitraukta 2 mėn. duoklės	247.84
18475	Rožė Baluožentienė 207 kp. 1 sk. pom. už a. a. Juozą Balažentį ir atitraukta 1 mėn. duoklės	184.03
18476	Rožė Šalčiuvienė 233 kp. 3 s. pom. už Adomą Šalčių.	500.00
18477	Jonas Augaitis 13 kp. 1 sk. pom. už a. a. Agotą Augaitienę 3-čia dalis	50.00
18478	Ona Slavinskienė 13 kp. 1 sk. pom. už a. a. Agotą Augaitienę 3-čia dalis	50.00
18479	Salome Williams 13 kp. 1 sk. pom. už a. a. Agotą Augaitienę 3-čia dalis	50.00
18505	Kazimieras Šaparauskas 2 kp. 4 sk. paš. už 19 d.	38.00
18506	Martinas Jurkevičius 12 kp. 3 sk. paš. už 7 d.	10.50
18507	Antanas Blušius 12 kp. 3 sk. paš. už 6 d.	9.00
18508	Pranas Miliauskas 30 kp. 4 sk. paš. už 17 d.	34.00
18509	Stanislovas Bilinskas 41 kp. 3 sk. paš. už 7 d.	10.50
18510	Ona Bezgelienė 51 kp. 2 sk. paš. už 30 d.	30.00
18511	Antanas Kasiulinas 80 kp. 2 sk. paš. už 22 d.	22.00
18512	Mateušas Čarneckis 80 kp. 2 sk. paš. už 26 d.	26.00
18513	Agota Kurienė 81 kp. 2 sk. paš. už 13 d.	13.00
18514	Jonas Venskus 87 kp. 2 sk. paš. už 24 d.	24.00
18515	Jonas Kentra 92 kp. 3 sk. paš. už 20 d.	30.00
18516	Antanina Gailienė 105 kp. 3 sk. paš. už 18 d.	27.00
18517	Juozas Navickas 126 kp. 4 sk. paš. už 25 d.	50.00
18518	Juozas Kazlauskas 130 kp. 4 sk. paš. už 86 d.	172.00
18519	Juozas Janušaitis 146 kp. 4 sk. paš. už 43 d.	86.00
18520	Jurgis Zaremba 155 kp. 5 sk. paš. už 15 d.	45.00
18521	Anielė Edzulienė 270 kp. 4 sk. paš. už 22 d.	44.00
18522	Povilas Šiputis 276 kp. 5 sk. paš. už 80 d.	240.00

J. B. Šaliūnas, Sekr. ir Reikalų Vedėjas.

HARTFORD, CONN.

89 kp. nariams.

Nepamirškite, kad LRKSA. 89 kp. susirinkimai yra perkelti į Utarnyko vakarą.

Taigi susirinkimas bus Vas.-Febr. 1 d. 7:30 val. vakare. Būkite laiku!

Raport.

DONORA, PA.

88 kuopos susirinkimas bus sausio 30 d. (sekmadieny) tuoj po pamaldų, Šv. Juozapo parapijos salėj. Malonėkite visi ateit, ypač kurie užsilikę su mokestimis. Sykiu ir vaikų skyriaus bus susirinkimas.

P. Kostrickas, rašt.

IŠ KUOPŲ DARBUOTĖS

LRKSA. 1 PENNSYLVANIJOS APSKRIČIO SUVAŽIAVIMO PROTOKOLAS.

(Del apskr. raštininko ligos suvėluotas).

LRKSA. 1 Penn. apskrities suvažiavimas buvo spalių 31 d. 1926 m. Frackville, Pa.

Susirinkimą atidarė pirm. A. Leskauskas 2:10 po pietų. Maldą atkalbėjo Dv. Vadas kun. Karalius.

Rinkimas komisijos priėmimui mandatų ir jų užregistravimui. Išrinkti: P. Karvojus ir Sim. Saroka.

Užregistravus mandatus, pasirodė, kad atstovų pribuvo iš šių kuopų: 130 kp.: S. A. Radzevičius; 24 kp. V. Lukoševičius, M. Bagdonavičius, K. Lapinskas; 259 kp.: I. Ritelis, M. Janulevičius; 27 kp.: J. Venskus; 4 kp.: I. Jančiulis, J. Savukinas; 40 kp.: J. Maksimonis, S. Saroka; 51 kp.: T. Nagrockis, S. Sužiedėlis; 31 kp.: A. Leskauskas, J. Janavičia, V. Lapinskas, P. Kubertavičius; 126 kp.: J. Urbonas, J. Bacevičius, 74 kp.: P. Karvojus; 187 kp.: S. Savickas, A. Griška, F. Giedžiunas. Viso 11 kp. 23 delegatai ir Dv. Vadas kun. Karalius.

Perskaitytas protokolas ir priimtas vienbalsiai, kaip skaitytas.

Svarstoma iš nepabaigtų paduotų skundų nuo 259 kp. narių: K. Dylio ir A. Mizaro reikale neišmokamos pašalpos. Liekasi įnešta ir vienbalsiai balsuojama, kad išrinkt komisiją iš trijų narių, kurie ištirs šį reikalą. Į komisiją išrinkti: V. Lukoševičius, S. A. Radzevičius ir sekretorius 259 kp. M. Janulevičia. Vėliaus komisija raportuoja, kad sulig nurodymo kp. sekretoriaus M. Janulevičiaus, tie nariai turėtų būt užsimokėję, bet kur ir kieno klaida padaryta M. Janulevičia negali žinoti, nes tuom laiku nesekretoriavo. Šiuomi apskritis reikalauna, kad Centro Pildomasis Komitetas pirmam savo suvažiavime tas klaidas gerai ištirtų ir užbaigtų. Taipgi pareikalauta pasiųst papeikimo rezoliuciją sekr. J. B. Šaliūnui už nedavimą atsakymo apskričiui.

Kuopų raportai.

74 kp. buvo taip kaip ir mirus, bet persikėlus P. Karvojui į viršminėtą kuopą, pradėjo gerai gyvuoti. Deliai pašalpos projektų nebalsuota. Už pirmą projektą balsavo šios kp.: 130, 4, 187, 27, 51, 24; už trečią projektą 126; už antrą projektą 31. Nebalsavo nei už vieną projektą 259 ir 40.

Vinc. Lukoševičius kalba apie Susivienymo jaunuomenę, t. y. profesijonališką išauklėjimą Sus-mo narių. Dv. Vadas aiškina, kad tas yra daroma, bet vien tik su patarimais, nes finansiškai šiais laikais nėra da galima.

Dvasios vadas pranešia, kad randasi da tokių kuopų, kur nėra prisiuntę paliudymų velykinės išpažinties už 1926 m. ir ragina, kad tą padarytų greitai, kaip gali, nes nuo Sausio 1 d. 1927 m. tokios kuopos bus suspenduotos. Raginama visos kp. kreipti domės į Labdarybės fondą. Taipgi metiniam apskrities suvažiavime raportuot, kiek kp. arba nariai aukavo į tą fondą.

Pakeltas klausimas apie sulengimą kada nors apskrities išvažiavimo. Liekasi įnešta, kad tokis išvažiavimas nėra galimas be vasaros, tat palikti tolimesniam suvažiavimui. Balsuojama vienbalsiai.

Petras Karvojus nusiskundžia kad išėmęs persikėlimo paliudymus iš 40 kp., o pirm. 40 kp. J. Maksimonis nespaudėjo antspaudos. Peržiūrėjus konstitucijos reikalavimus, rasta, kad persikėlimo paliudymai išduoti legališkai, todel apskritis reikalauna, kad J. Maksimonis be jokio atidėliojimo antspaudą prispaustų. Iš tos priežasties kyla barnis tarpe 40 kp. narių: J. Maksimonio, S Sarokos ir P. Karvojaus. Kadangi viršminėti nariai daugiausiai daro kliučių apskrities suvažiavimuose, liekasi įnešta, kad šie nariai būtų suspenduoti t. y. negalėtų būti delegatais per du apskrities suvažiavimus. Balsuojama vienbalsiai.

Apskrities įnešimai del apsvarstymo Pildomojo Komiteto suvažiavimę.

1. Kad prirašinėjimo aplikacijose būtų pažymėta ir lėšų fondo mokestis, kaip ir kitų skyrių. Taipgi, kad būtų padaryta vieta del pasirašymo kuopos valdybos ant apsaugos puslapio.

2. Kad įstojimo siųst į Centrą nuo nario po 50c.

3. Kad Centras garsintų kas metas, kiek randasi narių apsaugos ir pašalpos skyriuose.

Neatsiradus kitokių įnešimų, skiriama vieta kitam suvažiavimui. Įnešta ir vienbalsiai balsuojama, kad kitas suvažiavimas būtų laikomas St. Clair, Pa. paskutinį nedėldienį sausio mėn. 1927 m. 2 val. po pietų.

Kasos stovis pas kasininką V. Lapinską randasi viso $48.31.

Silv. Sužiedelis, aps. rašt.

CHICAGO, ILL.

Iš 15 kp. susirinkimo.

Sausio 8 d., sekmadieny, 2 val. po pietų įvyko metinis L. R. K. S. A. 15 kp. susirinkimas.

Atidarius susirinkimą, paprastai būdavo skaitomas protokolas, bet šį karta jo nebuvo, nes paaiškėjo, kad nutarimų raštininkas J. Andrišiunas protokolų neturi. Kadangi minėtas raštin. tą dieną buvo sunkiai susirgęs ir neišgalėjo ateiti, tai jo vieton buvo išrinktas P. Gritėnas, kuris surašinėjo kuopos nutarimus, tik nežinia del kokios priežasties jis į šį susirinkimą neatėjo, ir nė protokolo nepridavė.

Toliau sėkė visa eilė raportų, kaip tai Labdarių Sąjungos buvusio Seimo, Susiv. Chicagos apskričio, K. Feder. ir kiti.

Valdybos raportai.

Vienas iš svarbesniųjų raportų buvo fin. raštininko V. Petrausko — visų metų atskaita. Kiek mūsų kuopa per metus išmokėjo ir koks stovis dabar yra. Narių duoklių sumokėta į Centrą $1,585.03. Kuopos iždan del padengimo lėšų įplaukė $45.00. Ligonių kuopoje būta 7. Pašalpos išmokėta del 5 ligonių sumoje $273.00. Kitiem dviem bus išmokėta vėliaus. Naujų narių gauta 2, išbrauktų 11, mirusių 1. Pilnai užsimokėjusių 105. Vaikų skyriuj 8. Viso mūsų kuopa turi 113 narių.

Išrinkta valdyba.

Šiems metams valdybą sudaro sekanti: J. Aukštaitis — pirm., M. Margevičia — vice pirm., V. Petrauskas — fin. rašt., K. Kudirka — prot. rašt., J. Nausėda — iždin., J. Garuckas — maršalka, P. Juška — koresp.

Tolesnis veikimas.

Nutarta vasaros metu, kuomet didžiausias karštis, per 3 mėnesius susirinkimus laikyti šeštadieniais, vietoj sekmadienio, būtent, vieną dieną ankščiau. Pradedant birželio mėn. ir baigiant rugsėjo mėn. Nutarta padidinti nariams metinė mokestis del kuopos reikalų. Vietoje 25c. bus mokama 50c. į metus. Kadangi mūsų kuopa per šiuos du praeitu metu turėjo sumokėti į Centrą apie $40.00 iš savo iždo del atitaisymo pridarytų klaidų buvusio mūsų kuopos senojo raštininko K. Kr—lio, kuris laike savo raštininkavimo pridirbo žalos. Būdavo nuo narių mokesčius priima ir vietoje pasiųsti juos į Centrą, dėjo sau į kišenių. Štai ir vėl šiame susirinkime 2 nariai atsišaukė į kuopą, kad jų Flu mokestis yra sumokėtos sumoje $10.00 prie minėto raštininko ir jo paties ranka pasirašyta į jų mokesčių knygutę. Reiškia kad ir tie pinigai liko per jį nušmugeliuoti, už ką dabar kuopa turės atsakyti.

Taipgi pakartotas pereitų metų nutarimas suorganizuoti mūsų kolonijoj jaunamečių kuopą iš vietinės parapijos vaikučių, kurių yra labai daug, su pagelba seserų vienuolių bei mokytojų. Komisija jau yra išrinkta iš V. Petrausko, A. Manstavičienės. Sesutės vienuolės tam pritarė ir pasižadėjo pagelbeti, tik dabar komisija turės išgauti leidimą nuo klebono, gerb. praloto kun. M. L. Krušos, ir darbas tuojau bus pradėtas.

Tikimės, kad mūsų kuopa su šių metų nauja valdyba ne tik pradėtus darbus sekmingai užbaigs, bet ir toliaus su visu smarkumu darbuosis del savo brangios organizacijos labo.

Pranas

CLEVELAND, OHIO.

Iš 8 kp. susirinkimo

LRKSA. 8 kp. laikė metinį susirinkimą sausio 2 d. 1927 m. Šiame susirinkime atsilankė nariai skaitlingai ir einančius kuopos reikalus gana nuodugniai svarstė.

Pabaigus senus pereitų metų reikalus senoji valdyba užima savo vietas ir pradeda naują darbą. Senoji valdyba užleisdama vietą naujai, pareiškė, kad ir nebūdama valdyboje, bet su pasišventimu dirbs, kaip ir dirbo labui ir gerovei mūsų brangios organizacijos. Taipgi ir naujai išrinkta valdyba meldė visus kuopos narius, kiek kas gali, darbuotis ir padėti jiems eiti jų pareigas, ir tik kartu veikiant bus galima atlikti didelį darbą.

Naujai valdybai užėmus vietas, kuopos nariai pasveikino aplodismentais.

Kadangi kuopos valdybą ir šiais metais sudaro nariai, kurie, yra jau daug pasidarbavę mūsų draugijose ir tautos reikaluose, tad neklysiu pasakęs, kad jų pažadai nenueis niekais.

Taipgi šiame susirinkime buvo skaitytas laiškas iš mūsų organizacijos nario (191 kp. Dayton, Ohio) B. Petroko, kuris esąs ligonis ir reikalauna pašalpos del užlaikymo savo šeimynos, nes jau ilgas laikas, kaip jį liga prispaudus kankina. Apkalbėjus reikalą ir patyrus, kad tas žmogus yra tikrai blogame padėjime, nutarė padaryti liuosą kolektą. Aukų tam nelaimingam mūsų broliui sumetė $11.00. Nors ir nedidelė auka, bet porai dienų maisto jam ir jo šeimynai suteiks.

Tas parodo, kaip yra svarbu priklausyti prie tokios garbingos organizacijos, kurios nariai rūpinasi savo brolių likimu. Todel mes kviečiame visus tapti mūsų organizacijos nariais ir mūsų broliais, ir veikti kartu, kad atėjus viršminėtam momentui galėtume gauti ne keliais doleriais, bet šimtais paramą.

Garliaviškis.

HOMESTEAD, PA.

38 kp. laikytame susirinkime sausio 9 d., 1927 m. išrinkta valdyba iš šių asmenų: A. Bardžiliauskas — pirm., J. J. Grebliūnas — vice pirm., B. A. Matukonis — rašt. ir iždin., L. Onaitis — rašt. pagelb., J. Kajokas ir J. Bandaravičius — iždo glob., J. J. Tumasonis ir M. Švetkauskienė — ligonių lankytojai.

Nutarta mėnesinius susirinkimus laikyti kas antrą sekmadienį kiekvieno mėnesio, o mokesčių mokėjimo susirinkimai bus kas trys mėnesiai trečią sekmadienį tuojaus po pamaldų, t. y. 12:30 po pietų.

38 kuopos valdyba.

B. A. Matukonis, rašt.

HARRISON, N. J.

Metinis susirinkima

165 kp. metinis susirinkimas buvo sausio 13 d. 1927 m. bažnytinėj salėj. Susirinkima atidarė malda pirm. J. Baurusaitis.

Pirmiausia ėjo skaitymas protokolo. Pasirodė, kad kuris laikas nėra nė protokolo, nė nutarimų raštininko. Ėjo rinkimas raštininko, nors tam susirinkimui. Užsitęse pusvalandis laiko, nė vienas nenori užimti tą darbą. Labai nemalonu žiūreti, kaip šioj kolonijoj vyresni žmonės nenori visai darbuotis grynai katalikiškoje dirvoje. Bet nevisi tokie yra. Yra gana ir darbščių žmonių, bet jų nedaug, ir jie didelių darbų užtai negali nuveikti.

Dabar pas mus nerengia nei pramogų, nei pasilinksmimimų. Žiemą ir vasarą pas mus tyla ir ramybė.

Toliau perskaitytas laiškelis iš Daytono, Ohio nuo sergančio nario prašančio pašalpos. Sumesta aukų apie $5.00. Nutarta palaukti toliau ir surinkus daugiau sekretorius išsiųs.

Toliau sėkė rinkimas naujos valdybos. Pradėjo statyt kandidatus, tai kiekvienas neapsiima. Priežastys labai menkos. Kokią valandą laiko besiderant nei vienas neapsiima ir gana. Tada antriems metams nutarimų raštininku pasiliko V. T. Mekionis, 165 Davis Ave., Kearny, N. J. Be to į valdybą ėeina K. Nakrošis ir J. Baurušaitis pasižymėję vietos darbuotojai.

Senas rašytojas.

ROCKFORD, ILL.

Susirinkimai.

137 kp. gruodžio 12 d. 1926 m., laikė priešmetinį susirinkimą.

Nutarta rengti maskaradinį balių ir šokį. Išrinkta komisija: P. Geležis, K. Užubalienė ir J. D. Blozis. Tas vakaras yra rengiamas sausio (January) 29 d., 1927 m. lietuvių salėj, Island Ave., Rockford, Ill. Prasidės 7 val. vakare. Bus duodamos dovanos tiems, kas prašmatniausia bus apsirėdęs. Gaus dovaną $5.00 pinigais. Viso bus 30 dovanų. Tai visi turi progos gaut dovaną. Orkestra bus puiki. Įžanga vyrams 50c., moterims 25 centai.

Sausio 9 d. 1927 m. buvo kp. metinis susirinkimas. Dauguma balsų nutarta, kad kiekvienas narys ir narė turės užsimokėti 50c. už tikietą, eis ar neis į vakarą. Vakaro pelnas eis kuopos naudai. Visi nariai gerai žino, kad jau per du metu kuopa neturėjo baliaus. Tai iš ko ir kaip kuopa gali padengt savo išlaidas. Turim visokių pavargėlių ir visokių atsišaukimų remti gerus darbus, bet mūsų kp. iždas tuščias. Taigi draugai ir draugės, dirbkim visi iš vieno, nes kur vienybė ten galybė. Tame vakare bus iššaukti vardai ir pavardės tų darbuotojų ir tų biznierių, kurie darbu ir aukomis prisidėjo prie vakaro pasisekimo.

Varde 137 kp. tarių nuoširdų ačiū tiems asmenims, kurie renką dovanas ir patys aukauja, kaip tai K. Užubalienei, Z. K. Černienei, M. Bagdonienei ir kitiems.

J. D. Blozis, rašt.

CLEVELAND, OHIO.

Nauja Valdyba išrinkta.

Jaunuolių 297 kp. laikė metinį susirinkimą sausio 10. 1927, kuriame buvo išduota raportai ir laikoma valdybos rinkimai del 1927 metų. Nauja valdyba susideda iš sekančių: J. Dičmonas — pirm., P. Comer — vice pirm., Adelė Lutz — užr. rašt., J. Botirius — fin. rašt., ir S. Maksimavičiutė — iždin. J. Dičmonas ir A. Lutz buvo išrinkti antrą kartą užimti savo vietas valdyboj.

Kuopa rengia pirmą jubilieju.

Norėdami paminėti su iškilme vieno meto gyvavimą jaunamečių kuopa rengia "Stunt Night" del vasario 27 d., 1927, pobažnytinėj salėj. "Stunt Night" bus linksmas vakaras, kuriame daug kasnelių bus statoma su amerikonišku gyvumu, bet lietuviškoj kalboj.

"Stunt Night" rengimo komitetas susideda iš sekančių: J. Statuta, M. Skripps, A. Valiukiutė, A. Stepulioniutė, S. Halaburda ir V. Jankauskas. Tikimės Jubiliejaus komitetas savo uždavinį atliks kuo geriausia.

Du naujų narių prirašyta: ačiū. P. Česnulis, ir dainininkė P-lė Ona Valiukiutė. Abu įžymūs darbuotojai.

Basketball Ratelis Laimėjo.

Pereitą savaitę Jaunuolių basketball ratelis supliekė U. S. Naval Reserves tymą sunkiose rungtynėse 14—6. Iki tam laikui "laivininkai" nebuvo pralošę nei vienų rungtynių. Lietuvių laimėjimas buvo tikras "surprise".

Dar koks mėnesis laiko ir bus steigiama "baseball" ratelis! Sporto mylėtojai, dabar proga prisirašyti prie jaunuolių kuopos, jeigu norite tapti nariais to "baseball" tymo.

Žiburys.

DETROIT, MICH.

Susirinkimas.

171 kp. metinis susirinkimas įvyko sausio 9d.

Išdavus raportus senoji valdyba pakvietė naująją užimti savo vietas. Naujas pirmininkas S. Paurazas keliais jautriais žodžiais pasveikino narius ragindamas visus prie darbo organizacijos gerovei. Finansų raštininkas K. Petrokas, kurs išrinktas antru kart, taip pat pratarė kelis žodžius ir ragino prie darbo. Protokolų raštininkas P. Merkevičius ir iždo. B. Jokubaitis pasižadėjo dirbt ir kalbino visus kitus prie rimto darbo.

Visi džiaugiasi, kad šiemet turės gerą valdybą. Tiek visokių nesusipratimų, nepasitenkinimų buta senovėj, kad jau pradėjo kai kurie bėgt iš kuopos. Tad užėmus raštininko vietą K. Petrokui visi tie nesusipratimai per pereitus metus išnyko. Jokių klaidų neįvyko, visi patenkinti. Už tad vėl išrinko antriems metams į sekretoriauti. Dievas te padeda ir toliau dirbt visuomenės labui!

Vakaras.

Kad pakėlus narių ūpą ir pritraukt naujų narių, nutarta surengti vakarą su vaidinimu. Yra vilties, kad pasekmės to vakaro bus geros, nes į rengimo komisiją įėjo geriausi vaidilos, kaip tai: St. Paurazas, dabartinis pirmininkas, jo žmona E. Paurazienė ir J. Valiukas.

Baigiant susirinkimą nutarta pareikalaut iš Centro apyskaitos ir atitaisyt klaidas padarytas buvusio sekretoriaus, nes jau du metu kaip darbas pradėtas, o neužbaigtas.

K. K—s.

NANTICOKE, PA.

234 kp. laikė susirinkimą sausio 2 d., 1927 m. Tai buvo metinis susirinkimas ir buvo įnešta rinkti valdybą, bet visi draugai stojo, kad liktų ta pati. Tuo būdu pirmininku liko Laurinas Krutulis, Jonas Aiza pagelbininkas, K. Kvederauskas — fin. ir prot. rašt. J. Andrukaitis ir S. Venslavičius — kasos globėjai.

234 kp. savo susirinkimus laikys pirmą sekmadienį kiekvieno mėnesio 1:30 val. po pietų Laurino Krutulio salėje.

K. Kvederavičius, sekr.

WILKES BARRE, PA.

17 kp. susirinkimai.

Minėtos kuopos susirinkimai bus laikomi 3 sekmadienį kiekvieno mėnesio tuojaus po pamaldų parapijos salėje.

Vaičkaus Dramos Teatras Wilkes Barre.

Š. m. sausio 30 ir 31 dd. 17 kp. rengia Vaičkaus Dramos Teatrui vakarus. Įvyks šv. Trejybės lietuvių bažnytinėje salėje, kampas Meade ir South Str. Pradžia 7:45 val. vakaro. Vietos lietuviai atilankę į šituos vakarus tikrai nepasigailės.

A. J. Serbenta, rašt.

MINDEN, W. VA.

251 kp. valdyba 1927 m.: Pr. Žemaitienė — pirm ir prot. rašt. A. Grigalavičius — kasin., V. Orenderis — fin. rašt.

251 kp. susirinkimai bus pirmą sekmadienį kiekvieno mėnesio 10 val. ryte Ant. Tarozos namuose.

V. Orenderis, fin. rašt.

Phone Kingston 3086

Albertas J. Valibus, M. D.
Gydytojas, Chirurgas ir etc
533 MAIN STREET,
EDwardsville, Pa.
Valandos:
9 A. M. 1—3 P. M.
6—8 P. M.

D-ras Vincas L. Brookus,
Lietuvis Dentistas
8 SO. MAIN STREET,
(Antros lubos Rumas Nr. 19)
Wilkes Barre, Pa.
Telefonas W. B. — 7799

DIDELĖ SĄSKAITA
Muzikalų Instrumentų

Daila Music Co., visuomet užlaiko savo krautuvė del išpardavimo. Vėliausiai pagerrintų Pianų, Player Pianų, Gramafonų, rekordų, volelių ir tt.

Prieinamoms kainoms visiem.

Daila Music Co.
376 East Market Street,
Wilkes Barre, Pa.
Telefonas 7411—R

Del Daila Music Co., pirmsėdžio J. Stulgaičio pasirašo
J. M. Dumčius.

IŠ IR Į
LIETUVĄ
Via Bremen
Didžiausiu ir greičiausiu
Vokiečių laivu
COLUMBUS
Arba kitu šios Linijos laivu
TIK 8 DIENAS PER VANDENĮ
Puikus 3-čiasis Cabin — tiktai miegamieji kambariai.
NORTH GERMAN LLOYD
32 BROADWAY, NEW YORK,
arba pas lokalį agentą.

BALTIKO-AMERIKOS LINIJA
LIETUVON per **KLAIPĖDA**
TAI LOGIŠKAS KELIAS
Sekanti Išplaukimai:
Lituania — — 8 d. Vasario
Estonia — — 1 d. Kovo
Lituania — — 26 d. Kovo
Žiniom Krepkitės į vietos Agentus ar į Bendrovę:
B. A. L.
10 Bridge St., New York.

Tel. Empire 7365.
DR. F. MATULAITIS
322 Holbrook Ave.,
DETROIT, MICH.
Adynos:
12—2 P. M. 6—8 P. M.

ITALIŠKI ARMONIKAI
Mes išdirbame ir importuojame visokių rūšių geriausios rankų darbo Itališkas Armonikas, kurie yra geriausi pasaulyje. Garantuojami dešimčiai metų. Musų kainos yra žemesnės už kitų išdirbėjų kainas. Pirkėjams dykai suteikiamos pamokos groti armoniku. Pareikalavus pasiunčiame iliustruotą katalogą.
ZUATTA SERENELLI & CO.,
1014 Blue Island Ave., Dept. 81.
Chicago, Ill.

ARTI SUKVAILĖJIMO DEL UŽPAKALIO SKAUSMŲ.
Johnson's Red Cross Kidney plaster'iai teikia greitą, tikrą pagelbą
Greita pagelba yra patikrinta nuo pat pradėjimo vartot Johnson's Red Cross Kidney Plaster dėdant prie skaudamos vietos.
Šildantis, malonus šis gelbstantis vaistas pašalins aštrius ir atšipusius skaudėjimus, sutvirtins ir grąžins atgal muskulų tvirtumą ir visi trukumai magišku budu bus pašalinti.
Greitai pagelbai — neužmiršk vartot Johnson's Red Cross Kidney Plaster su raudona flanele užpakalyje. Visi vaistininkas juos parduoda.

KORESPONDENCIJOS

IŠ LIETUVIŲ GYVENIMO AMERIKOJE.

LIETUVIS DAKTARAS RYDZAUSKAS
Šiuomi pranešu savo pacientams, kad mano daktariškas ofisas yra įrengtas pagal vėliausios Europiškos mados, turintis savyje naujausiai išrastus klinikos įrankius, kaip tai:
1. Artificiališka saulės šviesą, kurios spinduliai stebėtinai veikia ant nekurių odos ligų, taip lygiai išgydo prasidedančią džiovos ligą ir prądžioje odos vėžį. Taipgi turi daug reikšmės prie gydymo vidaus ligų ir žaizdų.
2. Elektros įrankiai ir mašinos, kurios yra pritaikintos del gydymo nervų, reumatizmo ir moterų ligų.
3. Skyrius del paslaptingų moterų ir vyrų ligų.
4. Laboratorija, kurioj yra bandomas kraujas, šlapumas ir tt.
DR. J. B. RYDZAUSKAS, GYDYTOJAS IR CHIRURGAS
12900 Jos. Campau Avenue., N. Detroit, Michigan.
VALANDOS: 10—12 dieną ir 2—8 vakare. TEL.: Arlington 2683.

FREELAND, PA.

Sausio 16, senoje slavų bažnyčioje, vietinės lietuvių parapijos jaunimas su koru priešakyje iškėlė labai įdomų programą. Koras pats net keliolika gražių dainelių sudainuoja. Ne vien dainuoja daineles, bet ir sunkokų Novello veikalą "Adeste Fideles" taip pat. Ne tik dainelės, bet ir operetė kuo puikiausiai išeina. Ypač operetė. Žiupsnis svetimų ir gerų muzikės žinovų už tad korui didelį kreditą sukiojo. Jie, mat, tyčia šio veikalo pasiklausyti buvo užėję. Dabar jau ne daleidimas, bet faktas, kad Freelande geriausis lietuvių koras atsiranda.

Vietiniams ir svetimi padėti atvyko. Ypač gerokas būrelis iš Hazletono atsilankė. Ne tik atsilankė, bet ir prie meno darbo prisidėjo. Gavučių Magdelė monologą "Tai ką norėjau pasakyti, vyreliai" kuo geriausiai pasako. Prie to da ir trejetą dainelių sudainuoja.

Kalbėtoją svečiai už gražią iškalbą ko ant rankų nenešioja.

Praskienė, Šmucerienė ir Andreičikienė kelias daineles sudainuoja. Ir šioms artistėms lietuvių dainos kai iš rago augo. Ir da kelias daineles sudainuoja ir pakalba vietiniai ir iš toliau atvykę. Ypač Pajaujų Alenutė, iš Plymoutho, labai gražiai pakalba apie jaunimo naudą lietuvių judėjime. Ragina prie Susivienymo rašyties.

Vakaras temsta prie skanaus užkandžio, žaislų, tautinių šokių, ramaus pašikalbėjimo. Laikrodžiui pliekiant pirmą kaip tik apie namus atsiminta.

Net ir vilniečiai, kurių čia gerokai esama, nors paliokų kalba, bet gerai apie "litvinus" jau išsireikšti pradeda.

Sausio 29 d. Town Auditorium, tas pat jaunimas įdomias gužynes iškelti jau pasiruošė. Pirmu kart Freelande, orkestra svetimų lietuvių šokius gros. Iki šiol tenkintasi vos su keliais suktinėliais, bet gi šiuo tarpu orkestra jau turės visą eilę lietuviškų šokių. Jaunimas tuo pasirūpino.

Rap.

PITTSBURGH, PA.

Didi padėka.

Kam rūpi tikėjimas, apšvieta ir tautystė, tas įrodo savo darbais. Jo Malonybė didžiai gerb. Pralotas Krušas yra mylėtojas apšvietos, todel jis dažniausiai ir darbuojasi tam tikslui.

Lapkričio 28 d., 1926 vadovaujant didž. gerb. Pralotui Šv. Jurgio parapijos klebonui, Chicago, Ill., ir pirma kuopa Šv. Pranciškaus Vienuolyno Rėmėjų surengė trukšmingą vajų šv. Pranciškaus Vienuolyno naudai. Pasekmės to vajaus buvo labai gražios: viso labo $780.87. Kas tą gali subytinti! Todel tai yra tikra tiesa: "Kur yra gera valia ir noras, ten ir geros pasekmės".

Dar negana to. Atsirado geraširdžių žmonelių, kurie paaukavo du bonus po $50.00, tai yra $100.00. Taipgi Bridgeporte randasi širdingų aukotojų, kurie nupirko gražius auksinės išvaizdos bažnytinius rūbus Šv. Mišių laikymui, kas kainavo $120.

Vajaus laike, rūpestingi nariai prakilnių Draugysčių Šv. Jurgio parapijos prisiuntė tiesiog į Vienuolyną savo gausias aukas vardu kun. J. V. Skripkaus del pagražinimo Vienuolyno.

Šv. Jurgio par. choras	$33.00
Apaštalystės Draugystė	25.50
Visų Šventų Draugystė	11.35
Šv. Onos draugystė sudėjo	30.75

Šv. Petronėlės Draugystė vasaros metu prisiuntė $116.30. Tai yra gausus nuopelnas uolių veikėjų tikėjimo labui. Šv. Pranciškaus Vienuolyno Rėmėjų pirma kuopa $170.35. Šv. Jurgio parapijonas p. Izidorius Pupauskas $100.00 paaukavo.

Negana, kad gerb. Pralotas pridėjo daug uolaus darbo, bet ir dar $20.00 aukavo del pagražinimo Vienuolyno Vajaus.

Sudėjus visa kartu, kas buvo aukauta šiais 1926 m. iš šv. Jurgio parapijos, Chicago, Ill. yra $1,287.02.

Todel didžiausią padėką išreiškė Seserys Jo Malonybei didž. gerb. Pralotui, Šv. Pranciškaus Rėmėjams, pirmai kuopai, garsiam chorui šv. Jurgio parapijos, ir jo vadui prof. Pociui, Šv. Petronelės Draugystei, Šv. Onos Draugystei, Apaštalystės Draugystei, Visų Šventų Draugystei ir visoms kitoms draugystėms, kurios rėmė savo darbais ir gausiomis aukomis šv. Pranciškaus Vienuolyną. Tokios pačios padėkos užsitarnauja ir visi Šv. Jurgio parapijonys ir aukotojai ir visi veikėjai tam tikslui. Sesutės tapgi negali pamiršti išreikšti didžios padėkos žodį savo bendradraugėms Šv. Kazimiero sesutėms, kurios prisidėjo prie vajaus pasekmių papildydamos gražų programą ir kitokiais būdais.

Už Tamstų visų geraširdystes Seserys pasiliks amžinai dėkingos ir niekuomet nepamirš Tamstų savo maldose, pasitikėdamos, kad ir ateityje jų vargai nepasiliks be Tamstų užuojautos.

Kun. J. V. Skripkus,
Kapelionas.

WESTVILLE, ILL.

Kaip jau yra žinoma, ši vieta per laikus yra gryniausiai lietuviška ,nes čia ne vien svarbesnės miesto įstaigos yra lietuvių rankose, bet ir pati miesto valdyba susideda daugiausia iš lietuvių; miesto majoras ir kiti aukšti valdininkai yra lietuviai.

Bet per paskutinius du metu Westville dar labiau atsižymėjo savo veikime, nes čia tapo sumanyta ir realizuota Meilės Šv. Jėzaus Širdies kongregacija. Tuo atžvilgiu šis miestelis įgijo istorinės svarbos mūsų išeivijos istorijoj, nes ši nauja kongregacija, nors ji jau yra perkelta į Pennsylvaniją, nėra abejonės, ateity taps viena mūsų išeivijos tvirtovių ir laikys Westvillę kaipo savo gimtinę vietą.

Nors pati Meilės Šv. Jėzaus Širdies kongregacija ir likos perkelta kitur, bet Westvilles parapija pasilieka po senovės globoje tosios kongregacijos tėvų. Tiesa, pats Tėvas Brigmanas, C. C. J. čia negyvena, jojo vietoj yra Tėvas V. Ažukas, C. C. J., bet vistiek Tėvas Brigmanas laikas nuo laiko atsilanko Westvillėn ir suteikia nemaža dvasinių jėgų savo buvusiems parapijonams, su kuriais taip puikiai sugyveno nuo pat savo pirmo čia apsigyvenimo. Ve, praeitose Kalėdose gerb. Tėvas Brigmanas čia praleido šventes ir pasakė kelis pamokslus, dalyvavo Vyčių ir kitų drįjų parengtuose baliuose, parapijos susirinkime ir tt. Visur jis čia suteikė tėviškų patarimų ir naujų jėgų tolesnei mūsų darbuotei. Westvilliečiai be abejo yra labai dėkingi savo dvasios vadui už jojo nenuilstantį darbavimąsi čionykščių lietuvių naudai ir didžiuojasi juomi kaipo pirmu vadu tosios brangios M. Š. J. Š. kongregacijos. Lai Dievas aukščiausias laimina tąją kongregaciją ir josios dabartinius vadus!..

Jaunimas.

Jaunimas čia lyg kiek buvo beapmiręs, klebonui esant užsiėmus svarbesniais reikalais, bet paskutiniu laiku atvykus čia vargonininkaut p. J. Bloziui, kuris taip sugabiai moka veikti jaunimo tarpe, Wesvillės jaunimas atnaujino savo veikimą. Naujų metų sulauktuvių balius liudyja, kad šios kolonijos jaunimas yra nevien gyvas, bet ir jėgų turi nemažai. Išsijudinus toms jėgoms nėra abejonės bus daug kas naudingo padaryta.

S. S.

CHESTER, PA.

Netyčia pateko į mano rankas plakatas — programas "teatro" Šv. Panelės Aušros Vartų par. choro, Chestery, Pa. sausio 16 d. 1927.

Manau sau: ką ten Chestery lietuviai gali nuveikti, kada jų ten viso labo nedaugiau gal kaip penki, ir tie patys susiskaldę į katalikus ir...

Žingeidumas pergalėjo. Važiuoju. Ką gi pamačiau? O gi tai, ko mūsų kolonijose, nors jų daug ir didelių man teko aplankyti, iki šiol dar nemačiau.

Žmonių kimšte prisikimšę — virš 400. Mergaičių operetė ir 2 dviliu: bernaičių ir merginų daro nepaprastą įspūdį savo daile.

Komedija "Cingu—Lingu" gal pirmą syk statoma — veikalas pamokinantis ir juokingas, išėjo kuopuikiausiai. Gaila, kad tokia graži operetė ir dryliai buvo pastatyti ne specialiame teatre, kur jų dailė būtų galėjus išsivystyti pilnoje savo platumoje.

Garbė Chesterio lietuviams, ypatingai reik pripažinti nuopelnus režisierei—vargonininkei p. M. Mitruliutei, kuri šalip savo gražaus balso ir vargonų specialybės pasirodo didelė dainininkė ir gabi mokintoja.

Valio Chesterio lietuviams! Valio išmintingam, šviesiam ir uoliam jų vadui gerb. kun. kleb. Emil. Paukštei! Valio gabiai, išlavintai ir darbščiai vargon. p. M. Mitruliutei!

Svečias.

ROCKFORD, ILL.

Labdaringos Sąjungos 22 kp. metiniame susirinkime buvo daug svarbių dalykų svarstyta. Delegatas į Labdarių Seimą išdavė raportą ir pranešė, kad labdariai ruošiasi statyt namą del pavargėlių ir našlaičių. Vienbalsiai nutarta remti Labdarių darbą. Prie kuopos prisirašė keturi nauji nariai. Dabar kuopa turi apie 70 narių.

Lietuviai katalikai labai gerai supranta Labdarybės darbą, tik mūsų vadai stengiasi griaut, o ne statyt.

Koresp.

DETROIT, MICH.

Vieša padėka.

Rūpestingu pasidarbavimu vietinio Šv. Pranciškaus Vienuolyno Rėmėjų skyriaus, gruodžio 26 d., 1926 m. lietuvių svetainėje buvo surengtas programas.

Kaip visuomet, taip ir šį kartą didžiai gerb. klebonas J. B. Čižauskas parodė savo palankumą vienuolynui. Jis ne tik vadovavo visame programo tvarkyme ir vedime, bet dalyvavo jo išpildyme su savo vedama ir mokoma orkestra. Dievas tą atlygina už tai žimteriopai.

Dėkuojame visam Rėmėjų sk. o labiausia jums, kurie nenuilstančiai darbavotės, kad minėtas vakaras pasisekty.

Laike aukų rinkliavos parodė savo duosnumą vienuolynui. Aukavo sekantieji: J. Perminas $10., po $5.: A. Rapolas, J. Adomaitis, M. Širvaitienė $2., po $1.: A. Žukauskas, Vaškevičius, S. Klapatauskas, J. Pažeraitis, Bukšaitienė, M. Bukšaitis, Šarkienė, Meškauskas, P. Karpšlys, R. Kundrotas, S. Mačiulis, A. Barkšis, J. Okas, M. Stankus, J. Dzenkauskas, J. Lunartas P. Daraškevičius, Perutienė, Šiurkulienė O. Piragienė C. Valutis, B. Valutis, A. Jacobs, S. Karpšlys, P. Petronis, V. Pocius, G. Veinauskienė, Radeckis, M. Petrienė, Gustaitis, N. N.

Nuoširdžiai ačių!

Viskas gražiai pasisekė ir vakaras davė $142.84 pelno.

Dėkingos,

Šv. Pranciškaus Seserys.

CHESTER, PA.

Vakaras.

Sausio 16 d. š. m. buvo surengtas labai gražus vaidinimas. Po vadovyste gerb. vargon. p-lės M. Mitruliutės statyta pirma dalis "Mėnulis Karalius" (vaikų operetė).

Antra dalis buvo "Šepečių Drylius". Vaidino vieni bernaičiai ir padarė daug saldaus juoko. Trečia dalis buvo "Rožių Drylius". Vaidino vienos merginos. Vienos buvo vyriškai pasirengusios, o kitos merginos kostiumais iš Jurgio Washingtono laikų. Ketvirta dalis buvo "Cingu Lingu" (trijų aktų komedija). Veikalėlis gražus ir pamokinantis.

P-lė J. Šefeldaitė pasakė monologą.

Publikos buvo pilna svetainė ir visi skirstėsi namo su maloniais įspudžiais.

Linkėtina gerb. p-lei M. Mitruliūtei geriausių pasekmių nenuilstančioj darbuotėj Dievo garbei ir tautos labui.

Menka dulkelė.

DETROIT, MICH.

Lietuvių svetainė šioj kolonijoj vis darosi labiau mėgiamu vietos lietuvių centru. Ir pačių šėrininkų santykiai bei ūpas eina geryn. 1927 m. valdybos sudarymui buvo išrinkti 9 direktoriai. Nominacija buvo vieša, balsavimas slaptas. Dauguma balsų išrinkti šie šėrininkai į direktorius: P. Sakalauskas, J. Rukšėnas, K. Steponauskas, A. Umrazas, J. Bartkus, R. Kundrotas, R. Pyragis, P. Molis ir P. Gustaitis.

Knygų peržiūrėtojai: P. Bajorinas, A. Umrazas ir P. Gustaitis.

Po šio susirinkimo nauji direktoriai su sena valdyba uoliai stojo į bendrą darbą. Iš naujų direktorių tuojau išrinko ir naują valdybą 1927 m.: J. Rukšėnas — pirm., K. Steponauskas — vice pirm., P. Molis — fin. rašt, J. Bartkus — nut. rašt., R. Kundrotas — iždin., A. Umrazas — maršalka; klūbo komisija: P. Sakalauskas, J. Bartkus R. Pyragis ir P. Gustaitis. Ši nauja bendrovės valdyba pareiškė tvirčiausią pasiryžimą darbuotis ir išgelbėti bendrovės reikalus iš visų painiavų.

Sekantis bendrovės šėrininkų mėnesinis susirinkimas ir nepaprastai svarbus susirinkimas įvyks sausio 30 d., 2 val. po pietų. Visi šėrininkai kviečiami atsilankyti.

Jūsų Draugas.

WATERBURY, CONN.

Vieša padėka.

Šiomis dienomis teko laimės aplankyti Waterburio lietuvių koloniją, kur teko dalyvauti ir išpildyti čia įvykusio koncerto programo dalį.

Suglaudus visus įspudžius, kokius išsivežiau, turiu pabrėžti, nei kiek nepadidindamas, kad Amerikos lietuvių išeivijos kultūroje pirmąją vietą užima Waterburiečiai lietuviai. Negaliu apsilenkti nepaminėjęs čia įžymiausio kultūros žiedo, būtent, parapijos mokyklos rūmų su puikiausia auditorija, bei įvairiais "amuzmentais", ką retai galima rasti turtingose svetimtaučių parapijose.

Prakilni bei malonė dvasia pas Waterburiečius lietuvius, jų veikėjus pilnai žydi. Už suteiktus man taip malonius įspudžius tariu visiems didelį Ačių!

Justas Kudirka.

Sausio 16, 1927. Pittston, Pa.

DETROIT, MICH.

Šv. Jurgio par.

Nors pas mus bedarbė, bet žmonių iš kitur atvažiuoja, kas padidina parapijos skaičių.

Buvo parapijos metinis susirinkimas. Tvarka buvo graži.

Iš protokolo paaiškėjo, kad pajamų turėta $31,258.53, išlaidų gi $28,894.58.

Į komitetą įėjo uolūs parapijos darbuotojai, daug ir senų pasiliko. Pereitą metą komitetas daug nuveikė. Tikimės, šiemet irgi neapsileis.

Komitetas ir parapijonys džiaugiasi ir visi iš vien darbuojasi matydami, jog klebonas visą širdį į parapiją yra įdėjęs ir rūpinasi visais parapijos reikalais ir viską gražioj tvarkoj veda.

Parapijonas.

CLEVELAND, OHIO.

Atsakymas V. J. Z.

Kokstai V. J. Z. "Tėvynės" Nr. 1 išreiškė nepasitenkinimą mano kalba gruodžio 26 d. Lietuvių svetainėje. Tiesa, aš nesu kalbėtojas, bet rankų darbo žmogus ir iš darbo gyvenu.

Buvau Lietuvoje septynis mėnesius ir daug ką patyriau, tapgi daug patyriau ir apie socialistinės žydiškai lenkiškos valdžios pražūtingus Lietuvai darbus ir geriau žinau, negu bolševikų agentas Zabulionis gyvendamas ir virdamas laisvamanišką košę Clevelande.

Kad buvusioji Lietuvos valdžia buvo žulikų šalininkė, tai labai aišku iš to, kad davė laisvės visokiems tinginiams, valkatoms, komunistams ir kitokiems prasikaltėliams. Lietuvą pradėjo licituoti žydams, lenkams, bolševikams ir jeigu dar būt pavaldę bent kelis mėnesius, tai Lietuvą tikrai būt pavedę lenkams ar bolševikams. Netikusiai valdžiai valdant Lietuvoje priviso visokių Nepriklausomybės priešų, kurie rengėsi Lietuvą pasmaugti. Ar tokia valdžia buvo pakenčiama? Ne. Delto tikri Lietuvos sūnūs ją pašalino. Labai aišku, naujoji valdžia būtinai turi apsidirbti su vidujiniais priešais, o tik tada bus ramus piliečių gyvenimas. Man būnant Lietuvoje girdėjau net iš pačių liaudininkų, kurie buvusios valdžios politiką peikė.

Socialistinė valdžia patiko žulikams, tinginiams, visokiems prasikaltėliams, žydams, lenkams, bolševikams ir V. J. Z., kuris su laisvamaniškais reikalais, kaip katė su pūsle, po Clevelandą tasosi.

A. Žaliaduonis.

DETROIT, MICH.

"Garsas" Nr. 3 kokia tai Rožytė plačiai aprašė apie Magdaleną Bagdonienę. Be jokios logikos. Tai aš neisiu į kritikas del to, kad nedalyvauju tarpe lietuvių (neveikiu) ir nereikalauju jokios malonės. Tiek aš patarčiau Rožytei lankyti vakarines mokyklas, kaip yra atdaros, kur aš lankiau ir būtų mačiusi, ką aš galiu, o dabar aš nesigarsinsiu.

P. S. Netoli Rožytės namų buvo vakarinė mokykla atdara Nė vienos lietuvės nebuvo ir Rožytės ten nebuvo. Patarčiau Rožytei užimti mano vietą, tamsta moki viską daryti: rašyti, skaityti, ir anglų kalbą vartoji gerai. Moterų darbus darytiti: siuvimo, lempų maliavojimo ir darymo ir kitus darbus siuvamus. Jeigu tą mano vietą gali užimti, tai aš tamstai duosiu $100.00.

Mrs. Meggie Bagdonas.

TAMAQUA, PA.

Moterų vakaras.

LRK. Mot. Sąjungos kuopa rengia iškilmingą vakarienę, kurį įvyks vasario 28 d., 1927 m. Pelnas eis naujos bažnyčios statymui.

Taip pat ši vakarienė rengiama paminėti vienų metų sukaktuves darbavimosi didžiai gerb. kun. K. Klevinsko, vietinės Šv. Petro ir Povilo parapijos klebono, kuris savo tvarkingu darbu užsitarnavo daug pagarbos

Taigi, kviečiame kaip vietinius taip ir iš artimų kaimelių svečius atsilankyti į šį vakarą. Nesigailėsite. Šio vakaro rengimo priešaky randasi sumaningas komitetas, taip pat ir įžanga nedidelė. Bus įvairus programas. Įžymūs kalbėtojai lietuviškai ir angliškai sakys kalbas. Bus koncertas. Po programo šokiai iki vėlumos.

Vakaras įvyks Odd Fellows Hall, W. Broad St.

J. P. Želionis.

PAJIEŠKOJIMAI

Jau keli metai, kai negaunu jokios žinios apie savo brolį Stasį Mikalonį gyvenusį, o gal ir tebegyvenantį Amerikoje New Britain, Conn. Kilęs iš Beviršių kaimo, Lazdijų (buv. Krasnavo) valsč., Seinų apskr. Jeigu jūsų laikraštyje apie jį kas atsilieptų — būčiau labai dėkingas. Tariu jums aukštos pagarbos pareiškimą.

K. Mikalonis,
Radziškiai, Punsko valsč., Kalvarijos pašto, Lithuania.

1. Jurėnas Vitoldas, į Ameriką atvykęs prieš 16 m. ir gyvenęs Rochester, N. Y., karo metu kažin kur dingęs ir dabar giminės apie jį neturi jokių žinių.

2. Jokubčiunas Motiejus. Pranas ir Antanas iš Kauno Žemųjų Šančių, prieš karą gyvenę New Yorke ar jo apylinkėje, dabar apie juos giminės nieko nežino.

3. Povilaitis Juozas, 1920 m. gyvenęs Bostone. Ieško jo giminės.

4. Taradavičius (Tymdas) S., prieš karą ir dar karo metu gyvenęs 93 Factory St., Ansonia, Conn.

5. Bliuvinskienė Marijona, prieš karą gyvenusi New Yorke. Brolis norėtų sužinoti apie ją pačią ar jos keturius vaikus. Vyras, Vincas Bluvinskas, būk esąs miręs.

6. Risevičius Jonas, Norvaiša Kazys, Broneckiai Povilas ir Vytautas visi iš Vandžiogalos parapijos, Kauno apskr., į Ameriką atvyko prieš karą, gyveno New Yorko apylinkėje.

Ieškomieji arba apie juos ką nors žinantieji prašoma atsiliepti adresu:

Lithuanian Consulate General,
15 Park Row, New York, N. Y.

E. Peleškaitė,
Konsulato Sekretorius.

Skausmus ir gėlimus natilido
PAIN-EXPELLER
Vaistas užvęs. S. V. Pat. Offs.
DRAUGAS REIKALE

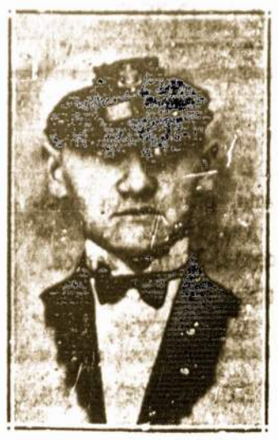

Kastantinas Rudminas Jurgėla, skautininkas, amerikietis Lietuvos kariuomenės 1919 m. ir Mažos Lietuvos sukilimo 1923 m. savanoris, kovose lengvai kontūzytas, buvęs lenkų nelaisvėje. Dabar Liet. Vyčių N. Y. ir N. J. Apskr. Pirmininkas, Naujorko Vyčių kuopos narys, katalikų jaunuomenės ir studentijos veikėjas, "Garso" bendradarbis. Lietuvos Jūrų Skautijos oficialis atstovas Amerikoje, apdovanotas Lietuvos ir kitų kraštų kariniais ir skautų medaliais.

NEWARK, N. J.

Pranešimas lietuvių visuomenei.

Kadangi Lietuvių tautos išgamos pradėjo skleisti neteisėtas žinias per savo purvinus laikraščius "Laisvę" ir kitus, būk Newark'e sausio 9 d. 1927 m. liko išnešta rezoliucija prieš Lietuvos dabartinę valdžią.

Amerikos Lietuvių R. K. Federacijos 8 sk. susirinkime sausio 18 d. 1927 m., kur buvo atstovaujama 2000 lietuvių, visi atstovai vienbalsiai pareiškė pasipiktinimą del tokių melų. Nes laikytam jų susme viršminėtoje dienoje nebuvo jokios tvarkos, nes buvo pora kalbėtojų ir abu kalbėjo vienoje temoje ir prikalbėjo visokių nesąmonių. Kadangi publika neteko kantrybės, pradėjo reikalauti balso, prakalbų vedėjas nenorėjo duoti, tada publikoje pasidarė trukšmas ir tada vienas iš kalbėtojų turėjo rankoje popieros lapą ir tik iš veido buvo galima matyti, kad skaito, bet girdėti nebuvo galima. Tada po poros minučių pareiškė, kad rezoliucija priimta.

Pareiškimas.

Lietuvos Valdžiai, dabartiniam vadui Prez. A. Smetonai ir narsiai Kariuomenei mes, A. L. R. K. Fed. 8 skyrius laikytame susirinkime sausio 18 d., 1927 m. išreiškėm giliausią simpatiją prižadėdami remti moraliai ir materijaliai dabartinę Lietuvos valdžią.

Valdyba:
A. Pečiura, pirmin.
V. Akelaitis, raštin.

CHICAGO, ILL.

163 kp. laikė mėnesinį susirinkimą sekmadieny sausio 9. Narių susirinko pusėtinai, dalykus svarstė rimtai ir visi maloniai sutiko pasidarbuoti del organizacijos labo. Taipgi buvo renkama valdyba 1927 m. Valdybon įėjo šie asmenys: P. Gailius — pirm., J. K. Butkus — raštin., Visi džiaugiasi susilaukę tokio gabaus veikėjo, kaip J. K. Butkus. Tikimės gerų pasekmių.

Kuopos narys.

MOUNDSVILLE, W. VA.

249 kp. valdyba išrinkta 1927 m.: Jurgis Tumšis — pirm., K. Kručinauskas — iždin. P. J. Ališauskas — raštin.

P. J. Ališauskas, rašt.

Kuomet Kudikiai Verkia Pabandykite

BAMBINO

...ra...is vaistas nuo vidurių užkietėjimo.

WORCESTER, MASS.

Sausio 8 d. ex 41 kp. atskiri (pavienioi) nariai Šv. Kazimiero parapijos bažnytinėj svetainėj turėjo susirinkimą. Turiu pasakyti, kad reikėjo stebėtis tokiu gražiu šeimyniškų pasikalbėjimu. Be to atlikta mielaširdingas darbas, kokio ir nesitikėta.

Pirmininkui paaiškinus apie mūsų narį Dom. Milių, kad jisai neturi iš ko užsimokėti mokesčius iš priežasties jo sunkios ligos (ištiktas paralyžiaus), tai visi nariai sutiko sudėti aukų ir apmokėti už visą metą jo duokles. Didžiausia garbė tenka mūsų nariui gerb. Jonui Stasaičiui, nes jisai jau iškalno buvo pasirengęs aukoti ir antra narė Ona Navickienė padarė gražią pradžią ir pavyzdį. Vardai aukavusių: J. Stasaitis $3., O. Navickienė $2., Po $1.: M. Bakiutė, L. Kvaraciejus, J. Vaičiulionis, J. Piličiauskienė, A. Kuzmickas, K. Senkus, K. Rutkauskas, V. Barisas, F. Jagminas; Po 50c.: I. Zinkevičius, J. Slavinskas, A. Struckus, M. Laužionis, S. Melkunas, A. Grabauskienė, P. Juknienė, M. Lučinskaitė, J. Kirmilas 60c., po 25c: A. Baranauskienė, V. Krištolaitis, C. Trunza, A. Mačiuliukė, A. Kulvinskienė, F. Saurusaitienė, F. Ruseckas; smulkiom $1.85. viso $22.20.

D. Milius be to gavo iš Centro Labdarybės Fondo $15 dol. čekį.

Toliaus mūsų nariai susitikę kits kitą, o labiausia ex kuopos valdybos buv. narius, klausia, kada gausim čarterį. Būtų malonu, kad Centras praneštų per organą kad ir menkiausius žygius kas link čarterio.

Vakaras.

Sausio 9 d., 1927 m. ALRK Mot. Sąj. ir LRKSA. ex 41 kp. atskiri nariai bendrai surengė vakarą. Vaidinta drama "Rytų Pilis". Visi vaidilos roles atliko gražiai. Bet publikos atsilankė mažai, tiktai tie, kurie nuolatos remia savo organizacijų reikalus.

Worcesterio lietuviai katalikai yra aukščiau pakilę, negu kitos Naujos Anglijos kolonijos, nes čia yra dvi parapijos ir darbštūs kunigai čia klebonauja. Šv. Kazimiero parapijoj ger. kun. K. Vasys, Aušros Vartų parapijoj gerb. kun. J. Čaplikas.

Darbai Worcestery šiuo tarpu eina silpnai. Tad patartina tuo tarpu nevažiuoti darbo ieškoti iki pasikeis darbo sąlygos, nes nėra smagu žiūrėti, kaip pulkai bedarbių vaikščioja, ypač žiemos metu.

Žiema nuo Kalėdų pastovi. Sniego yra, rogėm kelias buvo geras.

Ir pas mus yra visokių partijų. Dabar eina didelis bruzdėjimas, daug diskusijų, kaip bus su Lietuva po permainų. Kaip kurios srovės jau rengė protestus prieš Lietuvos naują valdžią, bet dauguma, ypač katalikai tom permainom patenkinti ir pasiryžę naują Lietuvos valdžią remti visom pajėgom.

Dalyvis.

NEWTON FALLS, OHIO.

284 kp. metiniame susirinkime laikytam gruodžio 5 d. 1926 m. išrinkta kuopos valdyba į kurią įėjo tie patys nariai, būtent: S. Biliauskas — pirm., J. S. Jurgaitis — rašt., K. Butkus — iždin., V. Biliauskienė ir K. Zubavičienė ligonių lankytojai.

284 kp. nariai ir narės apdovanojo savo raštininką už dviejų metų pasidarbavimą dovana —fountain pen (plunksna). Linkime pasidarbuoti ir ateity 284 kp. gerovei. Raštininkas pareiškė, kad darbuosis sulig visų savo išgalių.

Kp. Valdyba.

ALLIANCE, OHIO.

180 kp. metinis susirinkimas buvo sausio 9 d., 1927 m. Išrinkta nauja kuopos valdyba. Vienbalsiai išrinkta šie nariai: J. Kavaliauskas — pirm., A. Žilinskas — raštin., J. Degutis — rašt. pagelb., V. Jarmulavičius — iždin., P. Jukka ir O. Ruseikienė — ligonių lankytojai.

Kuopos susirinkimai bus laikomi kas antrą sekmadienį kiekvieno mėnesio pas A. Žilinską.

Kp. raštin.

TAYLORVILLE, ILL.

Sausio 2 d. buvo 272 kp. susirinkimas. Tai buvo metinis susirinkimas ir rinkta kuopos valdyba: D. Varnelis — pirm., V. Delnickas — sekr., A. Sitkis — 2 sekr., V. Barnickas — kasininkas.

Mūs kuopos susirinkimai būna 1 sekmadienį kiekvieno mėnesio, 2 val. po pietų paprastoj vietoj.

V. Delnickas, rašt.

PITTSTON, PA.

Gruodžio 12 d., 1926 m. įvyko 7 kp. metinis susirinkimas. Iš rinkta kuopos valdyba 1927 m.: J. Bukaveckas — pirm., V. Petkevičius — vice pirm., K. Varnagiris — nut. rašt., J. F. Pocevičius — fin. rašt., J. Joneika — iždin.

7 kp. 1926 m. finansinė apyskaita: apsaugos $3,810.83; pašalpos $1,248.75; Lėšų Fondo $483.50, vaikų skyriaus $251.35, smulkmenų $76.40, kuopos lėšų fondo $177.70. viso $6,007.53. Centrui pasiųsta $5,829.83. kuopai lieka $177.70. Suaugusių narių 304, vaikų skyriaus 121.

7 kp. susirinkimai bus laikomi kas mėnuo sekmadieny po dešimtai dienai. Tuo būdu 1927 m. susirinkimai įvyks: vasario 13, kovo 13, balandžio 17, gegužės 15, birželio 12, liepos 17, rugpiučio 14, rugsėjo 11, spalių 16, lapkričio 13, gruodžio 11.

J. F. Pocevičius, fin. rašt.

BALTIMORE, MD.

LRKSA. 13 kp. š. m. barasi del pirmininko. Štai kame dalykas. Sausio 16 d. buvo susirinkimas ir dauguma narių manydami, kad bus rinkimas naujos valdybos, kaip kas metai, bet apsiriko. J. Grebliauskas, buvusis pirmininkas, pareiškė kad išrinkta ir pasilikusi senoji valdyba. Didžiuma narių klausė, kas ir kada išrinko, jeigu nieks nežino, bet J. Grebliauskas, susidaręs "kabinetą" iš kelių moterėlių, atėmė visiems balsą.

Raportą skaitė neva knygų peržiūrėjimo narė, bet kuopos iždininkas Juozas Budelis nieko nežino ir jo knygos nieks nereikalavo peržiūrėt. Kasos globėjas M. Paškauskas ir nebuvo kviestas ir apie tai nežino.

Kuopos nariai, kad ir užsimokėję, yra spenduojami, kuopos iždas baigia tuštėti. Vasarą išėmė $30., dabar reikia išimti $40., o moterėlės raportuoja, kad kasoj yra $100.00. Buvo, bet jau nebus. Centro valdyba turėtų kreipt domės ir negal skaitytis su tokiu pirmininku, nes ir kp. didžiuma narių nesiskaito.

J. Čeplinskas.

CHICAGO HEIGHTS, ILL.

202 kp. metinis susirinkimas buvo sausio 16 d., 1927 m. Apsvarčius kuopos reikalus išrinkta kuopos valdyba 1927 m. A. Lapinskas — pirm., P. Arčišauskas — pagelb., A. Sležas — iždin., A. Leliuga ir E. Samienė — iždo glob., D. J. Bendorius — fin. rašt.

Vėliau buvo skaitytas laiškas ligonio B. Petroko, nario 191 kp. Dayton, Ohio., kuriame prašo finansinės paramos. Aukavo sekantieji: M. Mankienė $1.00, A. A. Sležas $1. po 50c.: M. Paulikienė., U. Sobutienė, Z. Stasiulienė, L. Lukošienė, D. J. Bendorius, Z. Janavičius; po 25c.: J. Lileikienė, I. Godelis, A. Lapinskas, A. Žarankienė, J. Druktenis, D. Bružienė, P. Daukšas, J. Mikalauskas, A. Veselienė. Viso surinkta $7.25, kurie bus pasiųsti 191 kp. rašt. A. S. Vaitkui, Dayton, Ohio.

202 kp. susirinkimai bus laikomi kas trečią sekmadienį kiekvieno mėnesio 1 val. po pietų Šv. Kazimiero Mokyklos kambary.

D. J. Bendorius, rašt.

CLEVELAND, OHIO.

Pranešimas

"Garso" Nr. 3, ant pirmo puslapio yra paskelbta maršrutas Justo Kudirkos ir Kamilės Jozevskaitės. Turiu pranešti, kad vasario 13 d., L. R. K. S. A. 8 kp. Clevelande, Ohio, turi pasikvietus Vaičkaus teatrališką grupę, kuri išpildys programą. Viskas jau padaryta. Salė pasamdyta, skelbimai išdalyta ir patariu, kad aplenkti ta 13 vasario mūsų miestą. Tu pasirenka kitą dieną.

M. A. Kuseckas.

KINGSTON, PA.

Kasyklose darbai sumažėjo, bet su laiku vėl pasitaisys.

Parapijos reikalai puikiai stovi, lietuviai turi gražią mūrinę bažnyčią ir gerą klebona kun. Inčiūrą. Taip pat turi puiku chorą, kurio vedėju yra p. Šaučiunas.

Naujas parapijonas.

ŠV. KAZIMIERO SESERŲ VIENUOLIJAI PAŽAISLYJE LIETUVOJE, AUKOJO:

Shenandoah, Pa.:

Šv. Jėzaus Š. Draugija $100.

Po $5.: Danylienė Marc, ir Bartkevičius Leona.

Minersville, Pa.:

Lapinskai K. ir A. L. Bona su kup. $55. ir pinigais $12.00, viso tad $67.50.

Kun. J. Karalius $50.00.

A. ir O. Visockai $23., Pr. ir A. Aukštakalniai $22.00, J. Smaidžiunas $10., Lisauckas J. $10., M. M. $10., Atkevičius K. $10., Lukšys Ad. $5.

Po $5. Mikutavičius J., Paulauskas A., Vasiliauskas K., Parulis V., Gratkauskas P., Barauskas A., Kizevičius T., Mizera A., Norušienė A., Grabauskas J.,

Po $2. Čižiauskaitė A., Varnagirienė M., Sitkuvienė O., Tucinienė J., Samuolis O., Žukauskas J., Bagdonavičius M., Tanenis A., Kalpokevičienė M.,

Po $1.: Tamulevicienė L., Pijus J., Bazila, Venclauskienė M. Parulis, Baliunienė V., Degutienė O., Bernatonienė M., Burinskienė M., Akromienė M. Dambrauskas, Barkevičienė M., Matulaitienė M., Sartauskas J., Martusevičius J., Balnanosis O., Sutkevičius P., Kulbickas M., Kazinavičius K., Sabastinas A., Tananienė O., Žilinskienė O., Tamanauskas B., Lazeravičius A., Milošienė S., Stankevičienė M., Gelčienė O., Balytienė O., Žukauskienė M., Žilinskienė M., Degutienė O., Pijuvienė B., Palušauskienė K., Kuzinavičienė M., Noruša J., Mekšraitis V., Kaukas K., Zenkevičius A., Tarkalauskas J., Juodvaršis A., Samuolis P., Miluašauskas A., Mačionis A., Šakočius J., Zymanta A., Penkiunas J., Lapinskas J., Ferenca A., Mickus J., Balsienė O., Krasnickiutė A., Degutis J., Degutis V., Balnanosis S., Pijanauskas K., Dabrišius, M., Batutis E., Daunorienė M., Krauzienė A., Lušaitienė M., Gibavičienė O., Bružienė A., Mickunienė M., Bernatonienė, Sakalauskienė P. Supranavičienė O., Daunorienė J., Lazeravičienė K., Tamulevičienė A., Pūkienė A.

Šmulkesnių aukų $64.20 viso $410.70.

Visiems aukotojams nuoširdžiai dėkoju.

Kun. V. Dargis.

129 So. Jardin Str., Shenandoah, Pa.

Julius Jurgėla, amerikietis Lietuvos kariuomenės ir Maž. Lietuvos sukilimo savanoris, Vilniuje buvęs lenkų suimtas, Lietuvos Jūrų Skautų įkūrėjas, Apdovanotas kariniais ir skautų medaliais. Naujorko vyčių kuopos narys. Columbia University studentas medikas, katalikų jaunuomenės ir studentijos veikėjas, "Garso" bendradarbis, gyvena Elizabeth, N. J.

PASAULIS IR GYVENIMAS.

Klaidos.

Per klaidas siekti teisybės — išmintingųjų darbas: ramiai mer deti klaidose — kvailių darbas.

Ruckert.

Del naujos tiesos nieks taip nepavojinga, kaip senėjusi klaida.

Goethe.

Klysti gali kiekvienas, paslėpt prie savo klaidų — tiktai beprotis.

Cicero.

Kas pirmą sagutę netikusiai susegė, tas visą drabužį netvarkoj užvilko.

Goethe.

Žmonėm su aukštais pasižymėjimais nelengvai atleidžiamos net menkiausios klaidos.

Marie v. Ebner-Eschenbach.

Prisipažinęs savo klaidoje įrodė, kad stojo išmintingesniu.

Pope.

Ir klaida buna naudinga, kol mes jauni, jei tik mes jos nevelkame iki senatvės.

Goethe.

Tiginystė.

Miegojimas iki vidudienio panašus žvakės žibėjimui šviesioje dienoje.

Th. G. v. Hippel.

Tinginystė yra pertekliaus duktė ir motina ubagystės.

Decourcelle.

Dvasiai, atsidavusiai tinginystei, kūnas nepaklusnus.

Kabus.

"Judėk, žmogau!" tarė Viešpats — "naudokis duotomis tau jėgomis ir Aš padėsiu tau".

Meidani.

Dienos del tinginio nėra geresnės už nemigos naktis.

F. Ch. Wiszer.

Dvasioj daugiau tinginystės, negu kūne.

La Rochefoucauld.

Kad tinginys rastų išsigelbėjimą, sekmadieny jis privalo būt krikčioniu, pirmadieny graiku, antradieny persu, trečiadieny asyriečiu, ketvirtadieny aigiptiečiu, penktadieny turku, šeštadieny žydu.

Saphir's Lexicon.

Žaislai.

Jeigu visos metų dienos būtų šventadieniais, žaislai mums atsibostų, kaip darbas.

Shakespeare.

Kortų žaislo draugas yra savo ramybės priešu.

Pfeffel.

Azartiškas žaislas — tai vagystė be rizikos pakliūt į teismą.

Oxenstiern.

(Bus daugiau)

ODOS VĖŽYS.

Vėžys yra panašus į gaisrą. Jis prasideda vienoje sveiko kuno vietoje ir jai leisi platintis, jis išaugs į didelį gaisrą, kurio nebus galima net ir geriausiomis priemonėmis užgesintį.

Kuomet vėžys yra pašalintas, žmogus netur tikėti, kad jis vėl sugryš. Yra vietinė liga, ir pradžioje neužpuola visą kuną.

Vėžys povaliai auga ir sunaikina audinius toje kuno dalyje kurioje randasi. Mikroskopiškos vėžio dalelės gali būti kraujo ir lymfatiškos cirkuliacijos išnešiotos į tolimas kuno dalis. Ten gali apsistoti ir vėl pradėti augti iš naujo. Tokia vėžio tendencija yra baisiai pavojinga. Odos vėžys taip nedaro, bet vistiek, kuomet toks pavojus egzistuoja, reikia kuo greičiausia vėžį panaikinti.

Odos vėžys yra tuoj patėmytinas. Odos vėžys paprastai užpuola kuno atidengtas dalis kaip tai lūpas, nosį ar burną. Gal atsirasti nuo išdegimų nuo pypkės cibuko, nuolatinio trynimo nuo išgedusio danties. Lūpos burnos ir liežuvio vėžys labai greitai išsiplėtoja ir todel reikalauja kuo greičiausio gydymo. Liežuvio vėžys ar tik nebus greičiausias. Akies vėžys irgi yra baisiai pavojingas. Vėžys kitų veido dalių beveik visuomet pasilieka ant vietos ir nesiplatina.

Odos vėžys dažnai prasideda paprastu guzeliu arba skaudulėliu. Dauguma karpų ir apgamų yra mažos reikšmės, bet tos karpos, kurios auga ir maino savo pavydalą arba yra skaudamos, turi visuomet būti žiūrimos su nepasitikėjimu. Visa tai pašalinus dažnai gali apsisaugoti nuo vėžio. Nuolatinė iritacija, skaudulai: ar guzai ant kokios tik kuno dalies, jei pasirodo, turi buti saugojami. Jeigu tik jie auga, arba, jei prakiura, reikia tuojau kreiptis į gerą gydytoją. Tinkamai gydyti tuos taip vadinamus vėžio pranokėjus ir net anksti patėmytą odos vėžį.

Iodas, sidabras, nitratas ir deginantieji vaistai neišnaikins vėžį, greičiau jerzins.

BURNOS VĖŽYS.

Lūpos vėžys turi būti nužiūrimas, kuomet žaizda ar spuogas ant tos kuno dalies negyja ir neprapuola. Vėžys ant lūpos dažnai pradžioje išrodo kaip paprastas slogų spuogas, tik, žinoma, jis neprapuola taip kaip slogų spuogas, kuris trumpu laiku pranyksta.

Vėžys ant liežuvėlio dažnai apsireiškia iš nuolatinio trynimo negerai pritaikintų arba susproginėjusių dirbtinių dantų, aštrių šukių, išpuvusiųjų dantų ir tt. Rūkymas, kaipo chemiškos iritacijos rūšis, kai kada yra priežastimi chroniško liežuvio uždegimo ir pasidarymo mažų plyšių ar spuogų. Kiekvienas liežuvio skaudulys, kuris nepaeina iš sifilio ir kuris negyja, kuomet gydomas, turi būti skaitomas už nelabąją peraugą, kuri jis, tikrai ištyrus, nepasirodys kitokiu esantis. Liežuvio vėžys greitai auga, del to, jo operacijos esti sunkios ir pavojingos, ir tiktai jei laiku patėmytas, ir tuojau gydomas, yra užtektinai vilties, kad jis daugiau neatsikartos. Sidabro nitrato arba kito kokio deginančio akmens nereikia vartoti, gydant įvairius skaudulius ant liežuvio, nes pasitaikius jei tas skaudulys būtų nepažintas vėžys, toks gydymo būdas tik apsunkins visą dalyką.

F. L. I. S.

MARŠRUTAS.

Žinomi lietuvių dainininkai — Kamilė Jozevskaitė ir Justas Kudirka su koncertais vyksta į šias kolonijas:

Sausio 30, Rochester, N. Y.
Vasario 5, Detroit, Mich.
Vasario 6, Detroit, Mich.
Vasario 13, Cleveland, Ohio.

Iš Clevelando vyksta į Chicagą, kur "Birutė" rengsianti visą cilę koncertų.

Avalinės krautuvėj.

— Štai, panelyt, puikūs batukai kaip tik Tamstai. Tikra ožkos oda, gailiu užtikrinti.

— O kiek jiems moka?

— 75 litus.

— Dėkui, už 75 litus aš galiu bent tris ožkas nusipirkti.

Tai tau moterys!..

— Kokią vienintėlę paslaptį moterys gali nutylėti?

— Apie... apie... savo amžių.!

$1,000,000 užmokėjome kad sustabdyti Šalčius

Užmokėjom $1,000,000 už Hill's Cascara-Bromide-Quinine dėlto, kad tai geriausias išrastas būdas gydyt šalčį. Hill's sustabdo šaltį į 24 valandas. Jis sulaiko gripą į 3 dienas.

Veikia pilnai. Netik sustabdo šaltį, bet išmeta lauk jo nuodus. Palaiuosuoja vidurius — suvikrina visą kūną. Jis suteikia spėką atgaivint jūsų gyvenimą.

Šaltis dalykas rimtas. Kasmet iš šalčio priežasties miršta virš 150,000. Pradėkite ir jūs kartu su šalčiu. Neleiskite jam įsikibti. Sulaikykite jį su Hill's. Turėkite po ranka. Kuo greičiau jūs pradėsit, tuo greičiau šalčiui bus galas. Visos aptiekos parduoda Hill's.

Tikrai Gauk — Kaina 30c

HILL'S CASCARA QUININE

Raudona Dėžė — su paveikslu

p. LUDWIG BACHEAT

66 metų Jaunas.

"Aš esu 66 metų senumo, bet jaučiuosi, kaip vyras 35. Aš šitą galiu įrodyt, nes aš dirbu su žmonėmis, kurie manę pažino 30 metų ir jie stebisi, kaip aš galiu dirbti sulig mano amžiaus. Aš jiems pasakau, kad jie turi vartoti Bulgarų Herb (Kraujo) Arbatą kiekvieną vakarą prieš gulant. Niekuomet neturiu slogų, gerai valgau ir miegu gerai."

Bulgarų Herb (Kraujo) Arbata parduodama visose vaistinėse po 35c. 75c. ir $1.25 arba paštu. Adresuok: H. H. Von Schlick, 48 Marvel Building, Pittsburgh, Pa.

Puiki lietuviška kepykla, visi jrankiai yra įtaisyta kuopuikiausia. Daugiau informacijų prašau kreiptis pas

Tadą Antanaitį

612 Higgins Alley, Forest City, Pa. Box 732.

Tas silpnas, nuvargęs ir nusilpęs jausmas rytmečiais.

Pirmutinis ženklas nusilpnėjimo jausmas nuovargio, pajautimas silpnumo atsikėlus tuojau iš ryto ir jėgų ir praradimas energijos yra stoka energijos ir ambicijos. Žmonės tokiame stovyje paprastai turi trubelio su sekamomis ligomis: kenčia nuo prasto apetito, nevirškinimų vidurių, praradimas svarumo nusilpnėjimo inkstų ir kepenų puslės neveikimo, silpnų nervų, kartumo skilvyje arba žarnose, galvos skaudėjimo, svaigulio, koktumo, turi nemalonų kvapsnį burnoje, apsivėlusį liežuvį ir panašius nesmagumus.

Nuga-Tone yra puikios gyduolės suteikiančios sveikatą, stipruma ir energijos budavotojas, nes tukstančiai vyrų ir moterų žino tai, kurie vartoja jas. Šios gyduolės padaro turtingą raudoną kraują, sustiprina nervus ir raumenis, taipgi sustiprina ir atsveižina visus kuno organus labai atsakančiai. Nuga-Tone yra puikausios gyduolės žinomos kaipo pataisančios apetitą ir sutaiso kuną į pirmos klesas stovi. Vaistininkai pardavinėja jas ir jei neužganėdina, gražina pinigus. Bandykit butelį ir persitikrinkit. Neimkite imitacijų — tiktai nusipirkite tikras Nuga-Tone. Adv.

SENATVĖ LAIMI

Gaila, kad žmogus "silpnėja" kada "eina senyn". Žmogus gali buti vikrus ir sveikas 70 metų, jei viduriai ir inkstai tvarkoje. Kada kojos silpsta, sąnariai gelia, nugara diegia, raumatas dilgina, gerkite daug vandens ir bandykite Gold Medal Haarlem oil capsules (vienatiniai tikrieji). Per virš 200 metų tai garsus diuretiškas akstintojas nuo 1696. Trejopo didumo, po antspauda. Pilnai garantuotos kaip garsinama.

GOLD MEDAL HAARLEM OIL CAPSULES

Ieškokite vardo GOLD MEDAL ant dėžučių ir neimkite kitokių. Visose aptiekose. 35c., 75c., $1.25

DYKAI! BAROMETRAS IR REVOLVERIS DYKAI!

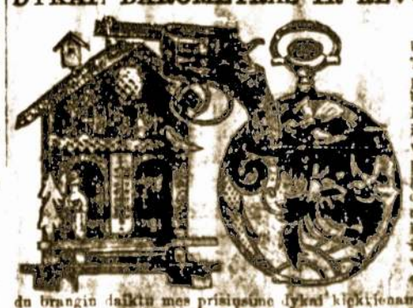

Importuotas barometras kuris parodo permainas oro. Tai yra labai graži ir gera padirbtas daiktas su tikru Fuhrenheit termometru. Prieš gražų orą lėlė-moteris išeina į tarpduri, prieš lietų vyras išeina į tarpduri, prieš permainą oro abudu išeina į tarpduri. Labai naudingas daiktas kiekvienam. Taipgi revolveris B. C. 32 kalibro, kuris yra padarytas gražiai ir stipriai, šauja su B. C. šoviniais. Turėdami jį galėsi apsaugot savo namus. Šituos du brangin daiktu mes prisiųsime dykai kiekvienam, kuris užsisakys pas mumis šemiau nurodytą laikrodėlį. Tai yra labai geras laikrodėlis, aikalivio judėjimo, gražiuose nikeliniuose lukštuose, laikas rodo tel ingai ir garantuotas ant dauguelio metų. Vertas mažiausia $5.00, bet nes per trumpą laiką norėdami parduot tik už $3.. Prisiųsk 35c. stampomis už persiuntimą, o $2.75 užmokėsi, kai ap laikysi tuos daiktus savo namuose. Garantuojam, kad buvite už nudėjinti arba pinigus sugrąžinsime. Rašykit šiandien.

PRACTICAL SALES COMPANY
1219 North Irving Ave., Desk 24, Chicago, Ill.

VIETINĖS ŽINIOS

NEPAPRASTAS KONCERTAS.

Vasario 20 d., Brooklyno lietuviams bus atmintina diena. Tą dieną bus apvaikščiojama **devynių metų** Lietuvos Nepriklausomybės sukaktuvių paminėjimas.

Kad pridavus didesnės reikšmės tai dienai, Didž. New Yorko Fed. apskritis rengia nepaprastą koncertą. Koncertas bus Apreiškimo Šv. Pan. parapijos salėje, No. 5th ir Havemeyer Strs. Brooklyne.

Koncerte yra pasižadėję dalyvauti daug Brooklyno pavienių meno žvaigždžių, butent: p-lė Žemaičiutė, p. Šiška, p. Mažeika ir kiti; taipgi dalyvaus Apreiškimo Šv. Pan. par. choras vadovaujamas p. Jankaus ir Karalienės Angelų par. choras vadovaujamas p. A. Vismino.

Apgailestaujama, kad viena iš Brooklyno garsiųjų dainininkių p. Kičienė del labai svarbios priežasties negalės dalyvauti koncerte.

Taigi visi tie, kurie norite išgirsti gražių mūsų senosios tėvynės Lietuvos dainų ir Ją Jos nepriklausomybės šventėje pagerbti, atsilankykite šin koncertan.

Apart dainų bus taipgi ir žymus kalbėtojas.

Kviesly s.

SUSIRINKIMAS.

Dirdž. New Yorko Fed. apskritis turės savo mėnesinį susirinkimą sausio 28 d., 7:30 val. vakare, "Garso" redakcijos kambary.

Visi kuopų ir draugijų atstovai malonėkite susirinkti kuo daugiausia, nes bus daug svarbių reikalų apkalbama. Taipgi bus aptartas sekantis rengiamas koncertas, kuris bus vasario 20 dieną, Apr. Šv. Pan. parap. salėje.

Sekret.

SUSIRINKIMAS.

LRKSA. 134 kp. Jaunamečių sk. mėnesinis susirinkimas bus sausio 27 d. paprastoje salėje.

Visi nariai esate kviečiami susirinkti, nes dauk yra svarbių dalykėlių aptarti. Taipgi, kuriems laikas mokėt, nepamirškite savo mokesčių užsimokėti, nes kitaip busite išbraukti.

S. Rauba

SUSPENDAVO SIUVĖJŲ DELEGATĄ.

Sausio 18 d. buvo sukviestas siuvėjų unijos nepaprastas susirinkimas, kuriam paaiškėjo, kad New Yorko A. C. W. of A. Joint Board Taryba suspendavo 54 Lietuvių sk. delegatą F. Kalpoką.

Kaip dalykas paaiškėjo, tai buvo taip. Jau nuo pirmiaus Kalpokas neturėjo geros akies ant Tiškevičiaus ir žadėjo šitą unijistą pasiųsti į "zoologijos parką."

Vėliaus bolševikai išleido anglų, žydų ir italų kalbomis proklamaciją prieš dabartinę N. Y. Joint Board valdybą ir šitą lapelį įdavęs Kalpokas Tiškevičiui, kas yra užginta unijos darbuotojui daryti. Tiškevičius šituomi lapeliu įskundė valdybai ir už tai Kalpoką suspendavo.

Šitam susirinkime Kalpokas užsigynė, kad jis to nedarė ir Tiškevičių išvadino melagium.

Bet dabar atsirado liudininkų, kurie asmeniškai liudija, kad jie matė, kaip tą lapelį Kalpokas Tiškevičiui įdavė.

Unijos susirinkimas išrinko iš 3 komisiją eiti į Aukščiausią Tarybą ir teisinti Kalpoką.

Bet sausio 22 d. laikytam sąjungos siuvėjų susirinkime paaiškėjo ir viešai prisipažino, kad Sitavičius matė įduodant Tiškevičiui lapelį. Nuo šito sąjungos susirinkimo vėl krypo mintis visų siuvėjų, kad Kalpokas neteisingai užsigynė.

Kaip šitas skandališkas įvykis išsispręs, tai dar nežinoma, bet kad jau visas "armotas" atsuko bolševikai nuo Lietuvos į minėtą Tiškevičių, tai aišku, nes jis dabar jiems pasirodė pavojingesnis, negu "fašistai".

Senis.

PAGERBIMO VAKARĖLIS.

Š. m. sausio 23 d., Karalienės Angelų par. salėje įvyko vakarėlis surengtas pp. Žarnauskams pagerbti jų 1 metų vedybinio gyvenimo sukaktuvėse.

Susirinko gausus būrelis giminių, draugų ir pažystamų. Prie gausios vakarienės patiekta ir gausus programas. Kalbėjo vietos klebonas kun. S. Remelka, Alyzas Žernauskas, p-lė Starkiūtė, P. Mičiulis, R. Tautkus, Kun. Vanagas, J. Danielius, kun. N. Pakalnis, M. Zujus, "Garso" redaktorius, J. Bacevičienė (Kraučiunaitė), ir šeimininkių vardu p. K. Dumblienė. Muzikalę dalį išpildė p-lė A. Kraučiunaitė — piano solo, K. Saurusaitis — dainos solo, K. Kraučiunas — dainos solo ir duetai su solistu K. Saurusaičiu. Mažytė Iz. Mičiuliutė visų domę patraukė klasiniu šokiu. P-lė U. Starkiutė irgi gražiai padeklamavo.

Vakaro programą vedė p. P. Montvila.

Šeimininkės, kurios surengė tokią skanią ir skalsią vakarienę, K. Dumblienė, Saurusaitienė, Klimašauskienė, p-lės Teiberiutės ir kitos.

Po vakarienės dar linksmai pasišokta, pažaista ir pasišnekučiuota.

Rap.

"MOTINA" SCENOJE

Toji 4 veiksmų Prano Bajoro parašyta drama iš Amerikos lietuvių gyvenimo bus statoma scenoje vasario 6 d., š. m. Transfiguration Hall, Hooper ir Marcy Aves.

Vaidina Operetės Dr-jos dramatiškas skyrius. Tarpakčiuose koncertinę dalį išpildys dainin. M. Strumskienė, M. Česnavičiutė, K. Saurusaitis, pianistės Kraučiunaitė ir Beržiečiutė.

Šis vakaras rengiamas pagerbimui K. B. Kraučiuno, 20 metų nenuilstančios darbuotės sukaktuvėse meno srityje. Bilietų kainos: $1.00, ir 75c. ir 50c.

Rap.

MOT. SĄJUNGOS N. Y. ir N. J. APSKRIČIO KUOPŲ METINIS SUSIRINKIMAS.

Įvyko sausio 23 d., Bayonne, N. J. 7 kuopas atstovavo 47 delegatės.

Susirinkimą atidarė vietos klebonas gerb. kun. Vaicekauskas.

Apsvarsčius apskričio reikalus, išrinkta nauja valdyba: p. Subatienė — pirm., Šertvytienė — vice pirm., Dragunaitienė — prot. rašt., Tvaskienė — iždin.

Po susirinkimo įvyko iškilminga puota, kurią surengė vietinė 43 kp.. Visos delegatės išsiskirstė su gražiausiais įspūdžiais ir dėkingos už gražų priėmimą ir vaišinimą.

Ten buvus.

PATAISYMAS.

Pereitos savaitės "Garso" Nr. 3, buvo pažymėta, kad p. A. Jakaitis pirko namą po Nr. 180 Hale Ave., o *turėjo būti 178* Hale Ave.; nes po Nr. 180 Hale Ave. nesenai namą yra pirkęs p. A. Tebereiza.

Rap.

PRANEŠIMAS.

LRKSA. 115 kp. nariams.

Kaip buvo nutarta rengti balius vasario 20 d., š. m. tai balius atidedamas. Priežastis atidėjimo: kadangi tą dieną rengia N. Y. K. Fed. apskritis milžinišką koncertą 9 metų Lietuvos nepriklausomybės sukaktuvių paminėjimui. Privalo ir kitos katalikiškos draugijos arba kuopos atsižvelgti į tą naudingą sumanymą ir tą dieną nieko nerengti, o dalyvauti, kas tik sveikas, K. Federacnjos rengiamame koncerte.

A. J. Domeika.

NEW YORK CITY.

Š. m. sausio mėn. 28 d. New Yorko Vyčių 12 kp. turės savo susirinkimą parapijos salėje, prie Broome St. Ši kuopa nesenai tapo perorganizuota ir todel būtų pageidaujama kad visi seniau prie šios L. Vyčiu kuopos priklausę nariai atsilankytų. Taipgi visi norintieji prisirašyti prie kuopos vaikinai ir merginos yra prašomi atsilankyti į šį susirinkimą, kursai prasidės lygiai 8 val. vakaro.

Rap.

MASPETH, N. Y.
Sporto vakarėlis.

Liet. Vyčių 110 kp. base ball tymas rengia puikų balių, kuris įvyks šeštadieny, vasario 5 dieną, National salėje, kampas Clinton ir Willow gatvių, Maspeth, N. Y. Pradžia 7:30 val. vakare.

Muzika gros gerai žinomi Radio Artista, Original Blue Diamond Six.

Nuoširdžiai visus kviečia.

Komitetas.

DIDELIS ATIDARYMAS

FRUKTŲ IR DARŽOVIŲ KRAUTUVĖS

Po numeriu
451 GRAND ST., BROOKLYN, N. Y.

UTARNINKE, VASARIO (FEB.) 1 d., 1927.

Kviečiame visos apylinkės lietuvius atsilankyti į mūsų krautuvę, kurioje bus galima nusipirkti visokių FRUKTŲ ir DARŽOVIŲ už prieinamą kainą.

Taipgi kiekvienai šeimynai pristatome į namus.

S. RAUBA & CO.
451 GRAND STR., BROOKLYN, N. Y.

WILLIAMSBURGO LIETUVIAI, TĖMYKITE!

Vasario 1 d., 1927 m., atidaro daržovių ir kitų valgomųjų daiktų krautuvę, gerai Brooklyno, lietuviams žinomas, ypač Susiv. nariams, 134 kp. veikėjas p. St. Rauba. Krautuvė randasi 451 GRAND ST., Brooklyne, priešais Republic teatrą.

Lietuviai, ypač Susivienymo nariai, turėtų savo tautietį visame kame nuoširdžiai paremti, nes tai bus gal pirmutinė tos rūšies Brooklyne krautuvė.

Taigi lietuviai pas lietuvius!

Susiv. narys.

BĄLIUS.

L. R. K. S. A. 134 kuopa rengia nepaprastą balių, kuris žada būti vasario 12 d., Apreiškimo par. salėje, No. 5th ir Havemeyer Strs., Brooklyne.

Balius žada būti labai nepaprastas, nes jame žada dalyvauti milžiniškas tos pačios kuopos Jaunamečių skyrius. Taigi visi kurie nori gražiai praleisti vakarą jaunimo tarpe, yra kviečiami atsilankyti. Ypač jaunimas yra prašomas nepraleisti tos geros progos.

Muzika bus pirmos klasės.

Koresp.

MASPETH, N. Y.
MITINGAS.

LRKSA. 108 kp. susirinkimas bus sausio 30 d., tuoj po sumos, Vyčių klūbo kambariuose 60-03 Clinton Ave., Maspeth, N. Y.

Visi nariai esate kviečiami dalyvauti šiame susirinkime.

Sekret.

NUOSTABIOS GYDUOLĖS FORMULA NIEKAD NERASYTA.

Paslaptis padarymui tikros Haarlem Oil paduodama iš kartos į kartą.

Šita gyduolė dabar žinoma visam pasaulyj kaipo gelbstantis agentas inkstų, pūslės, jaknų ir kitų viduriniu ligų nesmagumuose. Gyduolė išrasta Holandijoj.

Kiek yra žinoma formula šitos garsios gyduolės nėra rašyta. Sudarymas jos del komercinių tikslų buvo perduodamas žodžiu iš kartos į kartą.

Šita sistema padėjo išlaikyt paslaptį ir apsaugoti nuo pamėgdžiojimo. Buvo daug kartų mėginta ją pamėgdžioti, bet be pasekmių.

Nuo 1896 Haarlem Oil išlaikė aukšiausią vėliavą kaipo namų gyduolė Holandijoje. Tuo būdu virš 200 metų pavyko išlaikyt formulos paslaptį.

Mūsų šalyje šita garsi gyduolė yra žinoma kaipo "Gold Medal Haarlem Oil". Kaipo tokia ji išlaikė puikų gydymo rekordą.

NENUSIMINKIT

Jei jums skauda ar diegia, jei jaučiate nuovargį, galvą skauda, ar viduriai nevirškina, jei nemiegate ir skauda žlapumą leidžiant, gerkite daug vandens ir bandykite

GOLD MEDAL HAARLEM OIL CAPSULES

Garsus diuretiškas akstintojas. Tautinė gyduolė Olandijoj nuo 1696. Trejopo didumo, visose aptiekose. Garantuota.

Ieškokite vardo GOLD MEDAL ant kiekvienos dėžutės ir neimkite kitokių.

Nuo pleiskanų
Naudok
Ruffles

VĖŽYS.

Vėžio liga užmuša beveik 125,000 žmonių kasmet. Vėžys yra beveik išimtinai vidurinio ar senesnio amžiaus žmonių liga ir ja serga daugiaus miesto žmonių, negu kaimo. Laiku patėmytas vėžys yra išgydomas.

Dar neišrasta vaistų, vandenėtos medžiagos (serum), tepalų ar "antitoxin" vėžį išgydyti. Vėžys nėr limpama liga, ir nėr prigimtina, kad nors kai kuriose šeimynose daugiaus kaip vienas narys vėžiu serga.

Vėžys, kaip ir džiova, išgydomas, jei laiku patėmytas, ir anksti pradėtas gydyti. Bet nelaimei, jo pirmieji ženklai, paprastai, nebaisūs ir išrodo taip menki, jog pavojaus niekas ir nesitiki.

Pasiduoti periodiškui sveikatos ekzaminui yra geriausias planas sužinoti, ar vėžio liga tau negresia. Kuo ankščiaus diagnozas padarytas, tuo tikresnis yra gydymas.

Jeigu turi kokių nors odos iritacijų, skaudulių, kurie negyja, apgamų, kurios mainosi didumu ir spalva, arba pasirodo kraujo tekėjimas, tuoj kreipkis prie gydytojo. Gal būti vėžio liga.

JUOKAI.

Keistas žvėris.

Apsistojo savo vietoj greitasis bėgėjas, Kauno autobusas, tartum koks pavargęs žvėris dažnai ir sunkiai alsuodamas. Tuoj prie užpakaliniųjų jo durų subėgo būris žmonių ir kemšas vidun. Pribėgo dar vienas — sodietis — mato, jog pro čia nebtilps, pastebėjo, jog priešakyj yra dar vienos durys ir tos pačios praviros, o niekas pro jas nelenda, pamąstė: "Kvailiai! niekas nepastebėjo!.. Aš vienas įlysiu"... ir šmukšt, nubėgęs, vidun. Pro kur lendi? — suriko ant jo konduktorius: reik pro užpakalį ir stumia nabagą laukan. "Nepyk, ponuli! sako sodietis: — nežinojau, kad tas žvėris toks keistas; visur žemėje visiems žvėrims viskas įeina pro pirmgalį, o pro pasturgalį išeina lauk; gi čia beesą atbulai."

Rakštis.

Visi Amerikos lietuviai katalikai rašykitės prie L. R. K. S. Amerikoje!

L I E T U V I A I !

Visi, norį turėti namie tikros tiesos lietuvišką žodį, skaitykite Lietuvos šaulių nepartinį laikraštį

" T R I M I T A "

"Trimitas" eina kas savaitė 32 pusl. knygos formato, gausiai iliustruotas, spausdintas geram popieryje.

"Trimitas" deda daugybę žinių iš Lietuvos ir viso pasaulio, eilių, beletristiškų kurinių, įvairiausių kiekvienam naudingų populeriai moksliškų ir kitokių straipsnių, rašo apie Lietuvos svarbiuosius gyvenimo reikalus, valdžios darbus ir tt., visada stovėdamas musų tėvynės reikalų sargyboje.

Lietuvoje, Latvijoje, Estijoje ir Vokietijoje *"Trimitas"* kainuoja metams 24 lt., pusmečiui 12 lt., ir trims mėnesiams 6 litai.

Užsieny 30 litų metams.

Visi prenumeratoriai gaus dovanų knygomis. Smulkiau apie dovanas parašyta "Trimite".

Platintojai, surinkę 5 naujus prenumeratorius ir prisiuntę už juos pinigus, šeštąjį egzempliorių tokiam pat laikui gaus veltui.

Prisiuntus pašto ženklus ir adresą, vienas "Trimito" numeris siunčiamas susipažinimui veltui.

Adresas: "Trimito" administracija. Laisvės Alėja 26 Nr. Kaune.

Tel. Stagg 0783.

JUOZAS LEVANDAUCKAS
GRABORIUS

Patarnauju visiems be skirtumo, parsamdau automobilius kiekvienam reikale: vestuvėms, krikštynoms ir šiaip pasivažinėjimams. Kainos žemos.

Ateikite ir persitikrinkite
107 UNION AVE., BROOKLYN, N. Y.

GERB. KLEBONAMS.

Dabar kalėdojimo laikas. Kalėdojant dalinama įvairūs paveikslėliai, taigi aš pasiūlau labai gražių paveikslėlių "Kristus" iš Kauno Muziejaus (atviruko formato), senų laikų vaizdelis, kuris ir pirkčią ir albumą papuoš ir bus gera atmintina dovanėlė. Prisiuntus už 2c. pašto ženklelį vieną išsiųsiu pasižiūrėjimui.

J. K. Milius,
222 So. 9th St., Brooklyn, N. Y.

PARSIDUODA

renda (Lease) 25 kambarių namas su karčiama ir valgykla, New Yorko apgyventa vieta tarpe lietuvių per 15 metų. Labai tinkama vieta del Boarding House. Dabar geras pelnas yra daromas. Del platesnių žinių kreipkitės ypatiškai ar laišku pas

J. Jakubauskas,
222 So. 9th St., Brooklyn, New York.

FARMA PARDAVIMUI.

155 akrai žemės, namas ir kluonai. Geram stovyje. Mieste New Baltimorėj, 17 mylių nuo Albany. Pardavimo sąlygos prieinamos. Rašyk: Mrs. J. A. Morgan, 1165 Lincoln Pl., Brooklyn, N. Y.

IŠRENDAVOJIMUI

3 gražus pataisyti kambariai ant rendos po Nr 290 Delancey Str., New York City. Renda į mėnesį $15.00. Kreipkitės pas janitorių vietoj.

IŠRENDAVOJIMUI

Visas namas del rendos. Visi įtaisymai. Galima imti vieną aukštą iš 4 kambarių. Geistina, kad imtų lietuviai.

Anna Pajaujis,
700 Linwood St. Brooklyn, N. Y.

Telefonas Stagg 9105
Dr. A. PETRIKA
Lietuvis Dentistas
X Spindulių Diagnoza
221 South 4-th Street
BROOKLYN, N. Y.
Priešais "Bridge Plaza"
Valandos: 10—12 prieš pietus
2—8 po piet.
Ketvergais ir subatom tik 10 v.
Penktadieniais ir sekmadieniais tik sulyg sutarties.

Telefonas Pulaski 0228
Jacob Kaminsky
VIEŠAS NOTARAS
GENERALIS APDRAUDĖJAS
nuo
ugnies, gyvybės, nelaimės atsitikimuose, automobilių nelaimėse, apdraudžia langus, etc.
VIEŠAS GYNĖJAS
REAL ESTATE
Išieško ir uždaro titulus.
Vartoja Rusų Lenkų ir Vokiečių kalbas.
79 Graham Ave., arti Siegel St.
Brooklyn, N. Y.

A. RADZEVIČIUS
GRABORIUS (Undertaker)

416 Metropolitan Ave.,
Netoli Marcy Ave.
Brooklyn, N. Y.
Tel. Stagg 4409.

Office Phone Stagg 10264
ROBERT S. DUBOIS
Advokatas ir Teisių patarėjas.
HUBER BUILDING
Room 200
217 Havemeyer Street,
Boro of Brooklyn, N. Y. City

TEL. STAGG 9523 NOTARY PUBLIC
KAZIMIERAS KRUCHAS
FOTOGRAFAS
499 GRAND STR.
COR. UNION AVENUE BROOKLYN, N. Y.

Telephone: Newtown 4464.
A. VALANTIEJUS
IR
J. BARTASIUS.

GRABORIAI
4 Lexington Avenue,
Maspeth, L. I., N. Y.

Juoz. Garšva
GRABORIUS
TEL. 3520 GREENPOINT
Parsamdau automobilius ir karietas veselijoms, krikštynoms ir šiaip pasivažinėjimams
231 BEDFORD AVE.,
BROOKLYN, N. Y.
264 FRONT ST.
CENTRAL B'KLYN

Phone Juniper 7378.
M. Bieliauskas - Ballas & Co.
Laidotuvės Graborius
Parsamdau automobilius ir karietas veselijoms, krikštynoms ir šiaip pasivažinėjimams.
61-52 Grand Avenue,
Maspeth, L. I., N. Y.

TIKRAI STEBUKLINGAS IŠRADIMAS

Kolumbijos (Columbia)
Phonographai ir Rekordai

Taip aiškiai žodžius ištaria, kaip tik gyvas žmogus.

Gaunami pas:
JONĄ B. AMBROZAITĮ,
560 Grand Str.,
Brooklyn, N. Y.
Telefonas Stagg 9942.

Geriausias Pirkimas Jamaicoj

1 šeimynos 6 kambarių namai, su visais vėliausiais įtaisymais, ąžnolo grindys, tailos kukne ir maudynėse. Maudynės į sieną įbudavotos ir sausu štymu apšildoma, sewerai, gasai, elektrika, arti visoki privažiavimai ir prie šilelių stočių. 7 minutos iki Jamaicos didžiosios stoties, 10 minutų iki Jamaicos eleveiterio, 5 minutos Sutphin Blvd. Karsi į Long Island City.

Atsišaukite pas

BATVINIS BROS.
10739 —115th Street, Richmond Hill, L. I.
Tel. Cleveland 5654.