GARSAS

LIETUVIŲ ROMOS KATALIKŲ SUSIVIENYMO AMERIKOJE ORGANAS

222 So. 9th St., B'klyn, N. Y.) Entered as Second Class Matter May 31, 1917, at Post Office at B'klyn, N. Y. under Act of August 24, 191

No. 32 KAINA 5 CENTAI. KETVIRTADIENIS RUGPIŪČIO (Aug.) 11 d., 1927. Vol.-Metai XI

DIENOS KLAUSIMAI IR DAR ŠIS TAS

Šiame "Garso" Nr. dedame pranešimą apie Nikodemo Radžio-Radavičiaus patraukimą teisman Susivienymo ir "Garso" redaktoriaus.

Su Radžiu kova bus lengva, nes vien Newarke pavyko mums surinkt medžiagos, kurirodo jo tikrą charakterį. Mes manom, kad tokios medžiagos "slepiasi" ir kitose kolonijose, kur Radys-Radavičius yra ilgiau ar trumpiau pagyvenęs.

Prašome teikti tik grynus, patikrintus faktus, kuriuos mes vėliau galėsim iškelt viešumon ir iš visos medžiagos sudaryt "istoriją".

Kaune įsisteigė Taryba, kurios tikslas pastatyt Kaune Rymo Katalikų tikybos bažnyčią, kaipo Lietuvos nepriklausomybės atstatymo paminklą.

Taryba, į kurią įeina Arkivyskūpas J. Skvireckas ir kiti įžymūs dvasininkai, visuomenės darbuotojai, menininkai, jau pagamino įstatus, kurių prisilaikant bus žengiama prie to didelio tikslo. Taryba skyrių nesteigsianti, o veiksianti per Vykdomojo Komiteto užtvirtintus įgaliotinius.

Lietuvos nepriklausomybės paminėjimo paminklinės bažnyčios statymo sumanymas jau atsirado keli metai atgal. Dabar jis įgauna aiškesnes ir tikresnes formas. Paminklinė bažnyčia bus simbolis tautos dėkingumo Aukščiausiam už prikėlimą ir išlaikymą Lietuvos.

Amerikos viešoji mokykla nesistengia jaunuomenę pakelt doroje, bet nekartą ją puldo. Apie tai rašo ne vien katalikų, bet ir protestonų bei kitokia spauda. Šiuo tarpu turim po ranka naują argumentą, kas rodo liūdną padėtį.

Northampton, Mass. Smitho kolegijos istorijos ir socialogijos profesorius Hankins uždavęs mokiniams kvotinius klausimus, kuriuose tarp kitų statomi klausimai, ar nori gyvent su nešliubuota drauge (draugu) vietoj šliūbuotos žmonos (vyro). A. velini vedybas su vaikais, ar be vaikų? Toliau seka visa eilė seksualės prasmės klausimų. Vienu žodžiu, paleistuvystės klausimais su jaunuomene kalbama taip, kaip apie kasdienę duoną ar miegą.

Profesorius Hankins religijos žvilgsniu yra laisvamanis, ekonomijos žvilgsniu — radikalas. Apie tokį "auklėjimą" mokyklų vyriausybė buvo girdėjus, bet jo nedraudė.

Įdomu, kad valdžia ima nagan visokius "Karaliaus Dovydo Namų" steigėjus, "daktarus" Thompsonus, "mellės kulto" mokytojus, tuo tarpu demoralizuojanti mokykla lieka neliečiama ir nereformuojama.

Iš Visur.

SACCO IR VANZETTI NENOR PALIUOSUOT NUO MIRTIES.

Viso pasaulio radikalai sujudo.

New York. — Mass. valtybės gubernatoriui atsisakius dovanot mirties bausmę, o teismui iš naujo peržiūrėt bylą prieš Sacco-Vanzetti, kurie jau septyni metai atgal liko pasmerkti už nužudymą algų mokėtojo ir jo palydovo South Braintree, Mass.

Ne tik Amerikoje, bet ir visam pasauly liberalai kelia triukšmą, kad Sacco ir Vanzetti liktų paliuosuoti. Tuo reikalu rengiami protesto mitingai, demonstracijos, vartojamas teroras prieš atskirus asmenis, o ypač prieš tuos, kurie arčiau surišti su bylos reikalu.

CHICAGO, ILL. — Illinois valstybės politikai numato iš republikonų partijos vyriausiais oponentais prezidento nominacijoi Hoover'i, Dawes'a ir Lowden'a.

LONDONAS. — Britų Imperial Chemical Industries, Limited, tikisi gaut koncesiją išnaudot Mirusiųjų Jūrų mineralus, kurių vertė apkainuojama už $1,500,000,000,000.

WASHINGTONAS. — Prezidentui Coolidge padarius pareiškimą, kad jis 1928 metų prezidento rinkimuose savo kandidatūros nestatysiąs, tą pareiškimą plačiai svarsto ne tik Amerikos, bet ir užsienio spauda ir diplomatai.

MADOS DRABUŽIAI PLATINA DŽIOVĄ.

Milwaukee, Wis. — Dr. Hoye E. Dearholt Wisconsino Džiovos Draugijai išdavė raportą, kuriam pareiškė išvadą, kad madiški moterų drabužiai yra priežastimi džiovos plitimo.

Mergaitės tarp 15 ir 25 metų amžiaus stengiasi išlaikyt vaikišką figūrą, del to nešioja sveikatai netinkamus drabužius.

"Aš manau," sako daktaras Dearholt, "mes galime sumažint džiovą moterų tarpe įvedant drabužių reformą. Visų pirma moterys privalo liautis varžyt ir kankyt savo kūną, kad jį dirbtinai palaikyt jaunu."

INDUSAI IR GYVATĖS MEDŽIUOSE GELBĖJO GYVASTĮ NUO POTVYNIO NELAIMĖS.

Bombay. — Ištikus potvynio nelaimei Kathiawar pusalį, žmonės gelbėjosi sukopdami į medžius. Jų pėvatės. Pranešimai rodo, kad domis sekę ir piktosios gyvatės. Nelaimės metų gyvatės buvo ramios ir žmonių nepuolė.

Potvynio nelaimė daug didesnė, negu iš pradžių manyta. Du tūkstančiai namų liko nuplauta. Vien Kairoje 100,00 gyvulių žuvo. Nukentėję žmonės liko be maisto ir pastogės.

LONDONAS. — Čia gauta žinių, kad netoli Calcutos, Šamparan mieste, iškilusiose religiniose riaušėse 13 žmonių užmušta ir apie 80 sužeistų.

NIKODEMAS RADYS-RADAVIČIUS PATRAUKĖ TEISMAN.

Š. m. birželio 3 d. gavome iš adv. Alvin C. Cass "PASAUKIMĄ IR SKUNDĄ", kuriuo Nikodemas Radys-Radavičius traukia Susivienymą ir "Garso" redaktorių į teismą už raštą perspausdintą "Garso" Nr. 14, balandžio 7 d., 1927 m. iš "Rinkimų Žodžio" Nr. 2, 1926 m. balandžio 23 d. po antrašte "LAŠINIŲ ISTORIJA", kurioje išdėstoma Nikodemo Radžio-Radavičiaus nekražūs darbai.

Taigi už tą perspausdintą raštą N. Radys-Radavičius patraukė teisman ir reikalauja iš mūs atlyginimo.

Kadangi Radys-Radavičius buvo atvykęs į Ameriką rinkt pinigus ir sakyt politines prakalbas, kuriose kvietė prisidėt prie nušlavimo dabartinės Lietuvos Valdžios, tai laikėme už moralę pareigą mūsų laikrašty painformuot visuomenę, kas per asmuo tas partijos agentas. Juk ne vis vien, kas kalba į mūsų visuomenę ir kas kolektuoja pinigus.

Taigi jaučiamės atlikę gerą darbą, nes Amerikos lietuvių visuomenė jau ganėtinai yra nuteriota visokių bendrovių ir agentų. Prisiminkim tik Kasto Norkaus visai neseną istoriją. Šimtai ir tūkstančiai žmonių verkia ir dejuoja, kaipo apviltos ir nuskriaustos aukos.

Taigi stovėdami visuomenės sargyboje, turime teisės reikalaut iš jos paramos kovoje su visu blogu. Pirmiausia atsikreipiame į visus, kas tik žinote kokius NETEISĖTUS minėto asmens DARBUS LIETUVOJ ir čia Amerikoj, prašome mums suteikti patikrintus faktus, kad mes kuo aiškiausia galėtume išvilkti aikštėn. Jau nemažai reikalingos medžiagos mes turime.

Apie tolesnį bylos vystimąsi ir smulkmenas paskelbsime vėliau.

PRANEŠIMAS KUOPOMS
1927 - 1928 M. VAJAUS REIKALU.

Pildomasis Komitetas 1927 m. Rugpiūčio 3 d. įvykusiam pusmetiniam susirinkime, apsvarstęs Vajaus reikalą, nustatė sekantį Susivienymo Vajaus Planą:

I. BENDROS TAISYKLĖS.

1. Vajų veda ir tvarko Centro Valdyba padedant Vajaus Komisijai.

2. Vajus pradedamas 1927 m. Spalių mėn. 1 d., baigiamas 1928 m. Balandžio 30 d. Pratęsimo nebus.

3. Narių prirašymo darbą varo kuopų agitatoriai-organizatoriai; padeda apskričių valdybos ir Centras. Centras prisideda patarimais, nurodymais ir reikale siunčia kalbėtoją-agitatorių.

4. Vajaus metu įsirašantys į Susivienymą (pomirtinės ir pašalpos skyrių) įstojimo mokesčio nemoka. Visos kitos mokestys pasilieka, kaip nustatyta statutais.

5. Vajaus metu prirašomi nariai nuo 18 iki 50 metų į suaugusiųjų skyrių ir nuo 1 metų iki 17 metų į jaunamečių (vaikų) skyrių.

6. Kur tik apystovos leidžia, organizuojami jaunamečių (vaikų) skyriai.

7. Vajaus konteste už pilnametį narį duodama 10 balsų; už jaunametį — penki balsai.

8. a) Vajaus metu organizuojamos naujos kuopos. Naujų kuopų nariai vajaus metu priimami į Susiv. tom pačiom sąlygom, būtent, nemoka įstojimo mokesties, o visos kitos mokestys palieka sulig statutų.

b) Naujų kuopų organizatoriams yra skiriama specialis atlyginimas, sulig pasidarbavimo, kurį nustatys Susivienymo Valdyba.

9. Vajaus metu naujai susiorganizavusių kuopų nariai priskaitomi prie Vajaus konteto.

10. Vajaus rezultatai oficialiai skelbiami Susiv. organe "Garse" kaip galima dažniausia ir ne rečiau kaip mėnuo.

11. Organe skelbiamos konteste dalyvaujančios kuopos, kontesto darbuotojai.

12. Centras skiria kontesto dovanas.

II. DOVANOS.

1. Vajaus dovanos skristomos sulig proporcionalaus pasidarbavimo prirašyme naujų narių.

2. Pirma dovana bus $100.00, antra — $75.00, trečia — $60.00, ketvirta — $50.00, penkta — $40.00, šešta — $30.00, septinta — $20.00, aštunta — $15.00, devinta — $10.00, dešimta — $5.00.

3. Iš patyrimo žinoma, kad Vajaus metu daugiausia nuveikia atskiri nariai, del to ir vajaus kontesto dovanos skiriamos atskiriems darbuotojams.

4. Vajui pasibaigus išleidžiama specialis "Garso" Nr. sužymint, kiek kuri kuopa yra prirašius Vajaus metu narių. Ten pat surašoma ir dovanas laimėję agitatoriai-organizatoriai, talpinant jų atvaizdus — paveikslus. Medžiagą surenka Susiv. Valdyba.

5. Pirma Vajaus dovana ($100.00) bus išduota, jei bus prirašyta nemažiau 150 narių (1500) balsų). Tokio skaičiaus nei vienam organizatoriui neprirašius, pirma dovana atpuola.

III. PASTABA KUOPOMS.

1. Kad kuo daugiau darbuotojų įtraukti į darbą, Centro Valdyba prašo kuopų ir apskričių valdybų skirti dovanas savo organizatoriams.

CENTRO VALDYBA.

GENEROLAS LEONARD WOOD MIRĖ.

Washington, D. C. — Rugpiūčio 7 d. ryte Peter Bent Brigham ligoninėj Bostone mirė įžymus karys generolas L. Wood, generalis gubernatorius Pilipinų salų.

Laike Ispanijos-Amerikos karo gen. Wood, tuomet leitenantas, suorganizavo garsią savanorių "Rough Riders" kuopą. Del to jis liko palaidotas Arlingtono Tautiniuose Kapuose "Rough Riders" sekcijoj.

Generolas Wood buvo vienas populiariausių šios šalies karių ir jo mirtis kariškių tarpe sukėlė didelio susijaudinimo.

NEW YORK. — Per pirmą 1927 metų pusmetį, New Yorke automobiliai užmušė 514 žmonių. Daugiausia žuvo birželio mėnesy — 101.

POLICIJOS ĮDUOKLĖ NUKENTĖJUSIAI MOTINAI.

New York. — Policijos komisijonierius Warren pranešė, kad policistų draugija surinko $3,643.85 naudai Mrs. Alice Navjosly iš Alderson, Pa., motinai Jono Navjosly, 22 metų amžiaus, kuris liko užmuštas plėšikų padedant policistui Peter Pfeiffer juos suimti.

Tai įvyko š. m. gegužės 14 d.. Plėšikai liko pastebėti, kuomet jie laužėsi per langą krautuvėn prie Ninth Ave.

Komisijonieriaus Warren žodžiais, apie 85% policistų į minėtą fondą aukojo nemažiau po 25c.

WASHINGTONAS. — Amerikos konkurencija karo laivų statyme pavykusių Genevos derybų tina, kad dabar tarp didžiųjų valstybių prasidėsianti smarki konkurencija karo laivų statyme.

LIETUVOS K. V. CENTRO VYRIAUSIOJI VALDYBA.

Birželio 30 d. įvykus K. V. C. Konferencijai, sudaryta nauja K. V. C. Vyriausioji Valdyba:

1 prof. A. Tumėnas, pirmininkas.
2. kan. J. Tumas.
3. kun. A. Sabaliauskas,
4. prof. kun. Bučys.
5. dr. K. Jokantas,
6. prof. Pr. Dovydaitis,
7. prof. kan. Pr. Kuraitis.
8. dr. M. Ruginienė
9. Dr. kun. S. Usaris
10. prof. J. Eretas
11. dr. A. Gylys
12 p. Z. Starkus.

CLAY, KY. — West Kentucky Coal Co. kasyklose iš priežasties eksplioziios žuvo 17 angliakasių.

Amerikos diplomatai ir politikai po laivynų ginklavimo reikalu tvirme.

TORONTO, ONT. — Pasaulinio Karo sužeistieji veteranai iškilmingai sutiko Anglijos sosto įpėdinį.

L. R. K. S. A. IR DARBININKŲ REIKALAI

LRKSA. Pildomojo Komiteto metinis susirinkimas, įvykęs š. m. rugpiūčio 3, 4 ir 5 dd. Wilkes Barre, Pa., tarp kitų svarstymų ir nutarimų priėmė 1927-1928 metų Vajaus planą, kuris skelbiamas šiame "Garso" Nr.

Vajaus reikalu bus kalbama ir rašoma kuo plačiausia. Bus progos atsakyt ir paaiškint, jei kas bus neaišku. Taigi skaitykite Vajaus taisykles ir kreipkitės paaiškinimų, jei tokie reikalingi.

Atskirų Vajaus veikėjų rezultatus Centre rodys parašai naujų narių aplikacijose. Vienos kuopos keli nariai gal susitart ir bendrai koperuojant varytis prie dovanų.

Pildomojo Komiteto susirinkimas taip pat nustatė planą ir taisykles nominacijos į būsimą Susiv. Valdybą, balsavimų blankas ir tt.

Del geresnio susipažinimo su nutarimais skaitykite susirinkimo protokolą, kurį šiame "Garso" Nr. jau pradedam spausdinti.

Į IŠVAŽIAVIMĄ! VISIEMS REIKIA TEN BŪTI.

LRKSA 4-to Penna apskričio metinis išvažiavimas įvyksta *Rugpiūčio — August 15 d. 1927 m. ROCKY GLEN PARKE.*

Vieta patogi ir lengvai pasiekiama. Kadangi tą dieną šventė, tai visiems bus progos ten dalyvauti. Rengėjai deda pastangų, kad turėjus gerą programą.

Dainuos mūsų apylinkės du geriausi chorai, tai *Kingstono lietuvių parapijos vedamas muz. Jono Šaučiūno ir Luzerne lietuvių parapijos vedamas muz. Jokubo Varaičio.* Bus parinkti *kalbėtoja,* ir verta visiems jūjų kalbas išgirsti.

Koks bus pelnas, tai bus sunaudotas Apšvietos ir Labdarybės reikalams.

Kaip kas metai, taip ir šiemet, nėra abejonės, lietuviai tą dieną gausiai dalyvaus ir parems mūsų pačių vienybę ir kels susipratimą plačiose miniose. Tik vienybėje — būsime galingais.

Tą dieną be išsikalbinėjimo vykime visi į LRKSA 4-to Penn apskričio išvažiavimą.

Būsiu ir Aš.

PITTSBURGHO APSKRIČIO PIKNYKAS ĮVYKS RUGPIŪČIO 14 D. 1927.

LRKSA. Pittsburgho Apskričio piknykas turėjo įvykti liepos 31 d., bet del didelio lietaus per naktį ir ryte piknyko rengėjai — Apskričio Valdyba — turėjo perkelti į kitą dieną.

Šiuomi pranešu visoms LRKSA Pittsburgho Aps. kuopų valdyboms, darbuotojams, visiems nariams ir visai visuomenei, kad tas didelis metinis apskričio išvažiavimas — piknykas perkeltas ir įvyks *sekmadieny, Rugpiūčio 14 d., Seserų Pranciškiečių Farmoje, Castle Shannon. Pa.*

Važiuodami karais Charleroi, Washington ir 37 išlipkit ant Grove station.

Bus gėrimų ir užkandžių. Šokiai prie geros Fabijono orkestros. Bus įvairios lenktynės su dovanomis.

Vėl prašomi visi darbininkai, kurie dirbo liepos 4 d., pribėkit ir rugpiūčio 14 d prie darbo.

Išlaimėjimas lėkštės (diškų) seto, taip pat paveikslų irgi perkeltas į šį piknyką.

A. Želladuonis, Aps. rašt.
137 E. 3rd Ave., Homestead, Pa.

LIETUVIŲ ROMOS KATALIKŲ SUSIVIENYMO AMERIKOJE OFICIALIS ORGANAS "GARSAS".

Išeina ketvirtadieniais. Redaguoja Matas Zujus.

Prenumeratos kaina: metams $2.00, pusei metų $1.00; užsieniuose metams $3.00. Skelbimų kainos sulig pareikalavimo

LITHUANIAN WEEKLY "GARSAS"

Published every Thursday by the Lithuanian R. C. Alliance of America.
Yearly Subscription rates: in United States $2.00, Foreign Countries $3.00.
Single copy 5c. Advertising Rates on application.

"GARSAS"
222 SOUTH NINTH STREET, BROOKLYN, N. Y.
Telephone STAGG 8597.

Į LIETUVIŲ VISUOMENĘ.

Retai retai kada istorija pagimdo Tautai Dvasios Milžiną Galiūną, kuris sukaupęs savyje gyvas Tautos jėgas, praskina jai dabarties kelią ir nušviečia ateities gaires.

Laiminga Tauta, kurioje jis gimsta, dar laimingesnė karta, kurioje jis gyvena. Jis esti Tautos gelbėtojas bei Tvirtybė, Tautos Viltis bei Idealas. Visa, kas dedasi Tautoje, dedasi per Jį ar su Juo. Tauta, kurioje iškįla toksai Galiūnas, gyvena savo šviesiausią laiką: Dvasios Milžinas atlieka tai, ko negal amžiai atlikti. Šveicaras Winkelried'as išvaro baisius savo priešus, per amžius slėgusius jo tautą; italas Garibaldi's susilaukia savo darbo vaisių: savo akimis pamato savo brangiąją tėvynę išvaduotą.

Kas kitoms tautoms Winkelried'as, Garibaldi — tas mums lietuviams **D-ras Jonas Basanavičius.** Jis sujungė subūrė amžiais apmirusią lietuvių tautą ir tuomi apsaugojo ją nuo iškrikimo, susmulkėjimo ir išnykimo. Jis pirmas sušuko galingu balsu: "Vyrai, pajudinkim žemę!", ir ta Lietuvos žemė pradėjo judėti, krutėti, visuomenės sąmonė švisti, tautos miegai nykti. Visa, ką atgimusi lietuvių tauta turi, turi per Jį, ir visa, ko dar neturi, turės taip pat per Jį. Ne tai, kad Didysis Senelis būtų pats savo rankomis Lietuvos Nepriklausomybės rūmus pastatęs, vienas savo pastangomis švietimą Lietuvoj paskleidęs, ūkio gerovę pakėlęs, ar lietuvišką mokslą savo plunksna surašęs, — bet viso to nebūtų buvę be Jo delno, be Jo plunksnos. Jis yra pradžia viso, pirma grandis ilgoje įvykių grandinėje, kuri sudaro mūsų atsikėlusios tėvynės istoriją. Be **Jono Basanavičiaus** nebūtų mums prašvitusi "Aušra", sunku išsivaizdinti sau Didysis Vilniaus Seimas — tas pirmas nedrąsus žingsnis mūsų tautos Nepriklausomybėn; be Didžiojo 1905 metų Seimo nebūtų įmanomi ir kiti mūsų istorijos kryžkelės metai — 1918...

* * *

Vilniaus Rasose, kur guli palaidota tiek mūsų garbingų vyrų, kapų kryžių miške yra vienas medinis, prastas... Tai mūsų Tautos Tėvo kapo vieta. Ten ilsisi Tas, kuris taip ją pamilo...

Pagarba, kurią Jis nusipelnė iš savo tautos, ir dėkingumo jausmas, kuriuo lietuvių visuomenės širdis Jam kupina, reikalauja, kad tie kilnūs jausmai nebūtų tušti, bergždi, bet gyvi ir veiklūs, kad jie reikštųsi ne žodžiais, bet darbais. Didžiausia Jo atminčiai pagarba ir geriausias mūsų dėkingumo išreiškimas būtų, jei mes visi vykindami toliau Jo didįjį Tėvynės darbą, vaikščiotume Jo vaikščiotais takais, jei kiekvienas lietuvių visuomenės narys stengtųsi nors iš tolo su Nesulyginamuoju susilyginti...

Bet yra vienas smulkesnis dalykas, dalykas visuomenės, berods, nepamirštas, bet reikalaująs savo įvykinimui bendrų jėgų pastangų, bendro visų dalyvavimo: reikalinga tas baltas, prastas kapo kryžius, kuriam graso laiko pavojus, pakeisti tvirtesniu, pastovesniu, reikalinga pastatyti Tautos Numylėtajam tinkamas kapo paminklas. Tai nebus tas paminklas, kurį nusipelnė D-ras **Jonas Basanavičius**, tai bus tik tos vietos ženklas, kur guli mūsų Didžiojo Senelio pelenai. Tikras jo paminklas — ne rankomis statomas, jis nesugriaujamas, neišdildomas. Jį pasistatydino sau Tautos Patriarchas tėvynės sūnų širdyse, jo neįveiks nei lietus ėdikas, nei nesuvaldomas šiaurys, nei nepaliaujamas, greitas metų bėgimas...

* * *

Lietuvių Mokslo Draugijos vardu, tos Draugijos, kurios mūsų Nepamirštamasis buvo kūrėjas ir nenuilstamas iki mirties darbuotojas ir aplink kurią buvo savo laiku susispietę visa, kas atsirado Lietuvoje kilnesnio ir šviesesnio, kreipiamės į Lietuvių Visuomenę, karštai kviesdami ją palaikyti mūsą sumanymą — sudėti aukų Tautos Didvyrio kapo paminklui statyti. Tegu kiekvienas lietuvis atlieka savo pareigą! Tegu kiekvienas padeda mažutę savo plytelę ant Didžiojo Vyro kapo paminklo! Tegu tasai paminklas tampa drauge gražiu mūsų dėkingumo ženklu Didžiajam Tautos Sūnui.

Tegu ne visa duoda, bet visi.

Tikslas daug greičiau būtų pasiektas, jeigu vietos lietuvių organizacijos, įstaigos, lietuvių laikraščių redakcijos ir atskiri, tam tyčia įgalioti asmens, taip pat parodytų iniciatyvos, kiekviena proga primintų tautiečiams apie šį reikalą, priimtų į savo rankas sumestas aukas ir pirma proga jas atsiųstų Vilniun šiuo adresu:

Wilno, Gimnazialna Nr. 4, Lietuvių Mokslo Draugija.

Kapo paminklo projektas ir sąmata bus paskelbti vėliau. Likusios nuo paminklo statymo aukos bus padėtos D-ro Jono Basanavičiaus vardo švietimo fondan prie Lietuvių Mokslo Draugijos.

Lietuvių Mokslo Draugijos Valdyba:
Pirmininkas (—) B. Untulis,
Vice-pirmininkas ir Iždin. (—) Dr. D. Alekna,
Vice-pirmininkas (—) Dir. M. Šikšnys,
Nariai: (—) Kun. prof. P. Kraujalis, (—) D-ras J. Slapelis, (—) P. Karazija,
Sekretorius (—) R. Mackevičius.
Vilnius 1927 m. liepos m. 10 d.

M. Krupavičiaus Atsiminimai.

Žemiau perspausdinti iš "Ryto" M. Krupavičiaus, Lietuvos Katalikų Vado atsiminimai, kaipo Katalikų Veikimo Centro istorijos medžiaga, atvaizduoja tą Rusijos pamišimo periodą, kuomet bolševikiškoji revoliucija griaudama "seną pasaulį" visą šalį paplukdė kraujuose. Tai dėjos 1917 metų pabaigoje ir 1918 metų pradžioje.

M. Krupavičius vaizduoja įvykius Voroneže, kur Pasaulinio Karo metu buvo susispietęs gausus lietuvių skaičius, kur buvo ir lietuvių gimnazijos ir apskritai įžymus lietuvių kultūrinis centras. **Red.**

"Voronežą valdė žiaurus komisaras biržietis Plepys lietuvis kalvinas. Jis pirmoj eilėje puolė persekioti lietuvius katalikus, ypatingai krikščionis demokratus ir ateitininkus, del to, kad mums dažnai tekdavo su juo susikirsti ar tai del prieglaudų ir mokyklų bolševikinimo ir bedievinimo, ar del lietuvių išeivių skriaudimo, ar del kitų priežasčių. Bet svarbiausia priežastis buvo ta, kad veik visa Voronežo lietuvių išeivija buvo suorganizuota tuo metu į įvairias katalikiškas organizacijas, neiškiriant net buvusius Voronežo įguloj lietuvius kareivius. Buvusi ligi 1917 m. Velykų mūsų išeivija, su maža išimtimi, socialistų įtakoj, katalikams daugiau padirbėjus, iš jų rankų išspruko. Bet kurluose rinkimuose, kaip pav. į Petrapilio Seimą, ar į karių suvažiavimą socialistai negalėjo pravesti nei vieno savo atstovo; visus atstovus gaudavo katalikai, net lietuvių bolševikų kviečiamuose susirinkimuose Jažniausia katalikai buvo išrenkami į prezidiumą. Plepiui ta krikščionių demokratų ir kitų katalikų jėga buvo nepakenčiama. Jis rytosi katalikus likviduot, kad nieks jam nekliudytų varyti jo raudonojo darbo. To jo pasiryžimo metu išėjo minėtasai Katalikų Veikimo Fondo atsišaukimas. Tai buvo bene 1918 m., sausio m. pradžioj. Kadangi ten buvo įžiūrėta pavojus bolševizmui, skelbimas jam organizuotos kovos, tad Plepys įsakė atsišaukimą konfiskuot, o visus veikėjus areštuot. Katalikų areštavimo pavojus jau buvo jaučiamas ankščiau ir buvo laukiamas diena iš dienos. Dr. Bistras, pasibaigus jo atostogoms, išvažiavo į savo pulką. Pasilikau aš su savo drąsia, darbščia ir atsidėjusia ateitininkija. Savo darbą ir tokioj atmosferoj dirbom rankų nenuleisdami. Atsišaukimas buvo išspausdintas ir atgabentas į mano butą. Aš gyvenau kartu su kun. Jasinskiu, buv. Šiaulių dekanu. Tuo tarpu viešėjo pas mus kun. Raštutis. Atsišaukimo atspausdinimo dieną jis važiavo į Orenburgą — savo gyvenamą vietą. Vakare apie 9 val. aš su keliais ateitininkais išlydėjau jį į stotį. Ten reikėjo laukti traukinio bene ligi 12 val. nakties. Išleidę kun. Raštutį grįžom su Jonu Matulioniu, dabartiniu Kr. Dem. partijos generaliniu sekretorium, namo. Priėję prie namų pastebėjom mano bute šviesą. Kilo klausimas, iš kur ji atsirado. Kun. Jasinskis miegojo mums išeinant į stotį, šviesos neturėjo būti. Taip mums besiaiškinant, pribėgo kažkoks ponas ir pakuždomis sako: "pan ksiondz, u vas vooružionnyje liūdi". Supratau: raudonarmiečiai ar plėšikai. Įėjęs į Miufkės vaistinę, prie kurios turėjau butą, telefonu paklausiau revkomo, ar į kun. Krupavičiaus (mano) butą yra pasiųsta raudonarmiečių.

Gavęs teigiamą atsakymą radau išmintingesniu tą naktį, nesirodant bolševikams pergulėt pas kurį nors pažįstamą. Ir tik iš ryto gavęs žinią iš to paties J. Matulionio, kad mano bute bolševikų nėr, grįžau namo. Namie radau išverstą visą butą. Krikščionių Demokratų partijos ir Katalikų Veikimo Fondo bylos ir korespondencija paimta. Paimta ir dalis atsišaukimų. Kita dalis pavesta saugoti kun. Jasinskiui. Man besidairant, kas bolševikų padaryta, netrukus atėjo ir keli ginkluoti bolševikai. Keli jų lietuviai — mano mokiniai — ir keli rusai. Įėję jie parodė orderį mane areštuoti. Bet pavyko išsiderėti. Pasitenkino mano raštišku pasižadėjimu be jų žinios neišvažiuoti iš Voronežo. Išeidami dar šį tą išsinešė iš mano buto. Netrukus po bolševikų išėjimo man pranešta, kad prieš kratą bolševikų teismas buvo nutaręs nubaust mane mirtimi. Mano draugai — bendradarbiai — spyrė mane bėgti. Iš pradžių nesutikau. Gaila buvo skirtis su savo tremtiniais, su brangia ateitininkija, su gražiai pradėtu ir sėkmingai varomu darbu; be to manėsau, kad neteisingas pranešimas apie nusmerkimą mane mirti. Bet taip su draugais besikalbant gauta žinių iš visai patikimų šaltinių, kad esu tikrai pasmerktas mirti.

Tuo pat metu man nežinant buvo sušauktas katalikiškų organizacijų pirmininkų ir šiaip darbuotojų pasitarimas, kuriame dalyvavo, kiek dar atsimenu, — Dr. E. Draugelis, Dr. Povilaitis, a. a. A. Matulaitis ir kiti. Susirinkimas nutarė priverst mane iš Voronežo išvažiuoti. Sutikau pasitraukti. Pasitraukimo vietą pasirinkau — Kozlovą, kame gyveno du broliai — kunigai Simanavičiai. Kelionės nuo Voronežo geležinkeliu — 2-3 valandos. Visa tai buvo tą pat po kratos dieną. Susirišęs į ryšuliuką bent kiek baltinių, išėjau stotin. Mane beeinantį prisivijo vienas teisusių mane mirti bolševikų — mokinys. Pasisakius, jog einu pietų valgyt, jis mane palydėjo ir dar ryšuliuką panešėjo. Turėjau baimės, kad jis nelydėtų ligi stoties; bet baimė buvo nepamatuota; jis nuėjo savo keliais, nepriėjus prie stoties. Aš ramiai pasiekiau stotį. Prie stoties mačiau bolševikų kariamus žmones. Įspūdis sunkus, juo labiau, žinant, kad tose pačiose kartuvėse skirta ir man gyvenimas baigti. Apie 3—4 val. po pietų apleidau Voronežą ir laimingai pasiekiau Kozlovą. Iš Kozlovo sekmadienį buvau bemanąs važiuoti į Tambovą suorganizuoti Kat. V. Fondo skyrių, bet tą darbą nelemta buvo atlikti. Ant rytojaus, po atvažiavimo į Kozlovą, vakare atvažiavo iš Voronežo stud. Bernardas Žukauskas ir pranešė, kad bolševikai man išvažiavus tą pačią dieną 6—7 val. vak. atvažiavo sunkiuoju automobiliu manęs areštuoti; manęs neradę areštavo kun. Jasinskį ir du viešinčius pas jį žmones, bene

(Tąsa 3 pusl. 1 kolumnoj)

Iš Liet. Romos Katalikų Federacijos Centro.

PROTOKOLAS

AMERIKOS LIETUVIŲ ROMOS KATALIKŲ FEDERACIJOS XVII KONGRESO ĮVYKUSIO 1927 M. BIRŽELIO 14 ir 15 d., BROOKLYN, N. Y.

(Pabaiga).

Kongreso vedėjas dėkoja p. Šimučiui už pateiktą pranešimą apie savo darbuotę Lietuvoje ir pasidarbavimą naudai Am. lietuvių grįžusių Lietuvon.

Pribūna "Garso' redaktorius p. M. Zujus ir sveikina Kongresą A. L. R. K. S. organo "Garso" vardu.

Švečiams vietos darbuotojams klierikui K. Paulioniui, muz. J. Brundzai, p-nei O. Daubarienei, U. Mikulskienei Kongresas suteikia po ženklelį ir patariamą balsą.

Mandatų komisija išduoda raportą, kad visi mandatai yra tvarkoje. Raportas priimtas.

Įnešimų komisija daro savo pranešimus ir siūloma rezoliucijos:

1. Moksleivių reikalu. 2. Vilniaus reikalu, 3. Lietuvos 10 metų nepriklausomybės sukaktuvių reikalu, 4. Tampresnių ryšių su Lietuva palaikymo reikalu (Žiūrėk "Garso" Nr. 25.).

II Sesija uždaroma 1 val., trečioji sesija prasidės 2:30 po pietų.

TREČIAS POSĖDIS.

Kongreso vedėjas p. J. Mačiulis atidaro III sesiją 2:30 po piet. Pribūna Paterson, N. J. klebonas kun. J. Petraitis, kuriam suteikiamas ženklelis.

Skaitomi įnešimai ir priimtos sekančios rezoliucijos:

1. Sharkey-Žukausko sveikinimas, 2. Federacijos vidaus tvarkos reikalu. 3 Rezoliucija del Lietuvos politikos, 4, Lietuvos atstovo klausimu, 5. Del leidžiamos propagandos prieš Lietuvą (Žiūrėk "Graso" Nr. 25).

Pribūna kun. Š. Draugelis iš Philadelphijos į vietą kun. J. J. Kaulakio, taipgi vietos darbuotojai pp. A. Dymta ir V. Daubaras, kuriems suteikiama po ženklelį.

Kun. S. Draugelis sveikina Kongresą Philadelphijos parodos "Lietuvių Knygos" leidėjų komiteto vardu ir prašo moralės paramos knygos leidimo reikalu. Kongresas dėkoja už sveikinimus ir užgiria rezoliuciją:

"Amerikos Lietuvių Knyga" (žiur. Nr. 25-me).

Skaitoma pataisytas Federacijos Konstitucijos projektas. Projektas priimtas su įsakymu Valdybai jį išspausdinti ir išsiuntinėti Fed. skyriams.

Kongreso dalyviai sustoja ir atkalba maldą už A. A. Arkiv. Matulevičių ir Dr. J. Basanavičių ir priima rezoliuciją:

"Ark. Matulevičiaus ir Dr. Basanavičiaus paminklų reikalu" (žiūr. Nr. 25-tame).

Taipgi priimta da sekančios rezoliucijos:

1. Del Šv. J. Š. Intronizacijos, 2. Del Kat. Fed. Kongreso rezoliucijų vykdymo, 3. Padėka Federacijos Valdybai (žiūr. Nr. 25-tame).

NUTARIMAI.

1. Dėti pastangų, kad visose lietuvių apgyventose vietose būtų organizuojami Federacijos skyriai ir kad visos katalikiškos draugijos ir organizacijos prisidėtų prie Federacijos.

2. Remti Marijonų Kolegijos reikalus organizuojant visose kolonijose skyrius ir aukojant vienos dienos uždarbį tam tikslui.

3. Rengti visose kolonijose katalikiškos spaudos vajų. Federacijos Chicagos Apskrities nuožiūra spaudos platinimo vajui geriausia tiktų gruodžio ir sausio mėnesiai.

4. Remti Šeserų Pranciškiečių ir Kazimieriečių vajai.

5. Remti A. L. Labdarių Sąjungą, teikiant jai visokią pagelbą.

6. Teikti moralę paramą Amerikos lietuvių jaunimo organizacijoms, ypač Lietuvos Vyčiams. Kur galima, steigti lietuvių jaunimui klūbnamius prie parapijų.

RINKIMAI NAUJOS VALDYBOS.

Nutarta balsuoti už esamus Kongreso kandidatus, bet kad vykdamas Lietuvon kun. Dr. J. Navickas žodžiu pareiškė sutinkąs kandidatūrą palaikyti, taipgi kun. J. Ambotas išvažiuodamas kvietė kitą Kongresą laikyti Hartforde ir pareiškė sutinkąs būti kandidatu į naują valdybą ir atsižvelgiant į tai, kad kun. Ig. Albavičius yra labai daug pasidarbavęs Federacijos labui ir tiktai del labai svarbių priežasčių negalėjo atvykti Kongresan, Kongreso dalyviai vienbalsiai nutaria balsuoti už kun. Albavičių jam nesant Kongreso atstovų tarpe.

Balsuojama slaptu balsavimu, kurio pasekmės tokios:

Kun. J. Ambotas 19 balsų.
Leonardas Šimutis 19 balsų.
Kun. Ig. Albavičius 18 balsų.
Kazys Krušinskas 18 balsų.
Kun. Dr. J. Navickas 17 balsų.
Kun. S. Draugelis 16 balsų.
Juozas Mačiulis 13 balsų.
Kun. J. Švagždys 12 balsų,
Kun. I. Kelmelis 11 balsų.
Jurgis Tumasonis 11 balsų.

Kun. Kelmeliui atsisakius, pirmieji 9 lieka valdyboje, gi kandidatai yra šioje tvarkoje: S. Šubatienė 10 balsų, ir A. Kazlas — 5 balsai.

Sekančiam Kongresui vietą surasti palikta valdybai, turint omeny Hartfordo klebono užkvietimą.

Kongreso vedėjas p. J. Mačiulis dėkoja Kongreso dalyviams už ramų užsilaikymą ir rimtą svarstymą Federacijos reikalų. Taipgi dėkoja vietos klebonui kun. A. Kodžiui ir visiems prisidėjusiems prie šio Federacijos Kongreso ir jo vakarų surengimo ir kviečia kun. V. Matulaitį sukalbėti maldą.

Kongresas uždaromas 6:30 val. vakare.

J. P. Mačiulis, Pirmininkas,
Kun. V. Matulaitis, I Sekretorius,
K. J. Krušinskas, II Sekretorius.

AMERIKOS LIETUVIŲ R. K. FEDERACIJOS
KONSTITUCIJA

Priimta Birželio 15 d., 1927 m. Brooklyn, New York.

FEDERACIJOS PROGRAMA.

I. Pamatai.

Lietuvių Romos Katalikų Federacija deda savo pamatan Krikščionijos tiesas taip, kaip jas skelbia Katalikų Bažnyčia.

Ji žino ir tvirtina, kad tik vienas Dievas yra visiškai tobulas, gi žmonės ir jų visuomenės tvarka šiame pasaulyje gali tik eiti prie tobulybės. Beeidami prie to aukštojo tikslo žmonių santykiai nuolat mainosi. Uždraudus jiems mainytis sustotų jų ėjimas artyn prie tobulybės.

Tarp pamatinių Lietuvių Katalikų Federacijos siekių yra bendromis visų Lietuvių katalikų spėkomis gaivinti savo tarpe aukštesnį, tobulesnį, doresnį ir teisingesnį naminį, viešą, draugišką ir politišką gyvenimą. Vadovu tame darbe bus Kristaus mokslas. Federacija ieškos artesnių tarpusavinio Lietuvių katalikų susižinojimo, pasekmingesnio bendrų reikalų aprūpinimo ir, apskritai, pašalinimo kenksmingų Lietuvių katalikų visuomenei apsireiškimų ir pagaminimo to visko, kas reikalinga jos gerovei, tarpimui ir pažangai. *Tautystės ir dorybės gaivinimas, apšvietimo platinimas ir medžiagiško būvio gerinimas — štai Federacijos artimiausi uždaviniai.*

Kad geriau mūsų siekius supratus, reikia pabrėžti keletą skirtumų tarpu mūsų mokslo ir kai kurių kitų pažiūrų.

II. Skirtumai ir Simpatijos.

1. Savo mokslu mes skiriamės nuo tųjų, kurie bandė užvesti neatmainomą *teokratiškąją* imperiją. Mes sakome, kad tokios tvarkos užvesti negalima, o jei sykį ir būtų užvesta, tai turėtų veikia sugriūti, kaip griuva viskas, kas remiasi vienodumu, formalizmu ir užsidaro siaurame įstatymų ratelyje. Mes norime, kad pasaulio sutvarkymas nestovėtų ant vietos, kad visuomet tobulintųsi ir santykiai žmonių su žmonėmis eitų geryn ir geryn, t. y. ieškome pasaulyje ne *atmainomos, bet amžinai besimainančios pagerinimo kelių tvarkos..*

2. Skiriamės nuo *naturalistų*, kuriems rodėsi jog prisitaikinimas prie gamtos reikalavimų įvykins tobulą tvarką ant žemės. Jie mokino, kad gamta geriau už mus žino, kas mums reikalinga, delto nereikia priešintis prigimties palinkimams, tik reikia gamtos įstatymus tyrinėti ir prie jų taikinties. Naturalistų mokslas neužvedė tobulesnės tvarkos pasaulyje, bet, atpenč, privedė žmones prie ištvirkimo naminiame ir draugiškame gyvenime. Mes ne pataikauti įgimtiems instinktams norime, bet juos tobulinti, suvaldyti ir taikinti prie prigimtų ir amžinų įstatymų.

3. Skiriamės nuo *istoriškųjų materialistų*, kurie nuotikius draugijoje aiškina materiališkomis priežastimis. Jie mokina, kad viskas, kas tarp žmonių daroci, yra vaisiais vienų tiktai ekonomiškų priežasčių. Tasai mokslas pašalina nuo žmonių atsakomybę už darbus, iš ko plaukia labai apgailėtinos pasekmės. Mes mokiname, kad kiekvienas žmogus atsako už savo darbus prieš Dievo ir žmonių įstatymus ir, kad ekonomiškosios aplinkybės tos atsakomybės nepanaikina.

4. Skiriamės nuo *socialistų*. Socialistai nori užvesti tobulą tvarką ant žemės, — mes gi tvirtiname, kad tobulos tvarkos negalime užvesti ant žemės. Mes nematome jokio skirtumo formose tarp teokratiškosios imperijos absoliutizmo ir socialistų tvarkos — visuose matome prievartą, stagnaciją ir nuobodų vienodumą. Mes norime, kad draugija būtų energijos gyvumo ir pažangos pilna. Mes nesutinkame su socialistais dar tame, kad į darbininkus žiūrime ne kaipo į privilegijuotus žmones, bet kaipo į lygius su kitais žmonėmis draugijos narius. Socialistai amžinai šaukia apie darbininkų *tiesas*, bet niekad neužsimena apie jų *priedermes*. Mes pripažįstame darbininkams lygias teises su ne darbininkais, bet reikalaujame, kad ir jų priedermės link draugijos būtų lygios su ne darbininkais.

(Bus daugiau)

(Tąsa iš 2 pusl.)

p. Daukšą ir men. A. Varną, kad visą laiką ieško manęs atsidėję po visą Voronežą, visur tvirtindami, jog suradę "po žilkam rastaskajut" (Išplėšys po gyslelę. Red.). Vadinasi, juokų nebuvo. Mirti Rusijoj nenorėjau. Troškau padirbėti da savo nepriklausomai tėvynei. Beliko viena — trauktis tolyn — jei galima, Lietuvon. Buvęs tuo metu pas kun. Simanavičių kun. V. Abraitis, dabartinis kariuomenės kapelionas, nupirko man kareivišką papachą, drabužius, batus, dzukiškus kailinukus, apkirpo plikai galvą, o kun. Simanavičius aprūpino pabėgėlio knygele — Antano Zelenioko iš Prienų vardu ir ant rytojaus anksti rytą, kad nesusitikčiau čia pat su ieškančiais mane Voronežo bolševikais, išėjau pėsčias p. Ber. Žukausko lydimas į artimiausią stotį. Kelionė pavyko. Išvažiavau, tik jau ne kaipo Krupavičius, bet kaipo kareivis Zeleniokas. Pasiekiau Vitebską. Iš Vitebsko su kareivių dezertyrų būriu pasileidau per miškus, balas — kad nesusidurčiau su raudonarmiečiais — Lietuvos link. Po trijų savaičių sunkios kelionės pasiekiau Postavus — Vilniaus gub. — prie Vokiečių apkasų. Vokiečiai areštavo. Po karantino priedanga laikė mane virš 10 savaičių — Jezeve, Vilniuj, Utenoj. Vargais negalais išsivadavau. O tuo tarpu Voroneže areštai tęsėsi. Sąryšy su mano "byla" buvo areštuota eilė ateitininkų. Iš areštuotų prisimenu — dabartinį Vilkaviškio apskrities viršininką A. Kubilių, Karmelavos Mergaičių Ž. Ūkio mokyklos administratorių Petrušauską ir bene karininką Gražulį."

VARGONININKŲ SEIMAS.

A. L. R. K. Vargonininkų Sąjungos Seimas įvyks rugpiūčio 30 d. 1927 m. Apreiškimo P. Šv. parapijos salėje., kampas North 5th ir Havemeyer Sts., Brooklyn, N. Y.

Kviečiami visi varg. atvykti į Šą Seimą. Turime daug svarbių reikalų aptarti. Ypač Bažnytinio Giesmyno leidimo ir kiti reikalai.

Visais reikalais kreiptis: 259 No. 5th St., Brooklyn, N. Y.

Valdyba.

SPORTAS IR LENKAI.

Cirko čempionų ristynės ir lenkų patriotizmas.

Vilnius. — Cirke ritosi trys čempionų poros. Pirmąją porą sudarė lietuvis Kazys Plikutis ir lenkas Szteker'is.

Laike ristynių publika labai nerimavo. Plikučiui pradėjus smarkiau imtis netik patriotiška lenkų chuliganerija, kurios visur pilna, bet netgi inteligentės damos ir ponai pakeldavo pasiutusį triukšmą cypdami — "Cham litwin. Precz do Kowna" (Chamas lietuvis. Šalin į Kauną. *Red.*), ir tt.

Viename momente, kai Plikutis sulenkė Szteker'į, tūlas rimtos išvaizdos ponas pašokęs nuo kėdės iš publikos pradėjo mušti Plikutį lazda. Chuliganerija su poniomis vėl ėmė cypti "precz litwin". Tuo metu visai netikėtai, kai minėtas ponėkas mušė Plikutį, Sztekeris pagriebė ir paguldė ant pečių. Paguldė tuomet, kai Plikutis visai neslėmė. Paguldėjus Plikutį visa publika ėmė rėkti, cypti, staugti. Atrodė, kad visi patriotai ūmai išėjo iš proto.

Žodžiu, kad politika, tai ne tik bažnyčioj, bet ir cirke.

"V. A."

KAUNAS. — Cenzūra lenkų dienraščiui "Dziennik Kowienski" įsakė vietoj "Kowno" vartot Kaunas. Už nepildymą įsakymo graso kelių tūkstančių bausmė. Matyt, be įsakymo lenkai nieko neišmoksta.

Poezija ir Beletristika.

Pirmoji Žibutė.

AUKOJU DANGUI.

Gali sau skambint užburtą lyrą,
Vai, tik nelieski jaudriausios stygos,
Ji taip graudinga — pravirgdyt vyrą,
O mano širdžiai skausmai taip pigūs:
Išgirdus jaudrų akordą vieną
Budės per naktį gaili blakstiena.

Tiek kartų širdžiai liepiau nutilti,
Sustingti uola, granitu kietu —
Kibirkštį šviesią iš jo išskilti,
Stovylą puikią iškalt galėtų;
Slaptinga grožė minias viliotų,
Artistui kelią garbe nuklotų.

Bet kur krūtinė? — Ji meilės rūmai,
Saulutėn stiebias didingi, šviesūs...
Tai kas man skausmai, buities kartu-
Žydrajam toliui rankas ištiesus (mai?
Sudėsiu himną galingą, naują,
Tokį, kurs džiaugsmui jaunam tar-
(nauja.
Tai skambink lyrą... skausmų neboju,
Iš jų man giesmės nemarios pinas...
Senai aš žemės keliais klajoju,
Senai man dega širdy ugnynas.
Nūn giesmę tyrą sieloj sukūrtą
Aukoju dangui lyg didį turtą.

Pr. Genys.

PASAULIO TYRUOS'.

Didžiuos tarpynuos' ir vėjo tyruos'
galingos audros ir sniego pūgos!
Kasnaktį šėlsta ir ūžia vėtros,
lyg tamsios dvasios atkalnių šlaituos...
Baugu ir liūdna... Taip širdį slėgia...
Aplink tamsybė ir nykūs tyrai...
Galingas vėjas... Slaptingos dvasios...
Taip šalta, šalta... Tamsu ir liūdna...
Juodoj tamsybėj štai žiburėlis...
Nėra ten baimės, nėra ten vėjo...
Šilta trobelė... Šeima už stalo...
Kas jai del šalčio, kas jai del vėjo...
Pasaulio tyruos' keleivių minios...
Pasaulio tyrai tamsa ir vėjas...
Vienų žibintai senai užgesę
Stiklai sudužę, veidai, kaip žemė...
Ir reto minios šešėlio dvasioj
šviesi liepsnelė, lyg žiburėlis...
Pasaulio tyruos' klaiku ir liūdna,
žibintai tamsūs, veidai, kaip žemė...
Kaip audrią naktį šviesi liepsnelė,
širdies gilybėj gražus pasaulis...
Aušrų šviesiųjų ten sostų sostai...
Ten saulių saulės, lyg žiburėliai...

Kalnėnai, 927. III. 29.

Jonas Plytaitis.

VYRAI, Į VILNIŲ!!

Vilniečiai bunda... pasaulis jau
Išgirdo jų kilimą!
Ei, vyrai, Vilnijon! drasiau
Už šventą mūs rįžimą!!
Kas prieš mus... sutrinsim juos!!
Mūs šventoji tiesa!
Kas mūs Vilnių... paminsim juos!!
Vilnija mūs vieta!!!
Ko tat bijoti? ar ugnies?!
Ar didvyriško mirimo?!
Oi ne! ne bailios širdies
Prisirašėm prie šio kilimo!!!

Pr. Genys.

PO AUDROS.

(Iš Žemaičių gyvenimo).

(Tęsinys)

Papasakosiu tau vieną skaudų atsitikimą iš fronto gyvenimo. Jis man giliai įsmigo į širdį, jo negaliu pamiršti.

Sustojus mūšiams, mes kareiviai gyvenome santaikoj. Santaikoj ne tik su saviškiais, bet ir su priešo kariais. Kartais net nueidavome vieni prie kitų, žinoma, be ginklų. Pasikalbėdavome ir vėl laimingai sugrįždavome. Kas mums paprastiems vergams, nežinantiems net del ko tiek daug kraujo vieni kitų praliejame.

Sykį į mūsų apkasus atėjo du vokiečių kariai. Prabuvo ilgą valandą, pasikalbėjime, net pajuokavome! Rodos nieko sau žmonės. Paskui mandagiai atsisveikino, nusišypsojo ir išėjo. Išėję dar pažiūrėjo, bet pažiūrėjo su didžiu pasitikėjimu, būdami tikri, kad mes jiems blogo nepadarysime. Nuėjo. Tolokai nuėjo. Rodos greit jau ir savuosius pasieks, bet... įvyko kitaip. Atsirado vienas kacapas, pradėjo juos keikti, kolioti, mums grąsinti... Po kelių sekundžių pasigirdo pora šuvių... ir jie gulėjo tarpfrontėje nebegyvi!

Negaila man jųjų! Ne! Man skaudu tik tai, kad žmonės mumis pasitikėjo, o mes jiems suveidmainiavome! Nors tai ir fronte atsitiko, bet tai, turi būti, niekšiškumas! Man taip rodosi! Aš ir šiandie tebematau jų akis, pilnas rimtumo ir pasitikėjimo bei pagarbos.. O čia... Ah, dar ir šiandie tebeskamba ausyse tie nelaimingi du šūviai!

VIII.

Be to, ir man pačiam atsitiko vienas nuotykis, kuris, turi būti, bus mano gyvenime pats nelaimingiausias. Jį prisimenu visada! Labiausiai tada, kai vienas ką nors mąstau. Kartais tą nuotykį aš sapnuoju... O tada yra baisi naktis, baisus sapnas!..

Pasiuntė mane į tarpfrontę sargybai. Toji sargyba yra visų pavojingiausia. Retai kas iš jos besugrįžta... Pasiuntė, reikia eiti! Kariuomenėj nėra atsisakymo. Išėjau. Naktis buvo nelabai šalta, vidutinė; nelabai tamsi, kartkartėmis išlįsdavo mėnulis iš po storų debesų, tada ir gerokai prašviesdavo. Radau didelį akmenį. Prie jo išsikasiau duobę, įsiguliau, iš išmestų žemių pasidariau į rinkį kauburiukus, kad kulka manęs nekliudytų ir kiūtau. Pasijaučiau laimingas, nes tikėjau gyvas išlikti.

Valandą buvus, prieš mane pro nakties tamsą pasirodė dvi žmogystos.. Pasigirdo lėtas batų bildesys ir žodžių tylus šnabždesys. Buvo du vokiečių kareiviai. Man pasirodė, kad jie visai ne tokie, kaip tie, kurie buvo atėję į mūsų frontą. Juodu buvo gerai ginkluoti. Dabar, — manau sau, — bus galas. Jeigu jie mane pastebės, tai tuojau nukaus. Bet aš pajaučiau begalinį norą gyventi! Tokio noro daugiau niekada nebejaučiau. O gal ir tokio pavojaus niekada nebesutinku! Ir tada, lyg nieko nemąstydamas, ištiesiu šautuvą ir pataikęs paleidžiau šūvį... Nelaimingasis kluptelėjo ant kelių ir nugriuvo aukštinelkas... Keistas tas jo griuvimas! Ir dabar kartais man akyse šmežuoja juodas šešėlis, ausyse pasigirsta urzgesys, tai nelaimingojo suvaitojimas... Visada, kai tik jį atsimindavau, visada klausdavau savęs, ką jis sakė tada griūdamas? Ar jis skundėsi? Ar meldė Dievą, kad jo neapleistų? Ar dar norėjo gyventi? Gal sudie sakė savo vaikams, žmonai, tėvams, broliams, seserims, pažįstamiems... savo tėvynei, jos gimtiems laukams? O gal prakeikė tą, kas jį nukovė? — Nežinau! Gal būti, kad jis buvo niekšas, valkata, vagišius, gal būti, jį senai reikėjo nukauti! Bet, to aš nežinau! Šimteriopai būtų lengviau, kad jis toks būtų buvęs... O gal jis padorus vyras, tėvas, sūnus ar mylimasis? Tas mane oi kaip skaudžiai kankina ir neduoda ramybės... Geriau, kad būčiau nepataikęs, kad juodu abudu būtų nubėgusiu!.. Tada būtų mano širdis rami... O dabar... nežinau ar aš kaltas, ar kaltas tas, kas 'davė ginklą ir liepė gintis, liepė žudyti žmones, o jei nežudysi, neginsies — pats būsi nukautas!? Kas gi kaltas?

Paskui, po nekurio laiko patekau į vokiečių nelaisvę... Aštuonias dieras varė iki stoties ir nedavė nė aguonos grūdo valgyti... kurie nusilpo, tuos šaudydavo... Žiaurumas buvo nuožmus! Sykį, tiesa leido bulvių pasikasti ir pasikepti... Teko matyti visko... Keletą naktų miegojome bažnyčioje...

Paskui kiek lengviau atsirado, nes išvarė prie darbo. Išbuvau ten ketvertą metų, pačių brangiųjų savo jaunystės metų... Visą laiką kenčiau badą, begalinį alkį, šaltį, vargą, vargą... O del ko? kas tą pasakys!

NAUDINGAS PATARNAVIMAS

Už kiekvieną praleistą dolerį perki daugiau vertės.

Šis pranešimas yra Brooklyn Edison Kompanijos darbininkams, kurie gelbsti šį bizį padaryti sekmingu.

Davimas Mūsų Geriausio

Tiek daug laipsnių yra Patarnavime, kaip ir pirklystėje. Bet čia yra tik viena rūšis ganėtinai gera sutikt visus reikalavimus kiekvieno iš mūsų draugų, ir toji yra visų geriausia.

Brooklyn Edison Company

Prezidentas

Tu žiūri į mane ir stebies, kad mano veidas dar vis pilkas! Taip, jis drauge ir mėlinas ir pilkas! Jį tokiu padarė badas ir vargas! Taip, badas ir vargas...

IX.

Pabaigė Alyzas savo kalbą ir susimąstė. Nekrutėjo ir Levysė. Ji visa dabar drebėjo, ji mąstė apie Alyzo vargą, apie jo išsemtas jėgas tolimame vokiečių krašte, svetimoj šaly. Be to, ji žiūrėjo į jį ir mąstė, ar jis ją bemyli, ar ne. Jai nebebuvo svarbu tai, kas padarė Alyzo veidą pilku, ji žiūrėjo, ko ji gali gauti iš jo, kuo Alyzas gali būti jai naudingas! Galvojo ir nieko neišgalvojo, nes nežinojo, ar ištikrųjų Alyzas ją tebemyli, ar iš tikrųjų jis tebemano ją vesti.

O Alyzas vis sėdėjo ir mąstė.

Tuo tarpu toliese suskambėjo Alsėdžių varpas. Suskambėjo griaudžiai, lėtai, su skundu ir drauge su ramybe. Gražūs aidai Alyzą kiek atgaivino, nuramino, atgyvino. Visgi jie slepia savyje kažkokią begalinę paslaptį.

Alyzas ūmai prisiglaudė prie jaunuolės, prie jos krūtinės priglaudė savo akis ir taip užsimiršo...

Atsiduso.

Abiejų širdys ramiai plakėsi, kraujas lėtai liejosi iš gyslos į gyslą, o sielos kalbėjosi giliosios paslapties kalba — tylėjo.. Tylėjo, kaip juodasparnė naktis, kaip snaudžią miškai, kaip nebiliai Žemaičių kalnai, kaip įmigęs dangus...

X.

Praslinko pora dienų. Krasauskis, sužinojęs, kad Levikė dingo iš vakarėlio su Alyzu, užpyko ant jos ir pasirengė vieną vakarą nueiti pas ją. Ji sutiko Krasauskį ne labai kaip, daug šalčiau, kaip pirma.

— Klausyk, ar tau padoru su bernais per naktis vadalotis, — sušuko jis. — Aš maniau, kad tu esi rimta, o dabar,..

— Juk aš su juo da nesimačiau po karo, tai norėjau pasikalbėti, — kiek užsigavusi atsiliepė ši. — Be to, ar aš jau nebegaliu nė su žmonėmis susitikti?

— Aš nenoriu, kad tu prie jo lįstum!..

— Aš juk ir nelendu!..

Juodu sumišo. Levikei buvo savęs sarmata — visgi jos širdį labiau traukė prie Alyzo, negu prie šio. Bet dabar ji jokiu būdu taip greitai nebegalėjo sumesti, į kurią pusę krypti.

— Tu man mažiau prie jo lįsk! Aš nenoriu! Tu žinai, kad aš tave myliu, del to ir branginu! Jeigu jis tave nuo manęs paviliotų, tai ne gyvenimas nei tau nei jam.

— Na gerai, gerai! Kaip valią turėsi tuokart pamokslus sakyk, dabar dar niekas bažnyčioj nesurišo, tai ir nesiskačiok, kaip pelenus pritepęs...

Tą vakarą Krasauskis neilgai teišbuvo Levės kamaroj — supyko ir išėjo. O ji visą naktį nemiegojo, mąstė, mąstė...

XI.

Sekantį šventadienį, sutikusi Alyzą, paprašė, kad ateitų atsiimti savo daiktų. Išeidamas į karą buvo palikęs elektrinę lemputę atminimui; o nuo jos buvo gavęs maldaknygę...

(Bus daugiau)

Kl. Dulkė.

SVAJONĖLĖ.

Su auksiniais tekinėliais,
Su riestkąkliais žirgužėliais,
Įdardėjo, įžvangėjo,
Šilkarūbė svajonėlė,
Į svajonių prieangėlį
Ir įžiebus žiburėlį
Apsižvalgė...
Nutylėjo —
Kai išėjo prieangėlin,
Skaistaveidė mergužėlė.
Tuoj įstrigo svajonėlė,
Į jos jauną širdužėlę,
Kad pamiltų bernužėlį,
Seno tėvo užvadėlį...

Šipyliai, 1927. VII. 4.

LIETUVIŲ ROMOS KATALIKŲ SUSIVIENYMAS AMERIKOJE

(Lithuanian R. C. Alliance of America)

APSAUGOS SKYRIUS

Susivienymas turi net septynius Apsaugos Skyrius. Pomirtinės išmokamos po 150 dol., 250 dol., 500 dol., 750 dol., 1,000 dol., 2,000 dol. ir 3,000 dol. Mėnesinės į šituos skyrius mokama pagal narių amžių.

PAŠALPOS SKYRIUS

Mokantiems 25c. į mėnesį, pašalpa išmokama 3.00 savaitėje; mokantiems 50c. — $6.00 savaitėje; mokantiems 75c. — $9.00 savaitėje; mokantiems $1.00 — $12.00 savaitėje; mokantiems $1.50 į mėnesį išmokama pašalpa $18.00 savaitėje.

Susivienymas taipgi turi ir Vaikų Skyrių, kuriame vaikai priimami nuo 1 iki 13 metų amžiaus.

GENERAL OFFICE:

225 So. Main Street, Wilkes Barre, Pa.

PILDOMASIS KOMITETAS:

Kun. J. A. Karalius, Dv. Vad., 320 Spruce St., Minersville, Pa.
P. P. Muliolis, Pirmininkas, 1306 E. 68 St., Cleveland, Ohio
K. J. Krušinskas, Vice-Pirm., 180 Hale Ave., Brooklyn, N. Y.
J. B. Šaliūnas, Sekr., 225 So. Main St., Wilkes Barre, Pa.
J. Stulgaitis, Iždin., 122 So. Meade St., Wilkes Barre, Pa.
V. T. Kvietkauskas, Iždo Glob., 431 No. Main Str., Wilkes Barre, Pa.
V. Miliauskas, Iždo Glob., P. O. Box 599, Forest City, Pa.
Dr. J. J. Weberis, Gydyt. Kvot., 2120 Carson St., Pittsburgh, Pa.
Susiv. Legalis Teisių Patarėjas: Jonas Lopatto, Dimes Bank Building, Wilkes Barre, Pa.

TEISMO

M. Grimaila, 356 Park St., New Britain, Conn.
Silv. Sužiedėlis, P. O. Box 26, Silver Creek, Pa.
Vladas Palupis, 88 Sand St., Pittston, Pa.

LABDARYBĖS

A. Muckus, 78 Pulaski St., Kingston, Pa.
E. Dumbrovienė, 18715 Buffalo Str., Detroit, Mich.
P. Montvila, 222 So. Ninth Str., Brooklyn, N. Y.

ŠVIETIMO

M. Ruseckas, 1102 E. 76th St., Cleveland, Ohio.
B. A. Matukonis, 436 E. 5th Ave., Homestead, Pa.
A. Žaliaduonis, 139 E. 3rd Ave., Homestead, Pa.

KONTROLĖS

Vincas Mardosa, Scranton, Pa.
B. A. Matukonis, 436 E. 5th Ave., Homestead, Pa.
Sev. Morozas, 6 Spruce St., W. Pittston, Pa.

STATUTŲ

A. Pileckis, 401 Stadium St., Pittsburgh, Pa.
P. Montvila, 222 So. Ninth St., Brooklyn, N. Y.
S. Petruškevičius, Mount Carmel, Pa.

IŠ CENTRO RAŠTINĖS

PILDOMOJO KOMITETO PROTOKOLAS

Lietuvių R. K. Susiv. Amerikoje Centro Valdybos Pildomojo Komiteto metinis susirinkimas įvyko rugpiūčio 3, 4 ir 5 dd., 1927 m. Susiv. Raštinėje, 225 So. Main Str., Wilkes Barre, Pa.

SESIJA PIRMA.

Posėdžio pradžia 11:15 ryte.

Dalyvauja Prez. P. P. Muliolis, Sekr ir Reik. Vedėjas J. B. Šaliūnas, Iždin. J. Stulgaitis, Dr. Kvotėjas J. J. Weberis, Matas Zujus, organo "Garso" redaktorius, Iždo Globėjai: V. T. Kvietkauskas ir V. Miliauskas.

Maldą sukalba Prezidentas.

Dienotvarkė priimta, kaip skaityta.

Protokolo skaitymas.

Perskaičius protokolą iš vasario mėn. 23, 24 ir 25 dd. š. m. priimtas, kaip skaityta.

Pribūna Dv. Vadas kun. J. A. Karalius.

C. V. Narių raportai.

Susiv. Dv. Vadas kun. J. A. Karalius raportą išduoda žodžiu reikšdamas pasitenkinimo, kad dvasinis organizacijos stovis yra daug geresnis, negu kad praėjusiais laikais. Vaidų, tarp narių bei kuopų, nesigirdi. Pažymėtas Velykinės laikas pasibaigė ir dauguma kuopų savo liudymus prisiuntė. Nėra abejonės, kad šiemet kuopų valdybos tą pareigą atliks be specialių raginimų.

Raportas priimtas.

Susiv. Prez. P. Muliolis raportą išduoda žodžiu. Paliesti Akrono nuosavybės ir kiti reikalai bei klausimai dedami dienotvarkėn.

Raportas priimtas.

Sekretoriaus Raportas.

Pildomojo Komiteto metiniam susirinkimui 1927 m. rugpiūčio 3, 4 ir 5 dd. Wilkes Barre, Pa.

Gerb. Tamstos:—

Šiuo turiu garbės patiekti Tamstoms Susiv. finansinį stovį už pirmą pusmetį 1927 m. Skaitlinės, tai geriausi liudininkai organizacijos stovio.

LIET. R. K. SUSIVIENYMO FINANSINĖ APYSKAITA.

Nuo sausio 1 d. 1927 m. iki liepos 1 d., 1927 m.

PAJAMOS:

Apsaugos skyriuje	$71,621.55
Apsaugos skyriuje (vaikų)	3,653.42
Pašalpos skyriuje	43,241.80
Lėšų Fondo	12,669.77
Viso	$131,186.54

Įvairios pajamos:		
Įstojimas	$165.17	
Našlaičių Fondas	376.69	
Nuošimčiai už bonus	10,634.19	
Nuošimčiai už paskolas (mortgage)	2,952.50	
Randos (Brooklyn, N. Y.)	2,175.00	
Randos (Akron, Ohio)	339.95	
Įneigos už paskolas (mortg loan dalis)	155.00	
Akron, Ohio nuosavybės įneigos	1,309.38	
Nuošimtis už ch. acc't	162.23	
Viso		$18,271.11
Atšaukti ir parduoti investmentai:		
Fisher Bodies Corp. 5% 1929	$5,018.75	
U. S. Treasury Notes 4¾% 1927	6,035.46	
Federal Farm Loan Bonds—Federal Land Bank Bonds Spokane, Wash. 4½% 1937	5,000.00	
U. S. Liberty Bonds 2nd 4¼% 1942	450.00	
U. S. Liberty Bonds 4th 4¼% 1938	2,950.00	
Viso		$19,454.21
Petty Cash smulkioms išlaidoms ..	$.26	
Gautas perviršis už atšauktus bonus	57.97	
Viso pajamų		$168,970.09
IŠLAIDOS:		
Pomirtinės suaugusiųjų	$55,234.80	
Pomirtinės Vaikų	657.00	
Pašalpos ligoje	43,083.40	
Viso		$98,975.20
Algos:		
Pildomojo Komiteto	$2,053.00	
Darbininkų	2,060.00	
Namo prižiūrėtojų	305.00	
Viso		$4,418.00
Įvairios išlaidos:		
Už prirašymą naujų narių (vajaus dov.)	$605.05	
Kelionės išlaidos	122.88	
Apdraudos Dept. lėšos	10.00	
Namo apdrauda Brooklyn, N. Y.	57.01	
Skelbimai spauda ir reikmenys	90.48	
Pašto ženklelliai ir ekspresas	266.44	
Už organą "Garsas"	7,526.83	
Namo pataisymas ir taksos Bklyn, N. Y.	594.75	
Garso Admin. avansas	3,500.00	
Aktuaro išlaidos	480.00	
Smulkioms išlaidoms	600.30	
Dr. Kvotėjo išlaidos	184.80	
Randa Centro Raštinės	360.00	
Namo pataisymas ir taksos Akron, O.	1,333.09	
Priaugęs nuošimtis už pomirtines	27.69	
Atitrauktas nuošimtis už boną	375.00	
Išmokėta iš Labdarybės Fondo	365.05	
Legalės išlaidos	70.10	
Viso		$16,569.47
Nauji investmentai:		
Illinois Power & Light 5½% 1957	$4,813.26	
Northwestern Refrigerator Co. 5½% 1935	5,116.24	
Cities Service Tank Line 5% 1935	4,947.22	
Missouri Pacific R. R. 5% 1977	5,007.64	
United Post Offices Corp. 5½% 1935	5,024.93	
Shell Union Oil Corp. 5% 1947	4,964.58	
Public Service of Okla 5% 1957	4,883.34	
Viso		$34,757.21
Paskolos (mortgage loans):		
Vincas ir Ona Debesis (pareikalavimui) 6%	$10,000	
Petras ir Agota Lapinskas (pareikalav.) 6%	5,5000	
Placidas ir Ver. Šarkauskas (par.) 6%	8,000	
Charles ir Mary Obell (pareikalavimui) 6%	7,300	
Viso		$30,800.00
Viso bendrai		$185,519.88

BENDRA SUTRAUKA:

Balansas sausio 1 d. 1927 m.	$22,440.62
Iš kuopų gauta įvairių mokesčių	131,729.40
Nuošimčiai invesmentų	10,634.19
Nuošimčiai už paskolas (mortgage)	2,952.50
Randos (Brooklyn, N. Y.)	2,175.00
Petty Cash	.26
Randos Akron Ohio	339.95
Įneigos už paskolas	155.00
Akron, Ohio nuosavybės įneigos	1,309.38
Nuošimtis už check. account	162.23
Atšaukti investmentai	19,454.21
Įneigos už atšauktus investmentus	57.97
Viso	$191,410.71
Per tą laiką išmokėta	$185,519.88
Balansas liepos 1 d. 1927	$5,890.83
Apsaugos Fondas Balansas sausio 1 d.	$630,850.20
Viso pajamų	84,304.27
Viso	715,154.47
Išmokėta iš Apsaugos Fondo	61,425.23
Balansas liepos 1 d. 1927 m. (Apsaugos)	$653,729.24
Pašalpos Fondas Balansas sausio 1 d.	$11,123.75
Viso pajamų	43,241.80
Viso ..	$54,367.55
Išmokėta iš Pašalpos Fondo	43,083.40
Balansas liepos 1 d. 1927 m. (Pašalpos)	$11,284.15
Apsa. Fondo (vaikų) balansas sausio 1.	$40,748.91
Viso pajamų	3,653.42
Viso	$44,402.33
Išmokėta iš aps. fondo (vaikų)	657.00
Balansas liepos 1 d. 1927 m. (Aps. Vaikų)	$43,745.33
Reserve Fund (Reserve)	$10,806.80
Našlaičių Fondas. Balansas sausio 1d.	$1,408.05
Pajamų	376.69
Viso	$1,784.74
Išmokėta iš Našlaičių Fondo	365.05
Balansas liepos 1 d., 1927 m. (Našlaičių)	1,419.69
Lėšų Fondas. Deficitas sausio 1 d...	$21,179.16
Pajamų	12,835.94
Deficit	$8,343.22
Išmokėta iš Lėšų Fondo	14,431.89
Deficitas liepos 1 d., 1927 m.	$22,775.11
Per pirmą pusmetį 1927 m. Susiv. turtas padidėjo	$30,338.48

ASSETS:

Current Assets:		
Cash in Banks		$51,974.98
Investment Securities		413,517.76
Ass'ts and Accounts Receivable:		
Adults	$7,166.40	
Children	2,730.73	
Total Assessments		$9,897.13
Accrued interest on bonds		773.44
Accrued rents Brooklyn, N. Y.		1,920.00
Acct's Receivable on real estate		10,082.63
Total Current Assets		$488,165.94
Books, emblems and supplies		$5,178.73
Mortgage Loans		165,645.00
Fixed Assets:		
Real Estate	$72,370.48	
Furniture and Fixtures	7,090.17	
Machinery and Fixtures	4,942.75	
Total fixed assets		$84,403.40
Total Assets ..		$743,393.07
Liabilities and Funds:		
Death Claims Unpaid		$35,285.58
Petty Cash overdrawn		.26
Reserve for unpaid assessments:		
Adults	$7,166.40	
Children	2,730.73	
Total Assessments		$9,897.13
Funds:		
Mortuary	$653,729.24	
Disability	11,284.15	
Children	43,745.33	
Reserve	*10,806.80*	
Orphan's	1,419.69	
Expense (deficit)	22,775.11	
Total Funds		$698,210.10
Total Liabilities and Funds		$743,393.07

KIEK SUSELPTA.

Susiv. nariams pašalpų išmokėta šiaip:

Pomirtinių	$568,432.38
Pašalpų	682,413.26
Bendrai viso ..	$1,250,845.64

Taigi organizacijos darbuotę ir jos naudą Susiv. nariams ir jų šeimynoms geriausiai atvaizduoja išmokėtos skaitlinės sumoje *vieno milijono, dviejų šimtų penkiasdešimt tūkstančių aštuoni šimtai keturiasdešimt penki doleriai ir šešiasdešimt keturi centai.*

"Garso" Administracijos turtą peržiūrėjo Iždo Globėjai ir čia pat turiu prisiųstą smulkmenišką apyskaitą, kuri tilps organe visų narių žiniai. Sulig "Garso" Administratorės tvirtinimo, C. Valdybos nutarimas išpildytas ir double entry systema "Garso" Adm. vartojama nuo gegužės m. 1 d. 1927 m.

Registravimas Čarterio: Paduoti prašymai Connectitcut ir Massachusetts valstybėre. Laukiamos pasekmės. Kaip ten pavyks, darysime New Yorko ir Michigano valstybėse.

Referendumas. Įvardinimo ir balsavimo busiantiems Susiv. C. Valdybos rinkimams blankos yra prirengta ir bus priduota apsvarstymui ir galutinam užtvirtinimui.

Vajus. Padaryta kas buvo galima padaryti ir laukiama C. Valdybos užtvirtinimo.

"Flu" mokestis. Veik ir užbaigta su mažu išėmimu. Neapsieita ir be aukų-rūgonių. Pv. 85 kp. Chicago, Ill. yra viena mirusi narė. Kuopos valdybą bara, ir skaudžiai bara, už tą nuotikį ir pataria atsiskaityti nors $5.00, bet koliai narė buvo gyvųjų tarpe, tai nenorėjo mokėti tiek, kiek privalėjo mokėti, t. y. $1.50.

Skundai, sulaikytos pašalpos tų narių, kurie nesilaikė Susiv. įstatų, taip pat įvairūs prašymai dedama dienotvarkėn visų Centro Valdybos narių nuosprendžiui.

J. B. Šaliūnas, Sekret. ir Reikalų Vedėjas.

Perskaičius priimtas vienbalsiai, kaip skaitytas.

Sesija baigiama 12:45 p. p.

SESIJA ANTRA.

Pradedama 2:15 po pietų.

Dalyvauja: Dv. Vadas kun. J. A. Karalius, Prez. P. P. Muliolis, Sekr. J. B. Šaliūnas, Iždin. J. Stulgaitis, Iždo Globėjai: V. T. Kvietkauskas, V. Miliauskas, Dr. J. J. Weberis, M. Zujus, Red.

Iždininko Raportas.

Pildomojo Komiteto susirinkimui rugpiūčio 3 d., 1927.

Gerbiamieji:—

Turiu garbės pranešti, kad vietoj esant Susiv. Centrui ir iždininkui daug klaidų išvengiame finansinėse atskaitose ir daug geresnis patarnavimas teikiamas kuopoms. Pastaikius klaidoms, čia pat atitaisoma, taip kad už praėjusius šešis mėnesius įneigos ir išmokėjimai pilnai sutiko mano knygos su Centro knygomis.

Išmokėjimo čekiai buvo sudėti paštiui, taip kad iždo Globėjai stebėjosi ir nenorėjo tikėti, bet tai tikras faktas.

(Tęsa 5 pusl. 1 kolumnoj).

NEKROLOGAI.

RACINE, WIS.

A. a. Marijona Lukienė.

Mirė š. m. liepos 22 d. Mirė nelaimingai, nes eidama gulti ant 2 aukšto paslydo ar susipynė kojos, tai krito žemyn visu smarkumu ir pašaukus daktarą jau rado mirusią.

Paliko nuliūdime vyrą, 1 sūnų ir 1 dukterį.

Velionė buvo gera katalikė ir priklausė prie LRKSA 67 kuop. Be to priklausė ir prie Altoriaus Puošimo Dr-jos, Panos Marijos Ražancavos Pašalpinės Dr-jos.

Palaidota š. m. liepos 26 d. Kalvarijos kapinėse po bažnytinių apeigų, kurias suteikė kleb. kun. A. Balinskas. Jis pasakė pritaikintą pamokslą.

Susiv. 67 kp. nariai ir parapijonys apgailauja velionę ir reiškia užuojautos jos vyrui ir jos vaikams.

Faktai ir išvados.

67 kp. šie metai yra tikrai nelaimingi metai. Jau 4 nariai mirė. Turim vieną ligonį nuo 1926 m. gruodžio 23 d. ir kada jis pasveiks nežinom. Jau išmokėta $250. pomirtinės ir apie $600 pašalpos. Ir dar yra tokių žmonių, kurie drįsta sakyti, kad Susiv. "negeras". Tai gal būt del to, kad perdaug moka.

Broliai ir seserys, ypač tėvai, neapsigaukit. Apdrauskite savę, kad po laiku nesigailėtumėt. Jeigu kas įrodys, kad Insurance kompanijos geriau ir greičiau išmoka, kaip LRKSA., tai ateikite pas mane, aš duosiu $10. dovaną.

Sus-mas išmoka tiek, už kiek esi apsidraudęs. O apsidraust galima nuo $150. iki $3,000.

Užinteresuoti LRKSA reikalais kreipkitės prie valdybos, kuri duos teisingas informacijas.

67 kp. susirinkimus laiko kas pirmas sekmadienis kiekvieno mėnesio tuoj po mišių bažnytinėje svetainėje, 815 Park Ave., Racine, Wis.

B. Vaiskus, 67 kp. rašt.

DETROIT, MICH.

171 Kuopos nariams.

Mūsų kuopos mėnesinis susirinkimas įvyks rugpiūčio 14 d. tuojau po 2-jų mišių, šv. Jurgio parapijos mokyklos svetainėj.

Šis mūsų susirinkimas turėtu būti skaitlingiausias ir rimčiausias, nes bus svarstoma daug svarbių dalykų, kurių negalima apleisti, kaip tai išvažiavimas, rengiamas rugp. 21 d.; bus išduotas finansų raštininko raportas už 6 mėnesius, taip pat ir kasininko apyskaita.

Nariai ir narės, maloniškite ateiti ir atsivesti naujų kandidatų.

Taipgi pranešu, kad iš Centro Raštinės yra gautos naujos konstitucijos, tai kurie nariai ja negavote, tai maloniškite paėjimti ir domei skaityti ir studijuoti. Žinant Su-mo tvarką sumažės bereikalingi nusiskundimai.

Nariai, kurie esate atlikę 1927 m. velykinę kitose parapijose arba kituose miestuose, tai maloniškite pristatyti iš tų parapijų klebonų paliudymus su antspauda ir klebono parašu.

K. J. Petrokas, fin. rašt.

WAUKEGAN, ILL.

Rašytiės prie Susivienymo!

Gerbiami Waukegano lietuviai ir lietuvės, ypač jaunimas! Dabartiniu laiku yra gana daug priaugusių, kurie galėtų prisirašyti prie mūsų 177 kp. ir tapti Lietuvių R. K. S. A. nariais, kur galėtų apdraust savo gyvybę, o mirus paliktų saviškiams pomirtinę. O tas tai del mūsų visų yra reikalinga.

Taigi daber užkviečiu visas ir visus, kaip senus taip ir jaunus, ateiti pas mus į susirinkimus ir prisirašyti prie 177 kuopos.

Mes savo susirinkimus laikome kas pirmą sekmadienį kiekvieno mėnesio šv. Baltramiejaus parapijos mokyklos kambary tuojaus po pamaldų.

J. Reila, 177 kp. rašt.

Kaip jau visiems žinoma per pastaruosius metus viš turėjom įvairias betvarkes Susiv., kaip tai: — Susiv. byla, C. Sekretoriaus paliuosavimas ir kiti mažesnės vertės nemalonumai sukėlę pas Susiv. narius tokį karišką ūpą. Dabartiniu laiku tas išnyko.

Kuopos ir Apskričiai dirba rimtą darbą Susiv. gerovei, taipgi laukia ateinančio vajaus, kad pradėti lenktynes prirašyme naujų narių.

Finansinė Apyskaita.

Pirmiausia turiu pranešti nemalonią žinią, kad pereitame Centro Valdybos susirinkime perviršis, kuris buvo mano knygose $518.49 daugiau, negu Centro knygose, tapo įtraukta į Centro knygą (ledgeris) kaipo pajama. Dabar vėl turi būti išimta, nes sugrįžo senų čekių, kurie nebuvo rekorduoti. Todel meldžiu Pildomojo Komiteto užgirti šią tranzakciją.

	Pajamos	Išmokėjimai.
Sausio mėn.	$35,625.48	$19,005.43
Vasario mėn.	22,063.62	40,958.14
Kovo mėn.	34,486.51	47,816.44
Balandžio mėn.	24,410.64	20,713.14
Gegužės mėn.	27,351.90	37,950.14
Birželio mėn.	25,353.43	18,583.43
Viso	$169,291.83	$185,026.62
Atitraukta atšauktų kuponų nuošimtis		$375.00
	Viso	$185,401.62
Nuo sausio 1 d. iki birželio 30 d. 1927 m. įeigų		$169,291.83
Balansas sausio 1 d., 1927 m.		22,000.62
	Kartu	$191,292.45
Per tą laiką išmokėta		185,401.62
Balansas liepos 1 d., 1927 m		$5,890.83
Pašalpos negryžusių čekių	$2,740.68	
Išlaidų	372.31	
Pomirtinių	3,843.86	
	Viso	$6,956.85
Senų negryžusių čekių		$354.41
Neįtrauktas į knygas First Nat. Bank krediuotas nuošimtis už kuponus		925.00
	Viso	$14,127.09
Bankų balansas pagal statementus:		
Polit. State Bank	$4,089.26	
First National Bank	422.63	
Penn. Bank and Trust Co.	9,096.24	
	Viso	$13,608.13
		$518.96

Kiek ir kokius bonus pirkome ir kurie tapo atšaukti ir iškeisti raportuoja Centro Raštininkas ir Iždo Globėjai, todel jų nekartoju.

REKOMENDACIJOS:

Nors su mažu išėmimu pomirtinės ir pašalpos išmokama gana greitai, bet laikas iš laiko pasitaiko, kad nekurios gana ilgai užtrunka. Prie dabartinės sistemos negalima sužinoti, kur išrašytas orderis užlaikytas. Žinau atsitikimą, kad mirimo liudymai arba sirgimo blankos neišsiunčiamos iš kuopos laiku, bet kaltė visgi primetama Pildomajam Komitetui.

Rekomenduoju, kad asmenys pasirašydami po išmokėjimo orderiu padėtų datą — mėnesį ir dieną, kada pasirašė. Šitą sumanymą — prašymą perleido savo susirinkime 4-tas Penna apskritis.

Su tikra pagarba,

J. Stulgaitis, Iždininkas.

Perskaičius Centro Iždininko raportą priimamas. Pasidarusį trūkumą sumoje $518.49, kaipo negrįžusieji čekiai (outstanding checks), kaip kad buvo iždininko raportuota Susiv. 40-tam Seimui kaipo perviršis ir vėliaus C. Valdybos nutarimu sulyginta įrašant Susiv. Knygose kaipo pajamas, tai visapusiai tą apsvarsčius įnešta ir paremta, kad tą sumą atitaisyti. Balsuojama vienbalsiai.

(Bus daugiau).

METINIS IŠVAŽIAVIMAS

Į ROCKY GLEN PARKĄ

RENGIA

Liet. R. K. Susiv. Amerikoje 4-tas Penna Apskritis

Rugpiučio 15 d., 1927 m.

PROGRAMA: KALBĖTOJAI SAKYS PRAKALBAS, DAINUOS DU CHORAI: KINGSTONO LIETUVIŲ PARAPIJOS, VADOVAUS MUZ. JONAS ŠAUČIŪNAS, IR LUZERNE LIETUVIŲ PARAPIJOS, VADOVAUS, MUZ. J. VARAITIS; ŠOKIAI IR ĮVAIRŪS PARKO PASILINKSMINIMAI. PROGRAMOS PRADŽIA 4:30 PO PIET.

VAŽIUOTI LAUREL LINE. TIKIETAS Į ABI PUSI SU ĮŽANGA PARKAN NUO PITTSTON IR SCRANTON 40 CENTŲ, NUO WILKES BARRE - 65 CENTAI.

PELNAS SKIRIAMAS APŠVIETOS IR LABDARYBĖS REIKALAMS. TĄ DIENĄ ŠVENTĖ. VISIEMS GERA PROGA ATVYKTI, SUSIPAŽINTI, PASILINKSMINTI IR PASIKLAUSYTI MŪSŲ GRAŽIŲJŲ DAINŲ.

VAŽIUOKITE NUO RYTO IR PRALEISKITE VISĄ DIENĄ GRAŽIAUSIAME PASILINKSMINIMO DARŽE. PUIKIAUSI VIETA PRALEIDIMUI LAIKO SU ŠEIMYNA, PAVĖSY, PO MEDŽIAIS, TYRAME ORE.

NUOŠIRDŽIAI KVIEČIA IR LAUKS VISŲ ATVYKSTANT.

LRKSA. 4-TAS PENNA APSKRITIS

IŠ KUOPŲ DARBUOTĖS

LRKSA 4-to PENNA APKRIČIO PROTOKOLAS.

Wilkes Barre, Pa. liepos 24 d. 1927 m. buvo virėminėto apskričio susirinkimas, kurį atidarė apskričio pirmininkas S. Maroza pakviesdamas vietinį kleboną gerb. kun. P. B. Paukštį atkalbėti maldą.

Gerb. kun. Paukštis atkalbėjęs maldą ir pasveikinęs delegatus linkėjo geriausios apskr. ir visai organizacijai kloties ir vienybės.

Mandatų komisijon išrinkta: J. Urbanavičius, A. Soroka, P. Sinkevičia.

Maršalka K. Šeporaitis.

Skaitomas pereito susirinkimo protokolas ir priimamas, kaip skaitytas.

Kilo klausimas siuntimo pinigų į Vilnių, bet niekas iš Vilniečių jokio atsakymo nėra davę. Padiskusavus J. B. Šaliūnas apsiėmė susižinoti su tam tikra įstaiga, kuriai pinigai buvo pasiųsti ir pranešt sekančiam susirinkimo.

Atstovai.

Mandatų komisija pranešė, kad suvažiavime dalyvauja šios kuopos ir atstovai:

1 kp. Edwardsville, Pa.: Pr. Sabalauckas, V. Leliokas. J. Pileckas, J. Kučinskas, F. Sinkevičius, J. Liškauskas.

14 kp. Wilkes Barre, Pa.: J. Stulgaitis, V. Bindokas, J. Rumšis.

17 kp. Wilkes Barre, Pa.: J. Pacenka, P. Acevičius, P. Obersitis, S. Pileckis, K. Šeporaitis.

28 kp. Luzerne, Pa.: P. Stravinckas, P. V. Zdanavičius.

46 kp. Sugar Notch, Pa.: P. Šimkonis.

56 kp. Breslau, Pa.: J. Mikalauckas, Pr. Toluba.

70 kp. Old Forge, Pa.: S. Balisauckas, A. Čukauskas.

25 kp. Miners Mills, Pa.: V. Petrauckas, M. Samsonas.

73 kp. Hudson, Pa.: J. Veškerkauskas, P. Marčukonis.

183 kp. Pittston, Pa.: P. Sepauskas, J. Levanauskas.

209 kp. Kingston, Pa.: J. Miliauskas, J. B. Šaliūnas, J. Gibavičius.

212 kp. Plains, Pa.: J. Zakevičus.

238 kp. Peely, Pa.: A. Rimkus, K. Zaliauskas.

233 kp. Port Griffith, Pa.: A. Zodžiūnas.

244 kp. Wyoming, Pa.: J. Čižauskas, T. Denis.

75 kp. Wanamie, Pa.: P. Burinckas, B. Petrauckas.

Viso dalyvavo 16 kuopų ir 38 delegatai, taipgi dalyvavo LRKSA Centro Iždo globėjas V. T. Kvietkauckas. Mandatų komisijos raportas priimtas.

Raportas Apskričio valdybos ir komisijos Apskričio išvažiavimo reikalu, kuris bus rugpiūčio 15 dieną, 1927 m.

Pirmiausia Apskr. raštininkas perskaito Valdybos ir komisijos susirinkimo protokolą ir visi Valdybos ir komisijos nariai praneša, kad viskas yra surengta, tiktai reikia garsinti ir kviesti visus, kad atsilankytų į piknyką. Programa irgi jau sutaisyta. Bus koncertas ir prakalbos. Apskr. Valdybos ir komisijos raportai priimti vienbalsiai.

Nutarta plakatus išnešioti po visas apylinkės kolonijas su atlyginimu kiekvienam nešiotojui po $5.00. Išnešiojimui plakatų komisija išrenkama iš sekančių:

Pittston: S. Maroza ir J. Českis, Wilkes Barre: K. Šeporaitis, Kingston: J. Jonavičius, Luzerne: P. Stravinckas, Miners Mills: V. Petrauckas, Wanamie: B. Petrauckas, Breslau: J. Sinkevičius.

Stando klausimas likos leista iš varžytinių ir pradėta nuo 20 dolerių. Aukščiausia buvo $55., kuriuos davė Juozas Levanauckas iš Pittstono ir jam likos atiduota. Įnešta ir paremta, kad apsiėmus standą laikyti, turi užsistatyti kaucijos 25 dol. Vienbalsiai priimta.

Įnešta ir paremta laikyti kitą susirinkimą tuojaus po apskričio piknyko. Laikas ir vieta palikta Aps. Valdybai. Vienbalsiai priimta.

Susirinkimas baigiamas 5 val. po pietų su malda.

Sav. Moroza, Aps. pirmin.
J. Pacenka, Aps. raštinin.

PITTSTON, PA.

Išvažiavimas.

LRKSA 183 kp. išvažiavimas įvyko š. m. liepos 31 d. Elmhurst, Pa.

Virėminėtas išvažiavimas buvo privatiškas ir rengtas paminėjimui 183 kp. 15 metų gyvavimo sukaktuvių.

Nuo kada ši kuopa pradėjo gyvuot ir kaip ji įsisteigė?

Ji pradėjo Pittstone iš Jaunų Vyrų Lietuvių Dr-jos, kuri susiorganizavo birželio 16 d. 1912 m. Po to gyvavo iki 1917 m. Gražiai augo ir bujojo. Narių turėjo virš 200. Žinoma, šie visi nariai buvo nuo 16 iki 28 m. amžiaus.

Kada Amerika įstojo pasaulinin karan, tai, šios Lietuvių Jaunųjų Vyrų draugystės beveik visus vyrus pašaukė į kariuomenę. Jei gerai pamenu, tai tais metais net 3 ar 4 kartus buvo renkama valdyba, taip greit šiuos jaunus vyrus valdžia rinko, kad negalima buvo susitvarkyti. Po to, kurie liko namie, tai del šiokios ar tokios priežasties pradėjo krikti. Pamatę, kad negalės išsilaikyti tokioj mažoj draugystėj, nutarė įsirašyti į LRKSA, kuri organizacija yra viena tvirčiausių ir su šviesiausia ateitimi.

Taigi nuo 1917 m. ši kuopa gyvuoja ir auga ne tik nariais, bet ir turtu.

Taigi šiais metais kuopa nutarė paminėt savo viso gyvavimo sukaktuves ir pagerbt savo narius, kurie jau apleido šį pasaulį. Pirmiausia nariai susirinko į paskirtą vietą, kur laukė labai puikūs vežimai arba busai ir 9 val. ryto išvažiavo į Elmhurst, kur gyvuoja Nukryžiuoto Jėzaus Seserų Vienuolynas ir užlaiko lietuvių našlaičius ir pavargėlius.

Kaip tik nuvažiavom, kapelionas kun. Alfonsas, kurs yra vedėjas, ir kurs visą savo darbą padeda užlaikyti visą našlaitnamį, tuojaus pradėjo šv. mišias už minėtos kuopos mirusius narius.

Po šv. mišių tėvas Alfonsas pasakė pritaikintą pamokslą už mirusius, apgailestaudamas, kad jau šiandien jų su mumis nėra. Šie nariai apleido pasaulį nuo 1917 m. Juozas Žarnauskas, Marė Lankaičiūtė, Juozas Klimavičius, Adomas Maroza ir Juozas Šeštokas. Girdėjau, kuopos valdyboj yra geri darbuotojai, kurie žada kas trys ar 5 metai atminti savo narius už kurių vėles bus užsakomos šv. mišios. Tai gražus kuopos sumanymas atminti savo narius.

Po to visi vyko į svetainę, kur laukė skanūs pietūs. Po užkandžių prasidėjo muzikališka programa, kurią išpildė kuopos orkestra. Šiokiams grojo Juozas Januliavičius ir Adomas Dulkis.

Kuopos pirmininkas, kurs buvo šios dienos programos vedėjas, su visais nariais laukė C. Raštininko ir Iždininko, kurie buvo pasižadėję atvykti, bet iš priežasties lietaus ir kitų priežasčių neatsilankė.

Pirmininkas Saveras Marozas trumpoj prakalboj pareiškė apgailestavimo del jų neatsilankymo, ir pristatė kun. Alfonsą, kuris savo linksmoj kalboj sveikino visus, ragino visus narius, kad parvažiavę namon prikalbintų nors po vieną naują narį, o jaunos moteriškės, kurios gali geriau įšnekėti, kad nors po 3 narius prikalbintų, tai už metų laiko ši kuopa išaugtų tris kart didesnė. Po to visus ragino šokt, dainuot. Užsikvietė visus atvažiuot rugpiūčio 21 d. į rengiamą didelį piknyką su programa.

Po to komitetas paklausė dvasios vado, ar galima būtų pašaukt visus vaikučius, kurie užlaikomi prieglaudoj. Atsakė, kad su mielu noru. Tuojaus buvo pašaukti ir jiems išduota vakarienė. Jie valgė ir gėrė su džiaugsmu, bet žmonės, kurie žiūrėjo, labai gailėjos našlaičių. Vienas berniukas užklaustas, ar turi motiną ir tėvą, atsakė, kad neturi ir pasisakė, kad jis būsiąs čia visada. Labai suramintas, kad tie našlaičiai bus lietuvių priežiūroj, tai jie neužmirš savo tautos ir savo tikėjimo. Turėtume visi prisidėt prie išlaikymo savo tautos prieglaudų.

Vakaro 7 val. visi linksmi rinkosi į savo busus ir važiavo namon.

Turiu pažymėt komisiją, kuri daug padėjo darbo, kuri vis programą surengė: Saveras Maroza, Juozas Marcinkevičius, Juozas Českis, Petras Siniauskas ir Mykolas Gilis.

Lauksim daugiau tokių parengimų. *Narys.*

AKRON, OHIO.

178 kuopos susirinkimas bus rugpiūčio 14 d. bažnytinėj salėj. Būtinai malonėsite visi nariai sueiti, užsimokėti užvilktas duokles. Taipgi yra žinoma, kad buvo nutarta sumokėti visą praeitą pusmetį (6) m. kuopos lėšas 5c. į mėnesį. Ir kurie nariai Velykinės išpažinties kortelių nesugražinot, malonėkite sugražinti kuopos raštininkui.

Ig. Jasiūnas, raštin.

NIAGARA FALLS, N. Y.

170 kp. susirinkimas bus rugpiūčio 14 d. 2 val. po pietų, šv. Ražančiaus Dr. salėje.

Visi nariai turite atsilankyti, o gal tai bus paskutinis susirinkimas toj svetainėj. Jau ant kitų susirinkimų gal įeisim į savo lietuvišką salę. *Raštin.*

KLAIDOS ATITAISYMAS

"Garso" Nr. 31-me "Pranešime Ohio Valstybės kuopoms" įvyko klaida: praleista pirmoji eilutė, kuri skamba: "Gavęs pakvietimą nuo apskri-"...

Tel. Empire 7365.
DR. F. MATULAITIS
822 Holbrook Ave.,
DETROIT, MICH.
Ādynos:
12—2 P. M. 6—8 P. M.

LĒTA MIRTIS

Skausmai, nerviškumas, sunkybė šlapinantis, dažnai reiškia rimtų bėdų. Išbandykite pasauliniai garsų vaistą inkstų, puslės ir šlapumo bėdoms. Gerkit vandenį ir imkit:

GOLD MEDAL
HAARLEM OIL
CAPSULES

Įžymus diuretiškas akstintojas. Žinomas kaipo Olandijos tautinė gyduolė per virš 200 metų. Visose aptiekose trejopo didumo.

Ieškokite vardo GOLD MEDAL ant kiekvienos dėžutės ir neimkite kitokių.

IŠ IR Į
LIETUVĄ
Via Bremen
Didžiausiu ir greičiausiu
Vokiečių laivu
COLUMBUS
Arba kitu šios Linijos laivu
TIK 8 DIENAS PER VANDENĮ
Puikus 3-čiasis Cabin — tiktai miegamieji kambariai.
NORTH GERMAN
LLOYD
32 BROADWAY, NEW YORK,
arba pas lokalį agentą.

DOVANAI DUSULIO IR ŠIENLIGĖS AUKOMS.

Uždyką išmėginimo metodas kurį koznas gali vartot be nemalonumų ir laiko gaišinimo.

Mes turime metodą sukontroliavimui dusulio, ir mes norime, kad jūs jį išmėgintute mūsų išlaidom. Nėra skirtumo, ar Jūsų keisas yra įsisenėjęs ar naujas, ar tai būtų kroniškas dusulys, ar šienligė, jūs kreipkitės del išmėginimo uždyką mūsų metodo. Nėra skirtumo kokiam klimate gyvenate, nėr skirtumo kokio amžiaus ir užsiėmimo, jeigu jus kankina dusulys ar šienligė, mūsų metodas Jums pagelbės ūmai.

Mes specialiai norime siųsti jį tiems, kurie nustoję vilties, kur visos formos inhalers, douches, opium preparations, fumes, "patent smokes" etc., negalėjo pagelbėt. Mes savo išlaidom kiekvienam norime parodyt, kad mūsų metodas gal pašalint visus kvėpavimo trūkums, visus kvenkštimus, ir visus tuos baisius paroksizmus.

Šis pasiūlymas per svarbus, kad jo nepaisyti vieną dieną. Rašyk dabar ir pradėk metodą būtinai. Nesiųsk pinigų. Tik atsiųsk kuponą. Padaryk tą šiandien.

DYKAI MĖGINIMO KUPONAS.

Dykai išmėginimui kuponas
FRONTIER ASTHMA CO.
1570 E — Frontier Bldg.,
462 Niagara St., Buffalo, N. Y.
Prisiųsk dykai išmėginimui
.....
.....
.....

Planuodami Keliauti
LIETUVON
"Plaukite po Amerikos Vėliava"
Ir keliaukite ant puikiausių pasaulyje laivų kurie vaidę iš uostų Rockingham Valstijų VANDENS.
Speciale ekskursija į jūsų Tėvynę išplauks ant puikučio laivo
S.S. LEVIATHAN
Rugsėjo 10 iš New Yorko.
Ją asmeniškai ves Mr. W. W. Davidson, Generalis Agentas United States Lines iš Pittsburgh, Pa.
Kiti Rugsėjo išplaukimai bus.
S.S. Republic .....Rugsėjo 7
S.S. Pres. Harding.....Rugsėjo 9
S.S. Geo. Washington....Rugsėjo 13
S.S. Pres. Roosevelt.....Rugsėjo 20
Klauskite savo vietos agento kainų ir pilnų informacijų arba rašykite į
United States Lines
45 Broadway, New York City
(Phone, Whitehall 2800)

KORESPONDENCIJOS

IŠ LIETUVIŲ GYVENIMO AMERIKOJE.

TEL. KINGSTON 3069—J.
JONAS W. FRANKA
GRABORIUS
Mes patarnaujame visiems be skirtumo. Tolumas skirtumo nedaro. Kainos žemos Parsamdome automobilius kiekvienam reikale. Nepamirškite telefono ir adreso.
171 SLOCUM STR., KINGSTON, PA.

MAHANOY CITY, PA.

13-ta Lietuvių Diena Lakewood Parke.

13-ta Lietuvių Diena, kurią rengia Schuylkillo pavieto lietuvių parapijos ir šv. Kryžiaus par. iš Mt. Carmel, *šiais metais įvyks Pirmadieny rugpiūčio 15 d. Lakewood Parke.*

Prasidės 10:30 val. ryte su šv. mišiomis, kurias atlaikys kun. P. Mockus iš Coaldale, Pa.

Per mišias giedos šv. Juozapo par. choras iš Mahanoy City, vadovaujant prof. K. Žalnieraičiui.

Pamokslą pasakys kun. P. Čėsna iš Mahanoy City.

Pamaldos bus šokių salėje.

Po pietų 12:30 val. Šokių salėje įvyks koncertas, kuriame dainuos beveik visi parapijų chorai iš Schuylkillo pavieto..

Apie pirmą val. po pietų kalbės Schuylkillo pavieto Teismo Teisėjei: Hon. Judge H. O. Bechtel ir Hon. Judge C. E. Berger.

3 val. po pietų ir 8 val. vakare bus šokiai.

Pelnas nuo 13-tos Lietuvių Dienos paskirtas sekančiai: 1. Seserims Kazimierietėms, 2. Seserims Pranciškietėms ir 3 Seserims Jėzaus Nukryžiuotojo.

Presos Komisija.

DETROIT, MICH.

Prakalbos.

Rugp. 13 d. Lietuvių Svetainėje įvyksta įdomios prakalbos. Įdomios del to, kad kalbės Katalikių Moterų draugijos atstovė iš Lietuvos gerb. P. Pikčilingienė.

Manau, daug Amerikos lietuvių norės užgirsti, ką gerb. atstovė mums pasakys. Pradžia 7:30 vakare.

Seiminė Vakarienė.

Rugp. 15 d. Šv. Jurgio parapijos svetainėje įvyks A. L. R. K. Moterų Sąjungos seiminė vakarienė. Be skanių valgių bus įvairi programa. Vakarienėje dalyvaus ir gerb. P. Pikčilingienė.

Seiminis Koncertas.

Rugp. 16 d. Lietuvių didžiulėje salėje įvyks gražus koncertas. Bus dainininkių iš kitų kolonijų, kaip p-ni Rakauskienė, iš Chicagos, p-ni Čižauskienė iš Clevelando ir kitos. Taipgi žada dalyvauti vietinė žvaigždė p-ni M. Širvaitienė.

Gerb. J. Olšauskas tikrina, kad turįs kelis gerus surpryzus. Choras smarkiai darbuojasi, kad gražiai pasirodžius. Juk ir be to yra žinoma, kad šv. Antano parap. choras, po vadovyste gerbiamo Olšausko, visuomet susirinkusius patenkina.

Taipgi gerb. Nekrašas sako, kad bus visokių gražių duetų ir solų. Choras sudainuos linksmų dainelių. Nors gerb. Nekrašas nesenai vadovauja šv. Jurgio parapijos chorui, bet, kaip girdėti, gerai progresuoja. Taip ir reikia. Nauji vadai, nauja spėka.

Verta paremti.

Tad atrodo, kad atsilankusieji visi būsite patenkinti. Labai prašoma lankyties į seiminius vakarus, nes yra tai pirmutinis A. L. R. K. Moterų Sąjungos seimas čia — Detroite.

Lankydamiesi į seiminius vakarus, kartu atliksite ir gerą darbą, nes paremsite vienintėlę katalikių Moterų kultūringą organizaciją.

Eug M-nė.

MAHANOY CITY, PA.

Padėkos žodis šv. Juozapo parapijonams už aukas.

Šiuomi išreiškiame padėkos žodį visiems mūsų geradariams už jų gausias aukas, kurias sukavote birž. 26 d. Šv. Juozapo bažnyčioje laike rinkliavos šv. Pranciškaus Seserų Vienuolynui.

Šią jūsų gausią auką mes atjaučiame, tad gi norėtumėm ir mes kaip nors atsilyginti, bet kaip. Tegul Viešpats Visagalis kiekvienam bus mielaširdingu ir gausiu atlygintoju.

Aukavo sekanti:

Gerb. kun. P. Čėsna $200.00.

N. N. $10.00.

Po $5.: D. Benevičius, J. Arlauskas, M. Sklariūtė, Florence Neverauskaitė, J. Jonavičius, M. Juodeškienė,.

Po $2.: Mr. ir Mrs. Pet. Juodeškai, Al. Zdanevičius, J. Burneckis, P. Norkūnas, Elz. Kunauskienė, V. Pangonienė, M. Kralikienė, Zuz. Bočkauskienė, K. Žalnieraitis, M. Tošaičiūtė.

Po $1.: R. Mačiunskienė, H. Milius, M. Jurkšienė, H. Stučkienė, P. Zaveckienė, M. Lapinskas, A. Urbonas, Pr. Valukonienė, J. Valukonis, O. Lesky, M. Koncevičienė, M. Zablackienė, E. Služelienė, O. Valentanavičienė, J. Mališauskienė, O. Augustaitienė, M. Januleviačienė, M. Leškauskienė, M. Marčiulionienė, M. Paserpskienė, M. Dereškienė, B. Kriukienė, A. Smitienė, O. Sabienė, R. Grigaliūnienė, E. Stanevičius, A. Pauliukonienė, S. Zaveckienė, O. Geldotienė, M. Krasnickienė, M. Arlauskienė, P. Rutkauskienė, M. Raitelienė, A. Juodeškienė, M. Andriulienė. M. Lieguvienė, M. Novakienė, J. Alanskas, K. Mačiulionienė, E. Mokolaitė M. Brazinskienė, K. Janulavičienė, J. Radžiunienė, A. Neverdauskienė, U. Turauskienė, M. Mockaitienė, J. Augustaitis, A. Bogdanavičius, E. Halloway, A. Pangonienė, R. Bočkauskienė, J. Andžiulienė, M. Budrevičiūtė, J. Dumkus, V. Petkevičius, J. Litvinas, V. Kvedera J. Pateckas, J. Daugirda, P. Švagždys, J. Balčius, K. Tarasevičius, J. Agurkis, O. Baloniūtė, V. Pangonis, I. Brazdžiūnas, J. Ciginskas, J. Paserpskis, M. Ancerevičienė, M. Kralikas, P. Leskauskas, K. Pangonis, M. Abromavičius, M. Seibert, A. Urboniūtė, J. Luckus, A. Tamulionis, I. Pangonis, J. Bečelis, P. Bakšys, R. Kristupavičius, J. Krasauckas, P. Jurkevičius, K. Ptošnikas, J. Služelis, J. Budrevičius, J. Krasnickas, M. Geleželė, F. Pangonis, K. Pauliukonis, J. Lesevičienė, K. Litvaitienė, J. Petrucionienė, E. Račiutė, B. Marčiulionis, A. Aleksandravičienė, A. Liutkauskienė, K. Svinkūnienė, E. Tarasevičienė, M. Dumčiuvienė, K. Budrevičienė, M. Miliauskienė, O. Vabalas, A. Petrusevičienė, R. Baronienė, J. Čiginskienė, M. Valinčienė, J. Juodeška, Fl. Juodeškaitė.

Viso labo — $515.00.

Šv. Pranciškaus Seserys.

PITTSBURGH, PA.

Apyskaita "Lietuvių Dienos". Laikytoj liepos 4 d. Seserų Pranciškiečių farmoje.

PAJAMOS:

Įžangos prie vartų....	$591.50
Už valgius ir gėrimus.	710.30
Už saldainius	34.12
Ristikams kolekta	10.26
Būdelės	173.14
Lazdelės	20.15
Bingo.....	36.00
Punch Board	38.68
Seserų kolekta	107.60
Viso	$1,721.75

IŠLAIDOS:

The Winola Co. alus, papsas ir tt.	$114.10
Ice Cream, ledas	67.50
Želioniui	60.00
The Liberty Cigar Co .	68.34
Stern Bros.	10.35
Stanleys Meat Market ..	69.50
Muzikantams	40.00
Spauda	30.68
Ristikams	20.00
Surengimas	7.14
Woshner Bros Co	3.50
Nuvežimas daiktų	6.00
Viso .	$497.11

Bendra sutrauka:

Pajamų	$1,721.75
Išlaidų	497.11
Pelnas	$1,224.64

A. Žaliaduonis,
LRKSA Pittsburgho Ap. rašt.

SHEBOYGAN, WIS.

Bažnytinis koncertas.

Liepos 31 d. Sheboygan lietuvių parapijos choras surengė puikų bažnytinį koncertą. Žmonės, kurių buvo arti pilna bažnyčia, begalo gerėjosi savo jaunimo nepaprastai gražiais balsais. Puikios meliodijos, kilnūs žodžiai taip pagavo žmonių širdis, kad kartu su švelniais tonais visų mintys ir jausmai nuaidėjo į padanges!

Klebonas, kun. P. Garmus, šiai iškilmei pritaikintam pamoksle sukėlė didelį pamylėjimą muzikos ir bažnytinių giesmių. Manau, kad po šitam koncertui mūsų parapijos choras žymiai patvirtės naujais, gražiais balsais! Visi dalyvavę esame begalo dėkingi už taip malonų koncertą ir džiaugsimės kada nors vėl ką panašaus sulaukę.

Laidotuvės.

Peretą trečiadienį turėjome čia iškilmingas laidotuves a. a. Antano Čižausko, kuris automobiliu važiuodamas staigą, nelaimingai apvirto ir ant vietos mirė. Į bažnyčią ir kapines lydėjo net apie 40 automobilių. Mat Sheboygane yra virš 150 lietuvių šeimynų ir beveik visi turi savo automobilius.

Gražiai gyvena.

Čia darbai eina neblogai, lietuviai visi gražiai gyvena, turi savo nuosavus namus. Visi gėrisi savo puikia bažnyčia, mat dabar ją atnaujino iš vidaus ir iš lauko. Tas kainavo virš keturių tūkstančių dol. Parapija, sulaukus naujo klebono, kun. P. Garmaus, ir kleboniją atnaujino. Taip kad dabar lietuviai katalikai labai didžiuojasi ir yra kuo. Garbė jiems ir svetimtaučių akyse. Čia labai smagu gyventi: miestas begalo švarus, gražiuose medžiuose paskendęs ant didžiulio Michigan ežero kranto. Vasarą čia maudynės ne prastesnės už Atlantic City.

Netoli Sheboygano yra graži vieta Port Washington. Čie lietuvių yra apie 50 šeimynų. Turi savo gražią bažnytėlę, būrelį giesmininkų, kurie šventadieniais gražiai pagieda. Sheboygano klebonas, kun. Garmus yra kartu ir klebonas šios parapijos, čia kas antras sekmadienis laiko šv. Mišias ir pasako puikų pamokslą. Labai gėrisi visi šios apylinkės lietuviai, sulaukę taip energingo, veiklaus ir iškalbingo klebono. Ypač jaunimas nudžiugo kun. Garmaus sulaukęs ir daug tikisi nuveikti čia jam bevadovaujant. Dabar visa Sheboygano parapija rengiasi ir laukia didelio bazaro, kuris prasidės rugpiūčio 14 d. p. Baikausko sode.

Vietinis.

RACINE, WIS.

Parapijos reikalai.

Smagu pranešti katalikų visuomenei, kad nors kartą ir mes Racin'o katalikai susilauksime pertaisytos ir pagražintos bažnyčios.

Nuo 1913 m. iki šiam laikui bažnytėlė buvo apleista. Dabar parapijos reikalai geram stovy. Skolos nė vieno cento. Išdė $2,600., už parapijos nuosavybę rendos gaunam $80 į mėnesį. Turim nenuilstantį gerb. kleb. kun. A. Balinską, kurį visi parapijonai myli ir gerbia, kaip pasidarbavusį mūsų parapijai.

Turim gerus parapijos komitetininkus: Rašt. A. Gudžiūną ir ižd. B. Prepuolį, kurie Racine'o lietuvių tarpe turi gerus vardus.

Visi sutikime darbuojasi ir pritaria gerb. klebonui. Dvi savaiti atgal, kleb. per pamokslą pasakė, kad po pamaldų visi susirinktų į svetainę. Neilgai reikėjo laukti. Pasirodė ir klebonas. Pranešė, kad viskas del pataisymo bažnyčios yra paruošta, paaiškino kiek kaštuos ir koki sumanymai yra. Visi parapijonys vienbalsiai užgyrė ir viską paliko klebonui ir komitetui.

Darbas varomas sparčiai. Nors išlaidos didelės, bet vienybėj dirbant nesunku viską padaryt. Ir taip moterų ir merginų Panos Marijos Ražancavos Dr-ja įtaisė šalinį altorių už $500. Altoriaus puošimo Dr-ja ištaisė didyjį altorių. Pinigų jau turi $900. Parapijonės moterys ištaisys groteles. Pinigų turi virš $300. Lieka da vienas šalinis altorius, kurio įtaisymai da niekas nesidarbuoja, vienok mes turim Šv. Kazimiero dr-ją, kurios vardu ir parapija vadinasi ir kuri turi 130 narių. Yra ir jaunimo klūbas, LRKSA 67 kp. LDKS 63 kp., kurios, žinoma, irgi nepasiliks neprisidėję. Taip pat turim šv. Cecilijos chorą, kuriam vadovauja varg. L. Taujanis.

Gerb. kun. kleb. A. Balinsko sumanymu bus rengiamas parapijos bazaras. Rengimo komisijon išrinkta p-lė A. Žizminskaitė, p-ni A. Dokšienė, pagelb. P. Mikulskis ir Vaiskus.

Darbai.

Dabartiniu laiku darbai eina nepraščiausia, vis delto atvykusiems nelengva darbą gauti. Kaip kurie uždirba gerai, ypač kurie dirba nuo "štukų".

Racine yra daug pasiturinčių lietuvių, kurie turi nuosavus namus, gražius automobilius.

B. Vaiskus.

DETROIT, MICH.

171 kuopos nariams.

Jūs esate šios kuopos nariai, bet ar viską žinote, kas yra veikiama Susivienymo ir kuop. gerovei?

Taigi šiuo primenu mūsų kp. nariams, kad yra rengiamas didžiausias išvažiavimas, kuris įvyks š. m. rugpiūčio 21 d. Birutės Darže.

Taigi prašome išanksto 171 kp. narius ir pažįstamus dalyvaut viršminėtam išvažiavime. Bus prirašinėjami nauji nariai, taigi visi nariai pasistengkite kalbinti naujus narius ir atsiveskite kartu. Naujiems nariams bus teikiamas kuo geriausias patarnavimas ir veltui bus išvažiavimo bilietas.

Taipgi mes nepamirštam ir savo kaimynų Detroito 190, 230 ir 265 kp. Kviečiame visų viršminėtų kuopų narius atvykt į mūsų išvažiavimą.

Mūsų kuopa norėtų susipažinti ir su Saginaw, Mich., Grand Rapids, Mich., Branch, Mich. ir Cleveland, O. kuopų nariais. Nuoširdžiai užkviečiame viršminėtų kolonijų narius atsilankyti. Atvykę kreipkitės į 171 kp. finansų rašt. K. J. Petroką, 9237 Russell Str., arba į Susiv. narį L. Širvaitį, 9258 Cardoni Ave.

Išvažiavimo vieta — Birutės Parkas — yra tarp John R. ir 11 Mile Road. Taipgi pranešame, kad nuo šv. Jurgio bažnyčios į parką visi bus vežami automobiliais.

Neužmirškite dienos.

Kviečia Valdyba.

Kiek metų.

Petras. — Kiek tau metų, Jonai?

Jonas. — Turėčiau 9, kad nebūčiau sirgęs vienerius metus.

FREELAND, PA.

Lawlor — Jerušiūtė.

Liepos 30, Jerušių Katriutė ištekėjo už Gerald Lawlor. Amžiną mazgą labai tvirtai sumezgė vietos klebonas, kun. S. J. Struckus.

Ne vien šliūbas bažnyčioje, bet ir vestuvės namuose labai iškilmingai išėjo. Mat, Katriutė Freelande ir gimusi ir augusi. Suprantama, visi jos draugai, giminės ir pažystami suėjo jos vestuvėmis pasigrožėti. Kelių šimtų būta. Už jos laimę pasimeldė bažnyčioje, geriausios kloties palinkėję namuose, šiek tiek nusiminę išleido gyventi Brooklyn, N. Y., prie vyro tėvų.

Linkim jaunai porelei smagios kelionės ir ilgiausios laimės.

Kermošius.

Rugpiūčio 3, Public Parke, vietos lietuviai iškėlė didelį kermošių parapijos labui.

Nors oras pasitaikė taip nemalonus, kad reikė sermėgas dėvėti, tačiau svečių prisirinko pusėtinai.

Visi linksmai laiką praleido. Ypač lietuviškus suktinėlius mažai kas apleido.

Raport.

HARRISON ir KEARNEY, N. J.

Vyčiai.

Rugp. 1 d. įvyko Liet. Vyčių 90 kp. mėnesinis susirinkimas.

Susirinkimą atidarė malda.

Kun. Miežvinis pasakė labai gražią prakalbą ir paaiškino vyčių organizacijos tikslą. Po to kalbėtojas pasisakė, kad jis užima Sopulingos Motinos parapijos klebono vietą. Pakilo didelis delnų plojimas.

Pirmininkas K. Nakrošius tvarkingai vedė susirinkimą.

Dešimties metų gyvavimo sukaktuvėms paminėti vakaro rengimo komisija išdavė raportą. Sukaktuvių vakaras įvyks š. m. rugsėjo 18 d. Kitos kuopos prašomos tą dieną nieko nerengti.

Maskarado rengimo komisija irgi išdavė raportą. Maskaradas įvyks spalių 15 d. Apylinkės jaunuomenė kviečiama dalyvauti.

Pranešta, kad buv. gerb. klebonas kun. Pr. Jakštys sunkiai serga ir apleis Harrisoną. Vyčiai apgailaudami jo sunkią sveikatos padėtį linki kuo geriausios kloties ir kad Dievas suteiktų jam sveikatos.

Kitas susirinkimas įvyks rugsėjo 6 d. Nepamirškite.

Koresp. J. St.

CHICAGO, ILL.

Šv. Pranciškaus Vienuolyno Rėmėjai darbuojas.

Labai mažai matosi spaudoje apie šv. Pranciškaus Vienuolyno rėmėjų veikimą. Taip atrodytų, kad tas darbas yra užmirštas ir užmestas.

Kad jau taip blogai nėra, tai rodo 3 skyriaus šeimyniškas išvažiavimas, kuris davė gražaus pelno vienuolyno naudai. Dabar liepos 31 d., 2 skyrius turėjo išvažiavimą, kurs irgi pelnė.

Gi pirmo skyriaus išvažiavimas bus rugp. 14 d. toj pačioj vietoj, būtent, Marquette Park. Vieta (71st ir California Av.) yra labai patogi. Jei kartais oras būtų lytingas, tai kas turi tikietus nusipirkę, tai prašomi visi sueiti į Šv. Jurgio parapijos didžiulę svetainę.

Rengimo komisija kviečia visus geros valios lietuvius kaip. Jeigu įvyks išvažiavimas, tai talikus paremti šį kilnų darbą. bus duodamos dovanos už pasižymėjimus žaidimuose.

Lauksim senų ir jaunų.

Rengimo Komisija.

LIET. VYČIŲ N. Y. ir N. J. APSKR. PIKNYKAS.

Įvyks šeštadieny rugpiūčio 20 d, 1927 m. Clinton Parke, kampas Betts ir Maspeth Aves., Maspeth, N. Y. Prasidės nuo 2 val. po pietų ir tęsis iki vėlumai.

Programa susidės iš baseball žaidimo, lenktynių, virvės traukimo, koncerto ir po to šokiai.

Visos kuopos malonėsite prisirengti prie šio piknyko, o ypač prie virvės traukimo. Kiekviena kuopa turėtų išrinkti 10 stipriausių vyrų ir tada pažiūrėsime kokia kuopa laimės.

Šokiams yra pasamdyta viena iš geriausių orkestrų New Yorke "Bell Hop Serenaders" arba kitaip vadinama "7 geriausi radio artistai".

Taigi, visos kuopos ir nariai įsitėmykite viršminėtą dieną.

Reng. Komisija.

KAM KENTĖTI?

Kenčiantieji skilvio užkietėjimu, ypač tie, kurie tur atsirūgimus, skaudėjimus po krūtine, išpūstus vidurius ir jeigu visokių pilių ir drusku vartoja per ilgą laiką, klauskite gyduolių, kurie tik ką išėję ir sekmingai gydo. Paaiškinimas dykai. Nesivėluokite, greit rašykite antrašu:

Dr. J. R. Verbs Ch. Mfg. Co.
P. O. Box 90, Trucksville, Pa.

IEŠKO VIETOS

Ieškau zakristijono vietos prie lietuviškos bažnyčios. Moku visus patarnavimus ir pasirengęs dirbti dieną ir naktį. Turiu liudymą iš klebono Lietuvoje.

Ignas Gžegožauskas,
2106 So. 15th St. Springfield, Ill.

PAJIEŠKOJIMAI

Paieškau brolių Juozo ir Petro Steponavičių, kurie paeina iš Baukų sodžiaus, Šeduvos parap. Panevėžio apskr. Patys atsišaukit ar kas žino malonėkite pranešti.

Stasys Steponavičius,
112 No. Greene Str.,
Baltimore, Md.

"ALENUTĖ"

2-jų Veiksmų, 3-jų Paveikslų Drama

Galima lošti su muzika ir be muzikos

Parašė
J. Steponaitis
Muziką Parašė
A. Vanagaitis

Kaina 25c.

Muzikos Dalis Gaunama Atskiruose Sąsiuviniuose

GALIMA GAUTI MŪSŲ KNYGYNE

"GARSAS"
222 So. 9-th St., Brooklyn, N. Y.

Šią veikalą galima lošti didelėuose ir mažuose teatruose

Sportas

PIRMOJI ATEITININKŲ OLIMPIADA PALANGOJ.

Liepos 16—18 d. Palangoj įvyko ir baigtoji ateitininkų sporto olimpiada. Tai buvo pirmas didelis vienų ateitininkų sportininkų pasirodymas. Šitoms iškilmėms buvo parinkta vieta Palangoj, kur tuo pat metų ėjo ateitininkų reorganizacinė konferencija. Nors istoriškaja savo reikšme ir gyvenimo patogumais Palanga tokiai šventei labai tinka, tačiau sportininkams reikalingi įtaisymai; čia labai prasti. Visi stadionai, kurių mes čia paskaitem net trejetą, yra ne kas kitas kaip nelygi pieva ar smeletas ir dulkėtas kiemas. Įrankius teko gabenti iš Kauno ar Klaipėdos.

Olimpiada prasidėjo liepos 16 d. 8 val. Kurhauzo parke, o paskui vidurinės mokyklos kieme, pagaliau vakare baigta trečiojoj aikštėj už miesto, kur įvyko Vilniaus ripkos turnyras ir mėtymai. Šitos dienos rungtynės jau aiškiai parodė atskirų klūbų jėgų santykiavimą. Pagal gautuosius rezultatus buvo išrinkti geriausieji atletai demonstravimui per iškilmingąją olimpiados dalį.

Lengvojoj atletikoj jau neblogai pasirodė ir mergaitės, ypač ieties mėtyme. Kauno stuenčių "Gražinos" klūbo narys Kubiliūtė sumušė senąjį Liet. rekordą, numesdama ietį 24,70 m.

Kumščiasvydžio čampionais liko kaip buvę uteniečiai. Jie jau nuo 1924 m. laiko šito žaidimo nugalėtojo vardą. Nenuostabu tad, kad į finalą pateko Utenos I ir II komandos. Abi komandos žaidžia tikrai gražiai, nes blogų taškų beveik nebuvo.

Krepšiasvydį ir vyrų ir mergaičių laimėjo Šiaulių "Sakalaičiai". Vyrų finalinės rungtynės su Panevėžio komanda baigėsi 12:0. Tautiškojo žaidimo Vilniaus ripkos finale susitiko Mariampolės "Vaidotas" su Kybartų "Skaidra". Šitos smarkios rungtynės baigės 4:2 "Vaidoto" naudai.

Sekmadienį, liepos 17 d. iš sporto numerių įvyko tik bėgimas per miestą nuo pašto iki dainų šventei skirtos vietos (apie 2 km.). Bėgime dalyvavo 5 komandos po 5 žmones: Kybartai, Mariampolė, Šiauliai, Panevėžys ir Utena. Lygiai 16 val. pirmoji pamaina pradėjo bėgimą nuo pašto. Pirmoj vietoj bėgo Panevėžys, antroj Kybartai. Bet ketvirtoj pamainoj mariampoliečiai pirmuosius pasivijo, o prie finalo ir pralenkė. Visą kelią jie nubėgo per 4 m. 52 sek ir laimėjo p. Romano skirtą dovaną. Antrą vietą laimėjo Panevėžys.

Šitas bėgimas palangiškiams buvo nemažas siurprizas ir sukėlė daug triukšmo, kada reikėjo sustabdyti judėjimą plentu.

Pirmadienį, liepos 18 d. 6 val. Kurhauzo parke įvyko iškilmingoji olimpiados dalis. Paskirtu laiku parke publikos jau kelės tūkstančiai. Apie 250 sportininkų studentų S. Treigio vedami, atlieka 4 bendrosios mankštos pratimus. Po bendrosios mankštos dar ėjo plastiškas vienų mergaičių pratimas. Toliau visą programą sudarė įdomesnių lengvosios atletikos numerių demonstravimas (bėgimų finale, disko, ieties mėtymas, šokimas į tolį, į aukštį, su kartimi), žaidimų finalai, komiškasai sportas, atskirų klūbų mankšta (daugiausia mergaičių plastika).

"Vaidoto" nariui Svetlauskui aktyviu ietį pasisekė numesti toliau (50 m. 10 cm.) negu jo paties pastatytas Lietuvos rekordas. Su kartimi aktyviai šoko 2.80 m., į aukštį juniorai (Akelaitis "Vaidotas"), 1,62 m. Smarkūs publikos aplodismentai nuolat lydėjo visus vertus pažymėjimo sportininkų laimėjimus. Gausiai susirinkusi publika didžiausiu atsidėjimu sekė olimpiados programos išpildymą, nes aikštėj visą laiką ėjo po keletą įdomių numerių. Iš komiškojo sporto buvo parodyta bulvių ridenimas nosimi, varlių šokimas, virvės traukimas, limonado čiulpimas ir pan. dalykai. Visi buvo labai susidomėję, kada iš publikos išėjo komanda žaisti su kumščiasvydžio nugalėtoju ir pradėjo mušti kamuolį skėčiais lazdomis ir kitais įrankiais. Išėjo didelis siurprizas, kada tariamieji publikos atstovai, nusirengė ir pasirodė, kad tai yra Šiaulių "Sakalaičių" kumščiasvydžio komanda.

19 val. Olimpiados programa jau buvo baigta ir prasidėjo dovanų dalinimas. Olimpiados vedėjas prof. Eretas, sportininkų vardu dėkojo dovanų davėjams ir pareiškia, kad LGSF sportininkai ateitininkai niekad nesirungė ir nesirungs del dovanų. Dovanas jie priima kaipo šventės atminimo ir dovanotojų širdingumo ženklą.

Dr. L. Bistro taurę, skirtą vyrų grupės nugalėtojui, gauna Mariampolės "Vaidotas", laimėjęs iš viso 85 taškus (I vieta). Antrą vietą — Kauno "Achilas" (42 taškai), III — Kybartų "Skaidra" (39 taškai), IV — Panevėžys (19 taškų), V — Šiaulių "Sakalaičiai" (41 tašką), ir VI — Utenos "Utenis" (11 taškų). Mergaičių grupės nugalėtojo dovaną, pp. Bizauskų sidabrinę taurę, gavo daugiausia taškų laimėjusios Šiaulių "Sakalaitės" (15 taškų). Antra vieta — Kauno studentės "Gražina" (12 taškų), III — Vilkaviškio "Aras" (3 taškus). Už Vilniaus ripką kun. Krupavičiaus taurę ir kun. Pankaus (iš Amerikos) dovaną ietininkams laimėjo Mariampolės "Vaidotas". Amerikos konsulo dov. — sid. dėžutę už šokimą į aukštį teko Kauno stud. klūbui "Achilui". P. Romano duotąją statulą už bėgimą per miestą laimėjo Mariampolės "Vaidotas", bet jis ir taip jau daugiausia dovanų laimėjęs, perdavė ją antrą vietą laimėjusiems panevėžiečiams.

Už komiškąjį sportą uteniečiai gavo gražią p. grafo Tiškevičiaus padovanotą pypkutę. Šiaip už visas pirmas, antras ir trečias vietas laimėtojai gavo diplomus.

Sportininkai tris kart sušuko valio publikai ir 19:30 val. bendru maršu olimpiada pasibaigė.

"L."

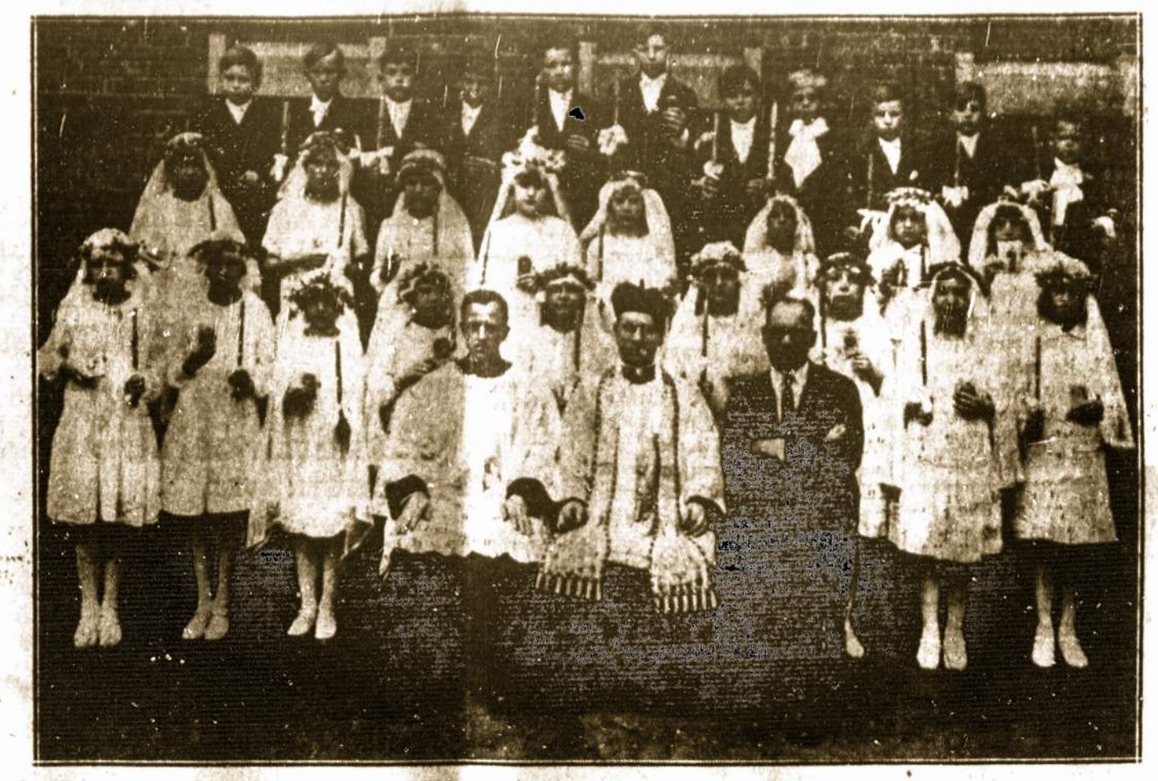

NEWARK N. J. ŠV. TREJYBĖS PARAPIJOS VAIKUČIAI PO PIRMOS KOMUNIJOS,

kuri įvyko 1927 m. liepos 3 d. Šį būrelį vaikučių prie Pirmos Šv. Komunijos prirengė gerb. kun. Ign. Kelmelis ir vargon. A. Stanšauskas, o paskutinėmis dienomis padėjo klier. J. Lekešius ir J. Zabulionis.

Kadangi apie tai jau buvo spaudoje aprašyta seniaus, tai dabar nė nėminėsiu, tik tiek galiu pasakyti, kad šis vaikučių būrelis yra tai vietos parapijos ir lietuvių tautos ateitis.

SHARKEY PIRMOSE EILĖSE.

"Boso" nuomonė.

Kumštynių rengėjas Tex Rickard, kurs dabar deda visas pastangas surengt Tunney-Dempsey kumštynes Chicagoje, apie Jack Sharkey yra kuo geriausios nuomonės.

Jis nesenai padaręs tokį pareiškimą:

"Niekuomet nebuvo tiek sunkio svorio gerų kumštininkų, kaip dabar. Šalip Jack Dempsey ir Gene Tunney yra Sharkey ir Jack Delaney ir Paulino. Viso penki!—

Po Delaney ir Paulino kumštynių paliks tik keturi.

Rickardas turįs žinių, kad Sharkey leidžiąs savo atostogas Strafford, N. H. ir nuolat lavinas. Jis su atsidėjimu seka Tunney-Dempsey kumštynių rengimo reikalą.

"Sharkey pasižadėjo man", sako Rickardas "užsilaikyt tinkamai ir lavintis, kad reikale galėtų stot į kumštynių areną. Tai pirmu kart man tenka laikyt žmogų rezerve. Pereitą metą jei kas būt ištikę Tunney ar Dempsey, aš būčiau buvęs priverstas atšaukt kumštynes, bet šiemet aš galėčiau pašaukt Sharkey ir pastatyt bile prieš kurį ir tai būtų didelis surengimas, kurs patenkintų publiką".

Reiškia, pats "bosas" lenkia galvę prieš Sharkey, kuriam, be abejonės, bus lemta da pasižymėti.

MONTREAL, CANADA.

Įspūdžiai.

Nesenai teko lankytis Kanadoje ir man malonu pasidalinti su "Garso" skaitytojais žiniomis apie šio miesto lietuvius, kokias papasakojo klebonas, kn. Jurgis Šimkus.

Lietuvių čia esama apie 2000 asmenų, iš jų apie 300 šeimynų. Pastaruoju laiku atvykę nemažai imigrantų iš Lietuvos.

Darbai viduriniai. Senieji visi dirba, naujiems labai sunku darbą gauti. Kai kurie esą sunkioj padėty, kelis mėnesius be darbo, gailisi Lietuvą palikę.

Lietuviai turi savo parapiją su dailia mūro bažnyčia Šv. Kazimiero vardu.

Trijose valdžios mokyklose užlaikomi 3 lietuvių kalbos mokytojai: p-lės Elena ir Ona Bandžiūtės ir p. Pranas Tautkus. Lietuvių kalboje mokoma per tris metus: lietuvių kalba, katekizmas, šv. istorija, dalinai Lietuvos istorija.

Taigi, Kanados valdžia teisinga, lietuvių vaikams turi lietuvių kalbos klases. Užtat čia jaunuomenė nesišaiina nuo lietuvių, netaip kaip J. Valstybėse.

Šiaip mokyklose dėstoma prancūzų ir anglų kalbomis. Labai daugelis kanadiečių visai nemoka anglų kalbos, bet lietuviai geriau mėgsta anglų kalbą, negu prancūzų. Policija ir valdininkai turi mokėti abidvi kalbi (tarp savęs, kaip pastebėjau, šneka prancūziškai).

Dr-jų esama šių: vyrų: Šv. Kazimiero, apie 200 narių; Šv. Jono, virš 100 narių; moterų: Šv. Onos, apie 130 narių. Šv. Elzbietos, Tretininkų apie 34; merginų P. Šv. Nekalto Prasidėjimo, 50 narių; Marijos Vardo, 50 narių. Chore apie 50 asmenų, tik nėra gero profesionalo vargonininko. Esama dviejų vargonininkų mėgėjų.

Dauguma Lietuvos piliečiai, tik keli Anglijos.

Lietuviai dirba paprastus darbus, kaip nekvalifikuoti darbininkai. Biznių 5 mėsinės, 3 groceriai. Namų savininkų tik 40. Studentų kol kas dar nėra nei kolegijose nei High Schools, be vieno lietuvio klieriko, Jono Bobino. Yra keli iš Lietuvos atvykę ateitininkai.

Būta L. Vyčių kuopos, bet nesant gero vadovo pakriko. Yra da lietuvių Klūbas, bene skaitlingiausia organizacija, turi savo kambarius. Tenai susirenka jaunuomenė pasilinksminti ir apsilanko svečiai iš Amerikos. Anot klebono, tas Klūbas turi kiek netikslos dvasios, nes jame esama nemažai subolševikėjusio elemento.

Nesama vieningo veikimo, stiprios organizacijos. Rengiama vakarėliai pobažnytinėje salėje ir baliai, vasarą piknykai.

Montreal miestas labai dailus, švarus. Aukštų kelių ir gatvių tūkstančiai. Amerikos turistų, ištroškusių Kanados alaus. Apylinkės labai dailios. Daugybės bažnyčių, prancūzai yra geri katalikai.

Pirmadienį rugp. 1 d. atvyko Anglijos sosto paveldinis, Kng. Edvardas (Prince of Wales) su jaunesniu broliu Jurgiu ir britų ministeriu pirmininkas Sir Stanley Baldwin. Sutikimas buvo nuoširdus, be pompos. Per bankietą Baldwinas rūkė pypkę ir nusiėmė fraką. Burmistras Martin ilgai kentė, prakaitavo, bet ir jis galų galu pasidėjo fraką ant kėdės, lydimas aplodismentų.

Teatruose — Amerikoniškos filmos ir nemažai Amerikos artistų vodevilistų. Tik filmų parašai skelbiami anglų ir prancūzų kalbomis. Žmonės labai simpatingi, mandagūs.

Gazolinas ir cigaretai brangūs.

Įspūdžiai kuo geriausi.

K. Jurgėla.

KUOPŲ SUSIRINKIMAI.

PITTSTON, PA. — 7 kuopos susirinkimas bus rugpiūčio 14 d., tuojaus po sumai, bažnytinėje salėje

PHILADELPHIA, PA. — 10 kp susirinkimas bus rugpiūčio 14 d., tuojaus po sumos Šv. Kazimiero parap. salės kambariuose. Visi nariai maloniai susirinkti.

WATERBURY, CONN. — 11 kp susirinkimas bus rugpiūčio 14 d., Šv. Juozapo par. mokyklos kambaryje 1 val. po pietų.

CHICAGO, ILL. — 15 kuopos susirinkimas bus rugpiūčio 14 d., Šv. Jurgio par. salėje, 7:30 val. po pietų.

SCRANTON, PA. — 30 kuop. susirinkimas bus rugpiūčio 14 d., paprastoj vietoj po pamaldų. Visi nariai privalo atsilankyti ir savo duokles užsimokėti.

MAHANOY CITY, PA. —31 kp susirinkimas bus rugpiūčio 14 d. par. salėj.

ANSONIA, CONN. — 32 kuop susirinkimas bus rugpiūčio 14 d., Šv. Antano par. bažnyt. salėj tuoj po sumos.

MCKEES ROCKS, PA. — 35 kp. susirinkimas bus rugpiūčio 14 d., tuoj po pamaldų, parap. salėj.

HOMESTEAD, PA. — 38 kp. susirinkimas bus rugpiūčio 14 d., tuojaus po pamaldų, t. y. 12:30 val. po pietų.

CICERO, ILL. — 48 kuopos susirinkimas bus rugpiūčio 14 d., 1 val. po pietų. Nariai, įsidėmėkit

CLEVELAND, OHIO. — 50 kp susirinkimas bus rugpiūčio 18 d., Lietuvių svetainėj. Pradžia 7:30 val vakare. Visi nariai dalyvaukite.

New Philadelphia, Pa. — 51 kp susirinkimas bus rugpiūčio 14 d., bažnytinėj salėj, tuojaus po pamaldų

CURTIS BAY, MD — 58 kuopos susirinkimas bus rugpiūčio 14 d., 2 val. po pietų, po kuopos raštininką A. B. Radauską. Rašt

SHEBOYGAN, WIS — 62 kuop susirinkimas bus rugpiūčio 10 d., bažnytinėj salėj. Pradžia 7:30 v. vak.

OLD FORGE, PA. — 70 kp susirinkimas bus rugpiūčio 14 d.

WANAMIE, PA. — 75 kuopos susirinkimas bus rugpiūčio 14 d., 2 val. po piet. bažnytinėj salėj.

SWOYERSVILLE, PA. — 77 kp susirinkimas bus rugpiūčio 14 d., 2 val. po pietų paprastoj vietoj.

ST. LOUIS, MO. — 82 kuopos susirinkimas bus rugpiūčio 14 d., tuojaus po pamaldų bažnyt. salėj

CHICAGO, ILL. — 85 kuopos susirinkimas bus rugpiūčio 14 d., 2 val. po pietų, Šv. Kryžiaus par mokyklos kambary, pirmam aukšte.

N. S. PITTSBURGH, PA. 87 kp susirinkimas bus rugpiūčio 14 d., V. Jėzaus Dangun Žengimo par salėj tuoj po pamaldų.

WATERBURY, CONN. — 91 kp. susirinkimas bus rugpiūčio 14 d., Šv. Juozapo par. mokyklos kambary 1 val po pietų. Visi nariai ateikite.

GILBERTON, PA. — 96 kuopos susirinkimas bus rugpiūčio 14 d., tuoj po mišių bažnytinėj salėj.

NEW BRITAIN, CONN. 109 kp. susirinkimas bus rugpiūčio 14 d., tuojaus po sumos Šv. Andriejaus par. salėje kampas Stanley ir Church Strs.

NANTICOKE, PA. — 114 kp. susirinkimas bus rugpiūčio 14 d., 1:30 val. po pietų bažnyt. salėj.

S. S. OMAHA, NEB. — 128 kp. susirinkimas bus rugpiūčio 14 d., 2 val. po pietų, Šv. Antano par. mokyklos salėj.

ROCKFORD, ILL. — 137 kuop. susirinkimas bus rugpiūčio 14 d., 1 val. po pietų. Montague House. So. Main Str. Teikitės visi nariai susirinkti.

CARBONDALE, PA. — 140 kp. susirinkimas bus rugpiūčio 14 d., 2 val. po pietų pas Ramanauską.

WESTVILLE, ILL. — 151 kuop. susirinkimas bus rugpiūčio 14 d., par. salėje.

AURORA, ILL. — 154 kuopos susirinkimas bus rugpiūčio 14 d., 1 val. po pietų, bažnytinėj salėj.

CHICAGO, ILL. — 163 kuop. susirinkimas bus rugpiūčio 14 d., Šv. Kazimiero Vienuolyno kapelionijoj, 2634 W. Marquette Rd., lygiai antrą valandą po piet.

NIAGARA FALLS, N. Y. 170 kp. susirinkimas bus rugpiūčio 14 d., Šv. Ražančiaus Dr-jos salėje 22 gatvė, 2 val. po pietų.

DETROIT, MICH. — 171 kuop. susirinkimas bus rugpiūčio 14 d., Šv. Jurgio par. salėje nuo 12:30 val. po pietų.

CASTLE SHANNON, PA. 172 kp. susirinkimas bus rugpiūčio 14 d., pirmą val. po piet, paprastoj vietoj.

ALLIANCE, OHIO. — 180 kp. susirinkimas bus rugpiūčio 14 d., pas A. Žilinską, 1239 E. South St.

Dickson City, Pa. — 225 kuopos susirinkimas bus rugpiūčio 14 d., 2 val. po pietų Vinco Girdžiuno salėje, 208 Poulevard Ave., Throop, Pa.

NASHUA, N. H. — 228 kp. susirinkimas bus rugpiūčio 14 d., bažnytinėj salėj po pamaldų.

AMSTERDAM, N. Y. — 243 kp. susirinkimas bus rugpiūčio 14 d., bažnytinėje salėje tuojau po pamaldų.

MOUNDSVILLE, W. VA. 249 kp. susirinkimas bus rugpiūčio 14 d., 2 val. po pietų paprastoj vietoj. Visi atsilankykite laiku ir atsiveskite naujų narių.

PITTSBURGH, PA. — 254 kp. susirinkimas bus rugpiūčio 14 d., Ant. Urbanavičiaus name, 3822 Hawley Str., Pittsburgh, Pa.

DETROIT, MICH. — 265 kuop. susirinkimas bus rugpiūčio 14 d., tuojaus po sumai, Šv. Antano par. salėj 25 ir x gatvių.

MILWAUKEE, WIS. — 289 kp. susirinkimas bus rugpiūčio 14 d., po mišių bažnytinėj salėj.

KORN KREST, PA. — 292 kuop. susirinkimas bus rugpiūčio 14 d., 2 val. po pietų pas kuopos sekretorių, 47 High Str. Visi nariai atsilankykit ir naujų atsiveskit.

SPRINGFIELD, ILL. — 295 kp. susirinkimas bus rugpiūčio 14 d., po sumos, bažnytinėje salėj. Malonėsit visi nariai susirinkt ir naujų narių atsivest.

PHILADELPHIA, PA. — 301 kp. susirinkimas bus rugpiūčio 14 d., tuoj po pamaldų, Šv. Andriejaus par. mokyklos kambary, 1123 Leman Str.

JUOKAI:

Metų neskaitąs.

Ponas (kaimiečiui) — Kiek tu turi metų?

Kaimietis. — Tikrai nežinau poneli.

Ponas. — Na, kaipgi gali savo metų nežinoti?

Kaimietis. — Matai, ponuli, aš skaitau savo gyvulius, savo paukščius, savo pinigus, o metų neskaitau, nes man jų nieks negal pavogti...

P-NI SOFIJA SAKALIENĖ, Moterų Sąjungos Centro Valdybos narė; dabar ji yra "Moterų Dirvos" — Sąjungos organo — redaktorė ir atstovė į Federacijos Tarybą. Šalę yra jos vyras gerb. *IGNAS SAKALAS,* "Draugo" redakcijos narys, ir buvęs "Vyties" bei "Dirvos" redaktorius.

P-LĖ MARĖ JOKUBAITĖ,

Moterų Sąjungos Centro Valdybos narė, dabar ji yra Sąjungos direktorė, čia augusių moterų-mergaičių organizatorė ir priklauso prie Sąjungos Literatinės Komisijos. Be to ji yra Sąjungos Garbės Narė.

VIETINĖS ŽINIOS

IŠ VILNIAUS.

Rašo kun. J. Simonaitis.

Vilnius, 1927. VII. 24 d.

Pasveikinimai iš Lietuvos sostinės!

Viskas čia ramu: matyt esti daug gandų apie Vilnių, apie kuriuos vietiniai nežino.

Rugiai visur suplakti ledų; tas pat, kai pernai. Ūkininkai duoną perka.

Mieste daug kareivių, o bedarbė siaučia.

Labų dienų nuo Vyčių ekskursijos (kun. J. Simonaitis, Vyčių Dv. Vadas. Red.). Aplankėm visas vietas, Aušros Vartų, Basanavičiaus kapą. Gedimino kalną, įstaigas etc.

Kun. J. Simonaitis.

"VAIKELIO JĖZAUS" DRAUGIJOS NAŠLAIČIŲ REIKALAMS AUKAVO:

St. Bankevičius $5., Peter Bajorynas $3.,

Po 2.: V. Barzdaitis, O. Butkienė, O. Grakauskienė, J. Dragūnaitienė, A. Klimas, V. ir P. Pukas, J. ir M. Kraujaliai;

Po $1.: S. Čerebiejus, E. Jasiūnienė, U. Zelniukė, J. Žukas, K. Vidiškis, A. Kraujalis, P. Kundrota, V. Radzevičius, S. Tumšienė, F. Žioba, O. Laurinaičiūtė G. Kochovictz, P. Narvydas, M. V. Juneičkienė, V. Lulaševičia, J. Brettšveider, M. Stelmokienė.

Po 50c.: L. Gold, I. Tamaševski, Z. Tamušinskas. E. Augulienė, D. Augulienė.

Po 25c.: M. Mieliauskienė. M. Mickevičienė, B. Pilutienė, O. Kučinskienė, M. Zavistinavičienė.

Viso labo $42.75.

"Garso" Nr. 29, likę	15.21
"Garso" Nr. 30 pask...	190.85
"Garso" Nr. 31 paskeibt.	141.65
Parduota juostų . . .	24.00
Viso	$414.46

Keturi šimtai keturiolika dolerių ir 46c.

Rugpiūčio 6 d., 1927 m.

Pašto perlaida Nr. 170940 — 170943 vėl išsiųsta Vaikelio Jėzaus Dr-jai Kaune keturi šimtai dolerių.

Už duosnumą aukavusiems ačiū!

Visoms gerbiamoms ponioms, gi ypatingai pp. Andrišiūnienei, Brigaitienei, Dragūnaitienei, Damušienei, Klimienei ir Smetonienei už globą, pagelbą ir palankuma dar kartą širdingiausiai ačiū, ačiū!

Jūsų, Gerbiamosios, pasišventimo Draugija niekuomet nepamirš, o našlaičiai visas geradares dėkingai minės savo maldose.

M. Popikaitė.

Gailestingųjų Asmenų "V. J." Dr-jos įgaliotinė.

Brooklyn, N. Y. 1927. VIII. 8.

H. RABINAVIČIUS IŠEINA IŠ TARNYSTĖS.

Henrikas Rabinavičius, kurs pernai metais liko paskirtas Lietuvos generaliu konsulu Amerikoje, nuo š. m. rugpiūčio 1 d. iš minėtos tarnystės išeina:

"New York Times" ta proga rašo sekamai:

"Henrikas Rabinavičius, vienatinis žydas Lietuvos diplomatinėj tarnystėj, rezignavo iš savo vietos saryšy su Ministerio Firmininko Voldemaro sausio mėnesy padarytu pareiškimu, kad jis norįs, kad New York'o reprezentantu būtų "lietuvis, o ne žydas". Pono Rabinavičiaus rezignacija liko priimta ir įėjo į galę nuo rugpiūčio 1 d. Į paliuosuotąją vietą nėra paskirtas kitas ir vice konsulas P. Daužvardis yra veikiančiuoju konsulu.

H. Rabinavičius užėmė diplomatiškas vietas Kopenhagoj, Londone, ir Washingtone. Savo namuose 56 East Fifty fifth Str., jis vakar pasakęs, kad "šis incidentas negali išlaukti generalio kaltinimo lietuvių tautos arba Liet. Vyriausybės už sistematišką antisemitizmą".

"Lietuvių tauta, nuo Vidurinių Amžių", jis sake, "darugiškai sugyveno su žydais. Laike caro valdžios, kuomet pogromai veikė įvairiose Rusijos dalyse, ir kurios dalimi buvo Lietuva, joje niekuomet pogromų nebuvo. Po Pasaulinio Karo žydai aktyviai rėmė atstatymą Lietuvos nepriklausomybės pasišvęsdami karo laukuose prieš bolševikus ir lenkus. O taip pat ir įvairiais veiksmais namie ir užsieny".

Už paliuosavimą p. Rabinavičiaus vyriausia kaltė primetama prof. Voldemarui, premijerui ir užsienio reikalų ministeriui.

IŠ APREIŠKIMO PARAPIJOS.

Jau apdailino bažnyčią ir klebonija. Namai atrodo kaip nauji.

Bažnyčia, kuri senai jau reikalavo atnaujinimo, atrodė labai suvargusi, kas slogino įspūdi. Dabar, galima pasidžiaugti. Tik lauksime, kada vidų gražins, nes ir iš vidaus nemažiau reikalinga atnaujinimo. Dalimis netvtis kur lupasi sienos ir nekurie paveikslai vos įmatomi, taip apjuodę.

Džiaugiamės, kad kun. klebonas šiuo reikalu stropiai rūpinasi.

Kun. klebonas paskelbė bažnyčioj, kad mokvkla didins, t. v. stengsis priimti daugiau vaikučių, atidarant atskirai 7 ir 8 skyrių, kuriuodu mokinosi kartu vienoje klasėj.

Dabar jau priperkama daugiau suolų ir, kaip girdėt, gausim naują mokytoją.

Bravo! lai daugiau mūsų vaikučių mokinasi tautos ir tikybos dvasioj.

Pernai čia mokinosi į 420 vaikų.

Čia svečiavosi kun. M. F. Daumantas atvykęs iš Chicago, Ill. kur jis buvo prie tėvu Marijonų mokytojaudamas Marion Hills College (Lietuvių Kolegijoj). Dabar išvyko vikarauti prie kun. Kaulakio. Šv. Kazimiero parapijoj, Philadelphia, Pa.

Auga in moksleiviu skaičius. Baigę parapijine mokvklą toliau mokysis: Kivvta St. Leonard's High School. Eitvyda. Cathedral College, Barbšis, St. Jome's High School.

Juozas Varnaitis gyvenas Masneth'e po atostogų grįžta į Clark's Summit, Pa., toliau testi mokala prie Maryknoll tėvu, kuriu kongregacijon jis įstojo.

Kaip girdėt šiemet gana didelis skaičius lankys aukštesnes mokyklas. Kun. J. Balkūnas sakęs, kad jis rado pernai į 50 jaunuolių parapijoj, kurie lanko ivairias aukštesnes mokyklas. Gražus skaičius del vienos parapijos.

Rap.

MILŽINIŠKAS NAUJOS SVETAINĖS ATIDARYMAS.

Nedėlioje, rugpiūčio 14 d., atsidaro Jono Klaščiaus naujai pastatyta svetainė ir parkas.

Prasidės nuo 2 val. po pietų.

Gros du benai.

Kviečia visus,

Savininkas

MIRĖ K. J. KRUŠINSKO TĖVAS.

Ką tik sugryžęs iš LRKSA. Pildomojo Komiteto posėdžio, įvykusio liepos 3, 4 ir 5 dd. Wilkes Barre, Pa., K. J. Krušinskas, Susiv. vicė pirmin., Kat. Federacijos sekretorius ir žinomas katalikų visuomenės veikėjas, gavo iš Lietuvos liūdną žinią, kad jo tėvas Juozas Krušinskas mirė liepos 16 d.

A. a. Juozas Krušinskas mirė sulaukęs 83 metų amžiaus. Gyveno Lietuvoj, Zapyškio par.

Rap.

VILNIAUS IŠVAŽIAVIMAS.

Liepos 31 d. rengtas ir del lietaus neįvykęs Vilniaus Išvažiavimas, atidėtas į Rugpiūčio 14 d. ir sujungtas su Didžiojo New Yorko Federacijos Apskr. išvažiavimu.

Šis išvažiavimas bus Forest Parke, Jamaica. Prasidės 1 val. po pietų.

Išvažiavime dalyvaus Didžiojo New Yorko ir jo apylinkių lietuviai. Dalyvaus trys Brooklyno parapijų chorai, būtent: Šv. Pan. Apreiškimo par., vadovaujant muz. A. Visminui, Šv. Jurgio par. , vadovaujant muz. J. Brundzai ir Karalienės Angelų par. vadovaujant p. A. Visminui.

Kalbėtojų tarpe bus Lietuvos vice konsulas p. P. Daužvardis ir kiti. Bus taipgi ir kitokių pamarginimų.

Rugpiūčio 8 d. bendrame abiejų organizacijų susirinkime tarp kita ko išrinkta generalis Išvažiavimo vedėjas p. K. Krušinskas, iždininku — p. A. Domeika, sekretorium — J. Tumasonis. Išrinkta taipgi ir kiti darbininkai.

Muzikas A. VISMINAS

Vilniaus Išvažiavime (rugp. 14) jis vadovaus Šv. Panelės Apreiškimo parapijos chorui ir Karalienės Angelų parapijos chorui.

Taigi šiuomi kviečiama visa gyva, Didžiojo New Yorko lietuvių visuomenė dalyvauti šiame išvažiavime ir prisidėti prie sušelpimo Vilniaus našlaičių ir kitų visuomenės reikalų.

Kviečia visus

Rengėjai.

LRKSA. 135 kp. SUSIRINKIMAS.

Bus rugpiūčio 14 d., tuoj po sumos Šv. Panelės Apreiškimo parapijos salėj.

Malonėkite visi pribūti.

Valdyba.

MILŽINIŠKAS VYČIŲ PIKNYKAS.

Liet. Vyčių N. Y. ir N. J. Apskričio piknykas įvyks subatoje, rugpiūčio 20 d., Klaščiaus Clinton Parke, kampas Betts ir Maspeth Aves., Maspeth, N. Y.

Bus vienas iš įdomiausių piknykų šiame sezone.

Pradžia 2 val. po pietų.

Kviečia visus

Komitetas.

LIET. VYČIŲ N. Y. ir N. J. KUOPŲ PARENGIMAI.

Liet. Vyčių 110 kp. rengia balių subatoje, spalių 8 d., National salėje, Maspeth.

Liet. Vyčių 90 kp. rengia Maskaradinį balių subatoje, spalių 15 d., Harrison, N. J.

Visos kuopos įsitėmykite viršminėtas dienas ir malonėkite nieko nerengti tose dienose.

Apskr. iždin.

ST. K. JURGĖLA GRĮŽO.

Rugp. 7 d. grįžo iš karo tarnybos st. K. Jurgėla. Jis laimingai užbaigė mokslą atsargos karininkų mokomojoj stovykloj prie Plattsburgh Barracks, N. Y. ir gavo rekomendacijas leitenanto laipsniui.

Parsivežė kelis medalius, pasižymėjo geru šaudymu iš minosvaidžių ir 37 mm. patrankų. Bendrai, pelnęs stovykloje nemaža garbės ir sveikatos.

Stovykloje esą buvę da du lietuviu, Juozas Šovelskis iš Naujorko ir Algirdas Steponaitis iš Mount Vernon, bei latvis Michelsons iš Newark, N. J. Visi jie buvo eiliniai kandidatai, gi Jurgėla buvęs puskarininku.

Rap.

5-tas METINIS PIKNYKAS.

Rengia ALRK Moterų Sąj. 24 kp., Subatoje, rugpiūčio 13 d., 1927 m., Feldman's Queens Co. Park., Garrison Ave. netoli nuo Grand St., Maspeth. Pradžia 3 val. po pietų. Muzika nuo 7 val. vakaro. Tikietas 50c.

Muzikantai bus geri, gros visokius šokius. Prašome skaitlingai atsilankyti į mūsų piknyką ir pakvėpuoti vasaros tyru oru.

Kviečia *Rengėjos.*

BAŽNYTINIO GIESMYNO REIKALU.

Kuriam rūpi bažnytinė muzika, tas pripažins reikalinga ir labai pageidaujama ruošti naują Liet. Bažnytinį Giesmyną, kuriame būtų įtalpa giesmių visų dalių metų, ir šiaip įvairioms apeigoms pritaikintų.

Pavarčius svetimtaučių bažnytinių giesmių repertuarus ten rasime šimtais įvairiausių giesmių visokio turinio. Pilnai yra iš ko pasirinkti visokiom apeigom. O mes lig šiol vis pasitenkinom tųjų keliata giesmių jau senai paruoštų p. J. Naujalio.

Jos nėra bevertės, bet visada tos pačios atsikartoja — lyg ta "Daina be Galo". Nusiboata žmonėms klausyti, o chorams giedoti. Augant ir tobulėjant chorams, jau nebepasitenkina chorai giesmelę 8 posmų, — tai atrodo menka ir siaura.

A. L. R. K. Vargonininkų Sąjunga, kad tuos trūkumus papildžius, šiuomi rūpinasi ir deda pastangų trumpu laiku prirengti minėtą Bažnytinį Giesmyną. V. Sąjungos raštininkas pereitą vasarą svečiuodamos Lietuvoje šiuomk reikalu tarėsi su Lietuvos kompozitoriais. Daug naudingų patarimų nurodė gerb. J. Naujalis kaipo bažnytinės muzikos tėvas, kuris apsiėmė ir redaguoti minėtą Giesmyną.

Taipgi Klaipėdos Konservatorijos direktorius p. J. Žilevičius apsiėmė parašyti 16 stambių įvairaus turinio giesmių. Ir kiti kompozitoriai pilnai pritarė pasižadėdami suteikti medžiagos.

Taipgi mūsų amerikiečiai Sąjungos nariai ir kiti kompozitoriai nuoširdžiai pritardami stojo į darbą Giesmyno reikale, parašydami giesmių bei suteikdami patarimų.

Mūsų prietelis gerb. kun. J. Židanavičius, išgirdęs Giesmyno reikale varomąjį darbą, stoiusius talkon žymius kompozitorius. Amerikos ir Lietuvos, apsidžiaugė ir pažadėjo savo giesmiu su meliodijomis. Taipgi turįs ir be meliodijų nemažą skaičių, kurias žada pavesti Varg. Sąjungai pagaminti meliodijas. Kas svarbiausia, gerb. kun. J. Židanavičius tiek atjaučia ir brangina bažnytinę muziką, kad apsiima minėtą giesmyną išleisti savo lėšomis. Labai džiaugiamės!

Rugpiūčio 30 d. įvyks A. L. R. K. Vargonininkų Sąjungos Seimas, Brooklyn, N. Y. Labai yra pageidaujama pribūti į šį seimą gerb. vargonininkams kuo skaitlingiausiai, nes labai svarbių reikalų prisieis aptarti.

A. V.

KUN. M. M. KULIAVAS.

Jaunas kunigas, da vos tiktai antras mėnuo įšventintas. Metų turi apie 45.

Tai tikras Kristaus kareivis, kuris savo nepajudoma valia lengvai viską pergalėjo, ir jo pereitas sunkusis erškėčiuotas gyvenimas nesulaikė jo nuo žengimo pirmyn..

Per tick metu vaikščiojo vargingais erškėčiuotais takais, kad žengti prie to, ką šiandieną atsiekė.

Gerbiamas kun. Mykolas Kuliavas pačiame Ryme tapo įšventintas kunigu. Štai jo paties laiškas, rašytas p. Puodžiūnui:

"Brangusai, per Dievo malone lienos 3 d. išventino mane į kunigus, o liepos 4 d. jau laikau pirmąsias šv. mišias, kuriose ir, Tamstas visus atminiau kaipo geraširdžius, kad jums gerasis Dievas suteiktų visokių malonių atminsiu ir toliaus savo maldose".

Ant rytojaus gerb. kun. atviruku pranešė, kad jau "pasimatysime Brooklyne apie rugpiūčio 20 d. 1927 m., nes vyskūpas greitai kviečia Amerikon."

Tai matome, ką reiškia kantrybė ir pasišventimas. Beveik visi Brooklyno ir New Yorko lietuviai jį pažįsta ir žino, kaip vargingai, bet sekmingai jis čia Brooklyne mokinosi ir baigė Šv. Pranciškaus kolegiją (Lietuvoi baigė pradinę), o dabar baigė Romos dvasine seminariją ir filosofijos fakultetą.

Šiuomi kun. Mykolas parodė visai jaunuomenei, kaip reikia siekti prie ko žmogus esi linkes, kaip reikia nepaisyti jokių kliūčių ir nemanyti, kad jau per senas-a. Jis atsakė į tuos klausimus savo milžiniška tvirčiausia valia. Pats užbaigė mokslą, kokio jis norėjo. Dabar visi, kas tik jį pažista, stebisi ir džiaugiasi jo tokiu uolumu, pasišventimu.

Kun. Mykolas paeina iš Kauno rėdybos, Ukmergės apskričio, Taujėnų par. Užulėnų kaimo.

Augustinas J. Dymta.

NEW YORK.

"Roxy."

Šią savaitę "Roxy" teatras, po vadovyste S. L. Rothafel, duoda įdomią programą.

Simfonijos orkestra išpildo "March of the Sardar" Ippolito Ivanovo. Dalyvauja ir įdomius numerus išpildo choras, Anna Savina, Balalaikų orkestra, M. Vodnei baleto korpusas ir visas ensemble. Divertaismentan įeina "Orientale", Lišto "Loves Dream".

Judamuoju paveikslu eina garsusis kūrinys "Don Juan" su John Barrimore, Mary Astor ir kitais įžymiais artistais. *Rap.*

Iškilmingas Atidarymas!

MILŽINIŠKOS - NAUJAUSIAI ĮTAISYTOS PAGAL ŠIŲ DIENŲ REIKALAVIMUS SVETAINĖS IR PARKO.

KLAŠČIAUS CLINTON PARKO

BETTS IR MASPETH AVES., MASPETH, L. I., N. Y.

Rugpiučio 14 d., 1927

PRADŽIA 2 VAL. PO PIETŲ.

Gros du BENAI. Bus ŠOKIAI ir kiti pasilinksminimai.

Kviečiame Visus Dalyvauti, JONAS KLAŠČIUS, Savininkas.

Sustiprins Nervus ir Abelną Jėgą.

Seni žmonės, kurie nergyvena savo besikeičiantį amžių arba vyrai ir moterys, kurie savo jaunose dienose yra prarade savo stiprumą ir jėgas, kuriu nervai yra silpni, ir kuriu svarbesnieji kūno organai yra neveiklus, tokie žmonės būtinai turėtų nabandyti Nuga-Tone tiktai per keleta dienu ir pastebėti puikų pasitaisymą, kuris seka po jų vartojimo.

Per 35 metus milijonai silpnu sergančių žmonių surado iš Nuga-Tone tikrą palaimą. Jos suteikia naują stiprumą ir vikruma del kiekvieno nervo, del kiekvieno muskulo, kiekvienam organui, ir jei jūs jaučiatės silpnas ir nesijančiate kaip reikia, nabandykit šias ir jei į 20 dienu jūsų sveikata nepasitaisys, sugrąžinkite likusias gydunles savo vaistininkui ir šis malonėjai grąžins jusų pinigus. Tiktai žiūrėkite, kad gautumet Nuga-Tone. Niekas negali užimti jų vietos. Adv.

IŠVENGIA PEILIO

Skausmai nugaroje gal ir nieko nereiškia, bet jei jie nenyksta — o ypač kada jaučiatės vis nuvargę, kada viduriai nemala, ar nemiegate — saugokitės!

Vilkinti pavojinga inkstų ir puslės ligose. Kas šiandien menkas dalykas, gali reikšti operaciją rytoj. Gerkit daug vandens ir vartokit Gold Medal haarlem oil capeules (vienatiniai tikrosios). Jos veikia kaip diuretiškas akstintojas ir gelbsti inkstafns ir kit. organams valyt.

GOLD MEDAL HAARLEM OIL CAPSULES

Ieškokite vardo GOLD MEDAL ant dėžučių ir neimkite kitokių. Visose aptiekose 35c., 75c., $1.25.

Tel. Stagg 0783.

JUOZAS LEVANDAUCKAS

GRABORIUS

Patarnauju visiems be skirtumo, parsamdau automobilius kiekvienam reikale: vestuvėms, krikštynoms ir šiaip pasivažinėjimams. Kainos žemos.

Ateikite ir persitikrinkite

107 UNION AVE., BROOKLYN, N. Y.

Tel. Juniper 7646

RAP. KRUCH'AS

FOTOGRAFAS

65-23 Grand Avenue, Maspeth, L. I.

A. RADZEVIČIUS

GRABORIUS

(Undertaker)

416 Metropolitan Ave., Netoli Marcy Ave.

Brooklyn, N. Y.

Tel. Stagg 4409.

Telephone Newtown 4464.

A. VALANTIEJUS IR J. BARTAŠIUS.

GRABORIAI

4 Lexington Avenue, Maspeth, L. I., N. Y.

Phone Juniper 7378

ANGELL BELIAUSKAS

Laisnuotas Graborius

Pranešimas Visuomenei.

Kas su Angell Bieliausku biznį darysit, tai niekados nesigraudinsit. Aš parengiu sulig naujausios mados, duodu viską, kas tik reikalinga del šermenų. Su mano patarnavimu gali palaidot tik už $150.00. Ateikite ir persitikrinkite, tai tada pamatysite ir kitiems pasakysite. Manau, kad visi busite patenkinti mano patarnavimu.

61-52 GRAND AVENUE, Maspeth, L. I., N. Y.

Telefonas Stagg 9105

Dr. A. PETRIKA

Lietuvis Dentistas

X Spindulių Diagnoza

221 South 4-th Street

BROOKLYN, N. Y.

Prieš kais "Bridge Plaza"

Valandos: 10—12 priet piet 2—4 po piet.

Ketvergais ir subatom tiki 6 v.

Penktadieniais ir sekmadieniais tik sulyg sutarties.

Juoz. Garšva

GRABORIUS

TEL. 2330 GREENPOINT

Parsamdau automobilius ir karietas vestuvėms, krikštynoms ir šiaip pasivažinėjimams

231 BEDFORD AVE., BROOKLYN N Y

264 FRONT ST. CENTRAL B'KLYN