GARSAS

LIETUVIŲ ROMOS KATALIKŲ SUSIVIENYMO AMERIKOJE ORGANAS

73 E. South St., Wilkes Barre, Pa Entered as Second Class Matter Jan. 16, 1930, at Post Office at Wilkes Barre, Pa. under Act of August 24, 1912

No. 24 KAINA 5 CENTAI KETVIRTADIENIS, BIRŽELIO (June) 12 D., 1930 M. Vol.-Metai XIV

DIENOS KLAUSIMAI IR DAR ŠIS TAS

Prancūzų Medicinos Akademijos profesorius Emile Sergent, kalbėdamas Baltojo Kryžiaus draugijos nariams, išrodinėjo, kad skanieji alkoholiniai gėrimai (cocktail) sunaikinsią prancūzų tautą. Pradžia jau padaryta. Girtuoklystė apima visas gyventojų klases, neaplenkiant aukščiausių intelektualių ir socialių klasių. Jei padėtis nebus atitaisyta už dešimt metų, prof. Sergent žodžiais, Prancūzija susilauks armijos degeneratų išsigimusių kūdikių. Tai bus didžiausia tautos socialė nelaimė. Tas įspėjimas tinka ne vien prancūzams, bet ir visiems kitiems, neaplenkiant ir lietuvius.

Kun. J. Kasakaitis, didelės Pittstono lietuvių šv. Kazimiero parapijos klebonas, šių metų birželio mėnesį sulaukė 25-kių metų kunigystės jubiliejaus. Jubiliejus užklupo vos tik užbaigus didelį bažnyčios, parapinės svetainės restauracijos darbą. Jubiliejanto asmuo tampriai susirišęs su Amerikos lietuvių religiniu, tautiniu ir kultūriniu judėjimu ir darbuote. Savo laiku apie tai mūsų laikrašty bus paminėta plačiau.

Kitam "Garso" numery užbaigiame spausdint Prano Genio sceniską kūrinį "Gulbė," žemaičių pasaka—trijų dalių drama. Nėr abejonės, kad visi skaitantys šį veikalą juomi gerėjas. Išrodo, kad jis gerai suvaidintas darytų gilaus įspūdžio į žiūrėtojus. Reik pastebėt kad originalių veikalų parašytų lietuvių autorių ne per daug turime, del to naujai pasirodžiusius scenos veikalus turėtume tinkamai įvertint. Mūsų patarimas, kad scenos mėgėjai vasaros metu "Gulbę" pastudijuotų, pasiskirstytų roles, o atėjus rudens ir žiemos sezonams suvaidintų publikai.

Gegužės 26 dieną Amerikos Jungtinių Valstybių Aukščiausias teismas sprendė labai opų ir daugeliui rūpimą klausimą: ar nusižengia prohibicijos įstatymui asmenys, kurie perka ir vartoja alkoholinius gėrimus. Teismas vienbalsiai nutarė ,kad tokie asmenys prieš įstatymą nenusikalsta.

Šiais metais visam pasaulyy yra 2,600,000, 000 gyventojų. Apytikriu suskaitymu Azijoj gyvena 950,000,000 Europoj—550,000,000, Amerikoj (Šiaurės, Centralinėj ir iPetų)—230,000,000, Afrikoj—150,000,000.

Amerikos Jungt. Valstybėse, daugumoj Holywood, gamintų judamų paveikslų eksportas užsienin, nežiūrint priešingos propagandos ir muitų, eina vis didyn. 1928 m. išvežta Europon 70,000,000 pėdų filmų, o 1929 m. net 110,031,500 p.

—Užmiršk, gaideli, giedoti dai [illegible]

Juozukas.

KAROLIS--RUMUNIJOS KARALIUS

Penki metai atgal buvo "išsižadėjęs" sosto.

Bucharestas, Rumunija.—Ne tik Rumunijoj, bet ir tolimuose užsieniuose sukėlė didelę sensaciją princo Karolio gryžimas Rumunijon, kur parlamentas jį paskelbęs karaliumi.

Princas Karolis penki metai atgal raštu atsisakė nuo sosto ir visą laiką gyveno Paryžiuje. Prie atsisakymo privedė nesantaika karališkoje šeimynoje. Ji prasidėjo nuo 1918 metų, kada Karolis, be tėvų žinios "įsiklepojo" ir vedė gražią Zizi Lambrino, rumunų armijos majoro dukterį. Sliūbą paėmė Odesoje. Karališkai šeimynai reikalaujant, Aukščiausias teismas sutuoktuves pripažino "nesančiomis," nors viskas buvo tvarkoje ir jaunavedžiai jau buvo susilaukę sūnaus. Karališkosios šeimynos verčiamas, Karolis 1921 m. vedė graikų princesą Aleną, su kuria sugyveno sūnų Mykoliuką, sosto įpėdinį. Vedybos pasirodė nevykusios, taip kad Karolis "pabėgdamas" nuo sosto paliko ir savo žmoną. Paryžiuj jis susidraugavo su tūla gražuole Lupescu, bet, sako, gryždamas užimt sostą, ją atstūmęs.

Karoliui gryžimą paruošė ūkininkų partija su buvusiu premijeru Maniu priešaky.

Buvusiam Rumunijos karaliui Ferdinandui mirus, tiesioginiu sosto įpėdiniu buvo laikomas Mikutis, Karolio sūnus, bet del jo jaunatvės, aukščiausią valdžią buvo pavesta trijų asmenų tarybai, kurią paskutiniais laikais sudarė Rumunijos dvasininkų vyriausias patriarkas, Aukščiausio Teismo narys ir princas Nikolas, Karolio brolis.

Karalienė Marė, kelionėje į Vokietiją, išgirdus apie Karolio gryžimą, pareiškus: Kaip motina, aš džiaugiuos jo gryžimu ir žmonių entuziastiškuosutikimu.

Kaip seksis Karoliui, mačiusiam ir pergyvenusiam viso ko, karaliaut—parodys ateitis. Vieni mano, kad Rumunijoj dabar užstosią ramūs laikai, kiti pranašauja audras ir nelaimes.

LENKAS NUŽUDĖ VOKIEČIŲ ATSTOVĄ PORTUGALIJAI.

Lisbonas, Portugalija.—Birželio 7 dieną, Franc Piechowski, 39 m. amžiaus, atvykęs iš Dancigo, dviem revolverio šūviais nužudęs Dr. Albert von Baligand, vokiečių atstovą Portugalijai. Nors šovikas sakosi nužudęs asmeniais motyvais, tačiau tam netikima. Tai bus greičiausia politinė žmogžudystė. Kiti žmogžudį laiko pamišėliu.

Vokiečių lenkų santykiai del pasienio kruvinų incidentų, įvykusių š. m. balandžio 30 ir gegužės 24 d. Opalenie kaime prie Vistulos upės, buvo gerokai paaštrėję. Lisbono žmogžudystė be abejonės da daugiau pridės alyvos į ugnį.

GAISRAS ŠV. KAZIMIERO BAŽNYČIOJ

PHILADELPHIA, PA.

Del neištirtos priežasties, rytmetį, 5-tą birželio, šv. Kazimiero bažnyčios zakristijoj atsirado ugnis, kuri kaip bematai apėmė visą bažnyčią. Kunigai—Kaulakis, V. Mickaitis ir Aleks Aluskas šoko gelbėt Švenčiausiąjį, bet veltui... ką tik liepsnose nežuvo. Kun. Mickaitį išgelbėjo ugniagesiai.

K. V.

Birželio 5 dieną, 6 val. ir 45 minutų iš ryto šv. Kazimiero lietuvių bažnyčioj (Wharton gatvė, tarp 3čios ir 4-tos) kilo gaisras. Ugnis kilo iš elektrikinių vidurinio altoriaus vielų. Ugnis prasidėjo prieš pat pirmutines mišias ir akimirksny visas vidurinis altorius jau buvo paskendęs ugny ir už minutės laiko jau visas bažnyčios vidus buvo apimtas ugnies.

Gerb. klebonas kun. J. J. Kaulakis, vikaras kun. V. Mikaitis ir kun. Aleks. Alauskas aukavo savo gyvastis, kad tik išgelbėt švenčiausią ir kitus brangius bažnyčios daiktus. Kun. V. Mikaitis savo didvyriškumu išgelbėjo Švenčiausią, kada jau altorius ir vidurys bažnyčios buvo apimti ugnies. Kun. Mikaitis apimtas dūmų ir ugnies buvo apalpęs. Čia turiu priminti, kad kun. A. Alauskas pereitą sekmadienį laikė savo pirmas iškilmingas mišias arba primiciją.

Daug bažnytinių rūbų ir brangių papuošimų tapo ugnies sunaikinti.

Dabar iš mūs gražios bažnytėlės liko tik sienos, vargonai pusiau sunaikinti ir visas vidus nukentėjo, nes ugnis siautė per 3 valandas. Tik apie 10 val. tapo likviduota. Ugniagesiai irgi nukentėjo; septyni iš jų sunkiai sužeisti ir apdeginti.

Tai tiek šiuo kartu, kitą syk gal parašysiu daugiau.

J. B. S.

PERDAUG ŽINOT PAVOJINGA.

Chicago, Ill.—Birželio 9 dieną banditai nužudė "The Chicago Tribune" raporterį Alfred L. Linge. Sako, nužudytasis žinojęs nemažai banditinių gaujų paslapčių.

Philadelphia, Pa.—Birželio 9 d. prie Souderton automobilio nelaimėj žuvo 7 asmenys.

ŽODŽIAI IR DARBAI

Londonas, Anglija.—Anglijoj Indijos klausimas plačiai svarstomas. Valdžios sluogsniai jau kalba apie suteikimą platesnių nepriklausomybės teisių. Bet tuo pačiu metu Indijon siunčiama kariuomenė ir amunicija.

Washington.—22 senatoriai reikalauja paskirt specialę sesiją laivyno sutarties galutinam apsvarstymui.

ŽUVO JAUNAS BANDITAS.

New York.—Birželio 8 d. Greenwich Village susišaudyme su policija nukautas Joseph Casey, Jr., 16 metų amžiaus banditas.

Valparaiso, Ind.— Birželio 8 d. prie Beatrice, Ind. traukinis pervažiavo automobilį. 5 asmenys žuvo.

AFRIDAI IŠBLAŠKYTI.

Peshawar, Indija.—7,000 afridų (afganų) buvo įsiveržę Indijon neva tikslu atkeršyt britams už musulmonų skriaudas. Britų vedama kariuomenė afganus išvaikė. Afridai ginkluoti tik senoviniais ginklais, tat prieš modernę kariuomenę negali pasistatyt.

Ionia, Mich.—Birželio 2 d. iš valstybės kalėjimo pabėgo 12 kriminalistų. Kai kurie jau suimti, kiti ieškomi.

SUKILĖLIAMS SEKASI.

Shanghai.— Sukilėlių armijos vis labiau spaudžia nacionalistų jėgas. Kare iš abiejų pusių dalyvauja apie 400,000 kareivių.

New York.— Pereitą savaitę del karščių New Yorke mirė 15 asmenų.

"GANDHI DIENA."

Bombay, Indija.—Birželio 5d vietos gyventojai minėjo Gandhi šventę. Gandhi, kaip žinoma yra nacionalistų vadas, uždarytas kalėjiman už nepriklausomybės iškovojimo akciją. Šventė pažymėta triukšmingais paradais. Neapykanta prieš Angliją didėja diena iš dienos.

New York.—Birželio 7 d. dvi banditų grupės pagrobė $34,000.

New York.—Sekmadieny, birželio 8 d., New Yorke ir jo apylinkėse automobilių nelaimėse žuvo 7 asmenys, 14 sužeistų.

VYKSTANTIEMS SEIMAN ŽINOTINA

Birželio 23 d. š. m. prasidės Susivienymo Seimas Niagara Falls, N. Y. Rengėjai deda pastangų Seimo atstovus iškilmingai sutikti, juos pavaišinti ir aprodyti garsias Niagaros gamtines vietas. Tas daroma netik Seimo atstovams, bet ir svečiams. Vykstant geležinkeliais perkant tikietą reikia klausti "Convention Ticket." Kad galėtumėm gauti nupigintas "rates," reikės liudymo iš gerb, kun. F. A. Gelumbio, kurio parašas yra autorizuotas geležinkelių kompanijų tą daryti. Taigi netik atstovai, bet ir šiaip Susivienymo nariai, kurie važiuojate vakacijų, yra gera proga atvykti į lietuvių katalikų fraternalės organizacijos Seimo posėdžius apžiūrėt garsųjį Niagaros krioklį, kartu atlankant Kanadą ir kanadiečius lietuvius.

KALBANT APIE KANADĄ.

Tie, kurie mano vykti lankymo tikslais Kanadon, kad išvengus kokio nors nesusipratimo, būtinai reikia su savim turėti Jungtinių Amerikos Valstybių pilietybės certifikatą, tai yra, Citizens popieras. Žinoma, čia paliečia tuos piliečius, kurie yra ateiviai. Be pilietybės popierų vykti Kanadon jokiu būdu nėra patartina. Tą skelbiame viešai ir į asmenius paklausimus neatsakinėsime.

J. B. Šalčūnas, Sekretorius.

EKSKURSIJĄ IŠKILMINGAI SUTIKO

Juozas Smitrus, palydovas oficialės Vytauto ekskursijos, išplaukusios iš New Yorko gegužės 24 d. Scandinavian American linijos laivu "Oscar II," praneša, kad Vytauto ekskursija Klaipėdos uostą pasiekė birželio 6 d. Kelionė buvus sekminga, visi keleiviai patenkinti. Klaipėdoj ekskursantus iškilmingai sutiko oficialūs asmenys ir Priėmimo Komiteto atstovai. Tarp kitų buvo J. Bruvelaitis, V. Vanagaitis ir p. Klimas, Klaipėdos gubernatoriaus atstovas. Iš Kauno Vytauto Jubiliejaus Centralinį Komitetą atstovavo majoras Ardickas ir kiti. Apskritai, atvykusiems amerikiečiams parodyta nuoširdumo ir surengta triukšmingas sutikimas.

KĄ VISA TAI REIŠKIA?

Kaunas.—Nuo administracijos linijos pranešama, kad įvairiose vietose lenkai daro topografines nuotraukas, topografai lenkų karininkai ir civiliai apsirengę kariai. Gegužės 19 d. tokias topografines nuotraukas Utenos rajone darė uniformuotas lenkų kapitonas ir du civiliai persirengę kariai. Taip pat prieš kelias dienas topografines nuotraukas lenkai darė ir visoj Švenčionių apskrity.

Ilgigos ežero incidentas jau likviduotas. Gegužės 20 d. mūsų sargybiniai turėjo pasimatymą su lenkų sargybos kapitonu, kuris atsiprašė už padarytą lietuviams skriaudą, patikino, kad sargybiniai lietuviai vėl galės vaikščioti aplink ežerą. Be to, *jis pripažino užgrobtąją dalį mūsų teritorija (!).* Yra žinių, kad užgrobimas padarytas vieno karininko įsakymu. Jo nurodymu perkeltos gairės, užgrobta ežero dalis ir buvo trukdoma mūsų sargybiniams eiti pareigas.

Utenos rajone, prie Dubingių ežero, lenkai permetė gaires kelius metrus arčiau į mūsų pusę. Lietuviai gaires atstatė į senas vietas. Tada lenkų kapralas pareiškė, kad jis kelsiąs gaires tol, kol negausiąs kito įsakymo iš savo kapitono. Pakviestas paaiškint kapitonas sutiko pasiaiškint gegužės 26 d.

ADMIROLAS BYRD GAUS DOVANĄ.

Washington.—Birželio 20 dieną Prezidentas Hooveris iškilmingai įteiks žemės ašigalio tyrinėtojui kamandiriui Byrd Geografinį Medalį. Byrd'o draugai bendradarbiai irgi bus apdovanoti.

Washington.— Valdžia baigia statyt 8 naujus kreiserius.

SHARKIO-SCHMELINGO KUMŠTYNIŲ EIGA PER RADIO

Po ilgų konferencijų ir ginčų galų gale kumštynių rengėjai sutiko Sharkio-Schmelingo kumštynių eigą skelbt per radio. Tuo tikslu Yankee Stadiume įrengti visi reikalingi įtaisymai tinkamam perdavimui rungtynių smulkmenų radio klausytojams

Kumštynės, kaip jau žinoma, įvyksta ketverge, birželio 12 d. Visą programą perduos suvienytai Madison Square Garden ir Milk Fund valdybos. Stotys WEAF ir WJZ. Principalės (Sharkio-Schmelingo) kumštynės prasideda 10 val. vakaro (Daylight Saving Time).

Taigi, negalintys asmeniai matyt kumštynių turės progos pasiklausyt per radio.

L. R. K. S. A. IR DARBININKŲ REIKALAI

Šiame numery yra išspausdintas 43-44 Seimo Rengimo Komisijos antras pranešimas delegatams ir svečiams. Tame pranešime be reikalingų nurodymų kas link kelionės, suradimo vietos ir kitų dalykų, niagarafoliečių vardu praneša, kokias pramogas rengia išoriniam Seimo papuošimui ir kokis priėmimas laukia delegatų ir svečių garsaus krioklio mieste.

CHICAGO, ILL.

LRKSA. Chicagos apskrities kuopų atstovų antras bertaininis suvažiavimas.

Bus birželio 29 d., 3 val. po pietų, Šv. Panos Marijos Gimimo parapijos svetainėj, prie Washtenaw Ave. ir 68th gtv., Marquette Park, Chicago, Ill.

Visos apylinkės kuopos kviečiamos dalyvaut suvažiavime. Bus raportas iš įvykusios gegužinės-išvažiavimo, kuris bus birželio 15 d.

Taipgi delegatai dalyvavusieji seime paaiškins Seimo nutarimus.

Chicagos ir apylinkių kuopos, gausiai dalyvaukit apskrities išvažiavime rengiamam Marquette Park birželio 15 d.

I. P. Aukštaitis, pirmin.,
K. D. Rubinas, raštin.

PITTSBURGH, PA.

Piknykas.

Bus Adomo sode (prie pat Seserų Pranciškiečių farmos) Castle Shannon, Pa., birželio 15 d. Prasidės tuojaus po šv. mišių apie 12:30 po pietų. Tęsis iki tamsos. Puiki vieta tyru oru pakvėpuoti, taipgi pasilsėti, linksmai dieną praleisti. Visokių skanių užkandžių ir gaivinančių gėrimų. Taigi visi: jauni ir seni, vaikai ir suaugusieji, traukime į Adomo Sodną. Kuri pora gražiausia pašoks lietuvišką polką, gaus puikią dovaną. Orkestra bus "iš Kauno."

Nuoširdžiai kviečia visus atsilankyti *LRKSA. Pittsburgho Apskritis.*

Detroit, Mich.— Birželio 9-tą tunelio eksplozijoj žuvo 6 darbininkai.

KLAIPĖDOS RINKIMUOSE LIETUVIAI LAIMĖJO

Klaipėdos krašte įvyko savivaldybių rinkimai. Šiais metais į savivaldybes išrinkta daugiau lietuvių negu per senesnius rinkimus.

Klaipėdos mieste balsavo 74.5 procentų visų turėjusių teisę balsuoti. Į miesto seimelį išrinkta 6 lietuviai, vadinasi, 3 daugiau, negu pirmiau buvo. Iš viso seimely yra 40 atstovų. Rinkimuose dalyvavo 13 sąrašų.

Per paskutinius dešimt metų Amerikos Jungtinėse Valstybėse nusižudė šimtas dvidešimt tūkstančių asmenų. Statistikos rodo, kad saužudyščių skaičiai auga, o ne mažėja.

LIETUVOJ DIDELI LIETŪS

Kaunas. — Birželio pirmomis dienomis gausūs lietūs pridarė daug žalos. Vietomis išplauti javai ir sunaikinta kitokis turtas.

"GELEŽINIS VILKAS" PERSEKIOJAMAS.

Kaunas.— Vyriausybė uždaro "Geležinio Vilko" organizaciją. "Vilkiukai" buvo uoliai organizuojami Voldemaro diktatoriavimo laikais.

da lentą. Juodą antspaudą jos [illegible] bo kitoj mokyklioj. Ton.

LIETUVIŲ R. K. SUSIV. AM. OFICIALIS ORGANAS

GARSAS

Išeina ketvirtadieniais. Redaguoja Matas Zujus.
Prenumeratos kaina: metams $2.00, pusei metų $1.00; užsieniuose metams $3.00. Skelbimų kainos sulig pareikalavimo.

LITHUANIAN R. C. ALLIANCE OF AMERICA
OFFICIAL PUBLICATION "GARSAS."

Published every Thursday by the Lithuanian R. C. Alliance of America.
Yearly Subscription rates: in United States $2.00, Foreign Countries $3.00
Single copy 5c. Advertising Rates on application.

"GARSAS"
72 EAST SOUTH ST. (P. O. BOX 421), WILKES BARRE, PA.
PHONE: Wilkes Barre 3286.

APIE DAINŲ ŠVENTES.

"O liaudies daina: tu taikos arka tarp senų ir jaunų amžių, tau liaudis atiduoda savo riterių kardus, savo minčių audinį ir savo jausmų gėles. Arka, tavęs nesugriaus joks smūgis, jei tik tavo tauta tavęs neišniekins; o liaudies daina, tu stovi tautos paminklų bažnyčios sargyboje, su archangelo sparnais ir balsu, o tu neretai laikai ir archangelo ginklą."

Adomas Mickevičius.

Kiekvienas šviesesnis lietuvis žino, kokią rolę suvaidino liaudies daina lietuvių tautos gyvenime. Sunkiausiais laikais, kada "nei rašto, nei druko neleido erelis," kada "po Lietuvą žiema"—baisus suspaudimas viešpatavo, vienintėlė lietuvio "patieka" buvo daina.

Amerikos lietuvių gyvenime lietuviškoji daina taip pat yra suvaidinus svarbų vaidmenį. Daina puošia vakarus, mūsų tautines šventes, kultūrines, parapijines ir kitokias pramogas.

Šiais metais—Vytauto Didžiojo metais tikėjomės visos eilės Dainų Švenčių. Jau pernai vasarą vargoninkai ir jų draugai kiti muzikai savo seime iškėlė dainų švenčių obalsį ir žadėjo bent didesniuose lietuvių kolonijų rajonuose tokias šventes surengti. Viena bendra šventė pasirodė per sunku surengt, per brangiai atsieitų ir praktiškai nebūtų sekminga, nes vis vien visos Amerikos lietuvius, norinčius išgirst didžiulį chorą dainuojant, nėra galimybės sutraukt į vieną vietą. Nusistatyta rengt rajonais.

Birželio 1 d. Didžiojo New Yorko rajono surengtoji dainų šventė pavyko. Išstatyta 500 dainininkų choras, sutraukta apie 3,000 publikos. Dainavimas padarė įspūdžio ne vien į lietuvius, senus ir jaunus, bet ir kitataučiai girdėję per radio gimia lietuvių dainas ir dainavimą.

Reik tikėtis, ir kitų rajonų muzikai Vytauto Didžiojo sukaktuvių proga įvykdins dainų šventes.

GYVENTOJŲ SURAŠYMO DAVINIAI

Am. J. V. miestų gyventojų daugėjimas.

Gyventojų surašymo biuras jau pradeda skelbt surašymo davinius.

Šiuo kartu paduosime šiek tiek skaitmenų apie didžiųjų miestų ir priemiesčių gyventojų judėjimą ir augimą. Nežiūrint paskutinio dešimtmečio sunkių laikų, ypač pramonės susilpnėjimo ir nedarbo, didieji miestai auga nepaprastu greitumu. Žemiau padėta lentelė parodo gyventojų skaičių 14 žymiausių šalies miestų iš 1920 metų ir 1930 metų, arba sulig šių metų balandžio mėnesio gyventojų surašymo:

	1930 m.	1920 m.
New York	6,700.000	5,620,048
Chicago	3,500,000	2,701,705
Philadelphia	2,700,000	1,823,779
Detroit	1,700,000	993,678
Los Angeles	1,231,730	576,673
Cleveland	867,000	796,841
St. Louis	850,000	772,897
Boston	810,000	748,000
Baltimore	795,000	733,000
Pittsburgh	700,000	588,343
San Francisco	625,794	506,676
Buffalo	572,237	506,775
Milwaukee	500,000	457,147
Washington	487,000	437,571

Iš mažesnių miestų, turinčių nedaugiau 400,000 gyventojų, labai pakilo Dalas, Texas, San Antonio, Texas, Memphis, Tenn., kurie per dešimt metų gyventojais pasididino beveik dvigubai.

Kai kurie miestai, kaip Los Angeles, California, žymiai pakilo gyventojų skaičiumi del susiliejimo su priemiesčiais. Prie panašaus susiliejimo Detroitas jau turėtų 2,000,000 gyv., San Francisco apie 1,350,000 gyv., Washington — 600,000, Pittsburgh — 1,300,000, Bostonas apie 2,000,000, o Didysis New Yorkas turėtų apie 10,000,000.

Nuo didmiesčių nepasiliko ir smulkesnieji miesteliai. Daugelis iš jų per dešimtmetį išaugo dvigubai. Pažymėtina, kad ten, kur prieš dešimt metų buvę vien "kurčios dykumos," ten 1930 m. jau stovi triukšmingi kaimai, miesteliai arba moderniški miestai.

Tačiau Naujos Anglijos kai kurie miestai parodo gyventojų sumažėjimą, arba "stovėjimą vietoj." Prie to prisidėjo nupuolimas audimo, popieros ir avalinės industrijų, kurios dalimis yra perkeltos į pietines valstybes.

Apžvalga

L. R. K. SUSIVIENYMAS—AMERIKOS LIETUVIŲ TVIRTOVĖ.

Dienraštis "Draugas" birželio 5 ir 6 dienų laidose išspausdino A. J. Žvirblio, Susiv. Chicagos apskrities organizatoriaus, raštą, kuriame jis gražiai skatina lietuvius katalikus, senus ir jaunus, rašytis į mūsų vienintėlę nacionalę fraternalę organizaciją—LRKSA.

Kai kurias rašto vietas čia pacituojame.

"Susivienymą sumanė ir organizavo susipratę lietuviai—tėvynainiai, kurių tikslas buvo—suvienyti lietuvius, atskiriant juos nuo lenkų; skleisti lietuvių tarpe apšvietą, tautinę sąmonę ir teikti nariams medžiaginę pagalbą.

Kada laivas jūrose paklysta, arba keleivį nakties laike patinka pūga, ar atsiduria į nežinomą vietą, jis išsiima kompasą, žiūri ir suranda kame rytai, vakarai, šiaurė ir pietūs. Mes, atsidūrę pavojingų gyvenimo aplinkybių jūrose, matydami mūsų tautybei pavojų ir nenorėdami, kad mūsų įstaigos, organizacijos, darbai ir vargai ant niek nueitų, turime irgi imti kompasą ir žiūrėti, į kurią pusę plaukiame.

"Mūsų išeitis—tai organizacija. Organizuoti jaunimą, auklėti jį tautinėje dvasioje ir pratinti prie visuomeninio darbo."

Amerikos Lietuvių Romos Katalikų Susivienymas kaip tik ir yra tokia organizacija, kuri tinka visiems—suaugusiems ir jaunimui. Susivienymo tikslas—apdrauda, pašalpa ir socialis auklėjimas.

Susivienymas šiandien—tai jau milžiniška organizacija. Turi apie dvidešimt tūkstančių narių. Bendras turtas siekia virš milijoną dolerių. Turi įvairius suaugusiems ir jaunimui pritaikintus apdraudos ir pašalpos skyrius.

Tolimesnis vaikų gyvenime pasisekimas priklauso nuo to, kaip jaunystėje buvo auklėjami, kokis pamatas jiems buvo padėtas. Vaikų ateitis randasi tėvų rankose. Taigi, "inšiūrinkim" namus, automobilius, rakandus ir gyvulėlius, o vaikus apdrauskime tokiose organizacijose, kad jie turėtų ne vien medžiaginę pagalbą, bet ir progą lavintis ir augti doros ir tautybės dvasioje."

DĖL DMITRAUKOS ĮVYKIŲ.

Lenkų militaristų surengtas Dmitraukos kaime lietuvių pogromas giliai sujaudino Lietuvos visuomenę. Gegužės 23 d. Kaune įvyko protesto demonstracija, kurioje dalyvavo daug žmonių, ypač jaunimo. Neapsieita ir be nemalonių dalykų. Dalis demonstrantų, vedamų neatsakomingų agitatorių, puolė lenkų įstaigas—gimnaziją, laikraščio "Dzien Kovienski" redakciją, knygynus ir išdaužė langus. Toks pasielgimas, žinoma, tik davė lenkams progos skelbt, kad ir Lietuvoj neapsieinama be pogromų.

Dienraštis "Rytas" Dmitraukos įvykį taip apibudina:

"Dmitraukos įvykis nėra mūsų tautos gyvenimo istorijoj naujiena: tai ellinis užgrobusių mūsų krašto dalį kovos su mūsų ten pasilikusių brolių tautinio gyvenimo reiškiniais epizodas. Ir reikia pasakyti—nepaskutinis. Priešininkas, padėjęs šio (Vilnijos) krašto gyvenimo pagrindan smurtą, neteisingumą, į jo valdymą įvedė permanentį blogo principą ir tas duos save pasireikšti įvairiais laikais ir įvairiose aplinkybėse. Užgrobuoniai yra mūsų tautinio susipratimo priešininkai. Ir tarp jo ir po juo pasilikusių mūsų tautiečių kova eis tol, kol laimėsime. Tautinis susipratimas nuslopinti bus sunku. Jis skverbsis pasireikšti įvairiose lytyse ir sueis į kolizija su grobuonių agentais. Nesenai atplėšti nuo bendro tautos politinio kūno, kvėpuodami tuo pat oru, turėdami su nepriklausomoje Lietuvoje palikusiais tautiečiais vienodus ekonominius reikalus, nuolat girdėdami čia pat už plonos demarkliniios brangias jų širdžiai mūsų dainas, mūsų gyvenimo užesį, jie jautriau romantiškiau pasiilgsta laisvės kurios mes kartais nemokame branginti ir jų žygiai baigsis tik tada, kai padaryta skriauda bus atitaisyta ir jiems grąžinta nepriklausomas gyvenimas. Tai, be abejo, įvyks, anksčiau ar vėliau, bet vis tik įvyks. Skriauda kasdien šaukiasi dangun atkeršijimo ir tautų istorija nežino atsitikimo, kada ji nebūtų nubausta."

NEŽMONIŠKI LENKŲ DARBAI

Barbariškas lenkų kareivių žygis prieš nekaltus lietuvius
Varėnos tiltas uždarytas.

Kaunas.—Gegužės 18 d. vakare Dmitraukos kaime, esančiame anapus administracijos linijos prie pat Varėnos miestelio, buvo šiurpus atsitikimas. Lenkų vyresnajam puskarininkui Vilkovskiui leidus, vietos kaimo jaunimas surengė savybės vakarėlį, kuriame dalyvavo apie 40 žmonių. Puskarininkio Vilkovskio į vakarėlį nepakvietė. Apie pusę 11 val. vakaro į patalpą, kur šoko jaunimas, įsibriovė minėtas puskarininkas, vieno lenkų kareivio lydimas, ir pareikalavo, kad jaunimas tučtuojau išsiskirstytų. Kareivis vienam vakarėlio dalyviui Kurkučiui Jokūbui kirto šautuvo buože. Kiti vyrai, tai matydami, puolė prie kareivio ir išvedė jį pro duris. Greitai po to, puskarininkis Vilkovskis atsivedė apie 35 kareivius, kurie pradėjo vakarėlio dalyvius žiauriai mušti šautuvų buožėmis. Puskarininkis Vilkovskis Kurkučiui durklu peryėrė kaklą. Kiti vakarėlio dalyviai, matydami grėsiantį pavojų, pradėjo bėgti. Lenkų kareiviai bėgančius lydėjo šautuvų ugnimi. Apalpusį Kurkutį kareiviai išmetė iš buto į kiemą, kur Vilkovskis sužeistąjam dar perdūrė durklu nugarą. Išbėgiojus vyrams, kareiviai nežmoniškai pradėjo daužyti šautuvų buožėmis buvusias vakarėly moteris ir mergaites. Durklu subadytą Kurkutį lenkų kareiviai nusitempė į postą. Čia sužeistąsis atgavo sąmonę ir, jausdamas mirtį, prašė kareivių atkviesti tėvą, norėdamas su juo atsisveikinti. Tačiau kareiviai jokio dėmesio prašymą nekreipė ir net išvarė buožėmis atėjusias prie posto moteris, kurios norėjo perrišti jam žaizdas. Sunkiai sužeisto Kurkučio brolis Juozas mėgino per kaminą išlysti ant stogo ir pasislėpti, bet lenkų kareivių buvo pastebėtas ir apšaudytas šautuvų ugnimi ir sužeistas dviem šūviais į kojas, nukrito žemėn. Po to, Vilkovskis į vakarėlio būstą įmetė bombą, kuri išardė namo vidų. Egzekucija tęsėsi ligi 3 val. ryto. Charakteringas įsikarščiavusio puskarininkio posakis, "kad jis esąs du lietuvių užmušęs ir be jų kraujo gyventi negalįs." Iš viso lenkai paleido apie 100 šūvių. Iš jų apie 15 perlėkė į Lietuvos pusę. Mušamų moterų ir vaikų riksmas, šaudymas, nežmoniški lenkų keiksmai buvo girdimi visoj apylinkėj. Užvakar rytą į Dmitraukos kaimą atvyko kapitonas Bonclerr, kuris įsakė padaryt gyventojų tarpe suėmimų. Suimti Lapinskas Vladas, Kurkutis Petras ir Gancaras. Kiek vėliau suimtas ir sužeistas į abi kojas Kurkutis Aleksandras. Kapitono Bonclerio įsakymu vežamas į ligoninę, sunkiai sužeistas Kurkutis Jokūbas pakely mirė. Lenkai pradėjo griežtą kvotą. Yra žinių, kad kvota vedama provokacine kryptimi: norima užmaskuoti nežmonišką lenkų kareivių sauvaliavimą, suverčiant visą kaltę gyventojams. Lenkų kareiviai prikalbinėjami duoti parodymus, esą, suimtas Gancaras yra aštuonis kartus šovęs į juos, neva jis organizavo ir prikalbinėjo žmones sukviesti apgaulingu būdu į vakarėlį lenkų kareivius, nuginkluoti Dmitraukos kaime stovinčią lenkų sargybą ir perduoti lietuviams (?).

Saryšy su šiuo įvykiu, lenkai uždarė Varėnos tiltą, neleisdami gyventojams eiti dirbti laukų darbus anapus administracijos linijos. (Elta).

IMIGRACIJA IŠ KANADOS IR MEKSIKOS MAŽĖJA.

Imigracijos Biuras ką tik išleido kovo mėn. imigracijos statistikas. Fiskališkų metų pirmų devynių mėnesių imigracijos statistikos irgi paduotos. Nuo liepos 1 d., 1929 m. iki kovo 31, 1930 m. iš viso 337,667 ateivjai įleisti į šią šalį, tarpe tų buvo 185,081 imigrantai ir 152,566 ne imigrantai. Tuom pat laiku het 206,863 išvažiavo. Matome, kad daugiau išvažiavo, negu įvažiavo.

Ateivių iš Austrijos atvažiavo 1,375, iš Čekoslovakijos 3,783, iš Vokietijos 20,325, iš Anglijos ir Šiaur. Airijos 25,214, iš Vengrijos 985, iš Airių nepriklausomos valstybės 12,407, iš Italijos 17,168, iš Lietuvos 497, iš Norvegijos 1,986, iš Lenkijos 7,050, iš Rusijos 950, iš Švedijos 2,241, iš Jugoslavijos 1,590.

Iš Kanados atvyko 51,037 ir iš Meksikos 1,137. Imant imigrantus pagal tautas, tai 26,976 buvo anglai, 26,550 vokiečiai, 24,647 airiai, 17,922 italai, 20,462 škotai, 9,043 žydai, 6,330 skandinavai, 2,991 graikai, 1,243 vengrai, 3,625 lenkai, 1,309 rusai, 2,786 slovakai, 940 ispanai, 553 čekai.

Iš 159,397 nekvotinių imigrantų 25,467 buvo vyrai, žmonos ir vaikai Jungt. Val. piliečių, 78,867 sugryžtantieji apsigyvenę ateiviai, 52,098 vietiniai nekvotinių šalių, 846 profesoriai kolegijų ir universitetų ir 1,690 studentai.

5,982 nejleisti į Jungt. Valstybes ir 12,104 ateiviai išdeportuoti.

FLIS.

QUO VADIS, LENKIJA?

Santykiai su kaimynais nuolat drumsčiami.

Quo vadis, Lenkija (kur eini, Lenkija)?—šiandien užsiduoda klausimą visi, kurie tik seka įvykius Lenkijoje, ypatingai pasieniuose su jos kaimynais.

1927 m. birželio 27 d. Varšuvoj užmuštas Voikov, sovietų ambasadorius Lenkijai. 1928 m. gegužės 4 d. kėsintasi nužudyt Lizarevą, sovietų komercinį atstovą Lenkijai. 1929 m. lenkų minia puolė sovietų generalį konsulatą Lvove. Nespėjo santykiai kiek aprimti, andai sovietų ambasadoj Varšuvoj kamine atrasta milžiniška bomba. Diplomatinės notos tarp Varšuvos ir Maskvos eina viena paskui kitą, spauda, ypač sovietų, karštai rašo apie provokacijas ir ragina būt pasiruošus prie karo, kurs gali prasidėt daug aukščiau, negu kai kas mano.

Dmitraukos įvykiai atsidūrė Tautų Sąjungoje. Lietuvai apsiskundus lenkų nežmoniškais žiaurumais ir žudynėmis lietuvių gyvenančių okupuotame krašte, lenkų diplomatija atsakius: ne jūsų biznis, kas darosi mūsų valdomose teritorijose. Kaune ir po visą Lietuvą eina protesto demonstracijos, lenkų darbai anapus demarkacijos linijos kelia didžiausio pasipiktinimo ir keršto jausmus.

Panašūs prajovai dedas ir vokiečių-lenkų pasieniais. Kruvinų aukų ir ten nestinga. Besitariant apie išlyginimą tų kruvinų skaudulių, štai naujas skandalas. Portugalijos sostinėj, Lisbone, birželio 7 d. lenkas Piechowski dviem šūviais nužudė Dr. Henry Albert von Baligand, Vokietijos atstovą Portugalijai. Vėl naujos notos, diplomatiniai žygiai, kuriuos paprastai seka daugiau realūs daugiau įtikinantys, argumentai—mobilizavimasis ir tikrasis karas.

Ar neišsipildys kai kurių pranašystės, kad Lenkija nepajėgs ilgai taikingai sugyvent su savo kaimynais. O dabartinė pulkininkų vyriausybė su Pilsudskiu priešaky ees turinti didelio apetito kariauti.

Kazys Žibuntas.

KELI N. V. GOGOLIO LAIŠKAI

GOGOLIO BIOGRAFIJA.

Vienas didžiausių senosios Rusijos vyrų, kurio darbais ji galėjo didžiuotis prieš visą civilizuotą pasaulį, nėra dvejonės, buvo rašytojas Nikolaj Vasiljevič Gogol'is (1809-1852).

Nenorėdamas skaitytojo vargint ilgos biografijos skaitymu, suminėsiu tik keliatą svarbesnių žinių iš Gogolio gyvenimo, o jo asmeniui nucharakterizuoti pravers paduodamos iš jo paskutinės valios išreiškimo (testamento) ištraukos ir verčiamieji laiškai.

Nuo 1830 m. N. V. Gogolis buvo valstybės tarnyboje, paskui buvo mokytoju, 1834 m. Peterburgo universitete visuotinosios istorijos katedros adjunktu (profesoriaus pavaduotoju bei padėjėju); 1835 m. išėjo iš tarnybos; 1836 m. išvažiavo užsienin, 1848 m. visai gryžo Rusijon. Svarbiausi jo kūriniai: "Vakarai Dikankos viensėdyje," "Revizorius," "Mirusios sielos," "Tarasas Bulba" ir k. Sunki nesveikata dar gana nesena rašytoją nunešė į kapus; būdamas ligotas Gogolis parašė "Išpažintį" ir "Susirašinėjimą su draugais" (šį pastarąjį, žinoma, tik sutvarkė); jo raštai prieš didįjį karą buvo išleisti 7 diktokais tomais. Reikia paminėti ir tai, kad N. V. Gogolis yra padėjęs pagrindus realizmui rusų literatūroje.

Kad nors bendrais bruožais nuškicavus N. V. Gogolio asmenį, visokią panegiriką paliekant nuošaly, reikia pasakyt jį buvus—geraširdžiu, jautriu, nusižeminusiu, maldingu ir ne garbėtroška. Tą patikrina jo darbai—jo raštai.

Štai kelios ištraukos iš jo paskutinės valios išreiškimo.

"...Atiduoti mano kūną žemei, nerenkant vietos, kur jam gulėti. Gėda tam, kas kokiu nors dėmesiu susitelks prie puvenų... Prašau geriau karščiau pasimelsti už mano sielą, o vietoje visokių laidotuvių iškilmių mano vardu paprastais pietumis pavaišinti keliatą neturinčių duonos kąsnio. (I d.).

Pavedu nestatyti ant manęs jokio paminklo ir nei negalvoti apie tokį tuščią, krikščioniui neprideramą nieką. Kam mano artimųjų aš iš tikrųjų buvau brangus, tas kitaip pakurs man paminklą: pakurs jį pats savyje savo nepajudinama kietybe gyvenimo darbe, kėlimu ir gaivinimu aplink save esančiųjų. Kas po mano mirties aukščiau paūgės siela, negu buvo man begyvenant, tas parodys, kad jis tikrai mane mylėjo, ir buvo mano draugas, ir tiktai tuo pakurs man paminklą... (II d.).

...Ne nusiminimui mes turime atsiduoti, ištikus kokiai nors staigiai nelaimei, ką nors pradę,—bet aštriai atsigryžti į pačius save, jau ne apie kitų juodumą, ne apie viso pasaulio juodumą galvojant, bet—pačių savo purvinumą svarstant. Baisi sielos juodybė—ir kodel ji būna matyti tiktai tuomet, kuomet nepermaldaujamoji mirtis jau stovi prieš akis! (III d.).

Dėja, N. V. Gogolio numylėtoji Rusija, toli gražu, ne jo rodomais keliais nuėjo. Barbariškas tikybų persekjojimas, nuolatiniai žudymai ir daugumas kitokių bolševikų žunybių rodo, kad plačiosios bukapročių šio didelio vyro santėvynainių masės jo nesuprato, nepasekė juo...

Žemiau dedami Gogolio laiškai, išversti į lietuvių kalbą, parodys skaitytojui jų autorių buvus tikrą krikščionį, gerai supratusį Kristaus mokslą ir mokėjusį tą supratimą panaudoti bent sau artimesniųjų žmonių sieloms skaidrinti.

KRIKŠČIONIS EINA PIRMYN.

Mano bičiuli! laikyk save ne kuo kitu, kaip mokyklos lankytoju ir mokiniu. Nemanyk, kad tu jau būtum per senas mokytis, kad tavo jėgos pasiekė tikros brandos ir išsivystymo ir kad tavo charakteris ir sielą jau gavo tikrą formą ir negali būti geresni. Krikščioniui nėra išbaigto kurso; jis amžinai mokinys ir ligi pačio karsto mokinys. Pagal paprastąją, prigimties eigą, žmogus pasiekia pilno savo proto išsivystymo būdamas trisdešimties metų. Nuo trijų dešimtų iki keturiasdešimties jo jėgos dar šiaip taip eina pirmyn; vėliau gi šio laiko jame jau niekas nebesiiria priekin, ir viskas, ką jis kuria, ne tik kad savo verte neprašoksta to, ką jis pirmiau kūręs, bet dar išeina silpniau ir šalčiau. Krikščioniui tačiau to nėra ir, kur kitiems tobulėjimo riba, tenai jam jis tik prasideda. Gabiausieji ir apdovanočiausieji žmonės, persiritę per keturių dešimtų metų amžių, bunka, nuilsta ir silpnėja. Pažiūrėki visus filosofus ir pirmaeilius ir visapasaulinius genijus: geriausias laikotarpis jiems buvo tik jų visiško subrendimo metu; paskui jau jie pamažėle kraustėsi iš savo proto, o senatvėje įpuldavo net kūdikystėn. Atsimink Kantą, kuris paskutinjuosius metus visiškai nustojo atminties ir mirė, kaip kūdikis. Bet pažiūrėk gyvenimą visų šventųjų: tu pamatysi, kad jie protu ir dvasios pajėgomis tvirtėjo sulig tuo, kai artinosi prie suglėbimo ir senatvės. Net ir tie jų, kurie iš prigimties negavo jokių pažibių dovanų ir visą gyvenimą buvo laikomi prastais ir kvailais, paskui stebino savo kalbų išmintimi. Del ko taip? O del to, kad jie visuomet turėjo savyje tą varžnią (varžtingą) jėgą, kuri kiekviename žmoguje paprastai būna tiktai jo jaunatvės metu, kuomet jis prieš save mato žygius, už kuriuos dovana—visuotinas delnais plojimas, kada jam prieš akis vaidinasi laumėjuostis tolis, turįs tokios savilos jaunuoliui. Užgeso prieš jį tolis ir žygiai—užgeso ir varžtinga jėga. Bet prieš krikščionį amžinai spindi toliai ir amžinai matomi žygiai. Jis, kaip jaunikaitis, trokšta gyvenimo kovos; jis turi su kuo kariauti ir kur pasistūmėti, del to, kad jo žvilgis—į save patį, be paliovos švicsėjas, atidaro jam naujų trūkumų pačiame savyje, su kuriais reikia kelti naujas kovas. Del to ir visos jo jėgos ne tik kad negali jame užsnūsti arba nusilpnėti, bet dargi nuolatos atsigauna, gi noras būti geresniu ir užsitarnauti rankų plojimą danguose, duoda jam tokių akstinų, kokių negali duot ir didžiausiam garbėtroškai jo nepasotinamiausias garbės troškimas. Štai priežastis, del ko krikščionis tada eina pirmyn, kai kiti atgal, ir kodel jis darosi, kuo toliau, protingesnis.

(Bus daugiau).

KARAS NEVEDUSIEMS

Berlynas.—Vyriausybė rengiasi [illegible] nevedusius. Didesnėsios šeimoslai turėsią mokėti [illegible]

Poezija ir Beletristika.

Manigirdas Dangūnas.

AŠ IR VĖJAS.

Aš šianakt su vėju paklydau mieste.
Abudu klajojom ir verkėm pas aikštę,
Kad kryžkeliuos gatvių prakeikta ranka
Kelius mums supynė,—
Kad vasarą gaištam...
Jis skundžias, kad vakar atskrides miestan
Nušluostyti ašaras atlikstančiam broliui,
Kad laisvės troškimą atnešęs vergam
Ir meile užkūręs
Dešimtą altorių...
Bet aš... Neturiu net kuo skustis dalia,
Ir pats nežinau ko miestan aš atėjęs—
Gal vien—kad kvartalus apverkus nakčia
Ir kryžkelius gatvių
Prakeikus, kaip vėjas...
Neverki, klajonių bičiuli jautrus.
Maskuota minia neparodys mums kelio.
Jai spiaukim į veidą, o rytą kartu
Užtrauksime giesmę
Giedrėjančiai daliai!

K. Zupka.

IŠ CIKLIAUS "PRIIMKI, TĖVIŠKE, MOTUTĖ!"

Priimki, tėviške, motute,
Sūnus tave užmiršęs gryžta jau:
Dienų jaunystėj praleistų čia išsilgęs,
Jauna širdim skrajoti atėjau.
Man brangios tavo rytmečio dejonės:
Tylus verkimas ošiančių miškų.
Man brangūs vis tavi kalbėjimai:
Netilstanti daina skrajojančių pulkų.
Brangi tu man ir savo vis klestėjimu,
Brangi pavasario užburtąja gamta.
Tik tau, kaip motinai širdis nusvirus,
Visais sunkumais jaučias išsemta.

Tik tu, brangioji tėviške, motute,
Iš naujo užžiebi išbalusius skruostus,
Tik tu į mano skaustančiąją širdį
Ramybę žiebsi, kai tik veidas bus rūstus.

Pr. Genys.

Ei, jei jaunystė kam plasta krūtinėj,
kaip saulėtas rytmečio skruostas—
ilgesio tyro vagom šimtašakėm
tų širdys apjuostos.
Drebančią ranką į dangų jie tiesia
ir kelia putojantį vyną!
O sielos jiems kaupia gyvenimo kančią,
kaip ašarą gryną...

Ona Pucetaitė.

DAINIAU!

O kas ją prikels?
Pažemintą, išjuoktą, paniekintą.
Kas su ja kentėt ištvers,
Tą sunkią kančios valandą?
O dainiau! Jei ne tu
Ji lauktų su veidu liūdnu,
Su pančiais ir uždangalu ant akių
Tavo raminančių dainų.
Dainiau, jai viltį dainuok!
Tu Nemuną ir Nerį vaduok,
Už Vilnių tu stok...
Už tikrą močią kovok!
Teeina tavo dainos,
Per bakužes ir ariamus laukus!
Ir te su noru visos motinos
Rengia Vilniui savo vaikus!

Pr. Genys.

GULBĖ

Žemaičių pasaka—trijų dalių drama.

(Tęsinys).

ŠIURPA *(pabrėžia)*:—Taip, vade, nuo pat kūdikio dienų esu ištikimas ir liksiu tokiu amžinai. *(Abu sėdasi, įeina pasiutinys).*

PASIUNTINYS *(nusilenkia ir laukia leidimo kalbėt).*

KARALIUS:—Iš kur ir ko atvykai?

PASIUNTINYS:—Iš tolimų kraštų, galingo savo viešpaties siustas klaidžiojęs po svietą ir netikėtai patekau šiton karalystėn, kurios karalių savo viešpaties vardu sveikinu. *(Lenkiasi).*

KARALIUS:—O ko nori?

PASIUNTINYS:—Tai paslaptis!... Kas žino, ar blizgančios žvaigždės, ar gerieji dievai, ar pati laimė čia mane užvedė... *(Trumpa pauza).* Tą tegaliu tik vienam šio krašto karaliui pranešti, taip yra liepta.

KARALIUS *(Šiurpai)*: — Apleisk mus, Šiurpa. *(Šiurpa išeina. Karalius parodo pasiuntiniui sėstis).*

PASIUNTINYS *(sėdasi)*:—Prieš dvidešimt septynius metus, mano viešpatį užpuolė nuožmus priešas. Užpuolė nelauktas. Išardė rūmus, o negausią įgulą be pasigailėjimo išžudė. Pats karalius su karaliene pabėgo, bet jo dukterį dar vystykluose tebesančią pavogė vienas priešo karys. Po nekurio laiko priešas buvo nuveiktas, bet dukters niekas nebrado. Aš jau 25 metai jos ieškau ir štai—surinktos žinios per tą laiką mane atveda į šiuos rūmus... *(Pauza).*

KARALIUS:—Nėra čia jokios karalaitės.

PASIUNTINYS:—Senas burtininkas man liepė čion keliautį, jis sakė, kad ją saugoja laimė. Jis sakė, kad ji bus išaukštinta!

KARALIUS:—Nėra tokios mano karalystėje.

PASIUNTINYS:—Kame yra šio krašto karaliaus žmona, jaunoji karalienė? Aš noriu ją matyti,: aš ją pažinsiu—ji panaši į savo motiną, mūsų gerąją karalienę.

KARALIUS:—Ar ji jūsų karalienės duktė?

PASIUNTINYS:—Taip, tai mūsų karaliaus duktė.

KARALIUS:—Ką? Ką? Ji karalaitė? *(Pašoka).*

PASIUNTINYS:—Taip, ji karalaitė!

KARALIUS:—Žinys ne tiesą jums pasakė—ji nelaiminga! Prieš keliatą dienų ji ant laužo sudeginta, kad pagimdė tris... šunyčius, kad karališką garbę įžeidė!

PASIUNTINYS *(smarkiai pašoka)*: — Ant laužo! Prieš keliatą dienų! Negali būti!

KARALIUS *(užgautas)*: — Ji karališką kraują išniekino!

PASIUNTINYS *(įniršęs)*:—Kas tam tikės!? Čia aš matau ką kitą! Patekau ne į garbingo karaliaus, bet į aršiausiojo tirono lizdą! Atsimink, kad po kelių saulės tekėjimų už tokius darbus čia riogsos griuvėsiai ir pulkai išalkusių vilkų su varnų būriais dalysis grobiu—tavo ir tavo sėbrų lavonais!

KARALIUS *(suploja, įbėga tarnai)*:—Imeskite ji į požemį—tegu badu numiršta—jis perdaug drąsus... *(Tarnai mėgina suimti, bet pasiuntinys kardu pasipriešina, paskui pasiuntinys nusileidžia).*

PASIUNTINYS:—Mirtis man nebaisi, aš noriai einu už savo viešpačius kentėti, bet tu, kuris beginklį pasiuntinį drysti žudyti, neužmiršk, kad sužinojęs tą mano viešpats atkeršys—šimteriopai! *(Išvedą).*

KARALIUS *(vaikšto, neramus)*:—Ji karalaitė? Ir kas tą įtikins!? Ne—ji nėra karalaitė. Jis meluoja! *(Susimąsto).* Bet... gyvenimas perpildytas slėpiniais, o gal tai ir buvo karalaitė! *(Svajingai).* Jos grožis, jos laikymasis buvo karališki... O rimtas ir prakilnus veidas! O akys! Taip, aš nepažinau karališkos giminės, nenujaučiau karališko kraujo! Ne, aš nujaučiau. Sutikau ją jodamas medžioklėn. Ji grėbė šieną... O širdis išvydus ją prabilo—tai ji, tai ji, kurios tu ieškai, kuriai tavo galva lenkiasi... Ir paėmiau ją į rūmus, ir padariau mano saule, mano baltąją gulbe! *(Pauza).* Bet štai karas!... Išvykau su pulkais į tolimus kraštus ilgiems ir sunkiems kareivio gyvenimo metams. Ir lyg tuo ir užsileido mano laimės žvaigždė... *(Vaikšto ir kenčia).* Bet ji buvo karalaitė! Ji buvo karalaitė! Ji, mano baltoji gulbė! *(Pauza).* Tačiau jos nėra gyvųjų tarpe—sudeginta ant laužo!

PAMOTĖ *(įeidama; nugirdus)*:— Cha, cha, cha! Ir tu tiki, karaliau, kad ji karališkos giminės!? O, ne—jos tėvas prastas piemuo—ji prasta piemenaitė!

KARALIUS:—Kaž kas sakyte sako, kad ji karališkos giminės! Tą širdis jaučia!

PAMOTĖ:—Cho, cha, cha! Karaliaus širdis apsiriko! *(Įeina tarnas).*

TARNAS *(lenkiasi)*:—Atvyko nepažystamas karys. Sakosi esąs iš mūsų karaliaus karuomenės, gryžtąs iš karo. Nori kuo greičiausia su tamstų šviesybe pasimatyti.

KARALIUS:—Ko nori jis?

TARNAS:—Jis tik pačiam karaliui tegalys pasakyti. Su juo drauge atkeliavo trys berniukai—piemenaičiai...

KARALIUS:—Tegu įeina.

TARNAS *(lenkiasi, išbėga. Įeina Jundulas, trys karalaičiai, tarnai. Lenkiasi).*

KARALIUS:—Kas esi ir ko iš mūsų nori?

JUNDULAS *(nusilenkęs)*:—Karaliau, esu karys, pusę amžiaus ištikimai savo viešpačiui tarnavęs—tolimuose kraštuose sunkias kariavęs... Gryždamas iš karo giriose paklydau ir užtrukau, bet laimės žvaigždė mane saugojo ir vedė slaptingais keliais!

KARALIUS:—Ko nori?

JUNDULAS:—Karaliau, nieko nenoriu, nes esu ištikimas tarnas! Atvedu štai į savo tėvynę tris jaunus karalaičius... Tikiu, tėvas vaikus pažins!

KARALIUS *(nustebęs)*:—Mano vaikus?! Aš neturiu vaikų...

JUNDULAS:—Štai trys karalaičiai...

MARVA *(ūmai)*:—Tai piemens!

JUNDULAS:—Mūsų karaliaus sūnūs!

MARVA:—Eik lauk, melagi! Karalius vaikų neturi! Kam piemenis vadini karalaičiais.

KARALIUS *(nervingai vaikšto)*:—Ar tai paslaptys? Mano vaikai?! Tai tur būt nelaimės šypsena! *(Kariui).* Kaip drysti išjuokti savo karaliaus nelaimę?!

(Bus daugiau).

NAUJI RAŠTAI.

(Atsiųsti paminėti).

"LIKIMO KELIAIS," misterija II-ra dalis. V. Krėvės, Kaunas, 1929 m.

"NAUJOJI MŪSŲ LITERATŪRA," literatūros pamokų darbams. Parašė N. J. "Sakalo" bendrovės leidinys. Kaunas, 1930 m.

"VAIKŲ ŽODIS," mėnesinis iliustruotas žurnalas vaikams. Nr. 4, 1930 m. gegužės mėn. Kaunas.

Ąžuolaitis.

VAKARO PRIEBLANDA

I.

Gražus buvo pavasario sekmadienis. Saulutė buvo netoli laidos, bet da savo skaisčiais spindulėliais kaitino ir šildė žemelės paviršių. Pievose tarp margųjų gėlių žiedelių dar žaidė įvairiaspalvės peteliškės ir skrajojo margieji drugeliai, o ore ties miškų suposi ir šokinėjo daugybė uodų. Medžiai stovėjo, lyg apmirę, ir gėrėjosi saulutės šiluma, o slėnyje už kaimo "Alšės" ežero vanduo buvo ramus ir blizgėjo kaip veidrodis. Vidury ežero plaukiojo narai ir gaudė žuveles, o pakraščiuose prie lendrių suko ant vandens verpetus žuvelės, gaudydamos mažas musytes ir vabalėlius.

Saulutė pamažu slinko žemyn, o medžių šešėliai tyso ir darėsi ilgi. Pagaliau saulė nusileido. Iš ežero, iš slėnių ir apokšnių pakilo vėsus vakaro rūkas ir apdengė pamažu visą apylinkę. Ant žemės nukrito didelė ir gailioji rasa. Paukšteliai nutilo čiulbėję ir skrido kiekvienas į savo lizdelius, į medžius perleist tamsiąją pavasario naktelę. Visur buvo tylu, ramu ir viešpatavo šventa pavasario naktis. Iš pievų kilo malonus gėlių kvapas ir sklido aplinkui ore. Toks tylus ir ramus vakaras, švelnutis oras, kvepiąs malonumu, traukte traukia kiekvieno širdį prie savęs.

Vos tik spėjo užgesti paskutinė vakaruose saulės spindulių šviesos pašvaistė, rytuose per kalnus ir girias iškopė pilnatis mėnulis ir nedrąsiai, lyg besižvalgydamas, pasižiūrėjo į žemės veidą, nusišypsojo, pakilo aukštyn ir, su linksma ant savo pilno veido šypsena, meiliai žiūrėjo pro mėlsvus rūkus į kaimą, paskendusį žaliumynuose ir besigėrintį vakaro tyla.

Neužilgio kaime pas Martynus pradėjo verkti armonikas, kurio skardus aidas sudrumstė švelnutę vakaro tylą ir nuskrido medžių atbalsiuose toli toli oru ir dingo tolimose beribės erdvėse.

Užgriežus armonikui, vaikinai griebėsi už merginų, sukibo į poras ir išėjo šokti polką. Armonikas, tampomas jauno berniuko, kas kartas vis labiau ir labiau verkė, o poros sukosi, kaip pašėlę. Šokiui gerokai jau įpusėjus, į gryčią įėjo jaunas vaikinas vardu Jonas ir, priėjęs prie vienos merginos, kuri nuošaliai su kitomis gale gryčios ant suolo sėdėjo, pavadino ją šokti sakydamas:

—Gal eisi, Danute, su manim pašokti polką?

—Kodel ne. Einam.

Išėjo abudu šokti.

—Aš labai norėjau šiandien su jumis pasimatyti ir pasikalbėti, bet, dėja, aš jūs niekur nemačiau... Ką, Jonai, aš girdėjau, kaime žmones kalba, kad tu, Jurgis ir da keliatas vaikinų žadate jau apleist mūsų kaimą ir išvažiuot... Ar tiesa, ką aš girdėjau?...

—Gal but ir tiesą žmonės kalbėjo.

—Iš tikrųjų, Jonai, rengiatės iškeliauti?...

—Taip. Ryt anksti rytą...

—Taip greit!...—nusistebėjo Danutė ir pasižiūrėjo Jonui į veidą. Tie žodžiai "Ryt anksti rytą" taip netikėtai, lyg peiliu, pervėrė jai širdį ir skausmas lūpas surakino, o akyse pasirodė kelios ašaros ir nuriedėjo jai per veidą. Jis, supratęs jos skausmą, dar labiau ją prisispaudė prie savo krūtinės.

Kiek pašokus, jis išsivedė Danutę iš gryčios kieman.

Kokį pusvalandį nedryso pakelti vienas į antrą akių ir sėdėjo abudu nieko nekalbėdami.

—Danute...

—Ką, Jonai?

—Koks šiandien gražus vakaras. Čia taip ramu, malonu. Lakštutė gieda... Žiūrėk, kai gražiai mėnuo šviečia, žvaigždės danguje mirga... Iš tikrųjų, kio gražaus vakaro aš da gyvenime nemačiau, bet gal jau bus man paskutinis čia jumis šis vakaras...

—O gal dar ne vieną čia pa leisit vakarą su mumis?

—Ne, Danute, rytoj išvažiu jame, ir šis yra man čia pas tinis vakaras.

Ak, kaip gaila, kad taip g tai atsiskirsi... Argi negaila palikti šias gražias vietas?... pažiūrėk, kaip gražiai žaliu medžiai, kaip puikiai žydi kvepia gėlės... patsai dar gražumas... Čia taip malo taip ramu, rodos, tik gyvent ir norėtum gyventi amžinai... Argi negaila tau manęs...

—Taip.. Man labai gaila vęs... Širdis plyšta iš skaus skiriantis su tavim, bet, Da te, tėvynė... Priešai ją užpu iš visų pusių ir vėl rengiasi m pavergti po savo jungu. To aš čia negaliu ilgiau pasilikti kuomet mūsų tėvynė šaukia galbos, aš negaliu sėdėti na rankas susidėjęs, bet, kaip sūnus, aš turiu eit ją ginti priešų, nes kitaip pasilik vien tik išgamos tevertas...

Danutė dar labiau prisispa prie Jono šono.

—Jonuk, pasilik, nevažiuo Aš tavęs prašau ir maldauju...

—Ne. Negaliu... Aš turiu žiuot ir gana. Ten draugai nęs jau laukia. Geriau žūti

(Tęsinys 7 pusl., 3 kol.).

CAMELS

padariti rukyti

NUO DIENOS, kaip Turkijos ir naminiai saulėj nunokusio tabako lapai išrinkti, išdirbti Camels cigaretus, kiekvienas žingsnis daromas viena minčia — išdirbti tikrai malonius cigaretus.

Malonumas, kuris randasi Camel cigaretuose, yra vienintelė priežastis rūkyti. Delto Camels turi pretenziją būt geru rūkymu. Camel rūšis turi puikų švelnumą, yra lengvi ir nepaprastai maloniai kvepią. Užsirūkykit Camel cigaretą!

★ PER RADIO ★

Camel Malonumo Valanda — Trečiadienio vakarais N. B. C., W J Z ir suvienytos stotys. Pažiurėkit savo laiko sąraše.

© 1930, R. J. Reynolds Tobacco Company, Winston-Salem, N. C.

LIETUVIŲ ROMOS KATALIKŲ SUSIVIENYMAS AMERIKOJE

(Lithuanian R. C. Alliance of America)

73 E. South Street, Wilkes Barre, Pa.
Laiškams siųsti: P. O. Box 421.
Phone: Wilkes Barre 3286

PILDOMASIS KOMITETAS:

Kun. J. K. Miliauskas, Dvasios Vadas, Bellas Rd., Wanamie, Pa.
P. P. Mulionis, Pirmininkas, 1306 E. 68th St., Cleveland, Ohio.
Kazeras Marozas, Vice Pirmininkas, 6 Spruce St., W. Pittston, Pa.
J. B. Šaliūnas, Sekretorius P. O. Box 421, Wilkes Barre, Pa.
J. Moliuošis, Iždininkas, 44 No. Landon Ave., Kingston, Pa.
V. T. Kvietkauskas, Iždo Glob., 375 W. Academy St., Wilkes Barre, Pa.
A. F. Leikauskas, Iždo Glob., 939 E. Mahanoy Ave., Mahanoy City, Pa.
Dr. J. K. Aszukas, Daktaras Kvotėjas, 107 Hillside St., Wilkes Barre, Pa.
Jonas Lopatto, Susiv. Legalis Teisių Patarėjas, Miners Bank Bldg., Room 703, Wilkes Barre, Pa.

TEISMO KOMISIJA:

1 A. J. Domeika, [illegible] 89th Pl., Maspeth, L. I., N. Y.
2 S. Cibulskis, 24 [illegible] St., Waterbury, Conn.
3 K. J. Petrokas, [illegible] Ave., Detroit, Mich.

LABDARYBĖS KOMISIJA:

1 J. B. Tamkevičius [illegible] Jane St., Pittsburgh, Pa.
2 Juozas Čekys, 8 Wood St., Pittston, Pa.
3 K. Lekeckas, 24 Waverly St., Worcester, Mass.

ŠVIETIMO KOMISIJA:

1. Kun. J. A. Karalius, 129 So. Jordan St., Shenandoah, Pa.
2 M. Jokūbaitė, 175 Fillmore St., New Haven, Conn.
3. Tamas Šeimis, 1547 East Marquette Road, Chicago, Ill.

KONTROLĖS KOMISIJA:

1 J. Stulgaitis, 122 So. Meade St., Wilkes Barre, Pa.
2 Vitalius Leliokas, 24 Penn St., Kingston, Pa.
3. V. Mardosa [illegible] Brick Ave., Scranton, Pa.

ŠTATUTŲ KOMISIJA:

1 Adv. P. Chesnulis, 1682 Engineers Bank Bldg., cor. St. Clair and Ontario, Cleveland, Ohio.
2 [illegible] J. Šaučiūnas, 194 Slocum St., Kingston, Pa.
3 M. Zujus, P. O. Box421, Wilkes Barre, Pa.

IŠ KUOPŲ DARBUOTĖS

ALLIANCE, OHIO.

[illegible]0 kp. išsirinko naują pirmin. Gegužės 11 d., LRKSA. 180 [illegible]uopa laikė susirinkimą. Visi [illegible]riai susirinko, pilnai užsimo[illegible]jo. Kuopos raštininkas prane[illegible] nariams, kad rinktų naują [illegible]irmininką, nes Jonas Kava[illegible]auskas išvažiavo į mainas dirb[illegible] Tai nariai vienbalsiai aprin[illegible] pirmininku Antaną Žilinską, [illegible]39 E. South St. Antanas Ži[illegible]skas gabus, ilgą laiką buvęs [illegible]štininku.

Juozas Degutis, raštininkas.

[illegible]ETINIS IŠVAŽIAVIMAS

[illegible]ji Pittsburgho Lietuvių Diena

[illegible] Liepos 4 dieną, Castle Sha[illegible]on, Pa. bus Lietuvių Diena.

[illegible] Prasidės su šv. mišiom 10:30 [illegible] ryto naujuoju laiku ir trauk[illegible] iki tamsumos.

[illegible] Lietuviai ir lietuvaitės!

[illegible]štai artinasi ta brangi mums [illegible]ena, Lietuvių Diena, liepos 4, [illegible]da visų lietuvių prievolė at[illegible]ankyt į Seserų Pranciškiečių [illegible]rmą. Tuomi atsilankymu su[illegible]pt Sesutes, o mes linksmai [illegible]ame ore, dienelę praleisti, ir [illegible]žingeidumu žiūrėti, kaip mū[illegible] Seselės aukotus skatikėlius [illegible]nomiškai vartoja.

[illegible]aigi visi iš vien: seni ir jau[illegible]augę ir maži, traukim į [illegible]tle Shannon, į Seserų farmą, [illegible]os 4-tą dieną. Ten matysim, [illegible] iki šiol nesam matę. Bus į[illegible]riausių lenktynių visiems ir [illegible]vės traukimas vyrams tarp [illegible]riausių vyrų iš dviejų mies[illegible] Dovanos laimėtojams. Bus [illegible]alės sugavimas. Kas sugaus [illegible]lę, galės vežtis namo. Pirm [illegible]rių lenktynių, mokyklos vai[illegible]lai nuo trijų parapijų, Sesu[illegible] prirengti, dainuos, taipgi pa[illegible]s įvairiausių gimnastikų ir [illegible].

[illegible]saivėlinkit! Po mišių garsus [illegible]okslininkas sakys pamokslą, [illegible]uolyno choras giedos laike [illegible].

[illegible]odinės, neapsunkinkit sa[illegible]palikit beskutes namie, nes [illegible]rys Pranciškietės rengia vi[illegible] sveteliams iki sočiai ska[illegible]škandžių ir gaivinančių gė[illegible] pristatys.

[illegible]rkestra, tai bus puikiausia!

[illegible]ūrdžiai visus kviečia at[illegible] Šv. Pranciškaus Sese[illegible] ir Pittsburgho LRKSA.

Apskritis.

L. R. K. S. A. KUOPŲ SUSIRINKIMAI.

EDWARDSVILLE, PA. — [illegible] kp susirinkimas įvyks birželio 15 dieną 1 val. po pietų parapijinėj salėj.

FOREST CITY, PA.— 2 kuopos susirinkimas įvyks birželio 15 dieną paprastoj vietoj.

BALTIMORE, MD.— 13 kuopos susirinkimas įvyks birželio 15 dieną Šv. Alfonso par. salėj, po sumos.

WILKES BARRE, PA.— 17 kp. susirinkimas įvyks birželio 15 dieną tuoj po pamaldų parapijos salėj.

LEWISTON, ME. — 26 kuopos susirinkimas įvyks birželio 15 dieną 2 val po pietų Šv. Baltramiejaus Draugijos salėj. Visi narial, malonėkite susirinkti.

LUZERNE, PA. — 28 kuopos susirinkimas įvyks birželio 15 dieną nuo 2 val. po pietų Mockaičio salė.

SUGAR NOTCH, PA. — 46 kp susirinkimas įvyks birželio 15 dieną Šv. Petro ir Povilo par. salėje 2 val. po pietų.

NEW PHILA., PA. — 51 kp. susirinkimas įvyks birželio 15 dieną tuoj po sumos pobažnytinėj salėj.

BRESLAU, PA. — 56 kuopos susirinkimas įvyks birželio 15 dieną 2 val. po pietų, A. Nutaučio salėj

EXETER BORO, PA. — 57 kp susirinkimas įvyks birželio 15 dieną Town Hall 2 val. po pietų.

DURYEA, PA. — 61 kuopos susirinkimas įvyks birželio 15 dieną tuoj po sumos, bažnytinėj salėj.

ASHLEY, PA. — 69 kuopos susirinkimas būna trečią sekmadienį kiekvieno mėnesio 2 val. po pietų pas kuopos raštininką, 220 S. Main St., Ashley, Pa.

OLD FORGE, PA. — 70 kuopos susirinkimas įvyks birželio 15 dieną

BENTLEYVILLE, PA.—92 kuopos susirinkimas įvyks birželio 15 dieną tuoj po mišių paprastoj vietoj.

NANTICOKE, PA.— 114 kuopos susirinkimas įvyks birželio 15 dieną 1:30 val. po pietų bažnyt. salėj.

ST. CLAIR, PA. — 130 kuopos susirinkimas įvyks birželio 15 dieną bažnytinėj salėje, tuoj po sumai, kviečiami visi nariai atsilankyti.

E. VANDERGRIFT, PA. 133 kp. susirinkimas įvyks birželio 15 dieną paprastoj vietoj ir paprastu laiku.

CHARLEROI, PA.— 156 kuopos susirinkimas įvyks birželio 15 dieną 1 val. po piet. Lietuvių klūbo rūmuose, 1111 Meadow Ave.

43-44 SEIMO DELEGATAMS IR SVEČIAMS NURODYMAI

Kaip jau visiems Susivienymo nariams žinoma, 43-44 Seimas bus birželio 23-26 dienomis Niagara Falls, N. Y.

SEIMINĖS PAMALDOS.

Seimas prasidės pirmadieny, birželio 23 d., iškilmingomis šv. mišiomis lietuvių šv. Jurgio bažnyčioje, 9:30 ryte. Pamokslą sakys Susiv. Dvasios Vadas kun. J. K. Miliauskas.

Antradieny, birželio 24 d., gedulo šv. mišios už mirusius Susiv. narius. Prasidės 8:30 ryte.

SESIJŲ VIETA.

Sesijos bus laikomos **lietuvių šv. Jurgio par. svetainėje, 1910 E. Falls St.**

NUPIGINTI TIKIETAI GRYŽIMUI Į NAMUS

Gerb. kun. F. A. Gelumbio rūpesčiu ir pastangomis, susitarta su geležinkelių kompanija kas link nupiginimo kelionės lėšų.

Nupiginimas bus ištesėtas, jeigu geležinkelių traukiniais keliaus nors 150 asmenų—delegatų arba svečių į Seimą.

Tuo reikalu, keliaujant traukiniu reikalaukit iš savo stoties "Convention Certificate" (būtų gerai keliata dienų prieš keliaujant reikalaut šių "certificates). Atvykę į Niagara Falls, tą "certificate" priduosit gerb. kun. Gelumbiui, kuris pasirašys ir galėsit grįšt į savo vietas už pusę kainos. Bet aiškus dalykas, jeigu bus mažas skaičius keliaujančių traukiniais, tada niekas negaus gryšt puse kainos. Tie "certificatai" taip pat bus geri del nupiginimo pusės kainos gryžimui namo laivu.

Jeigu iš Detroito laivu keliautų nors 50 narių, nežiūrint ar jie delegatai ar tik svečiai, reikalaukit C & D laivų stoty šių certifikatų, ir kelionė bus nupiginta puse kainos į abi pusi—į Seimą ir atgal.

Visur reikalaujant "Convention Certificates," turit primint vardą kun. F. A. Gelumbio, tada bus lengviau gaut, nes jis tuo rūpinasi.

Kurie norės dalyvaut šiame Seime iš Kanados pusės, tai Kanados piliečiai be jokių kliūčių gali pribūti į Niagara Falls, N. Y., o tie, kurie nėra Kanados piliečiais, turės pristatyt pasus. Jie taip pat galės iš Kanados atvykt už nupigintą kainą, reikalaujant "Convention Certificate."

VIEŠBUČIŲ UŽSISAKYMAS.

Atstovai ir svečiai, malonėkit viešbučiuose vietas užsisakyt iš anksto. Mat, vasaros laiku visi viešbučiai būna pilni. Brangiausi viešbučių kambariai vienam $3.50, pigiausi 1.50 už dieną. Bet yra visokių—del 1, 2 ir 4 asmenų kambariai. Kokių norite, tokių galite gaut. Užsisakymui kambarių iš anksto kreipkitės į **"VIETŲ UŽSAKYMO KOMISIJĄ," 1910 E. Falls St., Niagara Falls, N. Y.**

APSISTOJIMAS IR PRIĖMIMAS.

Atvykę į Niagara Falls, N. Y. rasit stoty nurodymus vykimui į sesijų vietą—**1910 E. Falls St.**, kur kiekvienas privalo tuojaus užsiregistruot. Ten bus įteikta tikietų knygelė ir nurodymas vietų apsistojimui. Yra keliatas kambarių prie lietuvių, bet ir viešbučių kainos yra šiam Seimui sumažintos (rūpesčiu kun. F. A. Gelumbio). Be jokio ieškojimo bus nurodyta, kur galima apsistot.

Sesijų vietoj bus duodami valgiai kasdien: pietūs 12 val., vakarienė 6 val. Ši tikietų knygelė apmokės viską, kas yra surengta delegatų bei svečių naudai.

PRAMOGOS:

Pirmadieny, birželio 23 d., bankietas. Prasidės 7:30 vakare, sesijų salėj.

Antradieny, birželio 24 d., koncertas. Pradžia 7 val. vakare. Po koncertui automobiliais veš kiekvieną apžiūrėt įvairias Niagara Falls vietas, kurios daro šį miestą garsiu.

Trečiadieny, birželio 25 d., vaidinimas. Pradžia 7:30 vakare.

Yra daug įvairių parengimų delegatų ir visų svečių palinksminimui.

Sekmadienio vakare, tai yra Seimo išvakarėse, birželio 22 d., bus Card Party ir šokis, bažnytinėj svetainėj (sesijų vieta).

Iš šio aprašymo matot, kad yra gera proga atvykt į šį garsų miestą—apžiūrėt, kas yra naujo ir gražaus. Gal negreit vėl bus tokia proga—tad pasinaudokit delegatai ir svečiai.

LAUKIAM!

Šio miesto "Chamber of Commerce" kiekvienam Susiv. kuopos pirmininkui prisiųs didelį plakatą, kurį teiksitės padėt tokioj vietoj, kur to miesto visi lietuviai galėtų matyt ir kuo daugiau atvyktų į Seimą kaip svečiai (nes ir svečiams galima bus keliaut nupiginta kaina). Taip pat prisiųs aprašymus apie šio garsaus miesto įvairias vietas.

Jau beveik viskas yra tvarkoj priėmimui svečių bei delegatų. Seimo rengimo komisija tikisi, kad pribuvę rasit malonų priėmimą. Visi išvien dirba ir nori, kad darbas pavyktų.

Laukiam visų LRKSA. 43-44 Seimo delegatų ir svečių!

Rengimo Komisija ir Klebonas.

PAKLAUSIMAS

Gerbiamasis "Garso" Redaktoriau!

Šiuo mes LRKSA. New York ir New Jersey apskr. valdyba pastebėjom, kad mūsų apskrities suvažiavimo 27-IV-1930 m. protokolo, tilpusio "Garse" Nr. 20, gegužės 15 d., 1930, yra pertaisyta vienas straipsnis, kuris originale skamba šitaip: "...ir kad visur yra labai susirūpinę Susivienymo likimu ir tolimesniu jo gyvavimu, ir rūpinasi, kiek galėdami, įstatyti Susivienymą į geresnes vėžes," o tuo tarpu "Garse" parašyta kitaip: "...ir kad visur yra labai susirūpinę Susivienymo reikalais," kas netatinka originalui ir yra neleistina taip daryti. Protokolai arba kitoki oficialūs raštai yra apsudinami be jokių pataisų taip, kaip jie yra originale parašyti, ir jeigu jie yra reikalingi kokios pataisos, tai tik redakcija savo pastabą padeda prie straipsnio, bet ne patį raštą taisio.

Jeigu gerb. Redaktorius pastebėjote, kad mūsų protokolas buvo netaip parašytas, kaip kad tas sulig jūsų nuomonės turėjo būt parašytas, tai galėjote apačioje po protokolu tik savo pastabą del to straipsnelio padėti, bet ne patį protokolą taisyti. Todel mes šiuo LRKSA. N. Y. ir N. J. apskr. valdyba prašome gerb. Redaktorių laike tviejų savaičių tą per "Garsą" atitaisyti, ir po šiuo raštu pasirašyti įgaliojame St. Lukoševičių, LRKSA. N. Y. ir N. J. apskrit. sekretorių.

St. Lukoševičius.

Redakcijos prierašas.—Yra apskričių valdybų ir kuopų, kurie ar kurios siųsdami protokolus arba "oficialius raštus" prašo redakcijos "padailint," nubraukt, nes nereikalinga.

Redakcijai dažnai prisieina atlikt "cenzoriaus" rolę "norint" ir nenorint. Priežasčių daugybė. Bent kelias čia suminėsim.

1. Kai kurie protokolai ir "oficialūs raštai" taip surašomi, kad prisieina nuo pradžios iki pabaigai perrašyti, ištaisymui gramatiškų klaidų ir beprasmių išvadžiojimų.

2. Kai kurie "opoziciniai" asmenys taip surašo protokolus arba "oficialius raštus," kad kerštindami kuriam nors valdybos nariui, arba varydami agitaciją prieš Pildomą Komitetą, kenkia pačiai organizacijai. Organas ne tam įsteigtas ir palaikomas, kad keltų nariuose nepasitikėjimą pačia organizacija ir jos vadovybe. Jeigu vadovybė išrodo netinkama, atėjus rinkimams balsuokime už naujus asmenis. Bet kartą dauguma pastatė vadovybę, dirbkime su ja iki naujų rinkimų. Opozicija turėtų vieno neužmiršt: nūdienos opozicija—rytojaus pozicija. "Išvirtą zupę" jai pačiai gali prisieit srėbti. Skaldymas į grupes, narių dvasią slopinančių priemonių pasirinkimas nėra pagirtinas dalykas, tuo labiau toleruojamas organizacijos organe.

3. Iš eilės kelintas Seimas įsako redaktoriui nepraleist rašto, kurie keltų nepasitikėjimą organizacija, bergždžias polemikas, asmeniškus ginčus, kas veda prie erzinimo narių.

N. Y. ir N. J. apskrities protokole įrašytas sakinys, kad "visur labai susirūpinę Susivienymo *likimu ir tolimesniu jo gyvavimu*, ir rūpinasi, kiek galėdami, įstatyt Susivienymą į geresnes vėžes" gali kai kuriuos narius suklaidint. O "surūpinti organizacijos likimu" štai ką daro: nustoja mokėt duokles, lieka suspenduoti ir išbraukiami iš Susiv. Kada pamato, kad tas rūpestis buvo bereikalingas, gailisi, bet būna per vėlu. Tokių "istorijų" yra. Teisybė, kad po pereito Seimo organizacijai teko pergyvent sunkų momentą, kada Brooklyne buvo užvesta byla ir užtrauktas receiveris ant ten esamo turto. Bet nuo 41-42 Seimo iki 43-44-jo padidėjęs organizacijos turtas $152,939.13 sumoje visai nerodo, kad vertėtų susirūpint organizacijos likimu. Jis išrodo čviesiausias.

Atsakymą praplėtėm del to, kad "cenzūros" palaikymą prikiša ir kai kurios kitos apskritys ir kai kurie atskiri nariai.

PAŠALPŲ IR POMIRTINIŲ ĮSAKYMAI

Išrašyti nuo gegužės 26 d. iki birželio 2 d., 1930 m.

26284	Ona Dubinskienė 13 kp. 2 sk. paš. už 66 d.	66.00
26285	Antanina Morkūnienė 41-222 kp. 2 sk. paš. už 60 d.	60.00
26286	Juozas Vaičekauskas 50 kp. 2 sk. paš. už 15 d.	15.00
26287	Jurgis Aleksa 69 kp. 4 sk. paš. už 15 d.	30.00
26288	Aleks. Vaitkūnas 86 kp. 3 sk. paš, už 10 d. pusę	7.50
26289	Jieva Zakarevičienė 98-222 kp. 2 sk. paš. už 21 d.	21.00
26290	Martinas Čepulis 102 kp. 2 sk. paš. už 34 d.	34.00
26291	Ona Mockuvienė 109 kp. 2 sk. paš. už 12 d.	12.00
26292	Jurgis Stanelis 126 kp. 4 sk. paš. už 24 d.	48.00
26293	Jieva Trainavičienė 128 kp. 4 sk. paš. už 42 d. 7 sav.	84.00
26294	Pranas M. Jomantas 137 kp. 2 sk. paš. už 29 d.	29.00
26295	Dom. Puras 155 kp. 4 sk. paš. už 64 d. pil. 3 d. pusę	131.00
26296	Beltrus Gvazdauskas 226 kp. 2 sk. paš. už 74 d.	74.00
26297	Krisius Kantaravičius 226 kp. 2 sk. paš. už 31 d.	31.00
26298	Petras Svitojus 240 kp. 4sk. paš. už 28 d.	56.00
26299	Juozas Savukynas 268 kp. 2 sk. paš. už 18 d.	18.00
26300	Uršulė Kederienė 7 kp. 5 sk. pom. 2 sk. paš. už 33 d. duoklių atitr. 4.00 už a.a. Feliksą Kederį	1,029.00
26301	Veronika Pilipauskienė 13 kp. pom. už a.a. Igną Pilipauską ir duoklių grąžinta 49c.	150.49
26302	Marcelė Jenčiulis 40 kp. 3 sk. pom. 2 sk. paš. už 16 d. pusę už a.a. Kaz. Jenčiulį ir duoklių grąžinta 1.71	509.71
26303	Aleksandra Kunickienė 277 kp. 5 sk. pom. 5 sk. paš. už 26 d. už a.a. Zigm. Kunickį ir duoklių atitr. 6.76	1,071.24
26304	Marė Navickaitė 134 kp. vaikų skyr. grąžinti pinigai	2.20
26305	Serafina Lusčinskienė 294 kp. grąžinti pinigai	3.47
26306	Brooklyn Union Gas Co. sulig sąskaitos	20.01
26308	Stasys Adomėnas už namo prižiūrėjimą per gegužės mėnesį š. m.	45.00
26309	J. B. Šaliūnas Susiv. darb. algos už paskutinę pusę gegužės mėnesio	311.50
26310	Anelė Saurusaitienė grąžinti pinigai	13.53
26311	Jonas Rūkštelis 1 kp. 4 sk. paš. už 21 d.	42.00
26312	Alena Monstavičienė 15 kp. 3 sk. paš. už 2 d. pil. 24 d. pusę	21.00
26313	Agota Vaitkienė 21-222 kp. 2 sk .paš. už 12 d.	12.00
26314	August Kvedaravičius 47 kp. 2 sk. paš. už 49 d. pusę	24.50
26315	Mortą Kazakevičienė 57 kp. 2 sk. paš. už 27 d.	27.00
26316	Elzbieta Lobickienė 87 kp. 2 sk. paš. už 33 d.	33.00
26317	Petras Levandauskas 90 kp. 2 sk. paš. už 45 d.	45.00
26318	Ona Radzevičienė 109 kp. 2 sk. paš. už 37 d.	37.00
26319	Juozas Jusčius 121 kp. 5 sk. paš. už 16 d. pusę—visa pašalpa	24.00
26020	Ona Jesiūnienė 151 kp. 3 sk .paš. už 47 d.	70.50
26321	Petras Jusčius 220 kp. 4 sk. paš. už 11 d.	22.00
26322	Jurgis Tarutis 56 kp. 2 sk. pom. už a.a. Oną Tarutienę ir duoklių atitraukta 64c.	249.36
26325	Juozas Lemešius 109 kp. 3 sk. pom. už a.a. Marijoną Lemešienę	500.00
26326	Dom. Riškevičienė 11 kp. 3 sk. pom. už a.a. Andrių Riškevičių	500.00
26327	Juozas Valaitis 292 kp. grąžinti pinigai	3.42

INDIANA HARBOR, IND. 176 kp. susirinkimas įvyks birželio 15 dieną tuojaus po sumos, bažnytinėj salėj, 3901 Fir St.

PITTSTON, PA. — 183 kuopos susirinkimas įvyks birželio 22 dieną paprastoj vietoj tuojaus po sumai.

FRACKVILLE, PA. — 187 kp. susirinkimas įvyks birželio 22 dieną

INKERMAN, PA.— 194 kuopos susirinkimas įvyks birželio 15 dieną 2 val. po pietų pil. Pr. Lamsargio svetainėj, 15 Chestnut St. Visi nariai teiksitės sueiti.

CHICAGO HEIGHTS, ILL. 202 k susirinkimas įvyks birželio 15 dieną 1 val. po pietų Šv. Kryžiaus parap. mokyklos kambary.

PLAINS, PA. — 212 kuopos susirinkimas įvyks birželio 15 dieną parap. svetainėje tuoj po pamaldų.

WARIOR RUN, PA. — 238 kp. susirinkimas įvyks birželio 15 dieną kampas Front St. ir Hanover St. Susaugę ir jaunamečiai kviečiami dalyvauti. Pradžia 1 val. po pietų.

RHONE, PA. — 240 kuopos susirinkimas įvyks birželio 15 dieną tuoj po pamaldų bažnytinėj salėj.

WYOMING, PA. — 244 kuopos susirinkimas įvyks birželio 15 dieną 3 val. po pietų, pas M. Rusecką, Wyoming Ave., Wyoming, Pa.

SIMPSON, PA. — 271 kuopos susirinkimas įvyks birželio 22 dieną 2 val. po pietų, Igno Stungio salėj.

BLISSVILLE, L. I., N. Y. 277 kp. susirinkimas įvyks birželio 15 dieną 3 val. po pietų, Lietuvių svetainėje, 117 Greenpoint Ave., Blissville, L. I.

PORT CARBON, PA.— 282 kp. susirinkimas įvyks birželio 15 dieną Simano Stoškūno namuose, 2 val. po pietų.

KORN KREST, PA.—292 kuopos susirinkimas įvyks birželio 15 dieną 47 High St. Visi nariai dalyvaukit ir naujų atsivesdkit.

SCRANTON, PA. — 300 kuopos susirinkimas įvyks birželio 15 dieną tuoj po sumos pobažnytiniam kambaryje.

DANBURY, CONN.—304 kuopos susirinkimas įvyks birželio 15 dieną visi nariai dalyvaukit.

WORCESTER, MASS.

LRKSA. 41-222 kp. piknykas bendrai su vietine Labdarybės Draugija, L. D .S. 7 kp. ir Liet. R. K. Kolegijos Rėmėjų 13 skyrium

LRKSA. vietinės kolonijos pavieniai nariai privalote rimtai susidomėt šiuo išvažiavimu, nes graži proga pasidarbuot. Pinigų iždė kaip ir nėra, o išlaidų yra. Taigi kiekvieno nario šventa pareiga dirbt ir atsilankyt į šį išvažiavimą per 2 sekmadieniu: birželio 15 ir 22 dd. Tai vis bus tų pačių 4-rių draugijų rengiama. Visos jos yra mums katalikams naudingos ir reik padirbėti jų naudai. Darbo yra.

Dabar prieš LRKSA. 43-44 Seimą skaitote organe "Garse" prašymus įvairių fondų, o laibausia Labdarybės Fondas turi visus judint prie uolaus darbo — našlaičiams centelį, ir reikia tikro širdingo jausmo.

Kviečia *LRKSA. Labdarybės Komisijos narys* **Kaz. Lekeckas.**

Jaunimo Kampelis

Arėjas Vitkauskas.

JAUNIESIMS LAPELIAMS.

Išvydo pasaulį lapeliai žali,
Kai šiltos atėjo jau dienos—
Jų ištisą rūbą mėtyti gali,
Kur buvo šakelės tik vienos.
Žaliuoja ir džiugina žmogų akis—
Toks jausmas malonus aplinkui žiūrėti:
Jie, rodos, daugiau niekuomet nenukris—
Taip rudenių sunku tikėti!
O jei ir nukris, tai malonu jie bus
Per žiemą ilgai ir gražiai prisiminti—
Sukėlę jaunystės skaisčiuosius jausmus,
Nebus jie širdyse be ženklo išskinti.
Malonus pavėsis, graži žaluma
Jų lieps kiekvienam sužavėtam tikėti,
Kad kilni, graži ir žavinga jėga—
Jaunystė; smagu ją turėti!
Tai kas, kad lapeliai žalieji nukris,
Kai juos aplankys vieną dieną
Mirtis. Bet stovės jie gražiai prieš akis
Ir privers atsiminti jaunystę ne vieną!
Vis tiek užbūrimas tas jūsų nemirs,
Kuris malonumą jaunystės pasako—
Ir niekis, jei rūbai žalieji pavirs
Vien šiukšlėmis sodne ant tako!
Pavasario, saulės malonūs vaikai,
Bujokit, klestėkit, žalieji lapeliai!
Praeina žiemos šiurpulingi laikai—
Ir vėl jaunystėlė, kur yra ji, kelia!

Ona Pucetaitė.

MOTINOS DŽIAUGSMAS.

Džiaugiausi, kaip jį pagimdžiau,
Džiaugiausi, kaip jį auginau,
Džiaugiausi, kada jį į kovą rengiau,
Bet didžiausias džiaugsmas—jį prie kryžiaus [klūpantį radau.
Nors to aš jį mokinau,
Nors pati prie jo klupdžiau,
Bet dabar atsiklaupusį radau,
Tai matydama džiaugsme apsvaigau.
O, koks tas džiaugsmas!...
Tik motina jį supras
Laiminga, kuri jį atras
Ir jame skęs visas dienas.
Rodos, tolimųjų kraštų paukščiai man gieda,
Gintaro ir aukso žuvys šnabžda,
Puikūs žiedai patyliai kalba:
"Tu esi laiminga."
Supraskit mano džiaugsmą, vaikai!
Ir eikit prie šio kryžiaus štai,
Klaupkit, garbinkit Jį tikrai
Te džiaugias jūs motinos šventai.

BALTASVARKIS PONAS

Jau matome tuos ponus: kiekvienas toks malonus, po balą stipinėja, sau varlių ieškinėja... Jis turi ilgas kojas, aukštai pasiraitojęs kelinaites, vaikšto rimtas sau po vietoves gimtas. Dar pernai žmogus laukė, kol seniai tie pritraukė iš svetimų šalelių ant Lietuvos laukelių. Padarė lizdą, tvirtą, gyventi gandrui skirtą, ir ten jis atėjo, gandrukų išperėjo. Nors rudenį ištraukė, bet žmogus vėl sulaukė savųjų ilgasnapių—Pilypų iš kanapių... Dabar lizde gyvena ir vakarais klegena ponaičiai baltu švarku ir balą nuolat tvarko... Gražu ir pažiūrėt, kaip ima stipinėti sau ponas ilgakojis, kelinaites paraitojęs; bet vargas toms varlelėms—jos spardosi kojelėmis, bet pro "ponaičio" snapą patenka jau į kapą...

Arėjas Vitkauskas.

IŠ LIETUVOS SPAUDOS,

Jaunesniųjų moksleivių mėnesinis žurnalas "Ateities Spinduliai."

Man yra atsiųsti, parašyti apie juos spaudoje, 4 numeriai. Tai—po 32 puslakščius sąsiuviniai, kurie pradėjo išeiti šių metų sausio mėnesį, redaguojami J. Keliuočio, to žurnalisto, kuris mokinosi Prancūzijoj žurnalistikos ir buvo po to "Ryto" redaktorium. Paviršius toks: viršelis P. Tarabildos pieštas—prieš saulę aukuras, sparnais apgaubtas (turi reikšti jaunatvę); sąsiuvinio kaina 1 litas, arba 8 litai metams (moksleiviams per pus pigiau).

Laikraštis, kaip jau jauniklių, viso ko turi: nemažai eilių, straipsnių—kai "Koks tavo temperamentas?" ir "Kaip išvengti dvejukų," yra ir "seniams" reikalingų—"Kaip žmogus išmoko skraidyti," "Sveikata ir linksmumas," "90 metų senelis" (apie Kauno tokias sukaktuves), ir panašūs. Nuolatiniai skyriai: "Iš visur ir apie viską" (dažnai yra ir kas nors iš Amerikos gyvenimo), apie knygas, "Mes juokiamės," "Smegenų gimnastika" (uždaviniai), klausimų skyrius (kai kurie "jaunoki," bet visi įdomūs). Leidimui skelbiamos ir aukos. Tai—jaunųjų ateitininkų laikraštis.

Arėjas Vitkauskas.

GAIDYS IR LAPĖ.

Gražus gaidžiukas giedojo kakarieko. O gudrioji laputė jam tarė:

—Užsimerk, gaideli, giedosi dar geriau.

Gaidžiukas užsimerkė—lapė kapt pagriebė ir nešasi į mišką.

Keli ūkininkai pamatę ėmė bartis:

—Paleisk gaidelį!

O gaidžiukas laputei:

—Atsakyk: "Kas jums darbo."

Vos tik laputė išsižiojo tarti, gaidžiukas iškrito iš dantų ir nuskrido šalin.

Iš italų kalbos *J. Tamošiūnas.*

SPORTAS

SHARKIS AR SCHMELINGAS?

Rungtynių smulkmenos.

Į šį numerį neturime galimybės paduot Sharkio-Schmelingo kumštynių rezultatų. Tą galėsim padaryt tik kitam numery.

Šios kumštynės, kaip žinoma, surengtos išrišimui klausimo: kam turi tekt pasaulinio kumštininkų čempijono vainikas? Gene Tunney pereitą metą atsisakius daugiau dalyvaut kumštynių rungtynėse čempijono titulas pasiliko be savininko.

Kumštynės sutarta iki 15 roundų.

Publikos numatoma apie 70,000.

Pajamų tikimasi turėt apie $600,000.00.

Abiejų oponentų uždarbis po 25% visų pajamų. Įžanga nuo $2.10 iki $26.25.

Laižybos (betai) 8 prieš 5 Sharkio naudai.

Sharkis 27 m. amžiaus, Schmelingas—24.

Sharkis sveria 196 svarus, Schmelingas—189.

Sharkis yra dalyvavęs 43 rungtynėse, iš kurių 13 laimėjęs knockoutu, 20 punktais, vienos baigėsi be persvaros, 2 be nuosprendžio, 2 pralaimėjo knockoutu, penkias—punktais.

Schmelingas rungtyniavo 50 kartų. 30 išlaimėjo knockoutais, 18—punktais, 1 kartą pralaimėjo knockoutu ir 1 kartą punktais.

Žinoma, kumštynės kumštynėms nelygios. Iš žinomesnių oponentų Sharkis yra nugalėjęs McTigue, Jim Delaney, Jack Delaney, Tommy Loughran, Phil. Scott, Arthur De Kuh, K. O. Christner, Young Stribling ir kitus. Schmelingas iš žinomesnių yra nuveikęs Joe Sekyra, Paulino Uzcudin ir kitus.

KAUNO PRADŽIOS MOKYKLŲ ŠVENTĖ.

Gegužės 25 dieną Kauno mokyklos turėjo nepaprastą dieną — pažymėjo kuo galėdamos šiuos jubiliejaus Vytauto Didžiojo metus. Tiesa, panašias šventes visos Kauno pradžios mokyklos švenčia kasmet, bet šiemet ta šventė buvo kur kas įspūdingesnė ir gražesnė. Jos pirmoji dalis—dainos su vaidinimais—buvo atlikta anksčiau Valstybės Teatre.

Jau vos po 12 valandos į Rotušės aikštę pradėjo rinktis būreliai mažųjų piliečių su vėliavomis, vėliavukėmis, gėlėmis. Atvykus mokytojams ir sutvarkius eiles, ta didžiulė procesija taip ir išsitiesė ilgeliausia virtinę Vilniaus gatvei. Pirmiausia ėjo gusarų orkestras, paskum važiavo gražus gyvasis paveikslas, vaizduojantis Vytauto laikų Lietuvą. O dar paskiau—margos vaikučių eilės, mokytojų komanduojamos. Prie prezidento rūmų sustoja. Čia p. prezidentą pasveikina ir vėl visi rikiuotai su Kauno burmistru ir inspektoriais prieky išsitiesia į Laisvės Alėją. Iš čia pasuka į karo muzėjų, kur, pagerbę žuvusius už laisvę karžygius, nutraukia prie švietimo ministerijos. Čia demonstraciją priima švietimo ministeris inž. K. Šakenis su pradžios mokslo departamento direktorium p. Vokietaičiu.

Mergaitės veik visos pasipuošusios gėlėmis, prie krūtinės prisisegusios po rožę, berniukai, vėliavėlėmis nešini, saliutuodami pakelia dešinę ranką ir praeina lyg iškilmingu maršu. Taip praslenka apie 5000 organizuotos mažuomenės. Tarpais važiuoja dar gyvi paveikslai, vaizduojantys čia pavergtą sostinę, čia Lietuvą rusų persekiojamą, čia ją, jau laisvę atgavusią.

LFLS stadijone. Ten buvo atlikta paskutinė šventės dalis, sudaryta iš įvairių žaidimų, ritmiškų judesių, pritaikytos gimnastikos ir mergaičių plastikos. Tuo šventės oficialioji dalis ir buvo baigta. "R."

LINKSMAS KAMPELIS

Juozukas pavėlavo į pamokas.

Mokytojas klausia:—Kodel tu, Juozuk, pavėlavai?

—Prilijo, p. mokytojau, slidu. Aš labai skubėjau. Žengiau žingsnį į priekį, o du atgal,—aiškinosi Juozukas.

—Tokiu būdu tu turėjai į namus pareiti, —tarė mokytojas.

—Aš atbulas ėjau, p. mokytojau,—atsakė Juozukas.

Pr. Genys.

ŠIRDIS SU ANTSPAUDU

(Pabaiga).

Anys Regnei smuikavo. Ilgai vakarais verkdavo jo smuikas. Jis kalbėjo apie laimę ir meilę. Regnė suprato tą jo muziką. Tokią malonią ir jauną.

Regnė buvo muzikali. Ji pati dainuodavo. Virpančiu širdies balsu. Jų meilė skambėjo muzikoje, dainoje, smuiko aidėjime. Visa jų širdis ten buvo. Ten buvo jų pasaulis.

Viskas buvo gerai, kaip pasakoj. Regnė laimino dienas, šviesias ir mielas. Gyvenimas ir jaunatvė buvo bendras aidas. Didesnės laimės nereikėjo. Gal jos ir nėra. Kas žino?

Bet štai sugaudė pavojaus trimitas. Šauliai užsivilko uniformą, susivaržė diržais, apsiginklavo. Prie vartų sužvingo iš tvartų ir ganyklų išvesti bėri žirgai. Pabalnoti nerimo, į kelionę kojeles taisė.

Žiaurus priešas grumuoja ir kiekvieną valandą gali įsiveržt į kraštą. Gali pasilieti kraujas, jaunų brolių kraujas,—nekaltas.

* * *

Kaip gryžo namo žiedulis ne žinojo. Atsirado ir tiek. Prie jo lovos nuolat sėdėjo Regnė. Jos skruostai buvo ašaroti, veide nebuvo šypsenos, tik liūdesys. Ji labai kentėjo.

Per Anio lovą, kabo kardas, šautuvas ir smuikas. Ir šaulio kepurė. Ant lovos stalelio stovi kryžius ir grabnyčios žvakė.

Bet Anys gerėja. Jis džiaugiasi, kad čia yra Regnė. Jis jos labai pasiilgo.

Buvo vakaras. Kambary buvo vėsu ir tamsoka. Anys sunkiai kvėpavo. Jis jau savaitę laiko nieko nevalgė. Buvo silpnas. Jis nekalbėjo.

Baisus buvo vakaras.

Ant stalo degė grabnyčia. Prie lovos sukniubusi kukčiodama verkė jauna moteris. Asloje klūpojo keliatas Anio draugų. Kažkame patamsy galando dalgį žiauri mirtis. Aštrūs skardai raižė Regnės širdį! Kaip baisūs mirties peiliai.

Baisesnis buvo rytas. Kambary buvo karstas. Degė daug žvakių. Buvo daug žmonių. Jų Regnė nepažino. Ji nepažino ir savęs. Jos širdį sukramtė kančios.

Dar baisesnis buvo antras rytas. Regnė kažin kur keliavo. Toli toli. Nei pati nežino, kur. Klaikiais ir baisiais keliais. Paskui juodą karstą, kuris įaugęs jos akyse, kaip gyvenimo nuožmi šmėkla...

Kelias buvo tolimas, be galo! Regnei jis išrodė nepabaigiamas. Kiti sakė, kad jis menkas, patys niekai, į šventovę ir į kapines. O gal jie klydo?

Regnė neužmiršta tų dienų. Tų juodų ir tamsių dienų. Jos akyse sužiba žvakės... Pasirodo juodos skraistės ir karstas — juodas. "—Kokios tylios jo akys. Tai ne jo akys! Jo akyse visada degė ugnis. O čia užmerktos... Tylios... Negyvos...

"Koks išbalęs jo veidas... Koks skausmas. A! Jis dar nenorėjo mirti! Kam jis mirė! Mirtie, būk prakeikta! Kam tu jį išplėšei?! Kam tu, prakeiktoji, jį išplėšei.

"A! Kaip žiauru! Kaip žiauru!

"Kam reikia! Kam reikia mirti! Kad krūtinėje dar taip jaunai plaka širdis! Kad taip labai norisi gyventi! Kad taip vilioja gyvenimas! Ir jaunatvė!

Tai mirties prakeikimo simfonija. Ji skambėjo ir skamba visų lūpose! Visų ką žiauriai apvogė baisi mirtis.

A! Kai jis mirė, prie jo lovos kukčiodama verkė jo jauna žmona. Mirtis nugrimavo jos veidą. Įpynė į jos kasas žilų plaukų. Skruostuose įrašė daug raukšlių! Jo mirties valandą...

O kai vėrėsi prieš jo užmerktas akis karsto juoda lenta, ji nualpo. Ta pati lenta užėjo ant jos širdies antspaudą. Juoda lenta. Juodą antspaudą. Jos pėdsakų neišdildys gyvenimo burtai ir dienų dienos.

—Aš būsiu tamstos tarnas. Aš myliu. Pamilau ir tiek. Man bus malonu matyti tamstą patenkintą...

Jis pralinksmėjo. Jam buvo nusibodę vienam gyventi. Jam reikėjo draugo.

—Aš maniau, kad tamsta man atsakysi! Tamsta nuo manęs kažin ką slepi...

—Aš viską pasakysiu... Dabar galiu.

—Ir del ko mes negalėjome taip pasikalbėti pernai, kai aš atvykau... Žiemos vakarai būtų buvę daug jaukesni ir šviesesni!

—Ne! Tada aš nebūčiau sutikusi būti tamstos žmona... Ne. Dabar—taip.

—Del ko?

—Aš būčiau nesutikusi, nes aš nepasitikiu žmonėmis. Tamsta buvai nepažystamas. Aš nepasitikėjau. Dabar... Aš pamačiau kad tamsta, visus metus man mylėdamas, nepadarei nei vienos kvailybės. Tamsta kentėjai ir laukei. Tamsta man patikai Aš pati būčiau tamstos nepaleidus... Gal būčiau ir pasipiršus.. Mažai trūko... Bet tamsta... smuikavai...

—Ir del to tamsta tylėjai!?

—Taip. Tamstos smuikas man priminė... tolimą praeitį. Aš dabar tamstai galiu viską pasakyti. Tamsta suprasi.

Jie susėdo ant ežės. Jis priglaudė ją į save. Tvirtai. Pabučiavo jos akis. Bučiavo lūpas...

Ji nusiramino. Jos akys pralinksmėjo. Ji nusišypsojo. Ji nuplėšė nuo savo širdies praeities gyvenimo antspaudus. Nudraskė.

—Aš kadaise buvau ištekėjusi ir turėjau vyrą... Aš jį labai mylėjau...

Taip. Regnė labai mylėjo. Tai atsitiko taip netikėtai. Jis buvo toks geras. Ir nuoširdus. Jo kalba visada buvo švelni. Jo šypsena buvo nuoširdi. Žodžiu tai buvo geras ir nuoširdus žmogus.

Regnė buvo jauna, graži, simpatiška. Ji lankė kursus. Kokie ten kursai buvo, tokie, o jaunimas su jaunimu suseiti visada galėjo.

Regnė buvo gyva mergaitė. Draugės ją mėgo. Ji ir mėgo draugeres. Buvo malonu. Dienos tokios smagios! Jaunatvė džiugino ir supo. Gyvenimas bėgo malonikai. Rūpesčių nebuvo. Mokytojai gaudavo nemažas algas. Papuošalų netrūko. Malonu buvo gyventi.

Regnė turėjo sesutę. Gerą sesutę. Labai panašią į save sesutę. Kaip avelę. Regnės tėvelis nesenai buvo miręs. Tėvelio mirtis liko neišdildomus pėdsakus. Mergaičių širdyse. Jos liko dvi našlaitės. Dvi vargdienėlės. Močiutės—nebuvo jau nei senai.

Regnė mokėsi. Gavo cenzą. Tapo mokytoja. Reikėjo gyventi, reikėjo rūpintis duonos kąsneliu.

Ir, pagaliau, jis, Anys žiedulis, toks geras vaikas. Jam širdelė buvo tokia švelni. Ją Regnė labai brangino. Jis buvo doras. Tuo Regnė didžiavosi.

Vaikai susitarė. Tai buvo laimė. Tokia didelė ir tyra laimė, teisėta ir tikra laimė.

O kai Anys pirmą kartą pasakė tą nuvalkiotą posakį—"myliu tave,"—Regnė apsvaigo. O, kaip jis gražiai skambėjo Anio lūpose. Kaip jis giliai atsiliepė Regnės širdyje. Tokioje gražioje ir tyroje!

Jaunuoliai mylėjosi. Tikrai ir teisėtai mylėjosi. Viens antram atidavė savo širdeles,—auksines širdeles. Viens antram guodėsi —ir laime ir vargu dalijosi. Buvo miela ir gera.

Buvo vestuvės. Paprastos. Kuklios. Keliatas svečių. Anys buvo linksmas. Vestuvės buvo malonios. Bet malonu buvo ir po vestuvių, nes buvo meilė.

Mažas nepatogumas. Anys dirbo kitoj mokykloj. Toli.

LIET. R. K. SUSIVIENYMO AMERIKOJE
43-44 SEIMAS

1930 M. BIRŽELIO 23-26 DD., NIAGARA FALLS, N.Y

Oficialis pranešimas.

Remiantis L. R. K. S. A. Konstitucija ir Pildomo Komiteto nutarimu, skelbiu organizacijos 43-44 Seimą, kuris įvyksta 1930 m. birželio 23-26 dienomis Niagara Falls, N. Y.

Taip pat visos kuopos kviečiamos rinkt ir siust delegatų-atstovų, kiek leidžia įstatai, nes reikalų daug, o kuomet Seimas gausesnis atstovais, tuomet būna gyvesnis ir nutarimai būna rimčiau apsvarstomi. Seimuot laikas labai patogus, o vieta da patogesnė. Taip pat 170 kp. nariai yra mandagūs ir žada gražiai priimt.

1. Kiekviena nesuspenduota kuopa turi teisę siųsti Seiman atstovą-delegatą.
2. Kuopa turinti augusių skyriuje daugiaus 50 narių, gali siųsti atstovą-delegatą nuo kiekvienų 50 narių, ir 1 atstovą nuo likusios dalies, jeigu siekia 25 narius.
3. Narys išbuvęs Susivienyme nuo prisirašymo pilnai vienus metus laiko gali būti atstovu-delegatu Seime.
4. Kiekvienas atstovas-delegatas privalo turėti mandatą, kurį jam suteikia jo kuopa, ir gali atstovauti tik kuopą, kurioje jis priklauso. Mandatas turi būti išrašytas tam tikroj blankoj, kurias kuopų raštininkai gauna iš Centro Raštinės. Mandatai turi būti išrašyti dviejose kopijose su kp. pirmininko, raštininko parašais ir kuopos antspauda. Viena kopija turi būti pasiųsta į Centro Raštinę nevėliaus 15 dienų pirm Seimo. Antrą kopiją atstovas-delegatas atsiveža į Seimą.
5. Naujos kuopos, prisiuntę pirmo mėnesio duokles, gali siųsti savo atstovą delegatą.
6. Suspenduotų kuopų nariai, ar suspenduoti nariai negali būti atstovai-delegatai, ir siuntimas ar vykimas bevertis.

Praėjusio Seimo protokolas, Konstitucijos pataisos, įnešimai, raportai bus išspausdinti tam tikroj knygoj. Tad visa medžiaga turi būt priduota Centro Raštinei laiku, kad tą viską būtų galima sutvarkyt ir mažesnėm išlaidom.

Tad da kartą kviečiu visu rimtumu rengtis Seiman.

P. P. MULIOLIS,
Lietuvių R. K. S. A. Prezidentas

MUZIKA MUZIKA

"MARGUTIS"

JAU $2.00

Nuo balandžio 15 dienos "Margučio" kaina metams $2.00. Į Lietuvą $3.00

Kurie neatsinaujinote prenumeratą už šiuos metus, skubėkite tą padarytį iki 15 balandžio už $1.00. Vėliau mokėsite $2.00.

"MARGUTIS" talpins daugiau dainų ir muzikos. Kiekvienas, kas užsirašys metams "MARGUTĮ" ir prisiųs $2.00, gaus dovanų knygomis, arba gaidomis už $5. KAS užsiprenumeruos dviem metam, tas mokės $3.00, bet dovanų negaus.

SUSIPAŽINTI su "Margučiu," prisiųskit stampų už 10c. ir vieną numerį gausit tuojaus.

"MARGUTĮ" leidžia ir redaguoja kompozitorius Antanas Vanagaitis.

Rašykit šiuo adresu:

"MARGUTIS"

3210 So. Halsted Street, Chicago, Ill.

PERMAINA PARENGIME

NEW YORK CITY

Vietinis Dailės ir Meno Ratelis savo rengiamąjį įvairumynų vakarą perkėlė iš birželio 15-tos ant birželio 22 dienos. Priežastis tame, kad gerb. kun. P. Karalius su svarbiais reikalais išvyksta į Conn. vastybę, o Ratelis yra nusistatęs būtinai parengimą įvykdinti. Nors oras jau bus atšilęs, bet kadangi salė yra vėsi, tai bus malonu atsilankusiems pamatyti puikią programą ir atsivėdinti. Šiame vakare bus svarbus dalykas, tai išgirsti gerb. kun. Karaliaus kalbos, nes jisai yra labai daug pergyvenęs ir patyręs. Karo metu, vokiečių okupacijos laikais, gerb. kun. Karalius labai daug yra nuveikęs lietuvių tarpe. Pilviškiuose įkūrė lietuviams vidurinę mokyklą, įrengė būtą, vėliaus pastatė trijų aukštų namą Kibartuose komercijos mokyklai ir jai vadovavo per šešius metus, būdamas direktorium nuo 1922 iki 1928 metų. Namas kainavo 250,000 litų, o skolos visos išmokėtos. Lietuvos Ateitininkai prašė gerb. kun. Karaliaus važiuoti į Jungtines Amerikos Valstybes Ateitininkų organizacijos reikalais. Taigi bus labai įdomu pasiklausyti kun. Karaliaus, kaip daug patyrusio asmens, kalbos. Jisai aukštesnius mokslus ėjo Romoje.

Meno Ratelis išpildys gražią programą. Tarp dalyvių bus: K. Hofmanas, tenoras, poni Tamošaitienė, soprano, Z. Kisielliūtė ir iš Chicagos atvykus solistė. Taipgi tikimasi prisidės ir vietinis bažnytinis choras, vadovaujant K. Vaškevičiui. Akompanistais bus: panelė V. Paltanavičiūtė, p. Tamošaitis ir K. Vaškas.

Pradžia lygiai 8-tą valandą vakaro.

Bus "šaltakašės" ir gėrimų atsivėdinimui (pertraukose).

Įžanga 35c. ir 10c.

VIETA: 568 Broome St., New York.

Dailės ir Meno Mylėtojų Ratelis.

Tel. Empire 7865
DR. F. MATULAITIS
322 Holbrook Ave.,
DETROIT, MICH.
Adynos:
12—2 P. M. 6—8 P. M.

VARGONININKAS IEŠKO VIETOS

VARGONINKAS ieško vietos. Savo amate gerai patyręs. Adresas:
Valerijonas Kancleris,
Box 45
Glen Lyon, Pa.
WANAMIE

PAIEŠKOJIMAS

Ona Migliniūtė paieško savo tėvo St. Miglino. Pirmiaus gyveno 625 So. Peoria St., Chicagoje. Iš Lietuvos paeina Medinių kaimo, Balbieriškio val., Marijampolės apsk. Tik atvažiavus iš Lietuvos duktė Ona prašo atsišaukti arba kas žino pranešti šiuo adresu: *O. Migliniūtė,*
Sta. 13.
Pautucket, R. I.

TIK 30c
4 UŽ $1.00
12x17
Dailus D. L. K. VYTAUTO Paveikslai

Spaudinti deltonia rusva spalva antlabai geros popieros. Tinkami papuošti kiekvieno lietuvio namą. Gražiausi dovanėlė pasiuntimui Lietuvon šiais metais. Agentams, draugijoms ir komitetams nuleidžiama didelis nuošimtis.
P. PETRENAS
3625 MYRTLE ST., DETROIT, MICH.

Del tų, kurie žudo svarumą ar stiprumą

Žmonės, kuriuos vargina žudymas savo svarumo ar stiprumo, netekimas miego, prastas apetitas ir kurie nuolatos jaučiasi pavargę ir sumenkę, turi imti Nuga-Tone ir pastebėti kokis didelis pagerėjimas seks jau tik už kelių dienų. Šis puikus sveikatos ir stiprumo budavotojas priduoda jums geresnį apetitą ir nugali konstipaciją, nevirškinimą, gasus ar išputimą pilve ar viduriuose ir panašias silpninančias ligas.

Nuga-Tone greitai pašalina iš kūno nuodingas atmatas ir tuo nugali konstipaciją, inkstų ar puslės įdegimą, galvos skaudėjimą, kvaitulius ir panašias ligas. Tūkstančiai vyrų ir moterų rado Nuga-Tone kaip tik tuo, kas jiems suteikė geresnę sveikatą ir didesnį stiprumą. Jis suteikia poilsingą, atgaivinantį miegą, sveikus raumenis suliesėjusiems kūnams. Būtinai pabandykit. Nuga Tone yra pardavinėjamas visų vaistų pardavėjų. Jeigu jūsų pardavėjas neturi jų stakė, paprašykit jį užsakyti jų del jus iš savo džiaberio.

5 DIENOS ANT VANDENYNO
PER CHERBOURG—
6 PER BREMEN
Keliaujant iš Lietuvos ir į
LIETUVĄ
greičiausiais garlaiviais
BREMEN
IR
EUROPA
arba populiariu ekspresiniu garlaiviu
COLUMBUS
Informacijų klauskit pas vietinį agentą arba
NORTH GERMAN
LLOYD
57 B'way, New York

LIETUVIŠKI BONAI

Jei nori *pirkt*, ar *parduot*, gaunant gerą kainą, rašykit mums del informacijų dykai į Dept. 6

Kurt H. Schurig & Co.
50 Broadway, New York

AUTOMOBILIŲ PIRMA LEKCIJA UŽDYKĄ.

Jeigu interesuojatės sužinot apie automobilių kliūtis ir kaip pataisyt. Turintieji automobilius už pirmas lekcijas sutaupinsite $100.00. Prisiųskitę stampą, gausite lekciją.

JOSEPH J. STANKUS
8448—83rd Rd., Elmhurst, N. Y.

KORESPONDENCIJOS

IŠ LIETUVIŲ GYVENIMO AMERIKOJE.

HARRISON-KEARNY, N. J.
Išvažiavimas.

Birželio-June 15 d., liet. Šv. Vardo draugija rengia išvažiavimą—gegužinę į "John Tinnes Grove," Roselle Ave., Cranford, N. J. Prasidės nuo dvyliktos val. dieną.

Bus visokių žaidimų, lietuviškų šokių ir daug k. k.

PHILADELPHIA, PA.
Bus puikus koncertas.

Kaip teko sužinot, tai sekmadieny, birželio 22 d., šv. Jurgio par. svetainėj, prie Venango ir Salmon Sts., pažymėjimui užbaigimo mokslo meto tos parapijos mokykloj, įvyks koncertas. Visi čia tikis, kad koncertas visais žvilgsniais bus puikus, nes vietinis vargoninkas, p. Dzikas, visu uolumu darbuojasi, intensyviai lavina chorą ir pavienius dainininkus. Koncertas prasidės 6:30 vakare. *K.V.*

CLEVELAND, OHIO.

"Klaidų komedija" (Comedy of Errors) jau scenoje.

Gegužės 18 d. Vyčių 25 kp. statė vieną iš juokingiausių ir naujausių komedijų. Šis statymas buvo lietuvių svetainėj.

Minėtą komediją lietuvių kalbon išvertė gabus vertėjas—gerb. kun. A. Karužiškis.

Visi vaidilos savo uždavinius atliko labai gerai.

Žmonių dalyvavo vidutiniai. Visi išėjo patenkinti ir net iš daugelio nugirsta, kad ir kitą kartą, kada vaidins, jie ateisią pasižiūrėti ir atsivesią savo draugus. Tat Clevelando naujos parap. klebono kun. A. Karužiškio darbas nenuėjo už niek, bet davė gerus rezultatus.

Vertėtų ir kitose lietuvių kolonijose šią komediją statyt, pasitarus su kun. Karužiškiu.

Parapijos piknykas.

Birželio 22 d. bus M. M. N. Pagalbos parapijos piknykas (su ristynėmis) Nauros farmoj. Risis populeriškiausias Amerikos lietuvių ristikas Karolis Požėla su įžymiu ristiku, kurio vardo da neteko sužinot. Taigi visiems clevelandiečiams bus gera proga pamatyt mūsų tautietį besigrumiant su kitataučiu ristiku. Neužmirškit šio naujos parapijos piknyko.

Kvieslys.

MOTERŲ SĄJUNGOS CONN. APSKRITIES GEGUŽINĖ.

Moterų Sąjungos Conn. apskr. rengia gegužinę, kuri įvyks birželio 22 dieną, Buckland, Conn. Bus graži programa susidedanti iš dainų, kurias išpildys apielinkių chorai. Taipgi yra užkviesti įžymūs kalbėtojai. Be to bus įvairių lenktynių ir žaidimų. Programą paįvairins jaunamečių skyriaus narės, kurios yra užkviestos dalyvaut šiame išvažiavime arba gegužinėj.

Rengimo Komisija.

VYČIŲ EKSKURSIJA

Vytauto 500 metų jubiliejus! Lietuvoj rengiasi tą šventę pilnai švęsti; ne vieną antrą dieną, bet maždaug per visą vasarą. Važiuoja būriais į Lietuvą, jauni ir seni, dideli ir maži. Kodel? Todel, kad kraujo ryšius negalima lengvai nutraukti; lietuvio siela traukia jį į tėvynę, nežiūrint, ar jisai Amerikoje gimęs, ar Lietuvoj.

Vyčiai rengia visuomenišką išvažiavimą į Lietuvą. 11-tą val. ryte liepos (July) 5-tą dieną laivas "Frederik VII" išplauks iš New Yorko uosto tiesiai į Klaipėdą. Jaunimas plauks tame laive į tėvynę! Tėvynėj ten laukia tūkstančiai. Tūkstančiai, kurie supranta, ką tai reiškia jaunimas Lietuvos ateityje. Supranta, ir todel žada triukšmingai ir su dideliom iškilmėm jį priimti.

Patartina visiems, kurie tik gali, vykt su Vyčių ekskursija.

A. Onaitis,
L. Vyčių centro pirmininkas.

ANTROJI LIETUVIŲ DIENA.

Didžiojo New Yorko L. R. K. antroji lietuvių diena bus birželio 29 d. Linden, N. J. Prasidės nuo 1 val. po pietų. Programa prasidės 4 val. po pietų.

Piknykas bus Progresss Club parke ir salėj, Mitchell Ave., ir miesto parke prieš City Hall.

Programą išpildys minėtų valstybių parapijų chorai. Bus base ball žaidimas—Vyčiai—Newarkas su Lindenu. Bus prakalbų, kalbės Lietuvos vice konsulas ir miesto majoras. Bus viso to, ko kiekvieno tyrame ore pribuvusio širdis troškta, būtent: užkandžių, gėrimų ir visokių gardumynų.

Šį išvažiavimą surengt yra nutaręs Rytinių Valstybių lietuvių katalikų seimelis ir jis yra rengiamas Lietuvių Katalikų New Yorko ir New Jersey Fed. apskrities.

Brooklyno lietuviai, kaip girdėt, žada kiekviena parapija po kelis busus samdyti, nes busais yra geriausias ir pigiausias būdas važiuoti į Lindeną.

Rengėjai.

BROOKLYN, N. Y.

Fed. apskr. susirinkimas.

Didžiojo New Yorko Federacijos apskrities mėnesinis susirinkimas bus birželio 20 dieną, 8 val. vakare, Karalienės Angelų par. salėje, So. 4-th ir Roebling Sts., Brooklyn, N. Y.

Visi skyrių, kuopų ir draugijų atstovai malonės skaitlingai susirinkt, nes bus tartasi apie važiavimą į Lindeną išvažiaviman busais. Bus ir daugiau svarbių reikalų tarta.

Taip pat pranešama draugijoms ir kuopoms, skyriams ir parapijoms, kad pusmetinis Rytinių Valstybių lietuvių katalikų seimelis įvyks liepos 4 d. šv. Jurgio par. salėje, C. Brooklyn, N. Y. (207 York St.). Taigi prašomi visi jau rengtis, svarstyti savo draugijose naudingus sumanymus.

Fed. apskr. sekr.

NEW YORK, N. Y.

Įspūdžiai iš "Dainų Šventės."

Š. m. birželio 1 dieną, kaip buvo laikraščiuose rašyta, įvyko "Dainų Šventė" Carnegie Hall, D. L. K. Vytauto 500 metų mirties sukaktuvių minėjimas, kurį visi iš anksto jau rengėsi su dideliu entuziazmu, kaip reikiant, paminėti.

Sekmadieny, iš pat ryto jau pasipuošia Brooklyne ant Grand Street ir kitur nekurie namai tautiškomis Lietuvos ir Amerikos vėliavomis, kas sudaro nemažą ir malonų įspūdį.

New Yorke prie 57-tos gtv. ir 7-tos Ave. jau apie 2 val. po piet pradeda rinktis prie salės publika—lietuviai, kas automobiliais, kas busais, kas Subway atvažiuoja,—kaip kam geriau ir patogiau. Prie salės durų prisirenka didžiausia lietuvių minia ir laukia atidarant duris. Gatvėmis, matosi važiuoja automobiliai, papuošti Amerikos ir Lietuvos vėliavėlėmis.

Pagaliau 2:30 val. atidaroma salės durys. Žmonės eina į vidų. Salė didelė, talpinanti apie 3000 žmonių, prisirenka pilnutėlė. Laukiama programos. Kai 2:50 pradeda rinktis scenoje choristai-vyrai. Įnešama Amerikos ir Lietuvos tautinės vėliavos ir pastatomos scenoje priešais publiką: Amerikos po dešinei, o Lietuvos po kairei. Pasigirsta garsūs rankų plojimai.

Įnešus vėliavas, renkasi, apsirėdžiusios tautiškais drabužiais, choristės. Publika ploja rankomis. Choristai ir choristės, kurių buvo apie 500 asmenų, susitvarko sulig balsų ir užima kiekvienas savo vietą ir susėda. Lygiai 3 val. gerb. J. Žilevičius užgroja lietuvišką muziką, kurios balsas gaudžia, tranko, tai vėl pamažu nutyla ir vos vos girdimai ir tyliai skamba ir žavi, kutena jausmus.

Ateina L .D. K .Vytauto komiteto pirmininkas Kazys J. Krušinskas ir atidaro prakalba Amerikos lietuvių "Dainų Šventę," nupiešdamas komiteto darbus ir kaip buvo rengiamasi šias taip svarbias mums lietuviams sukaktuves paminėti, ir pristato publikai šios dainų šventės vedėją gerb. Dr. Matą J. Viniką (rankų plojimai), kuris prašo chorą pradėti programą Lietuvos ir Amerikos himnais.

Muzikai pritariant, dainuojama Lietuvos ir Amerikos himnai. Diriguoja J. Žilevičius, buv. Klaipėdos konservatorijos direktorius, o muziką akomponuoja muz. A. Visminas.

Sudainavus himnus, kalba vakaro vedėjas anglų kalboje apie Lietuvą nupiešdamas jos ribas, plotą ir galybę Vytauto Didžiojo laikais ir patį Vytautą D. palyginęs Didžiajam Aleksandrui Makedoniečiui, ir pasakęs, kad šios šventės tikslas yra paminėjimas 500 metų sukaktuvių nuo Vytauto Didžiojo mirties, toliau kalbėti pristato gerb. garbės svečią, Generalinį Lietuvos Konsulą Povilą Žadeikį. P. Žadeikis sveikina susirinkusius ir pareiškia, kad jam yra labai malonu ir linksma čia drauge su susirinkusiais dalyvauti taip reikšmingoje šventėje, ir primena, kad ne tik dabar, bet ir Vytauto Didžiojo laikais buvo dainuojamos liaudies dainos, iš kurių, kaip sako senas romėnų priežodis, kad laikai keičiasi ir viskas keičiasi, nekurios pasikeitė, kitos žuvo, bet Vytautas D. kaip švietė pirmiau ,taip ir dabar tebešviečia. Trumpai nupiešęs keliatą svarbiausių iš Vytauto D. gyvenimo įvykių-atsitikimų, savo kalboje pažymi, kad ir Vytauto D. tėvas Kęstutis ir motina Birutė paaukojo net savo gyvastis del Lietuvos gerovės. Toliau P. Žadeikis nupiešė Jogailos nedorybes ir jo nedorus žygius del Lietuvos ir kad Vytautas D. darė kelis žygius prieš Jogailą, kurį galų gale nuveikia ir, tapęs Didžiuoju Lietuvos Kunigaikščiu, paveda Žemaičiuo kryžeiviams, o pats nusisuka į rytus ir užkariauna gudus. Sustiprinęs Lietuvos valstybę rytuose, atsikreipia prie kryžeivių, kuriuos prie Žalgirio 1410 metais sumuša, duodamas jiems mirtiną smūgį, ir sunaikina kryžeivių ordeno galybę, ir del to jam priklauso didelė garbė, kaipo karvedžiui, kuris galutinai sustabdo kryžeivių veržimąsi Lietuvon. Nugalėjęs kryžeivius ties Žalgiriu, siunčia Vytautas D. savo pasiuntinius į Konstanciją Vyskupų suvažiaviman, kur pasiuntiniai išdėsto jiems kryžeivių visas padarytas Lietuvai nedorybes, ir Vytautas D. tampa Suvažiavimo paskirtas visų rytų katalikų vadu. Taip pat kalbėtojas dar pažymi, kad Vytautas D., susirūpinęs Lietuvos nepriklausomybe ir kad Lietuva paliktų amžina, sumano apsivainikuoti Lietuvos karaliumi, bet tik per lenkų akiplėšiškumą negalėjo to padaryti, ir pagaliaus jis 1430 metais spalių 27 d. Vilniuje numirėta. Baigdamas kalbėti p. P. Žadeikis primena, kad dar yra reikalinga paliuosuoti mūsų sostinė Vilnius iš lenkų okupacijos. Publika ploja.

Po kalbų, akompanuojant pianu p. A. Kriaučiūnaitei, p. M Strumskienė dainuoja "Ant marių krantelio" (solo) ir "Mano sieloj šiandien šventė" (solo). Sudainuoja labai puikiai. Publika gausiai ploja.

Pristatomas p. P. Petraitis (rankų plojimai), kuris, muzikai pritariant, dainuoja "Leiskit į tėvynę" ir "Ugdė močiutė tris dukreles." Jam pabaigus dainuoti, ilgai girdisi rankų plojimai.

Vak. vedėjas praneša kokios bus dainuojamos dainos ir pristato dirigentą buv. Klaipėdos konservatorijos direktorių J. Žilevičių, kuris atsistoja, o publika jam kelia ovacijas rankų plojimu.

Toliau ,sujungti chorai, muzikai pritariant ,dainuoja "Kur bėga Šešupė," "Jau Slavai sukilo," Per šilą jojau" ir "Lietuviais esame mes gimę." Dainos puikiai pavyksta, kas sudaro labai malonų įspūdį. Keliamos chorui ovacijos.

Po dainų, kalba vakaro vedėjas apie Vytauto didybę ir šios šventės reikšmę ir, toliau tęsti kalbą, pristato kalbėti vėl. gerb. gen. Lietuvos konsulą P. Žadeikį (plojimai), kuris anglų kalboje nusako Vytauto D. garsumą, jo reikšmę Lietuvai ir, priminęs, kad ši dainų šventė yra paminėjimas 500 metų sukaktuvių nuo Vytauto Didžiojo mirties, baigia savo kalbą, o publika garsiai ploja.

Seka vėl dainos. Vakaro vedėjas pristato Oną Katkauskaitę, buv. Lietuvos Operos Kaune artistę, kuri sudainuoja "Mano rožės" ir "Visur tyla" (solo), muzikai akompanuojant, taip puikiai, gražiai ir žavėjančiai, kad žmonės, ilgu rankų plojimu, iššaukia ją pasirodyti. Ji galvos linkterėjimu visiems padėkoja ir vėl nueina, o publika da ilgai vis rankom ploja.

Sekantis dainuoti pristatomas, lietuvių žvaigždė, J. Babravičius, kuriam, ateinant scenon, pasigirsta plojimas. Jis sudainuoja, muzikai pritariant, "Karvelėli" ir "Tykiai Nemunėlis teka" (solo) taip įspudingai ir žavėjančiai, kad žmonės nesigaili jam iškelti puikias ovacijas ir iššaukiamas ilgu rankų plojimu da kartą padainuoti. Jis dainuoja "Naktis svajonėms papuošta" (solo). Po šios dainos ir vėl jam keliamos ovacijos.

Toliau, sujungti chorai, diriguojant J. Žilevičiui, sudainuoja labai puikiai ir jausmingai "Pabuskim," už ką jiems suteikiama daug katučių.

Kalba vakaro vedėjas ir paaiškina, kad jie darė taip stambias programoj permainas del to, kad radio buvo leistas naudotis tik nuo 4 val. iki 5:15 ir, kadangi buvo maža laiko, todel nekurie dalykai programoj buvo sukimšti ne savo vietoje.

Po to, vedėjas pristato atskirų chorų mokytojus, k. a.: Aušros Vartų par. choro mokytoją ir vedėją iš New York—K. Vašką, Šv. Mykolo par. choro vedėją iš Bayonne, N. J.—V. Šereiką, šv. Cecilijos choro vedėją iš Newark, N. J.—A. Stanšauską, Karalienės Angelų par. choro vedėją iš Brooklyn, N. Y.—J. Dulkę, šv. Jurgio par. choro vedėją iš C. Brooklyn, N. Y.—J. Brundzą, Apreiškimo Panelės Šv. par. choro vedėją iš Brooklyn, N. Y. —A. Visminą ir "Operetės" dr. choro vedėją—Ks. Strumskį (po kiekvieno pristatymo, rankų plojimai). Dėkojama A. Visminui (antro vardo nenugirdau), kaip daug pasidarbavusiems del programos, o J. Žilevičiui, prašo publiką, iškelti ovacijas (plojimai).

Toliau vedėjas, padėkojęs visiems muzikams, komiteto nariams ir J. Žilevičiui už pasidarbavimą, surengti taip iškilmingą dainų šventę, pristato kalbėti ALRK.Federacijos sekretorių, Rytinių Valstybių apsk. ir D. L. K. Vytauto 500 m. sukaktuvėms minėti komiteto pirmininką K. J. Krušinską (plojimai), kuris aiškiai ir vaizdžiai nupiešia Vytauto D. būdą, jo gyvenimo žymesnius, svarbesnius įvykius ir jo reikšmę lietuvių tautos gyvenimui. Pabaigus kalbėti, prelegentui keliamos didelės ovacijos.

Dainuoja vyrų choras "Oi šėriau, šėriau bėrą žirgelį, "Pražydo" ir "Vaikščiojau, vaikščiojau." Sudainuoja labai puikiai ir jaudinančiai. Kiekvieną jų dainą seka rankų plojimai.

Pabaigus vyrų chorui dainuot, vedėjas pristato publikai p. Dr. Bl. Vencių pakalbėti, kuriam, išeinant scenon, keliama ovacijos. Jis kalba apie Vytauto Didžiojo 500 metų nuo jo mirties sukaktuvių paminėjimo apvaikščiojimą, Vytauto D. reikšmę Lietuvai, apie Lietuvos laisvę ir ragina visus ir ateityje pasilikti Lietuvos vaikais, nežiūrint, kur gimėm, kur augom.

Pristatomas iš Lietuvos pasižymėjusis mūsų tautos veikėjas p. M. Jankus, Klaipėdos patriarkas ir iš Vilniaus atstovė p. E. Vileišienė, kuriems keliama ovacijos.

Paprašoma P. Petraitis ir M. Strumskienė padainuoti duetu (plojimai). Jiedu, muzikai pritariant, labai puikiai sudainuoja "Aš įsivilkčiau čigono rūbą" ir "Oi, berneli vienturi" (triukšmingi plojimai).

Toliau dainuoja J. Babravičius—"Kur bakužė samanota" ir "Aguonėlės." Sudainuoja labai puikiai, už ką jam pasiunčiama daugelis katučių.

Po dainų vakaro vedėjas da kartą dėkoja visiems, kurie prisidėjo prie surengimo taip gražios ir iškilmingos dainų šventės. Da padėkoja komiteto nariams ir J. Žilevičiui (triukšmingas plojimas) ir paprašo chorus užbaigti programą ir "Dainų Šventė."

Chorai, diriguojant J. Žilevičiui, sudanuoja "Pragėriau žirgelį" ir "Vilnius" (plojimas), ir dainų šventė baigiama 6:25 Amerikos ir Lietuvos himnais, o publika patenkinta skirstosi.

Be to, da reikia paminėti, kad dalis programos buvo perduota per radio W.N.Y.C. laikotarpy tarp 4 ir 5:15, kurią girdėjo ne tik lietuviai, bet ir svetimtaučiai, ir visas pasaulis, ir paliko, taip sakant, didelį įspūdį ne tik čia gimusiam lietuvių jaunimui, bet ir amerikonams, kurie, girdėjau kalbant, sako, kad lietuviai labai puikiai per radio dainavo.

S. L—us.

DAYTON, OHIO

Antanų dėmesiui.

Kaip jau žinot, birželio 13 d. yra šv. Antano diena. Tai birželio 15 d., sekmadieny, 8 val. bus laikomos giedotos šv. mišios prie šv. Antano. Visi, kurie turi tą brangų to didžiojo šventojo vardą, esate kviečiami ateit paskirtoj valandoj į bažnyčią ir laike šv. mišių pasimelsti prie savo užtarėjo prašant Dievo, kad per užtarymą šv. Antano Dievas laikytų mus visus savo malonėj, o ypač tuos, kurie turime tą brangų vardą. Tuoj po mišių visi Antanai sueikite į parapijos svetainę, čia kiekvienas gausite už dyką knygutę pasiskaitymui šv. Antano gyvenimo.

Antanas.

Praleisk Vakacijas
TĖVYNĖJ

Liepos (July) Išplaukimai

S.S. America	July 2-ra ir 30-ta
S.S. President Harding	July 9-ta
S.S. Leviathan	July 16-ta
S.S. President Roosevelt	July 16-ta
S.S. George Washington	July 23-čia
S.S. Republic	July 26-ta

Plaukia į Plymouth — Cherbourg — Southampton — Hamburg

Juros ramios, dienos saulėtos. Visa gamta susijungia padaryti liepos mėnesį maloniausiu keliauti.

Pasirinkite bet kurį iš puikių United States Lines Laivyno laivų ir jusų planuojama kelionė Tėvynėn bus ilgai atmenama.

Keliaujant šiais Amerikos laivais, jusų tam praleisti pinigai pasiliks Amerikoj — prisidės padidinti jusų šalies gerovę.

Pirkite į abu galu laivakortes kad užtikrinti lygius patogumus sugrižti.

Pilnų informacijų, kainų ir t.t., kreipkis pas savo vietos laivakorčių agentą ar rašykite tiesiog į

UNITED STATES LINES

PHILADELPHIA OFFICE
H. H. Horner, Gen. Agent
1600 Walnut St., Philadelphia, Pa.

GENERAL OFFICE
45 Broadway
New York City

EKSPRESINĖ KELIONĖ Į EUROPĄ

Per Hamburgą Mūsų Moderniniais Laivais

Išvažiuoja reguliariai kas savaitė, prieinamos kainos. Tiesioginiai geležinkeliais susisiekimai su Lietuva. Taipgi reguliariai išplaukimai mūs populiariais kambariniais laivais:

St. Louis, Milwaukee ir Cleveland

Del informacijų kreipkitės į lokalinius agentus mūsų

HAMBURG-AMERICAN LINE
39 Broadway + + + New York

ŠIOS YRA GOLD MEDAL DIENOS

Jaunatvė, sveikata, gyvenimo smagumas gali vėl jums grįžti. Skausmai, del inkstų, kepenų ar puslės netvarkos, jusų smagumo neužmuš. Naujoj medicinoj pažangos dėka, ši sena gyduolė, kuri virš 200 metų ligoniams gelbėjo, padaryta malonia ir lengva vartoti. Gaukite tikrąsias ir neimkite kitų. Vaistinėse trijų dydžių. Ieškokite "Gold Medal" vardo kekvienoje dėžutėje.

NEW AND IMPROVED GOLD MEDAL HAARLEM OIL

DAINŲ ŠVENTEI ĮVYKUS

NEW YORK.

Senai laukiama dainų šventė įvyko sekmadieny, birželio 1 d., gražioj Carnegie Hall, New Yorke. Kaip jau visiems gerai žinoma, ši dainų šventė buvo rengiama Vytauto Didžiojo 500 metų mirties sukaktuvių minėjimui.

Svetainė paimta buvo nuo 3 ligi 6 val. po piet. Dar kiek prieš tris, choristai jau pradėjo užimt scenoje jiems skirtas vietas. Choristės buvo pasipuošę tautiškais rūbais. Atsirado keliata, kurios visgi nebuvo apsitaisę lietuviškais rūbais, kas įnešė disonanso. Daugelis choristų buvo pasipuošę vainikėliais Pas visus ūpas puikus. Kiek po 3-jų pasigirdo naujų milžiniškų vargonų griausmingi balsai, reikšdami lietuvių liaudies melodijas, tai komp. J. Žilevičiaus improvizija. Štai pasigirdo ta taip lietuviui branginama daina "Kur bėga Šešupė." Prie jos įpinama kita, dar įvairesnė ir, galop, trukšminga "Jau slavai sukilo." Koks nepaprastas įspūdis! Tarsi sapnas koks, ši nepaprastai galinga muzika tarsi primena Vytauto Didžiojo viešpatavimo laikų galingą Lietuvą. Ir, kur eina melodija "Petys gi į petį" da galingiau vargonai groja Milžiniškos svetainės net sienos dreba. Dainos pabaigos žodžius norisi pakeisti vietoj: "Prikelkime Lietuvą mūsų", žodžiais—"Atvaduokime Vilnių mūsų."

K. J. Krušinskas, taręs porą žodžių, pakviečia vakaro vedėju Dr. M. J. Viniką. Pirmiausia sugiedama Lietuvos ir Amerikos himnai. Dvejais atvėjais kalba Povilas Žadeikis, general. Lietuvos konsulas lietuviškai ir angliškai. Ponia Strumskienė padainavo solo "Birutė" ir "Mano sieloj šiandien šventa." Petras Petraitis užtraukia "Leiskit į tėvynę ir "Ugdė motušė." Jo dainavimas publikai patiko. Choras dainuoja "Kur bėga Šešupė," "Jau slavai sukilo," "Per šilą jojau" ir "Lietuviais esame mes gimę." Visos dainos išėjo gerai Pasirodo nauja brooklyniečiams dainininkė panelė O. Katkauskaitė, buvusi Lietuvos Operos dainininkė. Dainuoja "Aš bijau pasakyt" ir kitą. Panelės Katkauskaitės balso tembras gražus, užtektinai stiprus ir dainai priduoda reikalingos spalvos. J. Babravičius dviem išėjimais padainavo: "Karvelėli," "Tykiai Nemunėlis teka," "Kur bakužė samanota" ir iššauktas da porą padainuoja. Šis dainų žavėtojas visiems gerai žinomas ir netenka apie jį kalbėt. Vyrų choras: "Vai broli broli," "Pragėriau žirgelį." "Vaikščiojau." Geriausia išėjo "Vai broli broli" Kitos išėjo silpniau Tokias trumpas dainas dainuojant turėtų choristai atmintinai žinoti ir geriau sekt dirigentą.

Kalba K. Krušinskas ir Dr. Bl. Vencius. Matomai kalbėtojai buvo gerai prisirengę, bet del stokos laiko sutrumpina kalbas. Dar duetą padainavo poni M. Strumskienė su artistu Petru Petraičiu "Oi berneli vienturi." Visiems patiko. Gale choras padainuoja "Kam šėrei žirgelį," "Laisvės dainą,"—pastaroji buvo pirmoj daly dainuojama. "Vilnius" ir vėl himnus. Geriausia išėjo "Vilnius,"—A. Vanagaičio. Kadangi ta daina visur dainuojama, tai visi choristai beveik atmintinai moka. Nekurias dainas vargonais palydėjo A. Visminas. Solistams akompanavo panelė Kriaučiūnaitė, nebloga pianistė. Vakaro vedėjas Dr. Vinikas puikiai savo uždavinį atliko.

Reikia tarti garbės žodis kompozitoriui J. Žilevičiui, kaip daugiausia pasidarbavusiam šios dainų šventės surengimui. Daug laiko pašventė bevažinėdamas į Brooklyną—praktikoms ir susirinkimams. Chorą gražiai ir ramiai vedė.

Publikos buvo virš 2000. Matėsi ir iš toliau atvažiavusių. Š "Dainų Šventė" visais žvilgsniais pavyko gan gerai ir garbė priklauso visiems, kurie kuo nors prie jos surengimo prisidėjo.

J. Pabalnis.

GERB. CHORŲ VEDĖJAMS IR CHORŲ DALYVIAMS PADĖKA.

Neturėdamas galimybės daly yavusiems mano vadovybėj bendram jungtam chore, D. L. K. Vytauto paminėjime — dainos šventėje New Yorke, asmeniškai padėkoti gerb. chorų vadams ir choristams bei choristėms už energingą darbą lietuviškos dainos labui, kad lietuviškoji daina kuo gražiau skambėtų, šiuo, tat, spaudos skiltyse, reiškiu nuoširdžią savo padėką jums, lietuviškos dainos apaštalams—chorų vadams ir choristams bei choristėms, nes jūsų darbo vaisiai Vytauto šventę vainikavo. Turiu pastebėti, kad man buvo malonu šį sutartiną darbą dirbti, matant iš jūsų pusės nuoširdumą ir pakilusį ūpą.

Taip pat reiškiu nuoširdžios padėkos gerb. klebonui Paulionniui už suteikimą generalėms praktikoms salės ir nuoširdžią pagalbą laike tų praktikų chorus tvarkant.

Reiškiu gilios pagarbos,
Jūsų—"Dainos Šventės" dirigentas—Laisv. Menininkas
J. Žilevičius.

HARTFORD, CONN.

Parapijonų dėmesiui.

Birželio 13 d., penktadienio vakare, tuojaus po pamaldų yra šaukiamas visų Hartfordo ir apielinkės lietuvių katalikų parapijonų susirinkimas bažnytinėj svetainėj, 41 Capitol Ave. kas link geresnio ir sekmingesnio prisirengimo parapijos išvažiavimui, kuris bus birželio 29 dieną, Charter Oak Park. Bus renkami išvaž. darbininkai.

Taipgi grąžinkit laimėjimų knygeles, žinoma, kurie yra pardavę, o kam trūksta, tai pasiimkit daugiau.

Komisijos raštin.

CLEVELAND, OHIO.

Šv. Jurgio parap. veikimas.

Pirmas šv. Jurgio parapijos piknykas bus liepos 13 d., toj pačioj vietojė kaip buvo pernai tai yra, "Broadway Gardens.'

Sekmadieny, birželio 15, šv. Jurgio parapijos auditorijoj bus "Graduation Exercises."

Birželio 22 d. Jaunų Merginų draugija rengia privatinį išvažiavimą. Visos narės, kurios dalyvaus išvažiavime būtinai turi susirinkti į 8:30 mišias, po šių mišių išvažiuos trokais.

J. K. V.

BROOKLYN, N. Y.

Rengia išvažiavimą.

Jėzaus Nukryžiuoto Sesėrų našlaičių ir senelių rėmėjai rengia išvažiavimą į Forest Park nedėlioj, 15 d. birželio, 1 val. po pietų.

Malonėkit visi atvažiuot ir ištiest savo ranką našlaičiams ir seneliams, nes jūsų paramos laukia. Bus "šaltakošės," užkandžių ir skanių gėrimų. Visi galėsit laiką linksmai praleist.

Kviečia *Rėmėjai.*

VAKARO PRIEBLANDA.

(Tęsinys iš 3 pusl. 7 kol.).

laisvę ant karo lauko ir garbingai savo galvą už tėvynę padėti nogu likti namie pas savo mylimą ir būti išgama, arba visą amžių belaisviu ir vergauti svetimiems ponams... Ne, to pas mane nebus! Jei tėvynė šaukia, aš turiu eiti... Lauk, mano miela, manęs, gal sulauksi... Gal sugryšiu, o gal ne...

—Sulauksiu... Tu pargryši, Jonai, iš karo... Aš melsiu Aukščiausiąjį, kad jis tave mūšyje sergėtų ir man tave sveiką sugrąžintų...

—Jei kare nežūsiu, pas tave sugryšiu... Tada mūsų niekas perskirti negalės... Lauk manęs sugryštant...

—Jonuk, aš lauksiu tavęs. Kai sugryši, tada tu būsi mano amžinai...

Vakaras kas kartas vis darėsi vėsesnis. Mėnuo jau buvo aukštai užkopęs dangujė ir šypsodamas žiūrėjo į juodu, o žvaigždelės dangaus skliautuose lyg akutės skaidriai mirgėjo. Viskas nutilo, nurimo: rodos, medžiai sustojo kvėpavę ir nuleido šakas, rūkai prasiskleidė, žvaigždės dar skaidriau sumirgėjo, o mėnuo švietė aiškiau ir visa prigimtis, rodos, tik klausėsi, kaip dvi karštos ir meile liepsnojančios jaunuolių, skausmu surakintos, širdys prisiekė viena kitai amžiną meilę ir ištikimybę, lig grabo lentos.

II.

Jau rytuosę buvo matyti aušra, kai parėjo Jonas namo ir, nuėjęs į kluoną atsigulė ant šiaudų. Norėjo užmigti, bet negalėjo: įvairios mintys pynėsi jam galvoje ir vargino jį. Galų gale nuvargęs užmigo.

Saulė buvo gerokai pakilusi, kai atėjo Jono sesuo ir prižadino jį keltis ir eiti pusryčių. Atsikėlęs Jonas jautėsi, kaip nesavas. Galvą skaudėjo. Atsisėdo prie stalo valgyt pusryčius, bet valgis nelindo per gerklę. Žiūri, tėvas, motina, broliai ir seserys vaikščioja nuliūdę ir su ašaromis akyse. Visi jo gailisi ir verkia. Sunku jam skirtis su savais, su pažystamais ir draugais, ir palikti tas gražias vietas, kurios pilnos įvairių įvairiausių atsiminimų iš pradžios jo jaunystės gyvenimo dienų, o ypač labiausiai jam gaila palikti savo mylimąją Danutę, ir skirtis su taip geru ir mylimu savo širdies draugu, kurio daugiau jau gal neteks jam pamatyti.

Viduj kaimo susirinko daug žmonių, išleisti jaunuosius bernelius į karą. Tuoj neužilgo atvažiavo vežimas, užkinkytas pora gerų žirgų, į kurį susėdo apie dešimtis jaunuolių ir, pasakę susirinkusiems sudie ir sušukę valio, apleido žaliuojantį sodžių—savo gimtąją vietą.

Išvažiuojant iš sodžiaus, užtraukė jaunuoliai dainą:

"Aušta aušrelė, artinas diena,
Rengias į kovą visa Lietuva.
Girios, kalneliai sveikiname jus!
Ruoškitės, drąsuoliai, ginti Lietuvos!"

Dainos aidas nuskambėjo toli giria ir pranyko oro erdvėse. Ilgai da kaime stovėjo žmonės ir žiūrėjo į važiuojančius, kol visai jie nepranyko jiems iš akių ir tik paskui išsiskirstė į namus.

III.

Laikas bėgo. Atėjo ruduo ir žiema. Po to vėl užstojo vasara. Vėl gražios dienos, kaip ir seniau, Saulė be pasigailėjimo šildė ir kepino žemės paviršių, berdama iš viršaus tūkstančius savo kaitrių spindulių.

Vieną iš tokių gražių vasaros dienų, saulei esant jau netoli laidos, Širvintų ir Giedraičių apylinkėj į lenkų frontą žygiavo didelis lietuvių kareivių būrys.

Jau temo, kuomet kareiviai pasiekė apkasus. Čia kareiviai dabar, kur visi buvo pažystami ir gerai jau viens antrą žinojo, išsiskirstė po apkasus ir susimaišė su naujais kareiviais, kurie buvo kilę iš įvairių Lietuvos kraštų. Iš pradžių apkasuos su naujais kareiviais įspūdis buvo nekoks, bet po kelių dienų apsiprato ir vėl buvo visi geri pažystami ir draugai, ir uoliai sergėjo lenkų puolimus, apšaudydami juos iš apkasų.

Slinko diena po dienai, Apkasuose gyvenimas, kai lenkai nepuldavo, buvo ramus. Tik kada ne kada nukrisdavo tai priešakyje, tai kartais užpakalyje apkasų lenkų sprogstančios granatos, tai nušvilpdavo viršum galvų kulkos, sukeldavo apkasuose kiek triukšmo, kartais vieną kitą sužeizdavo ir vėl buvo ramu.

Apkasuose kartu su kitais kareiviais buvo ir Jonas su vienu savo draugu Jurgiu, su kuriuom jis dažnai praleisdavo daug ramių apkasuose valandų, besikalbėdami apie įvairius praleistus gyvenimo įvykius, apie savo jaunystės dienas.

Vieną vakarą, kada jie taip buvo paskendę savo svajonėse, pasigirdo vado kamanda atakuot lenkus. Kareiviai šoko iš apka-

(Tęsinys 8 pusl., 4 kol.).

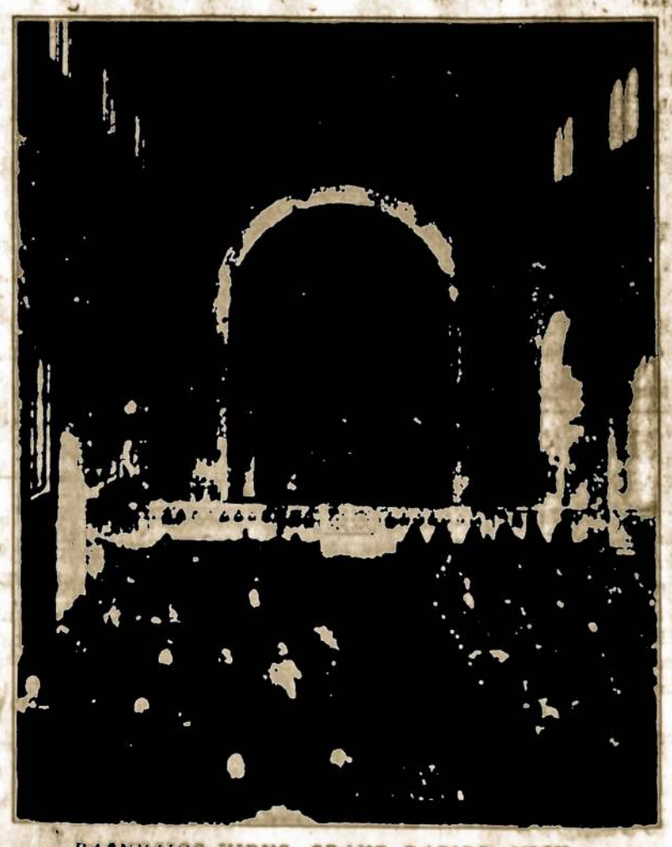

BAŽNYČIOS VIDUS, GRAND RAPIDS, MICH.

"Garso" Katalogas

NAUJAUSIŲ IR ĮDOMIAUSIŲ KNYGŲ BEI GAIDŲ

MALDAKNYGĖS.

1. ANIOLAS SARGAS — Balto celluloid apd. su kryžiumi vidury 2.00
2. ANIOLAS SARGAS — Juodos odos apdarais 1.75
3. ANIOLAS SARGAS — Minkštais odos apdarais 1.50
5. DANGAUS ŽVAIGŽDUTĖ — Balto celluloid apd. su kryžiumi vidury ... 2.00
6. DANGAUS ŽVAIGŽDUTĖ — Balto celluloid apdarais 1.75
7. DANGAUS ŽVAIGŽDUTĖ — Minkštos odos apdarais 1.50
8. MALDŲ RINKINĖLIS — Prast. apdar. .40
9. MALDŲ VAINIKĖLIS — audeklinials apdarais ..... .70
10 MALDŲ VAINIKĖLIS — Juodos odos apdarais 2.00

MALDOS (sulig Lietuvoje ir Amerikoje Vyskupų patvirtintų leidinių) ..... .02½
NAUJASIS TESTAMENTAS 1.25

APYSAKOS IR ROMANAI.

M. GOGOLIO — Tarasas Bulba ..... .70
V. KREVĖS — Raštai 1 tomas ..... .80
V. KREVĖS — Raštai II tomas ..... .80
V. KREVĖS — Raštai. III tomas ..... .80
V. KREVĖS — Dainavos šalies senų žmonių padavimai 1.20
V. KREVĖS. — Šarūnas, Dainavos kunigaikštis 1 tomas 1.20
V. KREVĖS — Šarūnas. II tomas 1.80
LAZDYNŲ PELĖDOS — Raštai 1 tom. ..... .80
LAZDYNŲ PELĖDA — Raštai II t. ..... .80
PUTINO RAŠTAI 2 tomai 1.60
J. SAVICKO — Šventadienio soneta ..... .65
VAIDILUTĖS. — Kada rauda siela ..... .40
KAIP PASILIKTI Amerikos piliečiu ..... .30
VAIŽGANTO J. TUMO — Pragiedruliai .. .80
VAIŽGANTO J. TUMO — Raštai 1 tomas .80
VAIŽGANTO J. TUMO — Raštai II t. .. .80
VAIŽGANTO J. TUMO — Raštai III t. .. .80
VAIŽGANTO J. TUMO — Raštai IV t. . .80
VAIŽGANTO J. TUMO — Raštai V tom. .80
VAIŽGANTO J. TUMO — Raštai VI t. .. .80
VAIŽGANTO J. TUMO — Raštai VII t ... .80

MUZIKA.

STANEIK—LAUMENSKIENĖS

ATSIMINIMAI. Smuikui su pianu ..... .25

J. TALLAT-KELPŠOS KŪRINIAI.

GAILESČIO GIESMĖ ..... .10
KETURI SUKTINIAI ..... .50
NE MARGI SAKALĖLIAI ..... .30
NUPLASNOK ..... .25
OI, TU LAKŠTINGALĖLE ir Vanagėlis tupėjo .15
BALNOK TARNE ŽIRGĄ ir Gerkim broliukai .15

ANTANO BAČIULIO KŪRINIAI.

MEILĖ (Love) Solo balsui, smuikai ir pianui Lietuvių ir anglų kalbose $1.00
PIEMENĖLIS duetas ..... 50c.
KO VĖJAI PUČIA keturiems balsams kanonas ir pianui ..... 50c.
CHORO REPERTUARAS No. 4, 5, 6. .... 75c.
CHORO REPERTUARAS No. 7, 8, 9. ..... 75c.

JUOZO ŽILEVIČIAUS KŪRINIAI.

ČIA KRAŠTAS Liūdnas ir Gaudžia, gaudžia aukso varpas ..... .30
GUNDĖ MANE BERNUŽĖLIS ..... .75
GIRTUOKLIO DAINA ..... .40
JAU PAVASARIS ATĖJO ..... .25
LAISVĖS DAINA ..... .35
NULIŪDIMO VALANDA ..... .40
ŠĖRIAU ŽIRGELĮ ..... .75

STASIO ŠIMKAUS KŪRINIAI.

KUR BAKUŽĖ SAMANOTA ..... .60
KAREIVIŲ DAINA ..... .40
MŪSŲ DAINOS ..... .40
SUNKU MAN GYVENTI ..... .35

J. PAULAUSKO.

NESEGK MAN ROŽĖS prie kasų. Duetas .40

AL. DIRVIANSKAITĖS.

12 DAINŲ: 1) Naujas rytas (16 vasario); 2) Bangos; 3) Elegija; 4) Pasaulis; 5) Vėjas; 6) Sapnai; 7) Pavasaris ir ruduo; 8) Lietus; 9) Likimas; 10) Kad galėčiau; 11) Vėtra; 12) Varpas 2.50

JUOZO NAUJALIO.

PUTINO DAINA — Mišram chorui ..... .50
MAN LIŪDNA — Mišram chorui ..... .30
VASAROS NAKTYS — Mišram chorui .. .30
GIESMĖ Į ŠV. KAZIMIERĄ ..... .50
SUDIEV LIETUVA ..... .25
SUDIE LIETUVA. Mišram chorui ..... .20
GERK, GERK Girtuoklėli. Mezzo sopranui .30
LIETUVIŲ HIMNAS ..... .20
MYLIU TAVE ..... .25
O, KAIP MIELA IŠGIRST ..... .45

M. PETRAUSKO KŪRINIAI.

GRAŽI GAMTA ..... .50
SKAMBANČIOS STYGOS ..... .75

ANTANO VANAGAIČIO KŪRINIAI.

DZIMDZI DRIMDZI ..... .25
VILNIUS ..... .35
VAKARO ILGESY ..... .30
MOLIO UZBONAS ..... .30
MALDA ..... .30
VĖJUŽĖLIS ..... .35
MUZIKA, MUZIKA ..... .30
8 LIAUDIES DAINOS ..... .50
NAKTIS SVAJONĖMS PAPUOSTA ..... .60
LITAI ..... .50
DUL, DUL DUDELĖ ..... .50
GODELĖS ..... .60
AŠ BIJAU PASAKYT ..... .50
STASYS ..... .50

A. Z. VISMINO KŪRINIAI.

OI TAI DĖKUI MOČIUTEI ..... .35

JUOZO GRUODŽIO KŪRINIAI.

BERNUŽĖLI, NEVILIOK. Variacijos pianui .30
VISUR TYLA ..... .25
AGUONĖLĖS ..... .30
KO ČIA TAIP ILGU ..... .50
RUGIAGĖLĖS ..... .30
RŪTA ..... .45
MYLĖK ..... .35
OP! OP! ..... .25

ALEKSANDRO ALEKSIO KŪRINIAI.

Vienam balsui prie piano.

GRAŽI ČIA GIRUŽĖ ..... .50
MEILĖ ..... .40
MEILĖ UŽDEGTA KRŪTINĖ ..... .65
O PAŽVELKI ..... .50
VISUOMET ŠIRDIS SURAKINTA ..... .60
PENKIOS LINKSMOS DAINOS 1.00

Duetai.

MOTERŲ SĄJUNGOS IMNAS ..... .50
SKRENDA, LEKIA MŪSŲ MINTIS ..... .75

DRAMOS IR KOMEDIJOS

F. SCHILLER'IO "Klasta ir Meilė" 5 veiksmų miestelėnų tragedija ..... .50
AMERIKA PIRTYJE. Trijų dalių komedija .10
A. ČEKOVO — Vyšnių sodas 5 veiksmų komedija ..... .40
S. ČIURLIONIENĖS-KYMANTAITĖS — Komedijos: Pinigėliai, 3 veiksmų komedija; Karalaitė Tikroji Teisybė 2-jų veiksmų pasakos ir tt. ..... .60
K. GAIGALO — Laisvės Kovotojai ..... .25
GLASS ir KLEINO — Potašas ir Perlamutras, 3 veiksmų komedija ..... .40
G. HAUPTMANO — Hanelė. Dviejų dalių svajos poema ..... .25
H. IBSENO — Šmėklos. Šeimos drama trimis veiksmais ..... .40
DRAMA MIŠKE, 4 veiks. drama St. Žemaitė .30
ALENUTĖ, 2 aktų drama su dainomis ... .25
DANGUS, BRANGUS, 2 aktų komedija ... .20
DOLPELIS Ministerijoj tarnauja, monologas .10
ĖMĖS IR KALBĖK ..... .30
ERŠKĖČIŲ TAKU, 5 veiksmų drama .... .80
GEGUŽĖS ŠVENTĖ, 1 veiksm. drama .... .40
JURGIS ŽIBURYS, 3 veiksmų vaizdelis .. .15
KAROLIO TETA, trijų veiksmų ..... .50
KRIAUČIUS MOTIEJUS, Dialogas ..... .25
MONOLOGAI: Blaivin. pirmininkas, Ant vienų pečių, Šimas oratorius ..... .15
MONOLOGAI: Teatras ir dekoracijos ir Mazgelis nepadėjo ..... .15
PRABOČIŲ SEŠĖLIAI Drama. ..... .75
RYTŲ SVEČIAS. Drama 4 aktų ..... .50
SCENOS ĮVAIRUMAI. Kelios komedijos .. .40
ŠYKŠTUOLIS, 5 veiksmų komedija .... .50
TEODOLINDA — 1 veiksmo komedija .... .20
TRYS SESUTĖS, 4 veiksm. drama ..... .60
VALKATA. 4 veiksmų dramos vaizdelis ... .50
P. VAIČIŪNO — Pražydo nuvytusios gėlės. .20
VIENAS IŠ MŪSŲ tur apsivesti 1 veiksmo komedija ..... .10

ŽODYNAI.

J. NORKAUS. — Svetimų ir nesuprantamų žodžių žodynėlis ..... .40
ANGLIŠKAI-LIETUVIŠKAS Žodynėlis ... .75

TIKYBOS MOKSLUI.

NAUJA CHRESTOMATIJA dalis II. ..... .50
TRUMPAS INTRONIZACIJOS paaiškinimas Kun. S. Draugelio ..... .15
ŠVENTŲJŲ GYVENIMAS 4.00

GINKIM ŠALĮ LIETUVOS ..... .50
PIRMYN Į KOVĄ ..... .50
MES GRĮSIM TEN ..... .75
IŠAUS VASARELĖ, Tu mano mergelė, Išbėgo mergytė ..... .50
KAIP AŠ BUVAU JAUNAS, Žiūrau anksti rytų, Aš užgimiau Lietuvoj ..... .50
EIKS MANO MERGELĖ, Aš sutikau žydelį

VAIKŲ IR JAUNIMO LITERATURA.

PR. MAŠIOTO — Apie Lietuvos senovę .. .15
PR. MAŠIOTO — Pasakėlės ..... .25

MOKYKLOMS VADOVĖLIAI.

A. B. C. ..... .35
LIETUVOS ISTORIJA ..... .40
A BRIEF LITHUANIAN GRAMMAR .... .35
VAIKŲ ŽVAIGŽDUTĖ. Dalis I. ..... .30
VAIKŲ ŽVAIGŽDUTĖ Dalis II. ..... .40

POEZIJA IR DAINOS.

K. BINKIO — Vainikai 1.10
L. GIROS — Cit, paklausykit! ..... .60
L. GIROS — Žiežirbos. Eilių rinkinys ... .50
L. GIROS — Poezijų raštai ..... .15
A. JAKŠTO — Rudens aidai. Eilės ..... .25
MAIRONIO-MACIULIO — Raselnių Mergė. Poematas ..... .15
MAIRONIO MACIULIO — Mūsų Vargai .50
MAIRONIO MACIULIO — Jaunoji Lietuva, antroji laida ..... .50
Iš A. MICKEVIČIAUS Raštų ..... .70
PUTINO — Kunigaikštis Žvainys, poema ir Raudoni žiedai, eilės ..... .40
B. SRUOGOS — Delvė iš ežero ..... .15
B. SRUOGOS — Saulė ir smiltys ..... .50
P. VAIČIŪNO — Rasoti spindulėliai ..... .50
M. VAITKAUS — Liepsnelės. Eilės ..... .60
M. VAITKAUS — Šviesūs krislai. Eilės. .. .40
M. VAITKAUS — Brėkšta. Poema ..... .15
PAPARONIO — Eilių rinkinys ..... .70
PUTINO — Raštai 1 tomas ..... .80
LAZDYNŲ PELĖLOS — Raštai. III t. ... .80
LAZDYNŲ PELĖDOS — Raštai IV t. .... .80

"GARSAS"
73 E. South St., P. O. Box 421,
Wilkes Barre, Pa.

VIETINĖS ŽINIOS

4-TOS PENNA. APSKRIT. BALIAUS ATSKAITA

Gegužės 29 d., Concordia salėj, Wilkes Barreėj, buvo 4-tos apskrities balius ir laimėjimas. Nežinia kodel patys nariai užmiršo, kad tą vakarą būta baliaus. Visai mažai atsilankė. Tačiaus sudėjus visus krūvon šiek tiek pelnyta. Žinoma, tikėtasi daug daugiau. Kiek iš kurios kuopos gauta pinigų už parduotus tikietus ir tikietėlius liudyja žemiau išspausdintas surašas. Skaitlinės tai geriausias liudininkas asmenio pasidarbavimo.

1 kp. Edwardsville	$26.00
1 kp. J. Venslauskas	3.85
6 kp. Plymouth	5.85
7 kp. Pittston	2.00
14 kp. Wilkes Barre	10.15
14 kp. J. Stulgaitis	2.50
17 kp. J. Stulgaitienė	7.25
S. Pileckis	6.25
P. Acevičius	4.00
K. Deltuva	3.50
Alena Mensiskaitė	1.85
Irena Stulgaitytė	.50
25 kp. Miners Mills	6.50
28 kp. Luzerne	17.70
46 kp. Sugar Notch	1.50
56 kp. Breslau	8.25
57 kp. Exeter Boro	12.70
61 kp. Duryea	4.00
69 kp. Ashley	2.50
73 kp. Hudson	4.00
75 kp. Wanamie	15.00
77 kp. Swoyersville	23.40
114 kp. Hanover	1.00
153 kp. Lee Park	1.00
155 kp. Scranton	16.00
183 kp. Pittston	12.00
209 kp. Kingston	15.10
233 kp. Port Griffith	7.50
234 kp. Nanticoke	3.00
238 kp. Warrior Run	6.90
Viso iš kuopų gauta	$231.75
Prie durų parduota tikietų	28.40
Check Room	2.40
Valgių ir gėrimų pajamos	78.80
Bendros pajamos	$341.35
Tos dienos bendros išlaidos	207.67
Pelnyta	$133.68

Gerb. kuopų valdyboms, nariams ir kurie kuo nors prisidėjo prie šio surengimo širdingai dėkojame. *Jonas Pacenka*
4-tos Penna. apskr. raštin.

WANAMIE

ARTISTAI DZIMDZI IR MUS ATLANKĖ.

Ketvergo vakare, birželio 5 d., pas mus atsilankė Dzimdziai,—artistai: kompozitorius A. Vanagaitis, art. J. Olšauskas ir muz. J. Blažys. Dzimdziai yra apsistoję Wilkes Barrėj Jurgło Vaišnio viešbuty, tat A. Ambrozaitis juos atvežė savo automobiliu. Atvažiavę susinešė savo scenos reikmenis pobažnytinėn salėn ir nuėjo į kleboniją atlankyti kleboną gerb. Kun. Miliauską. Čia klebonas juos gražiai sutiko ir priėmė; kiek pavaišinęs aprodė klebonas savo sodną ir apylinkes. O jau tų gėlių kvepėjimas, žolynų žaliavimas, krūmokšlių siūbavimas,—tiesiog žavėte žavėja ir, taryt, griebtum nieksninį paišelį ir rašyk poeziją saldžias svajas... Diena pasitaikė graži, tai atrodė, kad kleboniją stovi tikram rojuj. Na ir tiesa, tokiam klebonui tokios vietos ir reikia, nes dar jaunas, gabus, toli pažengęs paišyboje, muzikoj, literatūroj, mėgiąs ir daug savo laiku dirbęs scenos menui.

Iš klebonijos sugryžus salėn jau pora moterėlių sėdėjo. Iki artistai prisiruošė vaidinimui, dar keliatas žmonių atėjo, bet labai mažai tesusirinko. Gal del to, kad čia vyrauja bedarbė ir Dzimdziai šioj kolonijoj pirmu kartu, tai žmonės mano, kad A. Vanagaičio grupė, tai yra taip pat paprastų perėjūnų būrelis. Bet jurie atsilankė šiame vakare, tai jau žinos ir kitiems pasakys, kad Dzimdziai, tai yra pirmosios rūšies lietuviai artistai ir iki šiol su jų programa dar niekas negali susilyginti,—tai mūsų scenos tūzai!

Apskritai, vakaras buvo labai linksmas ir gražus, programa taip gražiai ir apgalvotai sutvarkyta, kad vakaras praeina, kaip keliatas minučių. Kaip sako: juokų juokelių, net iki kelių... O jau dainelės, tai tikrai puikios: tur būt niekuomet neatsibostų jų dainuojant klausytis.

Po programos gerb. klebonas vėl pasikvietė artistus pas save ir pavaišino. Klebonas pereitą vasarą buvo nuvykęs Lietuvon atlankyti savo tėvų šalelę (jisai yra Amerikoj gimęs, augęs ir mokslus ėjęs). Parsivežė daugybę puikiausių įspūdžių, kurių, anot paties klebono, niekuomet nepamirš. Taigi linksmai su Dzimdziais pasidalijo įspūdžiais, nuoširdžiai pavaišino ir pasižadėjo remti "Margutį" ir surengti Dzimdziams daugiau vakarų.

Su dzimdziais buvo ir A. Ambrozaitis ir J. Steponaitis iš "Garso."

PITTSTON

LIETUVIŲ PILIEČIŲ PAGALBINIS KLŪBAS.

Daugybė lietuvių draugijų ir klūbų Amerikoj jau yra išmirusių ir daug stovi ant mirties patalo. Bet Pittstono Lietuvių Piliečių Pagalbinis Klūbas vis da auga. Nors ši lietuvių kolonija nėra didelė, bet beveik pusė čia gyvenančių lietuvių priklauso prie šio klūbo. Klūbas savo gražia tvarka pralenkia kitas didesnes lietuvių organizacijas. Čia jokių barnių ar skundų nėra. Visi dirba sutikime ir stengiasi išlaikyt ir padidint šį klūbą. Kad daugiau klūbui sutaupius, valdyba be finansų raštininko, dirba uždyką. Turi svetainę, kurią ir kitoms draugijoms randavoja.

Nors apie Pittstoną jau treji metai siaučia didelė bedarbė, bet žmonės prie klūbo laikosi. Klūbui turint gerų darbuotojų, kurie dirba kaip skruzdės, tai vakarėliais, tai kokiais parengimais vis uždirba po vieną kitą dešimtinę. Klūbas ižde turi virš 8,000 dolerių. aJu rengėsi pirkt lotą ir statyt savo svetainę, bet, užėjus bedarbei, susilaikė.

Valdyba susideda iš labai gerų žmonių:

Pirmin. A. Galinskas, vice pirmin.—K. Morozas, fin. raštin. Adomas Miliauskas, iždin.— Leonas Šeporaitis, iždo glob. — Alb. Šeporaitis ir Kaz. Šakočius.
Raporteris.

JUBILIEJUS.

Gerb. klebono kun. J. Kasakaičio 25 metų kunigystės jubiliejaus rengimas vakarienės eina pilnoj tvarkoj. Daug pakvietimų išsiuntinėta dvasiškiams, giminėms, draugams, pažystamiems. Choro nariai su paskuba platina tikietus vietos parapijoj ir draugijose. Draugijos kalbasi, kaip čia tinkamiau pagerbti savo kleboną jubiliejatą. J. Kudirka, rengimo komisijos pirmininkas, teikia informacijas laiškais, telefonu besiteiraujantiems apie pokilio eigą bei programą; jo antrašas: *J. Kudirka, 8 Lambert St., Tel. 1045-R. Pittston.*

Kadangi jau 25 metai sukanka gerb. klebonui jo kunigystės, tai š. m. 30 d. įvyks jubiliejanto sidabrinis šliūbas su iškilmingom mišiom.

Pirma komunija.

Sekmadieny, Šv. Trejybės dienoj mūsų bažnyčioj vaikučiai eis prie pirmos komunijos. Suvirš šimtas vaikučių ir mergaičių artinsis prie Dievo Stalo.
R.

LAIDOTUVĖS.

Panedėly, birželio 9 d., Šv. Marijos lietuvių bažnyčioj buvo atlaikytos gedulingos pamaldos už a. a. Petrą Savičių, gyvenusi 248 Division St., Lee Park ir mirė nuo plaučių uždegimo. Palaidotas lietuvių kapinyne, ant Pringle Hill.

BUS DAUG VESTUVIŲ

Išsiėmė apsivedimo laisnius:

Antanas Miskevičius iš Parsons su panele Veronika K. Blockaite iš Miners Mills.

Petras E. Šukaitis iš Pittstono su panele Anele O. Laibiniūte iš Duryea.

Antanas Kasparas iš Nanticoke su panele Jieva Junevičiūte iš Duryea.

LUZERNE

MUZ. J. VARAITIS APSIVES.

Šiomis dienomis muz. J. Varaitis, Luzernės Šv. Onos par. vargoninkas, išsiėmė Wilkes Barre teisme leidimą apsivesti su panele Alena Katkauskaite iš Swoyersville.

Muz. Varaitis yra plačiai žinomas šioj apylinkėj, jau keli metai vargoninkauja Luzernėj ir darbuojasi su J. J. Šaučiūnu pardavinėdamas gramafonus ir radios.

Panelė Alena Katkevičiūtė yra Luzernės choristė ir rimta mergina, tad nėra abejonės, kad bus puiki šeimininkė.

Laukiame vestuvių ir linkime jauniesiems viso geriausio!
Raport.

VESTUVĖS.

Klebonas J. Kundreckas šv. Onos bažnyčioj, 4 birželio surišo moterystės ryšiu John Galek iš Wilkes Barre, su panele Madeline Jesevičiūte iš Luzerne.

HAZLETON, PA.

Sidabrinis šliūbas.

Minėjo sidabrinį jubiliejų.

Juozas Šargalis, LRKSA. 90 kp. narys, buvusis ilgus metus raštininku, gegužės 29 d. minėjo 25 metų vedybinio gyvenimo jubiliejų. Atmінčiai, bažnyčioj buvo pamaldos, po to suvažiavo daug svečių iš New Yorko, iš Brooklyno ir iš Hazletono pažystamų ir giminių. Visi susirinkę buvo pavaišinti ir smagiai laiką praleido. Taip pat pasiklausė vietinį chorą gražiai dainuojant ir gražios muzikos ,kad net ir senesni šoko iki vėlumos.

Dalyvavo: kun. V. Nanorta, vietinis klebonas ir jo sesuo Rožė Nanortaitė, Uršulė Dagienė su dukrele Ona iš Brooklyno, Juozas Sargalis ir žmona, V. Stankevičius iš Brooklyno; iš Hazletono: Jonas Selickis ir žmona, Juozas Jankevičius ir žmona, Agota Ramaškevičienė, P. Remieškevičius, L. Makalas ir žmona, El. Cikanavičius ir žmona, Elz. Valukonienė, Mykolas Rauličkis, vietinis vargoninkas, O. Raulickienė, M. Kieravičienė, P. Stasiukonis, P. Diksa ,O. Gansierovska, T. Gudavičius, A. Jacyna. Kitų pavardžių nesužinojau. *Ten buvęs.*

VAKARO PRIEBLANDA

(Tęsinys iš 7 pusl. 4 kol.).

sų, užsidėjo durtuvus prie šautuvų ir šaudydami pamažu slinko, išplėstomis eilėmis į lenkų apkasus. Jonas, išgirdęs kamandą atakon, užmiršo visas savo svajones ir kartu su kitais kareiviais bėgo pirmyn prie lenkų apkasų, kuriuos durtuvais privertė tuojaus bėgti. Lenkai, negalėdami atsilaikyt lietuviams, bėgo atgal, kartas nuo karto atsišaudydami į lietuvius. Kuris tik iš lenkų nespėdavo greit pabėgt, kiek atsilikdavo arba bebėgdamas pailsdavo, tuojau buvo lietuvių pagrobtas į nelaisvę. Paskui bėgančius lenkus ir vejančiuosius lietuvius buvo nukloti laukai užmuštais ir sužeistais kareiviais.

Naktis pasibaigė. Atėjo rytas. Saulė jau gan aukštai pakilo, o mušys vis tęsėsi ir lietuviai da vis tebesivijo bebėgančius be tvarkėj ir išblaškytus lenkus Jonas su keliais kareiviais, pe savo drąsumą, išbėgo per daug toli priekin savų kareivių, kurie juos persergėjo, nelysti labai arti prie lenkų, bet jie ji nepaklausė ir buvo jau, beveik prie paskutinių lenkų eilių, kurie bėgo prieš kalnelį, ir puolėsi ant jų, bet tik staiga iš lenkų pusės pasigirdo smarkūs šūviai, ir krito vienas kitas, ar ti lenkų buvusis lietuvių kareivis. Jonas su kitais savo dvien draugais kuo greičiausia gulė ant žemės, kad apsisaugojus nuo lenkų kulkų, kurios krito aplink kui juos ant žemės, o netoli ji jau raičiojosi keliatas sužeistų kareivių. Jonas gulėjo ant žemės lygioj vietoj ir ,pamatęs netoli savęs už dviejų žingsnių krūmelius medelių, norėjo pas kelt iš savo vietos ir atsigulti už tų krūmelių, kur lenkai taip greit negalėtų jo pastebėti, bet vos tik jis pasikėlė iš vietos, lyg koks dieglys diegtelėjo ties diržu jo dešiniame šone ir jis išmetęs iš rankų šautuvą, virto aukštielninkas ant žemės ir, raitčiodamasis iš skausmo po žemę šaukė pagalbos ir prašė savo draugo, kad jį nudurtų. Keli lenkai tuo tarpu puolėsi prie jo ir vienas buvo jau besirengiąs jį sužeistą nudurti, bet, vos tik jis užsimojo durtuvu, tuoj krito šale jo, sužeistas į krūtinę durtuvais kitų kareivių, kurie pamatę savo draugus blogoj padėty, kuo skubiausiai bėgo jiems pagalbon ir blaškė likusius lenkų būrius.

IV.

Karo ligoninėj trečiame aukšte vienam kambary stovėjo kelios lovos, ant kurių gulėjo sužeisti lietuvių ir lenkų kareiviai. Į kambarį kasdien po kelis sykius lankėsi gydytojas ir gailestingosios seselės, kurios padavinėjo sužeistiems maistą ir raišiojo jiems žaizdas.

Po kelių savaičių Jonas vėl atsidūrė savo kuopoj. Čia jis sugryžęs dar rado kelis savo pažystamus draugus, kurie jį triukšmingai sutiko; kitų nerado, nes vieni žuvo mūšyje su lenkais, o kiti, pasibaigus jų tarnybos laikui, buvo jau iškeliavę į namus. Jonui tarnybos pabaiga buvo netoli ir tik laukė tos dienos, kada galės apleisti kareivines, kuriose jau nubodo jam gyventi. Pagaliaus, atėjo ir toji diena, kada jis gavo kariuomenės atsargos liudymą ir, atsisveikinęs su likusiais draugais, iškeliavo į namus.

V.

Pavasaris. Vėl gražios dienos. Šilti, malonūs vakarai. Kaimas paskendęs gražiausiuose žalumynuose. Visur gražu, visur kvepia, visur miela. Jonas, parkeliavęs namo, namiškius rado visus sveikus ir linksmus, kurie labai džiaugėsi iš jo sugryžimo. Jonui namie buvo linksma ir smagu. Sulaukus šventadienio, vakare pas Martynus buvo vakarėlis. Čia kieme pas Martynus Jonas vėl susitiko su savo mylima Danute, kurios jau trys metai kaip nematė. Ji dabar jam išrodė truputį didesnė ir suaugesnė mergina, bet kaž kodel jos veidas buvo truputį lyg išblyškęs, bet, vos tik judviejų žvilgsniai susitiko, jos visas veidelis tuoj paraudo, užkaito.

—Sveika, gyva, tu mano miela!—tarė Jonas, paduodamas jai savo dešinę ranką.

—Sveikas, Jonai!... Taip netikėtai!... Aš taip tavęs pasiilgau... Man taip buvo liūdna be taves ir laukiau tavęs kiekvieną dieną sugryžtant...

—Štai, jau aš ir namie. Aš tau sakiau, išeidamas į karą, kad sugryšiu.

Apkabino Jonas Danutę ir karštai pcispaudė ją prie savo krūtinės.

—Brangusis Jonai, aš vėl su tavim... Dabar niekas man tavęs neatims...

—Taip, mano brangioji, dabar vėl mes abudu drauge... Dabar amžinai būsime drauge...

Jonas susimąstė ir pažvelgė į dangų, į žvaigždes, į šypsantį mėnulio veidą, pasižiūrėjo dar į rytų šalį ir sunkiai atsidusęs tarė:

—Dar mes nesame visai laisvi. Nors sumušėm bolševikus, išnaikinome bermontininkus, atmušėm lenkus, bet dar Vilnius —mūsų sostinė, Lietuvos širdis, kur ilsisi mūsų senovės karžygiai — didvyriai, kur miega kapuose mūsų prabočiai, kur tiek daug yra mums brangių iš senovės laikų atminimų ir Aušros Vartai, priešų naguose ir laukia iš laisvų Lietuvos vaikų pagalbos. Jiems išvaduoti dar reikės daug daug naujų aukų paaukoti...

Vakaruose šviesos pašvaistė jau pranyko. Mėnuo kilo aukštyn ir nušvietė du išblyškusiu veidu.

DZIMDZI DRIMDZI MARŠRUTAS.

Birželio mėnesy:

15 dieną Mt. Carmel, Pa., parapijos salėje.

22 dieną Plymouth, Pa., liet. parapijos salėje.

27 d. Lietuvių Tautiškoje salėje, Philadelphia, Pa.

SPONGE CAKE

Jūsų Pačių
Sponge Cake
Su Mūsų Leibeliu

Taupykit laiką ir dirbkit užsisakydami juos

Pasidarykit Strawberry Shortcake, Jie yra puikūs

DVIEJŲ RŪŠIŲ
15C. 25C.

VISUOMET ŠVIEŽŪS JŪSŲ GROSERNĖSE

GYDUOLĖ, KURI VISAD GELBSTI

Tos "New and Improved Gold Medal Haarlem Oil Capsules", žinomos kaip gyduolė inkstų, kepenų ir puslės bėdose, yra malonios ir lengvos imti. Jos turi gydymo galios, kuri išpopulerisavo jas nuo 1696 metų. Išvykite iš kuno nuodus. Suvikrinkite kuną. Vaistinėse trijų dydžių. Ieškokite "Gold Medal" vardo kiekvienoje dėžutėje.

NEW AND IMPROVED GOLD MEDAL HAARLEM OIL

LIETUVIAI! Atlankykit savo gimtinę šią vasarą
Ir dalyvaukit D. L. K. Vytauto 500 Metų Mirties Sukaktuvėse
Didžiausias laivas paskirtas šiais metais plaukti
IŠ NEW YORKO Į KLAIPĖDĄ
Amerikos Lietuvių Laivakorčių Agentų Asociacijos
ir Brooklyno Lietuvių Tautininkų Klubo
DIDELĖ EKSKURSIJA TIESIOG Į LIETUVĄ
POPULIARIAM PUIKIAM MOTORINIAM LAIVE
"GRIPSHOLM"
18000 tonų reg. įtalpos, 23600 tonų talpos (Displacement)
SWEDISH AMERICAN LINIJOS LAIVE
BIRŽELIO-JUNE 27 D., VYTAUTO METAIS
Iš New Yorko Tiesiog į Klaipėdą (Lietuvos uostą)
(Per Gothenburgą, Švediją)
Skersai Atlantiką Šiaurės Jūrą ir Baltijos Jūrą. Tam pačiam dideliam laive, be persėdimo visu keliu į Klaipėdos uostą. Čia keleiviai bus iškelti į krantą.

Patriarchas MARTYNAS JANKUS

Šioji Didelė Lietuvių Ekskursija vedama garbės vado, Mažosios Lietuvos Tėvo, MARTYNO JANKAUS. Visiems žinomo ir mylimo kiekvieno lietuvio, kaip užsitarnavusio už nenuilstamą darbavimosi lietuvių tautai. Būs lydimas Lietuvos Šaulių Sąjungos spaudos atstovo p. J. V. Adomaičio ir Švedų Amerikos Linijos atstovo Kaune p. K. Puodžio.

Vėlesni išplaukimai iš New Yorko:
LAIVAS DROTTNINGHOLM
Liepos 16, rugp. 28, rugs. 20, spal. 18
LAIVAS GRIPSHOLM:
Rugp. 9, rugs. 6, spalių 4, lapkr. 1
LAIVAS KUNGSHOLM
Rugp. 16, rugs. 13, spalių 11, lapkr. 8

Laivakorčių kainos iš New Yorko (ar Bostono) į Klaipėdą
Trečia klasė į ten $107, Ir atgal $181.
Antra klasė (Cabin) į kiekvieną pusę $152.50
Pilnų informacijų užsisakyti vietoms, pasams gauti ir t.t., kreipkitės į arčiausį lietuvį agentą arba bet kurį Švedų Linijos agentą ar bile kur į mūsų Linijos ofisą.
SWEDISH AMERICAN LINE
21 STATE STREET, NEW YORK, N. Y.

Phone W. B. 615
WYOMING STUDIO
Lietuviška lietuvio įstaiga
Tai viena iš geriausių Wyoming Klony Studijų. Fotografuojame dieną ir naktį sulig sutarties. Padarome gražiausius paveikslus. Kainos pigios.
Vestuvių Fotografavimas, tai—Mūsų Specialybė
Jos. J. Šupšinskas, Savin.
7 W. MARKET STREET
WILKES BARRE, PA.

Bell Phone: 5728
Chas J. Leagus
Lietuvis Graborius
GERAS IR SIMPATIŠKAS PATARNAVIMAS
676 Northampton Street,
Wilkes Barre, Pa.
(Georgetown)

"MARGUTIS"
Muzikos ir Juokų Mėnesinis Žurnalas
Redaguoja *kompozitorius A. Vanagaitis.*
Kaina metams $2.00
2437 W. 69-th Street,
Chicago, Ill.

Visokia Apdrauda
Mes pranešam visiems lietuviams, kad atidarome savistovį generalį Insurance ofisą. Apdraudžiam geriausiose kompanijose nuo ugnies namus, rakandus ,automobilius ir t.p.
Reikale Kreipkitės:
JONAS MOLIUŠIS
General Insurance Agent
44 No. Landon Ave.
Kingston, Pa.
Phone: Kingston 2621-R

MĘS MOKAME
$4\frac{1}{2}$%
NUO DEPOZITAVIMO DIENOS
Mūsų investmentai į pirmus morgičius—paskolas į nuosavybes Wilkes Barre ir apylinkėj yra labai pageidaujami.
Paskolos lakštai garantuoti ir stropiai dabojami.
Garantuotų Paskolos Liudymų Galima Įsigyti:
NUO $50.00 IKI 10,000.00
Visoki patarimai ir informacijos teikiamos veltui.
BANKO IŠTEKLIUS VIRŠ $6,000,000.00
ŠIOS ĮSTAIGOS VARDAS YRA:
Dime Bank Title and Trust Company
West Market Street, Wilkes Barre, Pa.
Cor No. Franklin Street

UGNIES IR AUTOMOBILIŲ APDRAUDA
Mes esam pasirengę suteikt jums pilnas informacijas ir praktiškus patarimus kas link visų formų generalės apdraudos.
Už atsikreipimą mes nieko nerokuojam, tad geriau šaukitės mus, negu ugnies departamentą.
FRANK G. RECKUS CO.
Realtors—General Insurance
442 MINERS BANK BLDG., WILKES BARRE, PA.
Telephone: Wilkes Barre 3397

GEORGES HOTELIS IR RESTAURANTAS
Atvažiavus į Wilkes Barre geriausia apsistoti pas savęjį. Valgykloje geri valgiai. Nakvojimui švarios, minkštos lovos. Žemos kainos, greitas ir mandagus patarnavimas.
Prieš pat geležinkelių stotis
Tėmykit numerį:
88 EAST MARKET STREET
JURGIS VAIŠNIS, Savininkas

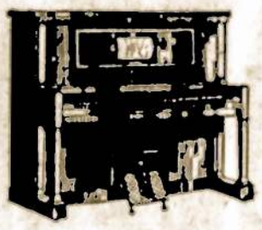

DIDELIS PASIRINKIMAS
Puikiausių Pianų Plejerių ir Pianų—Baby Grand
KAINOS LABAI PIGIOS
Parduodam ir ant Išmokėjimo.
Jūsų Vargonus, Pianą ar Fonografą priimame kaip dalį mokesčio
JONAS LIZDAS PIANO STORE
247 South Main Street, Wilkes Barre, Pa.