GARSAS

LIETUVIŲ ROMOS KATALIKŲ SUSIVIENYMO AMERIKOJE ORGANAS

73 E. South St., Wilkes-Barre, Pa. Entered as Second Class Matter January 16, 1930, at Post Office at Wilkes-Barre, Pa., under Act of August 24, 1912

No. 7 KAINA 5 CENTAI KETVIRTADIENIS, VASARIO-FEBRUARY 18, 1932 VOL.-METAI XVI

DIENOS KLAUSIMAI IR DAR ŠIS TAS

"Mūsų Laikraščio" paduotomis statistikomis, bolševikai visoj Rusijoj uždarė 807,541 cerkvę ir 18,072 bažnyčias. 21,047 cerkves jie sudegino, 219,095 cerkves ir 14,005 bažnyčias pavertė pasilinksminimų namais. Už gynimą religijos ir protestus prieš komunistų persekiojimus nužudyta ir nukankinta 78,001 asmuo. Nuo revoliucijos pradžios bolševikai sušaudė 90,704 rusus dvasininkus, 8,014 kunigu, tarp kurių 31 lietuvis. Kalėjimuose mirė 73,888, badu ar kitaip nukankint mirė 100,750. Tikinčiųjų ir šiaip žmonių kalėjimuose mirė 17,000,000.

Kongreso nutarimu, 750,000,000 dolerių auksu paleista apyvarton, kad sustiprinti kreditą, ypač bankinį.

"Kunigų Vienybės" rytinė provincija jau sudarė komisiją Lietuvos Katalikų Universiteto rėmimui. Į tą komisiją įeina trys kunigai iš trijų skirtingų steitų, būtent: kun. J. Ambotas iš Hartford, Conn., kun. J. Simonaitis iš Elizabeth, N. J., kun. J. Balkūnas iš Brooklyn, N. Y. Katalikų Federacijos New York ir New Jersey apskritis irgi su šia komisija darbuosis iš vien. Komisija jau turi gražią sumą aukų ir gausių pasižadėjimų.

Pasitikima, kad ir kituose rajonuose greitu laiku atsiras komitetai Lietuvos Katalikų Universitetui aukoms rinkti. Reikalas labai svarbus ir jį turėtų remti, kam tik brangi Lietuva ir jos krikščioniška kultūra bei ateitis.

Tautų Sąjungos Taryba sutiko su Haagos Vyriausio Tarptautinio Teismo nuosprendžiu, kad negalima Lietuvą versti atidaryt Kaišedorio-Lentvaravo geležinkelį lenkų tranzitui iki Vilniaus klausime abi šalys nėra susitaikę. Tuo būdu pati Taryba pripažino, kad Vilniaus klausimas nėra užbaigtas, kaip ta nori išaiškint lenkai smurtu užgrobę Vilnių.

Lietuvos Vilniaus Vaduotės geležinio fondo komitetas išleidžia 500,000 Vilniaus pasų. Tuo bus atliktas patrijotinis darbas ir sukeltas kapitalas Vilniaus vadavimo reikalams.

Roma. — Vasario 13-tą šv. Petro Katedroj atrasta pakietas su sprogstama medžiaga. Policija mano, kad tai būta sąmokslo išsprogdint garsiąją baziliką ir įžeist tikinčiuosius

---

APIE LINCOLN'O NUŽUDYMĄ

John Lindsey, 91 metų amžiaus, gyvenantis Bridgeton, N. J., vasario 12-tą papasakojo apie Abraham Lincoln nužudymą, kurį jis matė nuosavom akimis tą vakarą Washingtono teatre.

"Aš galiu užmerkt savo akis," sako Lindsey, "ir prisimint John Wilkes Booth paveikslą, kaip jis įsigavo į Prezidento ložą (box)."

"Po to jis nušoko nuo ložos į sceną šaukdamas "Sic Semper Tyrannis! Pietai atkeršiio" — vis laikydamas durkla, kuriuo jis subadė majorą Rathbone, kai Prezidentas jau buvo nušautas."

"Booth veidas buvo nevidoniškas, biaurus. Jis greit apsidairė ir išnyko už scenos."

GEORGE WASHINGTON

Gimė vasario 22-rą 1732 metais. Šiuosmet visoje Amerikoje iškilmingai švenčiamas 200 metų gimimo jubiliejus.

UŽPUOLĖ ROADHOUSĘ

Apiplėšė du svečius ir savininkus

Vasario 14-tos 4 val. ryto 7 ginkluoti banditai įsiveržė į Castle Inn, prie Idetown, pakeley į Harveys Lake, Pa. Tuo laiku "roadhouzė" jau buvo ištuštėjus, išskiriant du new jorkiečius svečius, tris svečių linksmintojus ir pačius savininkus Mr. ir Mrs. Harold Blewitt. Banditai apkraustė visus asmenis ir visą namą. Viso sako jie sučiupo sveimo turto už $350.00.

Jiems pasišalinus, greitu laiku telefonu duota žinia steito, Harveys Lake, Kingstono ir Edwardsville policijai. Laukiamoji partija sedan automobily pasirodė Kingstone. Važiuojant Wyoning Ave. Plymoutho link, policistai John Dempsey, Leo Pope ir Al Wilson mėgino juos sustaikyt. Nesustojant buvo paleisti keli šūviai. Įtartinas automobilis pasirodė labai greitas ir jis nudūmė link Plymouth. Į policijos šūvius iš vejamo automobiliaus neatsišaukė.

Spėjama, kad banditai vartojo G. E. Fenstermacher (gyv. So. Main ir Wood Str.) automobilį kurį jie pavogė.

Kauno priemiesčiuose Lietuvos kariuomenės savanoriams bus išdalinta apie 150 sklypų namams pasistatyti.

BALDONĮ NUBAUDĖ

Vasario 15-tą Luzerne county teisėjas B. R. Jones nubaudė Gene Baldoni, 24 m., iš Hilldale, nuo 5 iki 15 metų kalėti už užpuolimą ir išniekinimą 13 metų mergaitės Helen Kaskonis alias Betty Saris. Tai įvyko pereitą gruodį. Baldoni yra vedęs ir turi vieną vaikutį.

OKUP. LIETUVOJE

Randomonyse, Druskininkų valsčiuj, sausio 8 d. vietos lietuvių pastatytas Vytauto 500 metų mirties sukaktuvėms paverbti 4 metrų cementinis kryžius. Norėta jis pastatyti 1930 m., bet okupantai visą laiką trukdė.

Sunkiai serga inkstų liga valstybės teatro dramos režisieris ir artistas p. K. Glinskis. Manoma, kad liga užsitęs ilgesnį laiką.

Lietuviu ūkio draugija sausio mėn. suruošė 8 dienu ūkio kursus: Kuršiuose — Valkininkų valsč., Kretonyse, Reškutėnuose ir Palūšėj — Kaltinėnų valsč. Kursai daugiausia taikyta namų šeimininkėms.

NEPASISEKĖ JAUNIEMS BANDITAMS

Sekmadienio vakare, vasario 14, pas daktarą Beckley Nanticoke atėjo du jauni vaikėzai. Kuomet daktaras atidarė ofiso duris vienas jų pasislėpė, o kitas kalbėjo su daktaru, girdi, jo motina serganti ir prašė, kad daktaras nuvažiuotų ją apžiūrėti. Daktaras Beckley atsisveikinęs su svečiais, tuojau išėjo važiuoti pas ligonį. Jam lipant į prie ofiso stovėjusį jo automobilį, vaikėzai priėję pasiprašė, kad juos sykiu daktaras parvežtų. Daktaras liepė jiems sėsti į užpakalinę sėdynę ir pradėjo važiuoti. Netrukus vienas vaikėzas atrėmė daktarui revolverį į nugarą ir paliepė jam važiuoti, kur jie lieps.

Taip važinėjo po kelias gatves. Galiaus privažiavo Walnut ir Main gat., kur kelias sukasi į West Nanticoke (Mat, vaikėzai daktarui liepė važiuoti į W. Nanticoke). Ten buvo šviesu ir matėsi vaikščiojant žmonių. Jims nejaučiant daktaras atidarė duris, paspaudė gasą, pats išvirto iš automibiliaus, o automobilius smogė į stulpą.

Vaikėzai iššokę iš automobiliaus pabėgo kur tai į gale miesto balas.

Policija subruzdo jų ieškoti. Kuomet jie iššokę iš automobiliaus bėgo, tai jauna moteris Mrs. Naylor eidama pro šalį matė ir vieną jų pažino. Ji pasakė policijai, kad vienas jų buvo jos mokyklos draugas, bet jį žinojo tik pirmutiniu vardu Stanley. Jie sykiu lankę mokyklą 27 ir 28 metais.

Policija visą naktį vertė High School rekordus ir surado, kad jo vardas buvo Stanley Henry 22 W. Chestnut St., Nanticoke Policija nerado jo namie. Policija taipgi sužinojo, kad jo artimas draugas buvo Henry Kuzmeski, 812 Kosciusko St., Nanticoke.

Pirmadienio ryte, 8 val. policija rado juos namuose ir suėmė.

Buvo pasirengę nužudyti daktarą

Suimti jauni banditai policijai prisipažino, kad jie norėję nužudyti daktarą ir jo automobilium važiuoti į Californią.

Nužudymui vieta buvo paskita West Nanticoke.

Daktaras Beckley apie Nanticoke yra plačiai žinomas ir visados naktimis veždavosi revolverį, bet šį sykį nepasiėmė. Taipgi su savim turėjo $400.00, kurių šeštadienį nespėjo padėti į banką.

Stanley Henry pavogė revolverį iš savo dėdės ir pereitą savaitę nuvažiavę į Wilkes-Barre nusipirko kulkų daktaro nužudymui.

NE JO VALGIS

Los Angeles. — A. C. King, vadinamas "medicine man" demonstravo miniai žmonių vaistus nuo gyvatės įkandimo ir užtikrino būtiną išgydymą.

Su savim jis turėjo didelę gyvatę (rattle snake). Gyvatė, pasižiūrėjus į vaistų buteliuką, įkando jam į žandą.

King buvo nuveztas į ligonine. Daktarai liepė jam imti jo paties vaistų. "Aš netoks kvailas" — atsakė King. "Tik duokite man greitesnę pagalbą."

Iš Visur

DEMPSEY NUGALĖJO CHRISTNER

Vasario 11-tą Jack Dempsey knockoutu nugalėjo Meyer Christner. Kumštynės įvyko Cleveland, Ohio. Publikos buvo apie 10,000.

Dempsey simpatikai nori, kad buvęs čempijonas vėl dasivarytų į "viršūnę," nors jis kitados buvo pareiškęs, kad į ringą negryšiąs.

UŽGROBĖ MAJORO SVEČIĄ

Lake Placid, N. Y. — Vasario 13-tą banditai užgrobė Harry H. Blagden, žinomą New York'o ir Philadelphijos sportmeną, iš kurio pareikalavo 1000 dolerių išsipirkimo. Blagden turėjo būt New York'o miesto majoro James J. Walker svečiu Olimpiados žiemos žaidimuose, kurie tą dieną įvyko Lake Placid.

PRIGĖRĖ TRYS JAUNUOLIAI

Montague Township, N. J. — Vasario 14-tą Wallkil upėj prigėrė 3 jaunuoliai — Douglas De Witt 16 m., jo brolis Raymond 15 m., ir Ezra Parker 10 metų. Šie trys jaunuoliai upės pakrantėj atradę seną valtį sulipo pasiirstyt.

TĖVAS UŽMUŠĖ TRIS VAIKUS

Kitus 3 sunkiai sužeidė

Charleston, W. Va. — Vasario 14-tą Bolton E. White, 46 m. automobilių agentas, kirvukų mirtinai užmušė tris savo vaikus, kitus tris sunkiai sužeidė po to pasiėmė šautuvą ir nusišovė. Užmušti šie: Louise 13 m. Joan 4, Hilda 2. Sužeisti: Kathleen 9 m.., James 11, Malcolm 7.

Užmušti ir sunkiai sužeisti vaikai išgulėjo nuo ryto iki vidudienio. Jų motina su naujagymiu kūdikiu buvo pas savo seserį. Tragediją išaiškino kaimynai, kurie nematydami jokio judėjimo White namuose, subruzdo žiūrėt, kame dalykas.

Tėvas žmogžuda jau kurį laiką keistai elgėsi iššaukdamas kaimynų įtarimą. Jis paliko kelias notas, kurių vienoj sako, kad nenori palikt savo vaikų ilgiau gyvent šiame "piktame pasauly," kuriame "teisingą gyvenimą labai sunku vesti."

SMARKI AVIATORĖ

New York. — Vasario 14-tą garsi aviatorė Ruth Nichols pasiekė naują aliejinio orlaivio aukštumos rekordą. Kai ji nusileido žemyn, buvo užrekorduota 21,000 pėdų, o Clarence Chamberlains anksčiau padarytas rekordas siekė 19,363 pėdas. Lakūnė sako, kad jos orlaivis buvo įėjęs į sroves su labai šalta temperatūra. 20.000 pėdų aukštumoj jos orlaivio du cilinderiai atitrūko. Toje aukštumoje ji buvo priversta vartoti oxygeno tankąnes čia esąs oras kvėpavimui netinka.

Hamburg, Vokietija. — Vasario 14-tą fašistų ir komunistų susirėmime nukautas vienas asmuo. Policija suėmė 40 asmenų.

JAPONAI-KINIEČIAI SMAUGIASI

ABI ŠALYS Į MŪŠIŲ VIETAS STATO VIS DAUGIAU IR DAUGIAU JĖGŲ

Shanghai. — Vasario 11-tą, vieno prancūzo kunigo Jacquinot, pasaulinio karo veterano pasidarbavimu, japonai ir kiniečiai sutiko laikinai pertraukt kovas ir duot progos iš Chapei rajono, kur eina nuolatinės kautynės, išsikraustyt svetimšaliams gyventojams. Viso pasišalino 3000 svetimšalių. Po to vėl atnaujintos kautynės. Tą dieną japonai subombordavo kiniečio savininko vatos dirbtuvę esančią tarptautiniam rajone prie Soochow upės. Penkios kinietės moterys ir vaikai užmušti. Ten pat stovėję amerikiečiai jūreiviai išliko gyvi. Už incidentą japonai formaliai atsiprašę.

Vasario 13-tą japonai bombordavo kiniečių pozicijas iš didžiulių kanuolių padarydami daug nuostolių. Visas miestas drebėjo nuo sunkių šūvių, ypač Chapei ir Woosung, kur krito jų smūgiai. Šeši japonų orlaiviai metė bombas iš viršaus. Tą dieną japonai atgabeno daugiau naujų kareivių priklausančių 9-tai divizijai. Atvyko ir naujas karo vadas Kenkichi Uyeda, kurs paskirtas vadovaut japonų karo operacijoms.

Visas šimtas amerikiečių, gyvenančių Shanghai mieste, pasiuntę protesto notą Am. J. V. senatoriui William E. Borah Washington'e. Jie kelia protestą dėl japonų agresyviškų metodų ir planų, kurie gali privest prie naujo didelio valstybių karo ir žudynių.

Vėlesni pranešimai paduoda, kad vasario 13-tą kautynėse prie Woosung krito virš 2000 kiniečių kareivių ir virš 1000 japonų. Kiniečių drąsūs pasipriešinimai Shanghajaus rajonuose, sako, pakėlė visų kiniečių patrijotinę dvasią. Pačioj Mandžūrijoj pakilęs kiniečių kariškas ūpas. Ten prieš japonų jėgas randasi 200,000 kiniečių pasiryžusių ginklais išmušti priešus. Amerikos Jungtinių Valstybių ir Anglijos pastangos sutaikint abi šali nedavė laukiamų rezultatų. Į karo zonas japonai skubiai siunčia naujus transportus kareivių ir amunicijos.

Vasario 15-tą tūkstančiai naujų japonų kareivių išlipo iš laivų. Paskui juos seka nauji transportai kareivių, sunkios ir lengvos artilerijos, oro bombų ir kavalerijos reikmenų. Pranešimai sako, kad japonai į Shanghai karo rajoną turi sugabenę 25,000 gerai ginkluotos ir aprūpintos kariuomenės.. Kiniečiai žmonių turi daugiau, bet jų apginklavimas ir išlavinimas yra žymiai menkesnis.

Abi šalys rengiasi prie smarkių ir lemiančių mūšių.

PRALOŠĖ RINKIMUS— KELIA REVOLIUCIJĄ

San Jose, Costa Rica. — Vasario 15-tą Minuel Castro Quesada, kurs vasario 14-tą pralošė prezidentinius rinkimus, sukėlė revoliuciją, kad pajėga paėmus į savo rankas valdžią. Quesada yra buvęs ministeriu Am. J. V.

SUĖMĖ ALB. SPOTANSKI

Vasario 10-tą detektyvai Olds ir Kolis suėmė Albert Spotanski, 32 m., gyv. Hayes lane, Wilkes-Barre. Jis įtariamas, kad vasario 13-tą, 1930 m. kartu su Clement Savage, kurs dabar sėdi kalėjime už Al Jannetti užmušimą, ir Frank Klimovich iš Sugar Notch, užpuolę Konradą atėmę $300.00 ir auksinį laikrodėlį.

BANDITAS NUSIŠOVĖ DENTISTO KEDĖJ

Philadelphia. — Kuomet daktaras A. I. Handler pasipriešino banditui ir išbėgo į gatvę ieškoti pagalbos, banditas atsisėdo į dentisto kedę ir nusišovė. Jis buvo pažintas kaip Arthur Larkins 32 metų.

ŽUVO 3 DARBININKAI

1 sužeistas

Jackson, Cal. — Vasario 13-tą Kennedy kasyklose įvyko didel dinamito sprogimo nelaimė. Užmušti šie: Peter Garcia 39 m Silbrino Martinez, 32, Liberal Mendez—36, o Felix Achavan—35 m. sunkiai sužeistas.

Kellogg, Idaho.—Vasario 14-tą slenkanti žemė nuvertė namelį i palaidoto jo griuvėsiuose Car Areandor ir Henry Lund, kurie tame namely gyveno.

SUDEGĖ NAMAI IR 3 DUKRELĖS

Bar Harbor, Maine. — Vasario 14-tą sudegė Mr. ir Mrs. Juliar Tracy namai ir trys jų dukrelės Caroline 13 m., Mary 11, Gladys 7 m.

Marcia 16 m. ir Julian 6 m. iš gelbėjo kaimynas Lloyd Norwood.

Gaisras kilo iš virtuvės bespirginant taukus.

Iš viso Lietuvoje yra 27,500 valdininkų, iš jų Kaune — 7,031, Didž. Lietuvos provincijoj — 18,170, Klaipėdos mieste—1,031, Mažosios Lietuvos provincijoj—1,145 ir užsieniuose 123.

L. R. K. S. A. IR DARBININKŲ REIKALAI

4-TOS APSKR. SVARBUS SUSIRINKIMAS

Įvyks sekmadienį, vasario 28-tą p. Mockaičio svetainėj, 254 Bennett St., Luzerne, Pa.

Pradžia 2 val. po pietų.

Visos kuopos, priklausančios į 4-tą apskritį ir išrinktieji delegatai, atkreipkitė rimtą dėmesį į šį svarbų susirinkimą.

Pildomas Komitetas nutarė Seimą laikyt Wilkes-Barre, Pa. 4-tai apskričiai krinta atsakomybė už būsimo Seimo išorinį pagražinimą, pajvairinimą ir svetingą suvažiavusių svečių delegatų priėmimą.

Šis susirinkimas turės peržiūrėt apskrities valdybos išdirbtus planus, iškritikuoti, kas tinkama užgirti, kas netinkama—atmesti.

Bus įvairūs raportai ir pranešimai.

Bus ir daugiau svarbių reikalų surištų su Seimu, su apskrities, kuopų ir bendrai su organizacijos gerove.

Visų kuopų delegatai stengkitės dalyvaut ir pribūt laiku.

Apskrities Valdyba

Sav. Marozas—pirm.,

A. Soroka—raštin.

PITTSBURGH'O APSKRITIES KUOPŲ NARIAMS IR VALDYBOS DĖMESIUI

Suvažiavimas bus laikomas sekmadienį, vasario 28 d., 1932, liet. šv. Vincento parapijinėj salėj, McKees Rocks, Pa., tuojaus po sumai apie 12-tą valandą vidudienį.

Kuopos, kurios priklauso prie Pittsburgh'o apskrities, malonėsite prisiųsti savo delegatus. Daug yra svarbių dalykų aptarti apskrities ir organizacijos gerovei. Meldžiami visi pribūti laiku.

E. Svetkauskienė,
Pgho Apskr. Rašt.

BEDARBIAI PRIMUŠĖ PREMIJERĄ

Vasario 11-tą St. John mieste, Newfounland saloje, bedarbiai apmušė premijerą Squires ir keis tarybos narius. Premijeras buvo parmuštas ant grindų ir gerokai sukruvintas. Bedarbiai įsiūrėjo, kad valdžia atsisakius paskidint pašalpas. Riaušėse dalyvavo apie 1500 bedarbių.

Newfoundland sala priklauso Anglijai. Turi 42,734 kvadratines mylias žemės ir 270,000 gyventojų.

FORDAS DIRBS 4 IR 8 CILINDERIŲ AUTOMOBILIUS

Vasario 11-tą Henry Ford, žinomas automobilių fabrikantas, patvirtino žinias kas link naujų automobilių su 4 ir 8 cilinderiais. Toki automobiliai pasirodys netolimoj ateity. Jis taip pat pareiškė, kad nauji modeliai bus taip sukonstruktuoti, kad būtų lengva pakeist 4-riu arba 8 cilinderių inžinais.

Apie tai, ar bus daugiau ir darbo, tai Fordas nieko neužsimena.

25,000 GAUS DARBO

Cleveland, Ohio. — Šią savaitę vietinė industrija žada suimt darban 25,000 vyrų ir moterų. New York Central Railroad Collinwood'o dirbtuvėse esą pašaukia darban 1200 darbininkų. Bucyrusc grąžina darban 125 darbininkus. The Pharis Rubber Co., Newark, Ohio, duos darbo dėl 750 vyrų, Mahoning Valley plieno dirbtuvės žada dėl kelių šimtų. Ir kitos industrijos žada neatsilikti.

Vilniuj registruotų bedarbių skaičius pasiekė 5,780, iš šio skaičiaus apie 2000 yra moterų.

LIETUVIŲ R. K. SUSIV. AM. OFICIALIS ORGANAS
GARSAS
Išeina Ketvirtadieniais Redaguoja M. Zujus

PRENUMERATOS KAINA:
Am. Jungt. Valst. metams $2.00, pusei metų $1.00; užsieniuose metams $3.00
Skelbimų kainos sulig pareikalavimo.

LITHUANIAN R. CATH. ALLIANCE OF AMERICA
OFFICIAL PUBLICATION "GARSAS"
Published every Thursday by the Lithuanian R. C. Alliance of America

YEARLY SUBSCRIPTION RATES:
United States of America $2.00. Foreign Countries $3.00. Single copy 5c.
Advertising Rates on application.

"GARSAS"
3 E. SOUTH STREET, (P. O. BOX 421) WILKES-BARRE, PA.
PHONE: Wilkes-Barre 3-4711

KLAIPĖDOS KLAUSIMAS TAUTŲ SĄJUNGOS TARYBOJE

Vasario 12-tą Lietuvos Užsienio Reikalų Ministeris p. Zaunius pareiškė United Press korespondentams, kad jei Tautų Sąjunga nepalankiai išspręs Klaipėdos klausimą, Lietuva kreipsis į Haagos Aukščiausią Teismą.

Vasario 13-tą, kaip paduoda "The New York Times," Tautų Sąjungos Taryba atkreipė dėmesio užgesinimui "kibirkšties" nukritusios Europoj. Čia omeny turima Klaipėdos klausimas. T. S. Tarybos Konferencija tris valandas klausius Vokietijos delegato užsienio reikalų vice ministerio Dr. von Buelow, ir Lietuvos delegato užsienio reikalų ministerio Zauniaus skundų ir ginčų Klaipėdos klausimu. Vokiečių delegatas reikalavo skubaus T. Sąjungos įsikišimo.

Išklausius abiejų pusių Taryba ginčą pavedė raporteriui, kurio vietą užėmė norvegų delegacijos narys Fric Colbon. Jam padės advokatų-juristų komitetas. Raporteris savo pranešimą padarys už kelių dienų.

Lietuva iš savo pusės užtikrino Klaipėdos žvilgsniu taikingą politiką.

Tos pačios dienos "The New York Times" laidoje įdėtas raštas užvadintas tokiu vardu: "Memel: scene of a Baltic Drama" (Klaipėda Baltijos dramos scena), kur rašoma apie paskutinius įvykius ir galimas pasekas. Atpasakojęs visą istoriją, išvadžioja, kad Lietuvos svarbiausi vargai (troubles) esą kyla iš jos santykių su kaimyniškomis jėgomis. Esama gandų, kad Lenkijai užėmus Lietuvą su Klaipėda, Vokietija susigrąžintų Dancigą ir koridorių, kurs jungia Lenkiją su šiuo miestu. Prancūzija ir Anglija į įvykusį faktą esą pažiūrėtų ramiai, kaip į išsprendimą opaus Dancigo klausimo. Tik Sovietų Rusijos nusistatymas rytinio žemėlapio atmainyme gali turėt ypatingos reikšmės.

Toki gandai ir išvadžiojimai yra ne nauji. Jie graičiausia išplaukia iš lenkiškų šaltinių.

KETURIOLIKTOS METINĖS SUKAKTUVĖS

Visos kultūringos tautos labai brangiai įvertina savo tautos politinę nepriklausomybę. Kenkinors pasikėsinimą juos pavergtgina visomis savo pajėgomis au kodami tautos gražiausį jaunimą tautos nepriklausomybės apgynimui. Kartą prarastą nepriklausomybę labai retai kam pavyksta iškovoti, jei ir pasiseka, tai tiktai labai brangiomis aukomis ją atperkant.

Mes visi žinome, kokias kančias prisėjo tautai iškentėti, pakol pasisekė atgauti senai praras tą nepriklausomybę. Paimkime vien karą su kryžiokais kuris tęsėsi apie tris šimtus metų. Klaipėda, vienatinė Lietuvos akis į platųjį pasaulį, jau nuo Vytauto Didžiojo laiku vilko sunkųjį vokiečių jungą. Ne vien Klaipėda, bet visi prūsai iki Insrūtės, tai vis senosios Lietuvos žemės, kurie dar ir šiandien velka sunkųjį vokiečių jungą, jie per 6-7 šimtus metų vokietinami, ir da savo kalbos neišsižadėjo, nors jau daugelis labai persiėmė vokiška dvasia ir į mus Didžiosios Lietuvos lietuvius žiūri su nepasitikėjimu.

Ne vien prūsai, bet ir aukštaičiai, Gardino, Vilniaus ir Minsko žemės, tai vis mūsų broliai lietuviai, kurie svetimųjų pavergti daugelis jau ištautėjo, kiti gi dar kalba lietuviškai, bet labai nutautinti, jog jie patys nežino, kas jie yra. Jie dar laukia jų išvadavimo ir prijungimo prie savo motinos Lietuvos.

Laiminga buvo mūs tauta, kuomet ją valdė Mindaugai, Gediminai, Kęstučiai, Vytautai, bet Lietuvos nelaimei jie ne visi išaugino tinkamus Lietuvą valdyti įpėdinius. Netekus gerų vadų Lietuva prarado savo politinę nepriklausomybę ir šimtmečius nešėjo svetimiems vergauti, kol pasitaikė proga nors labai brangia kaina — arti trijų tūkstančių gražiausio Lietuvos jaunimo gyvybėmis vėl atpirkta nors dalies senosios Lietuvos nepriklausomybė.

Kuomet tokia brangia kaina atpirkta ir tai ne visos Lietuvos politinė nepriklausomybė, buddiai budėkime, kad tą taip brangią nepriklausomybę ir vėl neprarastume. Lietuvai bus užtikrinta nepriklausomybė, jei naujai atgimę mokėsime išauklėti jaunimą taip, kad jie būtų dori ir tautą mylintieji jos vaikai tuomet ir tautos nepriklausomybė bus užtikrinta.

Lietuvos katalikai, kurie sunkiausiu rusų okupacijos metu nešė sunkiausią naštą tautos apgynimo nuo rusinimo, kuomet netikintieji inteligentai vedė rusus ir surusėjo, gi katalikai nešė knygas ir budino tautinę sąmonę, jie geriausia suprato, kad dorai išauklėti tautai ir valstybei vadus, reikalinga turėti tinkamos mokyklos tam jaunimui lavinti.

Lietuvos katalikai pasiryžo padaryti labai didelį ir išganingą tautai darbą įkurdami Lietuvoje katalikiškąjį universitetą. Nes katalikiškai tautai vadovauti reikalingi dori, susipratę katalikai vadai, kurie nepersekiotų, bet gintų katalikiškos tautos reikalus.

Amerikos lietuviai, minėdami keturioliktas metines atgimusios Lietuvos nepriklausomybės sukaktuves, padėkime Lietuvos katalikams tą didįjį pasiryžimą kuo greičiau įkūnyti, kad kitą metą švęsdami penkiolikos metų nepriklausomybės sukaktuves, galėtume pasidžiaugti jau veikiančiu Lietuvos katalikų universitetu.

Mes norime ir trokštame matyti, kad mūsų brangios ir senos nočiutės Lietuvos labai brangiai atpirkta nepriklausomybė gyvuotų per ilgiausius šimtmečius, taigi padėkime tą džiaugsmą užtikrinti ir būsimoms mūsų tautos kartoms, ir tai ne vien šiandien esamai Lietuvos daliai, bet ir visoms jos dar pavergtoms dalims susijungti su senąja motina Lietuva. Gi tas pavergtas dalis sujungti reikalingi dori Lietuvą mylintieji vadai, o tokius vadus duos tiktai Lietuvos katalikų universitetas, taigi padėkime jiems tą universitetą kuo greičiau įsikurti.

Kazys J. Krušinskas,
Fed. Sekretorius,
180 Hale Avenue,
Brooklyn, N. Y.

Išrašyk "Garsą" savo giminėms Lietuvoje. Prenumerata $3.00.

APŽVALGA

NUSISKUNDŽIA NEPAISYMU

Prieš pat Kauno ligonių kasų tarybų rinkimus, Lietuvos Darbo Federacijos organas "Darbininkas" rašo:

"Rinkimai į Kauno ligonių kasų tarybas šiek tiek pradėjo dominti ir mūsų poniškąją visuomenę. Tik deja, kad ir šiuo didei reikšmingu įvykiu mūsų visuomenė tiek tesidomi, kiek moka domėtis ir paprasta geltonosios spaudos sugalvota sensacija. Ar tiesa, klausia vienas kitas sužitikęs, kad buvo triukšmas, kad buvo peštynės?" Jei peštynių nebūtų, apie rinkimus į ligonių kasas jie ir nekalbėtų. Gili socialinė ir kultūrinė ligonių kasų prasmė jų nedomina ir nejaudina. Ir tik peštynės, pasipyles kraujas šiek tiek pasibeldžia į pelėsiais apaugusią poniškos visuomenės sąžinę.

"Nepaprastai skaudu darosi, kad tokiu dvasiniu tinginiu apmirusi yra ir didelė krikščioniškos visuomenės dalis. Krikščionių darbo visuomenė šioje kovoje yra vienų viena. Prieš ją, prieš krikščionių darbo visuomenę stovi sustingę—suliberėję katalikai, kurių 'šis klausimas neliečia,' prieš krikščionių darbo visuomenę išrikiuotas vieningas ir veiklus visos socialistinės visuomenės frontas, prieš krikščionių darbo visuomenę stovi kruvinos socialistų murto ir begėdiško melo priemonės. Dėl to krikščionių darbo visuomenei, vienų vienai nešančiai ant savo pečių visą sunkios kryžiaus kovos sunkumą netenka turėti iliuzijų dėl rinkimų rezultatų. Nelygi kova kovojama. Nelygi nė žmonių skaičium, nė lėšomis, nė priemonėmis, nė savųjų parama.

"Pagalvokite, ponai!.. Bent kiek ir tuomet pro šių rinkimų ekscesus pamatysite, kad panašūs raudoni laidai yra pravesti kone po visu mūsų gyvenimu, ir kad viskas yra nuošiama sprogimui. Kruvinos peštynės, žmogžudiškos priemonės, tai tik ryt dienos įvykių šešėliai, ryt dienos įvykių signalai..."

PREZIDENTAS HOOVER APIE LINCOLN'Ą

Vasario 12-tą Prezidentas Hoover, Lincolno gimtadienio proga, pasakė kalbą, kurioje Civilio Karo Prezidentą pavadino didžiausiu amerikonu po George Washington. Žmogus, kuris iki 20 metų amžiaus nematė miesto, nematė gramatikos, o vėliau pasiekė tokios garbės ir didybės, lipo didžiausiu amerikonu. "Washingtonas buvo mūsų šalies tėvas, Lincolnas buvo žymiausias mūsų šalies sūnus" — pasakė Prezidentas Hoover.

Ta proga Prezidentas Hoover pažymėjo, kad kaip Lincoln'o laikais šalis pergyveno sunkius laikus, taip yra ir dabartiniu laiku. Ir dabar reikalinga kuo daugiausia vienybės, pasiryžimo ir ištvermės, kad išvest šalį iš sunkumų.

TABAKAS SILPNINA SVEIKATĄ

T. F. Kennedy laikrašty "The Lancet" (London) rašo apie rūkymą ir ištvermę. Per 10 metų jis padarė tyrimus su bėgimo kontestininkais, kurie apima 2000 vyrų. Iš jų 365 visai nerūkė, 1461 rūkė vidutiniškai ir 167 rūkė labai daug. Jo tyrimai parodė, kad nerūkantieji ištvermės žvilgsniu stovi pirmoj vietoj.

MUSSOLINIO VIZITAS POPIEŽIUI

Vasario 11-tą, Laterano sutarties pasirašymo trijų metų sukaktuvių proga, Italijos premieras—diktatorius Benito Mussolini atlankė Vatikane Katalikų Bažnyčios valdoną šv. Tėvą Pijų XI ir Mussolini pagerbdamas Bažnyčios Viršininką, atsiklaupė ant kelių ir pabučiavo Popiežiaus žiedą.

Popiežius ir Mussolini konferencija tęsėsi labai ilgai. Manoma, kad ši konferencija galutinai užbaigė fašistų kovą su Bažnyčia ir su kataliku akcija po visą Italiją, kuri kova buvo aštriai pakilusi pereitą metą.

Popiežius atsilankiusį premjerą priėmė nuoširdžiai ir iškilmingai. Garbės sargyba ir dignitorių skaičius buvo didesnis, negu paprastai laikė aukštų svečių vizitavimo. Mussolini iš savo pusės nustatė garbės sargybą nuo Palazzo Venezia iki Vatikano sienų. Užmanifestavimui savo ir fašistų nusistatymo Bažnyčios link, Mussolini atlankė šv. Petro Baziliką ir priėjęs Pirmojo Bažnyčios Apaštalo grabo klūpodamas pasimeldė.

Laterano sutartis, kuri sudaryta trys metai atgal, užbaigė Popiežiaus pavergimą ir galutinai išrišo ilgą Vatikano (Popiežiaus) ir Kvirinalo (Italijos vyriausybės) ginčą.

"Pavasario" Sąjungos jubiliejinis 20 metų kongresas numatytas sušaukti šiemet liepos 9—10 d. Kaune. Kongreso paruošiamieji darbai smarkiai varomi pirmyn. Kongresas bus svarbus ir idomus. Svarbesni programos punktai bus šie: atskirai mergaičių ir vyrų eisenos, posėdžiai, paroda, dainų šventė, sporto olimpiada, misterija.

APIE NUSIGINKLAVIMO KONFERENCIJĄ

Pereitos ir šios savaitės "Garse" trumpai aiškiai ir žingeidžiai apibudinta dabar einanti Genevoj Pasaulio nusiginklavimo konferencija.

Formališkai ta konferencija nėra Tautų Sąjungos, kaipo toki. Ta konferencija tik sušaukta—surengta Tautų Sąjungos, bet ją sudaro valstybės, priklausančios prie Tautų Sąjungos ir nepriklausančios, visos pilnateisės dalyvės. Tautų Sąjungos susirinkimuose nepriklausančios valstybės neturi ir nenor turėt balso kaip pavyzdin Rusija ir Jung. Valst.

Tautų Sąjungos visuotinas assembly" (susivaziavimas) būna kartą į metus, rugsėjo mėnesį, o Tautų Sąjungos Tarybos Council" susirinkimai būna sušaukiami gana dažnai reikalui esant. To "Council" susirinkimai kelis kart buvo sušaukti Japonų-Kinų konflikto klausimo svarstyt. Tik viename tos tarybos susirinkime specialiu pakvietimu dalyvavo Jung. Valst. atstovas be sprendžiamo balso. Tuoj pradėjo "narnėt" republikonai senatoriai ir Prezidentas tuoj atšaukė tą atstovą. Dauguma republikonų senatorių mirtinai užsispyrę nedaleist Jung. Valst. jokio artimesnio susiartinimo su Tautų Sąjunga. Kad Jung. Valst. ir Rusija būtų Tautų Sąjungos nariais, tai Tautų Sąjunga galėtų padaryt nutarimus nusiginklavimo reikalu sulig Tautų Sąjungos konstitucijos. Bet dabar, ta konferencija, yra tik suėjusių valstybių pasitarimas nusiginklavimo klausime. Ar susitars ką ar ne — pamatysime. Bet visgi yra mėginimas į gerą puse.

Plyngius

Spirgučiai

Jeigu nori matyti įvairenybių, dirstelk į spirgučius petelnėje (skauradoje). Vieni maži, kiti dideli. Vieni saldūs, kiti kartūs. Vieni sprogsta, kiti tyli. Vieni šoka, kiti slenka. Panašiai gyvenimo įvykiai. Vieni maži, tiktais pavieniam apeina, kiti didesni, visuomenę paliečia. Vieni mus juokais pakutena, kiti mums ašaras išspaudžia. Vieni svarbūs ir garsiai atsiliepia, kiti domės visai nekreipia. Vieni mums aštriai į akis kerta, kiti ramiai istorijos link slenka.

Šis kampelis mėgins gyvenimo spirgučių—įvairenybių bent kartą į mėnesį pagaminti. Kol petelnė neatauš, tol bus karštų ir gyvų spirgučių. Jeigu kartais kepėjas netektų noro arba išgalės, tai, aišku, kad tuomet ši vietelė bus užleista tiems, kurie geriau moka sunaudoti svarbią šiame laikraštyje vietą.

Aną dieną sutikau "lenką" iš "Velnio Gubernijos." Žinodamas, kad su lietuviu turi reikalą, pasididžiuodamas pradėjo šįtą lietuvių kalba išsireikšti. Paklausus, iš kur jis kilęs, atsakė "iš Velnio Gubernijos." Paaiškėjo, kad jo norėta pasakyti "iš Vilniaus Gubernijos."

Rusų atstovas Genevos konferencijoje visu balsu šaukė, kad tautos visai nusiginkluotų. Aiškus dalykas. Bolševikams kinkos dreba. Vienas dalykas žmonių neapšviestų minias slėgti bauginimu, kitas-gi dalykas pasitikėti tomis miniomis karo metu. Rusų liaudis da iki šiolai neturėjo progos išreikšti savo tikrų jausmų.

Praeitą savaitę gauta $81.00 už $100.00 Lietuvos paskolos boną Matyt, kad Lietuvos finansai "alright."

"Ura! Ura! Polska! Ura!" — sušuko lenkų žieminių sportų kamanda atvykusi į Lake Placid, N. Y., dalyvauti Olimpijados konkurencijose. Net Adirondock kalnai sudrebėjo iš baimės kuomet tas užjūrių tautos balsas pakilo. Gaila, bet ne balsu išlošiama sporto konkurencijose, kaip aiškiai parodo tų susirėmimų rezultatai. Lenkus visi pliekia. Balsu jiems pasisekė išdirbti nekurių tautų palankumą Vilniaus užgrobime, bet balsu neišsiteisins prieš istoriją.

Pasirodo, kad Al Smith'as gal vėl kandidatuos į šios šalies prezidentus. Kas-žin, ar ir šiuo atvėju veidmainystės ploščiumi prisidengs taip vadinami "sausieji?"

Garsus demokratas rinkimų metu sakė prakalbą šlapiųjų laimėjimui. Kalbos bėgyje vienas iš klausytojų prislinkęs arčiau estrados pertraukė kalbėtojui kalbą šiais žodžiais: "Tamsta sakai, kad demokratai grąžinsią degtinę. Jei taip, tai nors aš demokratas, bet nemanau balsuoti už demokratus. Remiuosi patyrimu. Kaip geriu degtinę — pilvą man ėda, kaip geriu vyną, — inkstus man gadina." Kalbėtojas gerai pažiūrėjęs į vyruką šiaip atsakė: "Mano tėvas gėrė degtinę, alų ir vyną, ir sulaukė devyniasdešimt metų. Kaip mirė, tai grabe pašarvotas po keturių dienų geriaus atrodė ant veido, kaip tamista dabar. Ha! Ha!

Motina vaikui: "Džianai, goet ir atbringyk nuo porčių tomeičių baksuką ir pafiksinęs kerečiuką vežkis beibę ant raido."

Vaikas motinai: "A-a, džy-yuiz-z, aš nenoru. Visi boisai plėjina, o aš turu namo visus tinksus daryt. Holy smoks!"

Gal kam ši žiemužė nepatinka. Mat, šalčio mažai, sniego visai nėra. Kas važinėja automobiliu, džiaugiasi tokia žiema, nes nereikia tais ratų retėžiais kankintis. Kam-gi gali patikti nutrūkusių retėžių "muzika" — rodos, kad visos "pečės" bliūdus ir kubilus vežiesi namon.

Ar žinai, kad šios tautos oficialiai atstovaujamos Vatikane: Argentina, Austrija, Bavarija, Belgija, Bolivija, Brazilija, Chilė, Kinija, Columbia, Costa Rica, Čekoslovakija, Prancūzija, Vokietija, Haiti, Hungarija, Airija, Italija, Japonija, Jugoslavija, Lietuva, Liberija, Luxemburgas, Monaco, Netherlandija, Nicaragua, Peru, Lenkija, Portugalija, Prūsai, Rumunija, Ispanija, Šveicarija, Venezuela.

J. K. M.

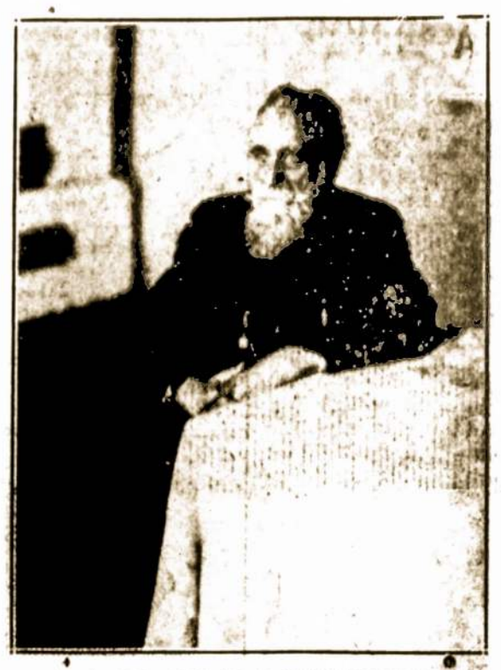

A. A. DR. JONAS BASANAVIČIUS,

Lietuvos Atgimimo Tėvas. Mirė 1927 m. vasario 16-tą Vilniuje. Šiemet suėjo 5-kių metų minties sukaktuvės.

LIETUVIAMS ARTISTAMS

Washington, D. C., vasario mėn. 8 d. — Šią vasarą Los Angeles, California, bus eilinė Olimpiada — kur įvairių tautų jaunimas rodys savo vikrumą įvairiose sporto šakose.

Lietuva buvo taipgi pakviesta oficialiai šioje Olimpiadoje dalyvauti ir buvo priėmusi pakvietimą, bet dėl pradėjusio, pagalios, ir Lietuvoje reikštis ekonominio krizio, yra galimybės, kad dėl didelių iškaščių surištų su kelione, Lietuvos Sporto Sąjunga gal ir bus priversta atsisakyti nuo dalyvavimo.

Prie šios Olimpiados yra taipgi Sporto Dailės Paroda. Jos pirmininku yra Generolas Charles H. Sherrill. Šiomis dienomis Gen. Sherrill, atsilankęs Pasiuntinybėje, įdomavosi ar Lietuvos dailininkai dalyvaus šioje parodoje. Atsakymas buvo, kad, dėja, to tikėtis negalima. Tuomet kilo sumanymas, ar negalėtų joje dalyvauti čia gyveną lietuviai artistai. Pasiuntinybė tam pritarė, — jeigu tas galima būtų įvykdinti.

Sąlygos dalyvavimo šioje Sporto Dailės Parodoje, kaip paaiškino Gen. Sherrill, yra sekančios:

1. Paveikslas, ar skulptūra turi būti tik iš sporto srityies arba temomis surištomis su viešu žūsių sportu.
2. Jis neprivalo būti dirbtas anksčiau negu 1928 metais.
3. Artistas gali būti ir Amerikos pilietis, gali būti čia mokslus baigęs, bet jeigu jis gimęs Lietuvoje, tai jo darbai bus įstatyti Lietuvos skyriuje ir Lietuva gaus už tai kreditą.
4. Už įstatytus paveikslus bus premijų ir jeigu savininkas panorės, jie galės būti ir parduoti.
5. Iš Los Angeles, kaip numatoma, ši paroda keliaus po didesnius Amerikos miestus ir bus "American Federation of Art" globoje.
6. Kalbamoji "American Federation of Art" apsiima padengti visas paveikslų ar skulptūrų persiuntimo, apdraudimo (insurance) ir kitas su paroda surištas išlaidas, bet tik nuo Washington, D. C.

Būtų gerai, jeigu lietuviai artistai, gyvenantieji šioje šalyje, galėtų dalyvauti. Jeigu jie tinkamų paveikslų neturi, tai jie galėtų dar jų pagaminti, nes paroda prasideda tik 1932 m. birželio mėn. Šie paveikslai, skulptūros, architektiški planai etc. gali būti atsiųsti Lietuvos Pasiuntinybėn Washington'e, o ji atliks visą kitą su "American Federation of Art."

Reikalui esant, Pasiuntinybė mielu noru suteiks ir platesnių žinių.

PLAUČIŲ UŽDEGIMO BAKTERIJA NUGALĖTA

Vasario 11-tą "American College of Physicians" (Amerikos Gydytojų Kolegija) paskyrė 1500 dolerių dovaną Dr. O. T. Avery iš New York'o už išradimą priemonių sunaikint plaučių uždegimo (Pneumonia) bakteriją (petą).

Dr. Avery darbuojas Rockefellerio instituto ligoninės štabe. Dovana suteikta atminčiai Dr. John Phillips iš Cleveland, O., kuris mirė 1929 m. gegužės 15-tą laike Clevelando klinikoj įvykusios katastrofos.

Dr. Avery pirmutinis atidengė plaučių uždegimo bakterijos priedangą, kuri ją apsaugodavo nuo sunaikinimo, ir priemones, kaip tą priedangą ir pačią bakteriją sunaikinti.

NAUJAS LAIKINOJO VILNIAUS LIETUVIŲ KOMITETO PREZIDIUMAS

Sausio mėn. 26 d. įvyko Laikinojo Viln. Liet. Komiteto pilnumos posėdis. Jame tarp kitko buvo išrinktas naujas Komitetą prezidiumas. Prezidiuman įėjo: pirmininkas *Konstantinas Stašys*, vicepirmininkais: *kun. prof. Petras Kraujalis* ir *d-ras Danielius Alseika*.

Sekretorius *R. Mackevičius*

Prūsų lietuvių visuomeniškas gyvenimas pastaruoju metu labai gyvas. Visos jų draugijos gerai veikia. Veikliausia bus Dr. Vydūno vadovaujama Giedotojų draugija. Jos choras du kartu savaitėje daro repeticijas.

Berlinas. — Fašistai ragina savo vadą Adolf Hitlerį kandidatuot į Vokietijos prezidento vietą.

A. A. ARKIV. J. MATULEVIČIUS

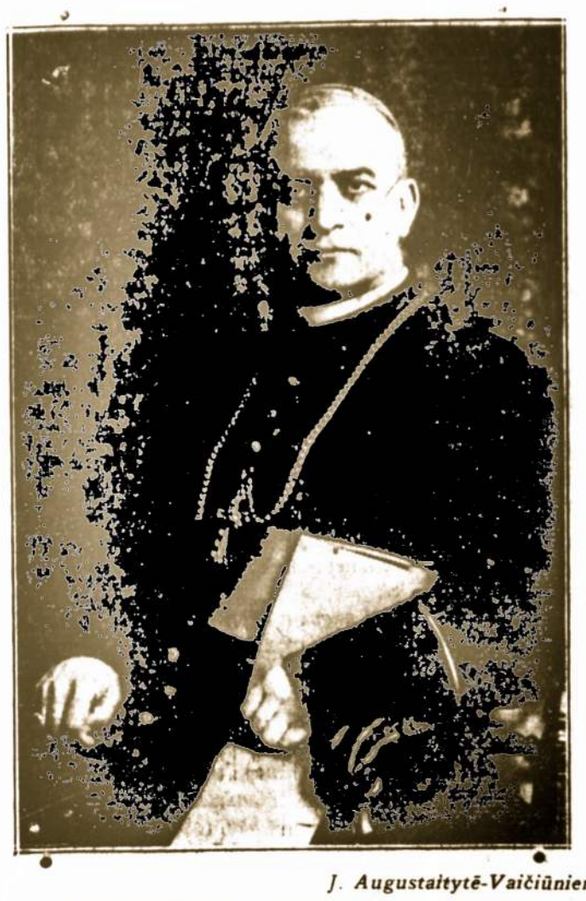

J. Augustaitytė-Vaičiūnienė

ARKIVYSKUPĄ JURGĮ ATSIMINUS

(1927 m. sausio 27-tą mirė didis Bažnyčios ir Tautos veikėjas a. a. Arkivyskupas Jurgis Matulevičius. Tat šiemet suėjo 5-ki metai nuo jo mirties. Jo atminčiai perspausdinam šias gražias, jausmingas eiles. Redakcija)

Naktis per juodą žemės langą, kaip vagis, ištrūkus
Nuslinko putinų baltais žiedais...
Sustok, širdie, spalvingą giesmę vis neūkus,
Sustok, gyvenime, kurs slėniuos Lietuvos sklaidais.

Per žalią lanką nuo Suvalkų krašto
Į baltus Alpius traukia mūsų praeitis.
Ir taip vaizdingai, lyg skara Veronikos be rašto,
Vis mena prieš keliolika dienų nutrūkusias mintis.

Ant rankų išnešė, kaip valdiniai savo karalių,
Baltos vėlės paradui išpuoštus tuščius namus...
Jų lūpų paskutiniai virpesiai dar svaidė pluoštą galių,
Kad būt keleivis, audrų ištiktas laukuos, ramus.

Dvi rankos apsiviję apie juodą kryžių,
Dvi rankos, kėlusios Lietuvą į žydrus laikus...
Ak, nebeverkite, aš vėl pas jus sugrįšiu,
Kai būsite išvaikščioję mano visus takus!

O jie iš Marijampolės laukų Jurgučio, baso piemenuko,
Kur gluosnio išsukta dūdele buvo džiaugsmo svaigulys,
Į pavergtojo Vilniaus liūdinčiųjų rūmus pasuko:
Gal savo brangiąją tėvynę išganys...

Nereikia mums kalbėti apie žvaigžių mirgulius prie grabo,
Nes Jurgio Arkivyskupo siela, kaip saulės spindulys gyva.
Jo testamentas, kaip aidai sudūdusiųjų kanklių, kabo:
"Rikiuokitės, pasiaukokit," Baltijos perlais tegu spindi Lietuva.

"Š."

LIETUVOS ŽINIOS

NUŠOVĖ ŽMONĄ IR PATS NUSIŠOVĖ

A. Panemunė plačiai kalba apie šiurpų įvykį, atsitikusį sausio 23-čią. Vilimas būtinai norėjo apsivesti su viena panele. Tuo metu vienam kambary griežė orkestras, o kitam jis pirma nušovė savo jaunutę žmoną, paskum pats nusišovė. Jo žmona krito vietoj negyva, o jis pats, dar pusgyvis, buvo nugabentas į ligoninę, bet vakare taip pat mirė. Tas įvykis tiriamas.

L. K. Blaivybės draugija šiemet blaivybės savaitę paskelbė nuo sausio 31 d. iki vasario 7 d. Per tą laiką varė ypatingai smarkią blaivinimo akciją paskaitom ir kt.

LRKSA. NARIŲ DOMEI

L. R. K. S. A. ŽENKLELIAI IR ŽIEDAI

Jei nori, kad mūsų brangi organizacija augtų nariais ir juose bujotų fraternalizmo dvasia, tai geriausias būdas to atsiekt nešiojant šios organizacijos ženklelius arba žiedus. Jei kuris narys-ė dar neturi minėtų ženklelių, tai privalėtų įsigyti. Kainos yra sekamos:

LRKSA moteriškos sagutės $1.50
LRKSA moteriškos spilkutės 1.00
LRKSA vyriškos spilkos... 1.50
LRKSA vyriškos spilkos... 1.00
LRKSA žiedai 10 karatų... 7.50

Reikalaudami ženklelių ir žiedų kreipkitės į

"GARSO" ADMINISTRACIJĄ
73 E. South St., P. O. Box 421, Wilkes-Barre, Pa.

PER AUTOBUSO KATASTROFĄ SUŽEISTA 17 ŽMONIŲ

Sausio mėn. 26 d. 10 val. 30 min. ant plento Vilkaviškis—Marijampolė ties Gižų bažnytkaimiu (tryliktam kilometre nuo Marijampolės) Vilkaviškio autobusą 12 nr. ištiko skaudi katastrofa. Autobusas išvyko iš Marijampolės su aštuoniolika keleivių. Iki Gižų jis atvažiavo laimingai. Tačiau čia staiga gana smarkiai važiavęs *autobusas su visais keleiviais staiga apvirto.* Virtimas buvo nepaprastai smarkus. *Autobusas visai sudužo. Iš važiavusių aštuoniolikos keleivių tik vienas liko sveikas.* Laimei, užmuštų nėra. Iš septyniolikos *sužeistųjų aštuoni sužeisti labai sunkiai.*

Greitais į katastrofos vietą suvirinko iš bažnytkaimio ir aplininiai žmonės. Tuojau buvo iš autobuso laužo išimti sunkiai sužeistieji. Kadangi tuo plentu autobusai vaikšto gana dažnai, tai keli iš jų buvo sustabdyti. Tais visi sužeistieji nugabenti į Marijampolės apskrities ligoninę, kur jiems buvo suteikta pirmoji pagalba. Keli lengviau sužeistieji perrišus žaizdas iš ligoninės tą pačią dieną išėjo. Tačiau liko ir tokių, kurių gyvybė pavojuj.

Gautomis žiniomis, tyrinėjant katastrofos priežastis nustatyta, kad ji įvyko dėl autobuso nevirtumo. Bevažiuojant lūžęs priešakinis resoras ir to jau užteko, kad autobusas apsivertė.

DĖL KRIZIO PASIKORĖ IR TREČIAS PIRKLYS

Dėl ekonominio krizio kiek anksčiau pasikorė J. Bršteinas iš Grėblingas, o sausio 23-čią — trečias stambus batų pirklys Dulmanas. Nusižudyti jis mėgino jau kelis kartus, bet lig laiku vis dar pasisekdavo išgelbėti.

Jis anksčiau yra vertęsis įvairia prekyba, bet prieš kelerius metus ėmė prekiauti tik avalyne. Vilniaus gatvėj turėjo savo batų didelę krautuvę. Išsyk prekyba batais sekėsi neblogai, bet vėliau, pradėjus konkurenciją Bat'ai, jo reikalai pašlijo ir kaskart vis ėmė blogėti. Gana bloga pasidarė jau praeitų metų pabaigoj.

Dėl ekonominio krizio jis buvo priverstas sustabdyti išmokėimus. Iš viso skolų pasidaręs pie 100,000 litų. Tos sumos, rodos, pusę turėjęs greitu laiku išmokėti savo kreditoriams, bet pinigų paimti nebuvo iš kur. Vada ir pasiryžęs imtis tokio žygio.

Penktadienį rytą jis norėjęs Nemune pasiskandinti, bet nuo Aleksoto tilto vėl buvo pargabentas namo. Tada šeštadienį nuėjęs į savo krautuvę, pasiėmęs nuo jos visus raktus, viduj užsirakinęs ir pasikoręs. Ilgai neįsukdami ir lyg kažin ką blogo nujausdami jo namiškiai galų gale išėjo jo žiūrėti. Neradę krautuvės rakto, išmušė duris ir rado jį viduje. Greitai buvo čuota žinia greitajai pagalbai, tačiau pirklio išgelbėti jau nepavyko — jis mirė ligoninėj po 10 minučių.

Vakar jis buvo didelės žydų pirklių ir bendraminčių minios palaidotas. Lydint grabą Prezidento gatve, kilo net mažas incidentas. Mat, į lydinčių būrį netikėtai ėmė važiuoti, duodamas signalus, autobusas. Pasipiktinę tokiu autobusininkų elgesiu, kai kurie iš lydėjusių išdaužė jam langus. *"R."*

---

70 naujų studentų įstojo į Kauno universiteta sausio mėnesį.

Švietimo ministerija rengiasi steigti dvi naujas amatų mokyklas Utėnoj ir Tauragėj. Iki šiol tokių mokyklų buvo septynios.

Tekstilės (audinių) fabrikantai įteikė finansų ministerijai prašymą, kad būtų pakelti muitai toms medžiagoms, kurios gaminamos Lietuvoje. Jeigu šios tekstilės fabrikantų prašymas būs patenkintas, tai iš užsienio įvežamos medžiagos turės pabrangti visu trečdaliu, nes iki tiek fabrikantai prašo pakelti muitą.

KLAIPĖDOS KLAUSIMU

Washington, D. C., vasario 10. — Lietuvos Vyriausybė yra pasiuntusi Tautų Sąjungai atsakymą į Vokietijos Vyriausybės pastarąjį protestą, kuriuo Lietuva kaltinama sulaužiusi Klaipėdos Statutą. Atsakymas visiškai nuneigia Vokietijos Vyriausybės iškeltą kaltinimą ir duoda suprasti ją prisidėjus prie pastarųjų Klaipėdos įvykių, kurių pasekmėje Ponas Boettcher buvo atleistas iš Klaipėdos Direktorijos Pirmininko vietos ir traukiamas teismo atsakomybėn.

Lietuvos Pasiuntinybė Washington'e yra paskelbusi šią Dr. Zauniaus, Lietuvos Užsienių Ministerio, pasirašytą notą, telegrafuotą iš Kauno vasario mėn. 8 d. Tautų Sąjungos Generaliniam Sekretoriui, kaipo atsakymą į kaltinimą, kurį įteikė Tautų Sąjungai Vokietijos Vyriausybė.

"Turiu garbės patvirtinti gaviną Tamstos iš vasario mėn. 8 d. telegramos, kuria Tamsta man perdavei Vokietijos Kanclerio tą pat dieną Tamstai įteiktą notą dėl Klaipėdos Direktorijos Pirmininko iš pareigų atleidimo ir reikalaujančią skubaus Sąjungos Tarybos sušaukimo. Turiu garbės atsakyti kas seka:

"Lietuvos Vyriausybė nustačiusi faktą, kad p. Boettcher, Direktorijos Pirmininkas, lydimas dviejų Krašto Seimelio narių, be Lietuvos Vyriausybės žinios nuvyko į Reicho sostinę tartis su Vokietijos autoritetais, buvo priversta suspenduoti aktą, kuriuo jis buvo paskirtas Direktorijos Pirmininku. P. Boettcher, atsisakęs prisitaikinti prie šio reikalavimo, buvo laikinai sulaikytas,— kad išvengti bet kurių tolimesniu sunkenybių galimybės,— bet praėjusį pirmadienį jis buvo paleistas. Noriu pabrėžti, jog Lietuvos Vyriausybė yra nuomonės, kad ši priemonė, kurią ji buvo priversta panaudoti, jokiu būdu nėra priešinga Klaipėdos Krašto Statuto nuostatams.

"Krašto Gubernatorius yra paskyręs p. Toliušį, Direktorijos Generalinį Sekretorių, laikinuoju kalbamos Direktorijos Pirmininku ligi bus paskirtas nuolatinis Pirmininkas. Gubernatorius yra kontakte su Seimelio Pirmininku, kad Direktorijos Pirmininku numatyti asmenį, kuris turėtų Seimelio pasitikėjimą.

"Vokietijos notoje pareikštas tvirtinimas, kad, ryšy su ypatingai rimta padėtimi Klaipėdos Krašte, yra reikalingas skubus Sąjungos Tarybos posėdžio sušaukimas, neturi jokio pagrindo. Tokios padėties nėra.

"Dėl tvirtinimo, kad Vokietijos Vyriausybės pastarųjų žygių išdavoje buvo susilaukta iš Lietuvos Vyriausybės pusės tik atkartotinų Klaipėdos Statuto atžvilgiu nusižengimų, reikalinga pastebėti, kad jokių nusižengimų nebuvo nustatyta, ir kad šiuo atveju Reicho Vyriausybei nėra svetimi šie nuotikiai, kurių pasekmėje įvyko Pirmininko Boettcherio prašalinimas.

"Turiu garbės pranešti Jūsų Ekscelencijai, kad tikiuosi asmeniniai atstovauti mano šaliai Taryboje, bet gailiuosi, kad negalėsiu išvykti (į Genevą) pirm vasario mėn. 23 d.

(pasirašė) ZAUNIUS,
Užsienių Reikalų Ministeris

Kaunas, Lietuva, vasario mėn. 10 d. — Ryšy su įvykiais Klaipėdoje, Lietuvos Vyriausybė šiandien gavo iš Tautų Sąjungos Genevoje šią telegramą:

"Vokietijos delegacija tik ką įteikė šios dienos Tarybos posėdyje sekantį raštą (adresuotą Sąjungos Generaliniam Sekretoriui).

"Tarybos nariams yra žinoma, kad Kancleris Bruening Vokietijos Vyriausybės vardu yra prašęs Tarybą ištirti labai skubų reikalą, kuris liečia Klaipėdos Kraštą ir yra pareikalavęs be atidėliojimo sušaukti Tarybą šiam reikalui svarstyti. Mano didžiam apgailestavimui šis klausimas negali būti svarstomas šios dienos posėdyje, kadangi šiuo laiku Genevoje nėra atatinkamai įgalioto Lietuvos Vyriausybės delegato.

"Noriu pareikšti, kad mano Vyriausybė laiko šį reikalą tiek svarbiu ir skubiu, jog nėra leistinas tolimesnis jo atidėliojimas. Jeigu Lietuvos Vyriausybės delegacijos klausimas negali būti tuč tuojaus išspręstas, tai norėčiau rezervuoti sau teisę suformuluoti reikalavimus klausimą išspręsti vėliau. Tamsta esi prašomas apie šį raštą tuč tuojaus painformuoti Tarybą.

(pasirašė) BULOW' "

Lietuvos Vyriausybė tą pat dieną pasiuntė Sąjungos Tarybai šį atsakymą:

"Atsakydamas į Tamstos telegramą, kurią gavau šį rytą, turiu garbės pranešti Tamstai, kad mano vakar dienos telegramoje jau nurodžiau į Lietuvos Vyriausybės įsitikinimą, jog, atšaukiant p. Boettcherio paskyrimą, jinai elgėsi visiškai savo teisių rybose. Be to, pareiškiama, kad nei mažiausias incidentas nejvyko Klaipėdos Krašte. Todėl, atrodytų, kad šis klausimas iš esmės yra juridinio pobūdžio, tuo tarpu kai tariamas klausimo skubotumas, nurodytas Vokietijos notoje, gali būti paremtas vien veiksmais, kurie palestų Vokietijos Vyriausybę. Vistik esu pasirįžęs prisitaikyti (prie Tarybos pageidavimų) tuo atveju, jeigu Taryba pati bus nuomonės, kad, iš tikrųjų, reikalas yra skubus. Aš išvyksiu į Genevą kaip tik mano sveikatos stovis leis tai padaryti ir, tikiuos, kad galėsiu atvykti vasario mėn. 18 d.

(pasirašė) DR. ZAUNIUS."

Kaunas, vasario mėn. 10 d. — Ryšy su pastaraisiais įvykiais Klaipėdos Krašte, "Elta" papildomai praneša, kad Direktorijos atšaukimą gyventojai sutiko labai palankiai. Buvo daromi susirinkimai ir priimamos rezoliucijos su dėkojimais Centro Vyriausybei už pašalinimą žmonių, vedančių Kraštą prie katastrofos. Iš patekusių Vyriausybės rankosna dokumentų aiškėja, kad, nežiūrint formalių Boettcherio pareiškimų Seimeliui, jog vykstas Berlynan privačiais reikalais, kelionės išlaidas sau ir dviem kelionės draugams pasiėmė iš Direktorijos kasos. Būdamas suimtas, Boettcheris vasario mėn. 7 d. mėgino susisiekti su vokiečių konsulatu, klausdamas ar jam tvirtai laikytis savo linijos ar nusileisti. Vakar Direktorijos patarėjas Toliušis sudarė laikinąją Direktoriją. Boettcheris paleistas pirmadienį, bet laikomas Komendanto žinioje. Teismo organai kelia jam bylą už slaptus santykius su svetima valstybe ir mėginimą pasipriešinti teisėtam Vyriausybės įsakymui. Kitam Direktorijos nariui pastoriui Puodžiui įsakyta neapleisti parapijos ribų. Dėl neteisėto Vokiečių Konsulato veikimo Klaipėdoje, Lietuvos Vyriausybė sausio mėn. 15 dieną įteikė Vokietijai protesto notą, į kurią Berlynas atsakė sausio mėn. 20 d., stengdamas pateisinti Konsulato veikimą. Vasario mėn. 8 d. Lietuvos atstovas Berlyne įteikė naują notą, atremiančią Vokiečių išvedžiojimus.

Lietuvos Pasiuntinybė Washingtone

LIETUVIŲ R. K. SUSIVIENYMAS AMERIKOJE

SVARBIAUSIOS ŽINIOS NORINTIEMS ĮSIRAŠYT

Susivienymo tikslas vienyt brolius lietuvius katalikus fraternaliais, religiniais ir tautiniais pagrindais.

Susivienymas turi Pilnamečių ir Jaunamečių Skyrius.

Į Pilnamečių Skyrių gali įsirašyt nuo 16 iki 50 metų amžiaus.

APSAUGOS SKYRIUS turi septynis laipsnius. Pirmo laipsnio pomirtinė $150.00; 2-ro—$250.00; 3-čio—$500.00; 4-to—$750.00; 5-to—$1,000.00; 6-to—$2,000.00; 7-to—$3,000.00. Mokestys mokasi pagal amžiaus ir pagal laipsnį. Pomirtinės išmokamos giminėms, kuriems jos užrašomos.

APDRAUDOS MOKESTYS

Amžis metai	1 Lp. $150	2 Lp. $250	3 Lp. $500	4 Lp. $750	5 Lp. $1,000	6 Lp. $2,000	7 Lp. $3,000
16	.15	.24	.46	.69	.91	1.82	2.65
17	.16	.25	.47	.71	.93	1.83	2.70
18	.17	.26	.48	.72	.95	1.85	2.75
19	.17	.27	.50	.74	.97	1.90	2.85
20	.18	.28	.52	.76	.99	1.95	2.90
21	.19	.29	.54	.78	1.01	2.00	3.00
22	.20	.30	.56	.80	1.04	2.05	3.05
23	.21	.31	.58	.83	1.07	2.10	3.15
24	.21	.32	.60	.86	1.11	2.15	3.20
25	.22	.33	.62	.89	1.15	2.20	3.30
26	.22	.34	.64	.92	1.19	2.30	3.40
27	.23	.35	.66	.95	1.23	2.35	3.50
28	.24	.36	.68	.98	1.27	2.40	3.60
29	.24	.37	.70	1.01	1.32	2.50	3.75
30	.25	.38	.72	1.04	1.37	2.60	3.90
31	.25	.39	.74	1.07	1.42	2.70	4.05
32	.26	.40	.76	1.11	1.47	2.80	4.20
33	.27	.41	.78	1.15	1.52	2.90	4.35
34	.28	.42	.80	1.19	1.57	3.00	4.50
35	.29	.43	.82	1.22	1.62	3.10	4.65
36	.30	.44	.84	1.26	1.67	3.20	4.80
37	.31	.45	.87	1.30	1.73	3.30	4.95
38	.32	.46	.90	1.35	1.80	3.45	5.15
39	.33	.47	.94	1.41	1.87	3.60	5.35
40	.34	.49	.98	1.47	1.95	3.75	5.60
41	.35	.51	1.02	1.53	2.03	3.90	5.85
42	.36	.53	1.06	1.59	2.11	4.05	6.05
43	.37	.55	1.10	1.65	2.19	4.20	6.30
44	.38	.57	1.14	1.71	2.27	4.35	6.50
45	.39	.59	1.18	1.77	2.35	4.50	6.75
46	.40	.61	1.22	1.83	2.43		
47	.41	.63	1.26	1.89	2.51		
48	.42	.65	1.30	1.95	2.59		
49	.43	.67	1.34	2.02	2.68		
50	.45	.70	1.39	2.09	2.78		

PAŠALPOS MOKESTYS

Savaitinė pašalp.	$3.00	$6.00	$9.00	$12.00	$18.00
Mokestis mėnes.	.25	.50	.75	1.00	1.50

ĮSIRAŠYMO MOKESTYS

Nuo 16 iki 25 metų amžiaus $1.00
Nuo 26 iki 36 metų amžiaus $3.00
Nuo 37 iki 45 metų amžiaus $4.00
Nuo 46 iki 50 metų amžiaus $5.00

Įstojant kartu Apdraudon ir Pašalpon moka $1.00 viršaus.

JAUNAMEČIŲ ARBA VAIKŲ ŠKYRIUJE gali priklausyti vaikai nuo 1 metų amžiaus iki 16 metų. Jaunamečiai įstojimo nemoka. Narystės mokestis $2.20 į metus, arba kas trys mėnesiai po 55c. Jaunamečiai sulaukę 16 metų gali persikelti į suaugusių skyrius. Pomirtinės išmokamos tėvams arba globėjams. Pomirtinių didumas sulig amžiaus; pradedant $34.00 iki $250.00.

SUSIVIENYMAS rūpinasi naišlių, naišlaičių ir pavargusių narių likimu ir dėl to turi įsteigęs LABDARYBĖS FONDĄ.

Rūpinasi narių ir apskritai lietuvių išeivių švietimu, dėl to leidžia organą "Garsą," tekia organizacijos narių veikimo ir pasaulines žinias bei naudingus skaitymus.

Norintys įstot į Susivienymą kreipkitės į savo kolonijoj gyvuojančios kuopos valdybą

Susivienymo Centro Adresas:

LIETUVIŲ R. K. SUSIVIENYMAS AMERIKOJ
P. O. Box 421 (73 E. South St.), Wilkes-Barre, Pa.

KALBA

Kalba yra visų didysis tautos, jos pačios pastatydintasis paminklas.

Patys mes, būdami tautos vaikai, savo motinos paminklo negriaukime! Tvorele jį aptverkime ir tiems, kur žemę knisa, jo teršti ir griauti neleiskime.

Tausokime jį—gerbkime, branginkime, puoškime, puoškime, vanikuokime! Ir visa tat ne tiek žodžiais darykime, kiek darbu savu, darbo žmonių keliais eidami.

Kalba yra žmonių minties padaras, bet ji yra ir padargas, įrankis žmogaus mintims reikšti.

Kalba, būdama tautos padaras, yra ir didžiu didžiausias pasaulio padaras. Tauta savo protą, gyvybę ir sielą yra į tą padarą sudėjusi, jame išdeda tauta, pati tuo nesirūpindama, ir visą savo išmintį.

Kad senovės graikai ir romėnai vienus savo ginklo ir rankų darbus tebūtų mums palikę atminimui, neišlaikę šių dienų karštoms savo kalboms paminklų sveikų, šiandien ir apie tų jų darbų didybę — maža, labai maža težinotume.

Rygiškių Jonas

NAUJI RAŠTAI

(Atsiųsti paminėti)

"ŪKININKO DRAUGAS KALENDORIUS 1932 METAMS." Septintieji metai. Spaudos Bendrovės "Ūkininkas" leidinys. Kaunas, 1932 m.

"KRISTUS TIKRAI GYVENA TARP MŪSŲ." Antras leidinys Nr. 526. Kaunas, 1932 m.

"ŽVAIGŽDĖ—THE STAR," bertainiais žurnalas leidžiamas A. Miluko ir Co. Nr. 1, vol. 1, Sausio mėn. 1932 m.

"KOLEGISTAS," mėnesnis katalikiškos akcijos ugdymo žurnalas. Leidžia šv. Marijos Kolegijos Spaudos sekcija. Nr. 2, vasaris, 1932 m.

Turiny: J. Švambrio eilės "Girdžiu Tavo Balsą," J. Baltramaičio eilės "Kas laimi," P. Martinkaus raštas "Marijos įvesdinimo šventė," V. J. Sabo — "16 Vasario," J. Kuprevičiaus — "Duok gražų pavyzdį," A. Tutkaus — "Žodis į muzikos mėgėjus," M. Juodkos — "Mūsų sportas," Petro Grušeckio, M. I. C., — "Kronika," ir da šis tas.

"ATEITIS," mėnesinis moksleivių žurnalas Nr. 1, 1932 m. sausio mėn. Kaunas.

LIETUVIŲ ROMOS KATALIKŲ SUSIVIENYMAS AMERIKOJE

(Lithuanian R. Catholic Alliance of America)

73 E. South Street, Wilkes-Barre, Pa.

Laiškai siųsti: P. O. Box 421. PHONE: Wilkes-Barre 3-4711

PILDOMASIS KOMITETAS

Kun. J. K. Miliauskas, Dvasios Vadovas, Bellas Road, Wanamie, Pa.
P. P. Muliolis, Pirmininkas, 6606 Superior Ave., Cleveland, Ohio.
Ks. Marozas, Vice-Pirmininkas, 6 Spruce St., W. Pittston, Pa.
J. B. Šaliūnas, Sekretorius, P. O. Box 421, Wilkes-Barre, Pa.
J. Moliušis, Iždininkas, 44 N. Landon Avenue, Kingston, Pa.
V. T. Kvetkauskas, Iždo Globėjas, 375 W. Academy St., Wilkes-Barre, Pa.
A. F. Leškauskas, Iždo Globėjas, 100 So. Catawissa St., Mahanoy City, Pa.
Dr. J. K. Ažukas, Daktaras Kvotėjas, 107 Hillside Street, Wilkes-Barre, Pa.

TEISMO KOMISIJA

1. **Kunigas Norbutas**, 25 South Broad Avenue, Frackville, Pa.
2. **A. J. Domeika**, 58-04—69th Place, Maspeth, L. I., N. Y.
3. **Vladas Palupis**, 38 Sand Street, Pittston, Pennsylvania.

LABDARYBĖS KOMISIJA

1. **A. Žaliaduonis**, 1223 Margaret Street, Munhal, Pa.
2. **Vincas Miliauskas**, Box 599, Forest City, Pa.
3. **K. J. Petrokas**, 9654 Russell Street, Detroit, Mich.

ŠVIETIMO KOMISIJA

1. **Kun. A. Karužiškis**, 18022 Neff Road, Cleveland, Ohio.
2. **A. Ambrozaitis**, P. O. Box 421, Wilkes-Barre, Pa.
3. **Tamas Šeimis**, 1548 East 65th Place, Chicago, Ill.

KONTROLĖS KOMISIJA

1. **Kun. Sinkevičius**, 68 Chestnut Street, Plymouth, Pa.
2. **J. Stulgaitis**, 122 South Meade Street, Wilkes-Barre, Pa.
3. **V. Mardosa**, 1733 Brick Avenue, Scranton, Pa.

STATUTŲ KOMISIJA

1. **K. Vencius**, 90-a Lawrence Street, Lawrence, Mass.
2. **Matas Zujus**, P. O. Box 421, Wilkes-Barre, Pa.
3. **Adv. P. Česnulis**, 929 Society for Savings Bldg., Cleveland, O.

IŠ KUOPŲ DARBUOTĖS

CHICAGO, ILL.

BUVO LAIMINGI 1931 M.

LRKSA. 163 kuopos metinis susirinkimas įvyko sausio 10 d. š. m. Trumpai suglaudus, noriu pabrėšti, kad valdybai einant sekminga: pareigas (su fin. rašt. p-le Fr. Stogiūtė), iš pirmiau užsilikusių finansinių klaidų, kurios vėlės nuo 1928 ir 1929 m. ir nesutiko su Centro knygomis, nemažai darbo įdėjus, likos surastos klaidos ir jos galutinai išlygintos.

Finansinė sąskaita:

Centran išsiųsta 1931 m.	
Apdraudos sk.	$615.67
Pašalpos sk.	268.50
Lėšų fondo	84.25
Apdraudos vaikų sk.	16.00
Lėšų vaikų sk.	1.60
Įstojimo	1.50
Našlaičių Fondo	5.70
Narystės paliūdymai	.50
Viso	$993.72

Centras išmokėjo $7.00 (A. Sabackienei). Kuopos iždas pajamų turėjo viso $66.60. Įvairios kuopos išlaidos $48.77. 1930 m. iždė buvo $32.45. Visas kp. iždas $50.28.

Tarp gražių nuveiktų darbų, į Chicagos apskritį įnešta gyvumo, sumanymų, rezoliucijų.

Chicagos apskr. išrinktoji komisija skelbia Chicagos apskr. ribose narystės vajų, kuris prasideda su kovo 1 diena. Kuopos komisija išrinkta priešmetiniam susirinkime iš Pr. Čižausko, p-lės Pr. Stogiūtės ir K. Gervilio stropiai rengia įdomias paskaitas apie sveikatą. Aiškins įžymūs gydytojai ir kalbėtojai, bus įvairi muzikalė programa. Įžanga visiems veltui. Įvyks vasario 28 d. š. m., Gim. P. Šv. parap. svetainėj, 68-ta ir Washtenaw Ave., Marquette Park.

Dėl narių gerovės primenu, kad mūsų 163 kuopos susirinkimai įvyksta kas antrą nedėldienį, 2:00 val. po pietų Gim. P. Šv. parap. svet. Finansiniais reikalais kreipkitės prie fin. rašt. Fr. Stogiūtė, 6636 So. Talman Ave.

163 kuopos valdybos vardu
J. A. Mickeliūnas, pirm.

PHILADELPIA, PA.

20 KP. VALDYBA 1932 M.

Pirm.—J. Turauskas, vice pirm. Julijonas Maslauskas, fin. rašt. — St. Bairūnas, prot. rašt — Jonas Mikašauskas, iždin. — vietinis klebonas kun. Ig. Zimblys.

Jonas Mikašauskas,
nutarimų rašt.

PHILADELPHIA, PA.

50 KUOPOS METINĖ ATSKAITA UŽ 1931 M.

Apdraudos duoklių	$1036.66
Pašalpos	538.25
Lėšų	223.10
Vaikų apdraudos	30.50
Lėšų	3.05
Narystės liudymas	.75
Labdarybės fondui	14.40
Įstojimo	3.00
Viso nusiųsta į	
Gauta iš Centro 1931 m.:	
Guta iš Centro 1931 m.:	
Pomirtinių	$749.29
Pašalpų	571.50
Iš Labdarybės fondo	35.00
Grąžinta nar. mokest.	7.69
Viso Centras išmok.	$1363.48

Kuopos reikalams pajamų buvo $122.93, balansas iš 1930 m. $33.10, viso $156.03. Kuopos išlaidų 1931 m. $100.38; sausio 1. 1932 m. kuopos iždė grynais pinigais $55.65. Lietuvos bonas $100.00, Liet. Salės Bendrovės 4 akcijos $40.00. Viso kuopos turtas sausio 1, 1932 m. $195.65.

Rašt.

CLEVELAND, OHIO

IŠ 50 KUOPOS DARBUOTĖS

50 kuopa laikė savo mėnesinį susirinkimą Lietuvių svetainėj. Susirinkimą atidarė pirm. J. Ivanauskas. Naujų narių radosi 1, ligonių 2; lankytojai pareiškė, kad ligoniais pasilieka ir toliau. Kuopa apgailestavo, nes abu ilgą laiką serga. Morkūnas randasi namie. Juozas Vaicekauskas randasi Cleveland City Hospital. Kuopa prašo narius, kad malonėtų lankyti minėtus ligonius.

Praėjus visai eilei raportų, prieita prie bendro piknyko komisijos. Komisija pranešė, kad piknykas įvyks gegužės 29 naujos parapijos sode, 18022 Nett Rd. Clevelandiečiai turės gražią progą pasigėrėt žydinčiais kvietkynais, kurių ten apščiai yra. Į vietą nereiks toli važinėt. Yra nutarta surengt du bendru piknyku, būtent — Vyčių 25 kp., nauja parapija ir LRKS. 50 kuopa. Buvo kalbėta kas link Ohio apskrities, kad nieko nesigirdi.

Pirmininkas Jonas Ivanauskas veda tvarkingai susirinkimus. Finansų rašt. taipgi darbą atlieka gerai, užtat kuopoje tvarka. Prie to visa valdyba ir nariai laikosi gražios vienybės ir sutikimo, tik sunku yra, kad randasi narių, kurie iš priežasties bedarbės yra labai suvargę. Apie šį dalyką turėtų pagalvot kuopos ir Centras, ypač dėl jų narystės duoklių.

Korespondentas

HARRISON IR KEARNY, NEW JERSEY

LRKSA. 165 KUOPOS MĖNESINIS SUSIRINKIMAS

Buvo vasario 11 dieną 1932 m Šv. Vardo dr. svetainėj. Susirinkimą atidarė pirmininkas J Vaitekūnas. Perskaitytas protokolas ir priimtas su pataisymais

Komisijų raportai. A. Daunoras ir J. Vaitekūnas pranešė ka link rengiamos card party. Įvyks vasario 21 šv. Vardo dr-jos svetainėj, 6 Davis Ave., Kearny, N. J. Įžanga 25 centai. Bus duodamos laimėtojams didelės dovanos. Maloniai kviečiami visi dalyvauti.

Komisijos raportas iš Katalikų Seimelio buvusio Harrison ir Kearny, N. J., gruodžio 27-tą Užgirti šie seimelio nutarimai: remti šv. Kazimiero Bernaičių kolegiją, užrašinėt žmonėms katalikiškus laikraščius, organizuoti Vilniaus Vadavimo skyrius.

Knygų peržiūrėtojų raportas Centran į Apdraudos skyrių sunokėta $343..95, pašalpos $184.00 Centrui lėšų $59.95, našlaičių — $3.80. Viso pasiųsta į Centrą $591.70. Kuopos lėšų $22.25.

Ligonių lankytojų raportas. A Daunoras praneša, kad serga P Bražukas.

Išrinktas pilnas kuopos valdybos sąstatas 1932 m. Pirmininkas — J. Vaitkūnas, 57 Hoy St., Kearny, N. J., finansų raštininkė — M. Gerulienė, 201 Bergen Ave., Kearny, N. J., nutarimų raštininkas — J. Stasilionis 165 Wilson Ave., Kearny, N. J., maršalka — A. Daunora. Valdyba žada energiškai darbuotis.

Blynų balius

Šv. Vardo dr-jos svetainėj buvo milžiniškas blynų balius. Publikos prisirinko pilna svetainė. Muzika labai gražiai grojo lietuviškus šokius. Šv. Vardo dr. jaunųjų benas puikiai pasirodo Girdėt, jis kviečiamas dalyvaut Lietuvos nepriklausomybės šventėj vasario 22-rą.

Blynus aukojo geraširdės mamytės. Už tai joms ačiū!

Koresp. J. S

WORCESTER, MASS.

LRKSA. 222-41 KUOPOS WHYST PARTY

Įvyko vasario 6-tą pas Mr. ir Mrs. Lekeckus. Svečių dalyvavo gražus būrelis. Visus nustebino tokis skaitlingas atsilankymas. Visi buvo linksmi. Kazyruodami ir šnekučiuodami praleido vakarą smagiai ir šis parengimas parodė, kaip L. R K. S. A. nariai atjaučia savo reikalus ir remia. Sakau nariai nes jei narės ir nariai būtų nesidarbavę, tai ir kiti visi būtų neatkreipę tiek dėmesio. Iš ne narių, kurie gerai pasidarbavo tai Mrs.. Magdalena Lekeckienė, kuri stengėsi, kad tas parengimas būtų sekmingas. Be šis ne pirmas kartas. Kiek kad 222-41 kp. nariai turėjo parengimų, tai jos darbai su pasišventimu buvo dirbami dėl šios organizacijos. Kiti prieteliai, tai yra Juozas Brazauskas (ne narys). Jis taipgi atliko gražų darbą kuris bus žemiau pasakytas. Iš ne narių aukotojų tai pasižymėjo Kastantas Parijalskas, kurio ištikimybė yra įvertinta narių tarpe. Jis kaip naujas biznierius vertas paramos. Ir kiti visi verti pagarbos nuo LRKSA. 222-41 kp. narių rengėjų ir visu kitų narių. Iš LRKSA. narių biznierių didžiausias aukas davė šie asmenys: Mr. ir Mrs. Pijus Milius, kuris užlaiko valgomų daiktų krautuvę, Mr. ir Mrs. Antanas Keršis, turi valgomų daiktų krautuvę, Mr. ir Mrs. Adomas Kundrotas, Armour Co. užveizda, Mr. ir Mrs. Antanas Pauliukonis, krautuvės savininkas. Šie gerb. biznieriai duoda pavyzdį kitiems LRKSA. nariams biznieriams.. Eiliniai nariai taipgi gražiai pasižymėjo su aukomis, kurios susidėjo iš valgių, tai Mrs. Žemaitienė, M. Kilikauskienė, K. Jagminienė. Mrs. Barauskienė (ekstra didelę auką), O. Norušienė, K. Bačinskienė, Mrs. Barauskienė, K. Kirminas, J. Svirskas, V. Delonis, Mr. Palubeckis, J. Vaičulionis ir kiti, kurių čia vardų neturiu.

Tikietų pardavinėjime pirmą vietą užima Mrs. M. Lekeckienė — pardavė 55, antrą vietą V. Delonis, toliau seka S. Mancevičia, Z. Žemaitienė ir kiti.

Mr. ir Mrs. Lekeckai rupinosi bendrai su veikiančia komisija, kad vakarėlis būtų sekmingas. Į veikiančią komisiją įeina šie asmenys: St. Mancevičia, Mr. Palubeckis, Mrs. Grinevičienė, Z. Žemaitienė; gerbiamos šeimininkės — gaspadinės buvo: Mrs. K. Jagminienė, Mrs. Žemaitienė, Mrs. Kirminienė, Mrs. M. Lekeckienė. Visus svečius priimdinėjo Mrs. M. Lekeckienė, Mr. K. Kirminas ir K. Lekeckas. Tvarkos dabojime kaziruojant — St. Mancevičia.

Visiems, kurie prisidėjo aukonis ir darbu, iš ko liko gražaus pelno, 222-41 kp. valdyba ir veikiančioji komisija taria nuoširdų ačių. Giliausią padėką siunčiam gerb. "Garso" red. už skelbimus.

LRKSA. 222-41 kp. rengėjai

WATERBURY, CONN.

LRKSA. 91-MA KUOPA ĮSTEIGĖ "BASKET-BALL" KAMANDĄ

Kuri pasiryžus su visomis kuopomis, kurios turi kamandas, o jei negausim atsakymo nuo kuopų, į kurias rsame parašę laiškus, tai mes savinsimės Conn. LRKSA. čempionatą.

Mūsų kamandos sąstatas yra toks: Alfonsas Breiva—R. F., Juozas Lusas—L. F., Juozas Stanevičius—L. F., Vincas Miller—C., Emil Burrell—C., Jonas Raugalis—R. G., Stasys Lusas—R. G. capt., George Bertrand—L. G., Juozas Bernotas—L. G.

Kurios kuopos negavot laiškus, tai malonėsit kreiptis šiuo intrašu: *Stanley Lusas, 581 No. Riverside St., Waterbury, Conn.*

Kapitonas

BROOKLYN, N. Y.

LRKSA. 134-TOS KUOPOS METINĖS MIŠIOS

Įvyko 7 d. vasario 9 val. ryto Karalienės Angelų bažnyčioje. Apie pusė narių dalyvavo. Gerb. kun. J. Balkūnas pasakė trumpą pamokslą, sveikindamas mūsų kp. ir nurodė, kad LRKSA. priklausyt yra labai naudinga. Susivienymas rūpinasi narių tikybiniais, tautiniais reikalais ir nelaimėj sušelpia. Ačiū jam už jo linkėjimus.

O po sumai buvo susirinkimas, kurį atidarė pirm. V. Daubara malda. Skaitytas metinis protokolas priimtas.

K. Krušinskas raportavo apie LRK. Federacijos apskrities rengiamą Lietuvos nepriklausomybės apvaikščiojimą, kuris įvyks vasario 13 d., 1932. Visus kvietė dalyvaut. Pranešė apie steigiamą Lietuvos katalikų universitetą. LRK. Fed. nutarė kreiptis į katalikiškas organizacijas ir kuopas paramos. Mūsų kp. nutarė, kad kiekvienas narys liuosnoriai aukotų tam tikslui nors 10c. į metus. Mažai narių esant surinkta $1.45.

Susirinkimas baigtas malda.

Rap.

SHENANDOAH, PA.

259-TOS KUOPOS EKSTRA SUSIRINKIMAS

Bus vasario 21 dieną 2 val. po pietų bažnytinėj salėj—lietuvių šv. Jurgio par. Visi nariai susirinkite, nes yra labai svarbus dalykas pasitarti. Yra čekis pasiųsta už sausio mėnesį, bet Centras nepriima, kad bankas neišmoka. Centras reikalauja kito čekio. Yra ir daugiau reikalų.

M. Janulevičius, sekr.

L. R. K. S. A. KUOPŲ SUSIRINKIMAI

EDWARDSVILLE, Pa. — 1 kp susirinkimas bus vasario 21 dieną 1 val. po pietų parapijinėj salėj.

WILKES-BARRE, Pa.—17 kuopos susirinkimas bus vasario 21 dieną tuoj po pamaldų parapijos salėj.

LEWISTON, Me. — 26-tos kuopos susirinkimas bus vasario 21 dieną 2 val. po pietų šv. Baltramiejaus dr-jos salėj. Visi nariai malonėkite susirinkti.

LUZERNE, Pa. — 28-tos kuopos susirinkimas bus vasario 21 dieną nuo 2 val. po pietų, Mockaičio salėj.

SUGAR NOTCH, Pa.—46 kuopos susirinkimas bus vasario 21 dieną šv. Petro ir Povilo par. salėj, 2 val. po pietų.

NEW PHILA., PA. — 51-os kp. susirinkimas bus vasario 21 dieną sausio 17 dieną, tuojaus po sumos pobažnytinėj salėj.

BRESLAU, Pa. — 56-tos kuopos susirinkimas bus vasario 21 dieną 2 val. po pietų A. Nutaučio salėj.

EXETER BORO, Pa.—57 kuopos susirinkimas bus vasario 21 dieną 2 val. po pietų, Korcheto svetainėj. 1100 Wyoming Ave., Exeter Boro.

DURYEA, Pa. — 61-mos kuopos susirinkimas bus vasario 21 dieną tuoj po sumos, bažnytinėj salėj.

YOUNGSTOWN, Ohio. — 63 kp. susirinkimas bus vasario 21 dieną 1 val. p. p. lietuvių par. svetainėj (Sheley St.).

ASHLEY, Pa. — 69t-os kuopos susirinkims įvyksta 3-čią nedėldienį kiekvieno mėnesio 2 val. po pietų. pas kuopos raštininką, 220 S. Main St., Ashley, Pa.

L. R. K. SUSIVIENYMO AM. 46-47 SEIMAS

BIRŽELIO 27, 28, 29, 30 IR LIEPOS 1-MĄ
WILKES-BARRE, PA.

Oficialis Pranešimas

Remiantis LRKSA. Konstitucija ir Pildomo Komiteto nutarimu, skelbiu organizacijos 46-47 Seimą, kuris įvyks **Wilkes-Barre, Pa., birželio 27, 28, 29, 30 ir liepos 1-mą.**

Šiuomi kviečiu gerb. kuopas ruošti rimtus ir naudingus įnešimus bei konstitucines pataisas, kurios narių manymu yra reikalingos organizacijos gerovei siekti.

Taip pat visos kuopos kviečiamos rinkt ir siųsti delegatų-atstovų, kiek leidžia įstatai, nes reikalų daug, o kuomet Seimas gausesnis atstovais, tuomet būna gyvesnis ir nutarimai būna rimčiau apsvarstomi.

KIEK IR KAS GALI BŪTI ATSTOVU-DELEGATU

1. Kiekviena nesuspenduota kuopa turi teisę siųsti Seiman atstovą-delegatą.

2. Kuopa turinti augusių skyriuje daugiaus 50 narių, gali siųsti atstovą-delegatą nuo kiekvienų 50 narių, ir 1 atstovą nuo likusios dalies, jeigu siekia 25 narius.

3. Narys išbuvęs Susivienyme nuo prisirašymo pilnai vienus metus laiko gali būti atstovu-delegatu Seime.

4. Kiekvienas atstovas-delegatas privalo turėti mandatą, kurį jam suteikia jo kuopa, ir gali atstovauti tik kuopą, kurioje jis priklauso. Mandatas turi būti išrašytas tam tikroj blankoj, kurias kuopų raštininkai gauna iš Centro Raštinės. Mandatai turi būti išrašyti dviejose kopijose su kp. pirmininko, raštininko parašais ir kuopos antspauda. Viena kopija turi būti pasiųsta į Centro Raštinę nevėliaus 15 dienų pirm Seimo. Antrą kopiją atstovas-delegatas atsiveža į Seimą.

5. Naujos kuopos, prisiuntę pirmo mėnesio duokles, gali siųsti savo atstovą-delegatą.

6. Suspenduotų kuopų nariai, ar suspenduoti nariai negali būti atstovai-delegatai, ir siuntimas ar vykimas bevertis.

Kuopų projektai ir įnešimai turi būti prisiųsti Statutų Komisijai prisilaikant konstitucija nurodytos tvarkos, kad būtų laiko paskelbt mūsų organe "Garse" pirm Seimo.

Praėjusio Seimo protokolas, Konstitucijos pataisos, įnešimai, raportai bus išspausdinti tam tikroj knygoj. Tad visa medžiaga turi būti priduota Centro Raštinei laiku, kad tą viską būtų galima sutvarkyt ir mažesnėm išlaidom.

Tad da kartą kviečiu visu rimtumu rengtis Seiman.

P. P. Muliolis,
Lietuvių R. K. S. A. Prezidentas

NEW YORK, N. Y. — 106 kp. susirinkimas bus vasario 21 dieną Aušros Vartų par. salėj po pamaldų (sumos).

NANTICOKE, Pa. 114 — kuopos susirinkimas bus vasario 21 dieną pobažnytinėj salėj, tuojaus po pamaldų.

BURLINGTON, N. J. — 120 kp. susirinkimas bus vasario 21 dieną pas Jurgį Janulį, 329 W. Union St.

ST. CLAIR, Pa. — 130-tos kuopos susirinkimas bus vasario 21 dieną bažnytinėj salėje, tuoj po sumai. Kviečiami visi nariai atsilankyti.

E. VANDERGRIFT, Pa.—133 kp. susirinkimas bus vasario 21 dieną paprastoj vietoj ir paprastu laiku.

CHARLEROI, Pa. — 156 kuopos susirinkimas bus vasario 21 dieną 1 val. po piet, lietuvių klūbo rūmuose, 1111 Meadow Ave.

INDIANA HARBOR, Ind.—176 kp. susirinkimas bus vasario 21 dieną tuojaus po sumos, bažnytinėj salėj, 3901 Fir St.

PITTSTON, Pa.—183-čios kuopos susirinkimas bus vasario 21 dieną paprastoj vietoj tuoj po sumai.

FRACKVILLE, Pa. — 187 kuopos susirinkimas bus vasario 21 dieną 2 val. po pietų, pobažnytinėj salėj.

INKERMAN, Pa. — 194 kuopos susirinkimas bus vasario 21 dieną 2 val. po pietų pil. Pr. Lamsargio svetainėj, 15 Chestnut St. Visi nariai teiksitės sueiti.

CHICAGO Heights, Ill. — 202 kp. susirinkimas bus vasario 21 dieną 1 val. po pietų šv. Kryžiaus parapijos mokyklos kambary.

PLAINS, Pa. — 212-tos kuopos susirinkimas bus vasario 21 dieną parapijos svetainėj tuoj po pamaldų.

NET BLOGIAUSIAI SERGANTI NEPRIVALO NUSTOTI VILTIES

BE VAISTŲ IR OPERACIJOS GALIMA ATGAUTI SVEIKATĄ

Neseniai išrastas naujas instrumentas NEUROCOLOMETER, turintis neapkainuojamą žymę visiems sergantiems žmonėms.

Kaip stebūklinga akis — šis instrumentas pamato visas žmogaus kūno dalis — tuom parodydamas, kur gludi ligos priežastis. Kokiu užvardinimu įvairiausias ligas neturėtumėt, kaip tai: galvos skaudėjimą, kūties, vidurių, sąnarių, mažkraujystės, paralyžių, nervų, pečių dieglys, koju, kelių, nemlegės, tulžies akmenis, įvairūs sirguliavimai moterų ir vaikų, šios visos ligos turi savas priežastis. Kiekvienas sergąs—po pridėjimo šio instrumento prie jo kūno—savomis akimis galės matyti, kur gludi priežastis jo ligos.

Kabinetas DR. JUOZO MILLERIO randasi 99 Harrison Pl., Irvington, N. J., turi šį įdomų instrumentą dėl patogumo ir reikale sergančių.

Visi nupuolę sveikatoje, be skirtumo, ar jų liga yra užsisenėjusi, ar nauja, neprivalote nupulti dvasioje. Iš blogiausios ligos galima grįžti sveikaton—kada yra ligos priežastis tikrai patirta. Vietą ir priežastis jūsų ligos aiškiausiai parodys naujas instrumentas Neurocolometeris. Ateikite kabinetan su jūsų giminėmis ar pažystamais, tegul ir jie lygiai persitikrina savo akimis.

Mano sirguliavime viduriais ir dieglio šonuose, prisitaikiau prie naturalės metodos Dr. Millerio su labai geromis pasekmėmis. Pasiūlyti galiu Dr. Millerį sąžiningai kiekvienam sergančiam.
JUOZAS SALIGAS
421 E. 74th St., New York

Per ilgą laiką mūsų namas buvo virtęs į ligoninę. Mane nuolatos kankino reumatiški skausmai, širdies plakimas ir benėras suirimas, kada mano žmona nuolatos turėjo skausmus, galvos ir silpnumą vidurių. Iš pašalinių sužinojome apie pasekmingą naturalią metodą Dr. Millerio ir šitas prietikis pagelbėjo mums pagyti. Ačiū nuoširdžiai priežiūrai Dr. Millerio, netekome nuolatinių kankinimų ir atgavome sveikatą.
ADOMAS IR ROZALIA SLODKAUSKAI
150 Pacific Street Newark, N. J.

Mano liga buvo varginga ir ilga, —atrodė man, kad jau niekados neatgausiu sveikatos. Kenčiau kelis metus galvos gėlimą, vidurių ir pilvo. Naudojaus patarimais bei nurodymais daktarų ir įvairiausius vaistus naudojau, bet niekas negelbėjo. Sveikatos dėlei važiavau Tėvynėn, ir tas buvo be naudos. Nutariau pamėginti metodą Dr. Millerio, kurioje neapsigavau. Trumpam laike pradėjau jausti daugiau spėkos ir sveikatos, pagaliau atgavau sveikatą.
MARIA MUCHA
108 Lowell Street Carteret, N. J.

DR. JUOZAS MILLERIS, D. C., PH. C.
Kabinetas atidaras kasdien nuo 9:30 ryte iki 8:30 vakare
Sekmadieniais ir šventėmis nuo 9 ryte iki 1 po pietų

99 HARRISON PLACE, IRVINGTON, N. J.
Tarpe Springfield ir Clinton Avenues
Telephone: Essex 3-7278

DAVAŽIAVIMAS: Iš Newarko Springfield Ave. karu ar busu; Clinton Ave. karu su užrašu Irvington ar Clinton Ave. Buses Nr. 16 daveža iki Harrison Place.

"GARSO" SPAUSTUVĖ

"GARSAS" yra mūsų Susivienymo organu.

"GARSAS" TURI SAVO SPAUSTUVĘ, kur spausdinami visoki spaudos darbai.

"GARSO" SPAUSTUVĖ yra įrengta moderniškai, kur atlieka visokius spaudos darbus gražiai, pigiai ir laiku.

Bet kai kurie Susivienymo nariai ir kuopos, atrodo, yra pamiršę apie savo organizacijos spaustuvę. Kai kurių kuopų spaudos darbai yra atliekami svetimtaučių arba privačių asmenų spaustuvėse. Kodėl tokis mūsų organizacijos narių apsileidimas, to negalima suprasti.

"Garsui," kaip ir visoms kitoms įstaigoms, priseina pirkti visokius reikmenis, užlaikyti darbininkus, ir t. t. Tat, jei Susivienymo nariai nekreipia domės į tai, o savo spaudos darbus duoda kitoms spaustuvėms, aišku, pelno tikėtis negalima.

Spaudos darbai neša pelną. Jeigu visos kuopos duotų savo spaudos darbus savo organizacijos spaustuvei, tai esam tikri, kad pelno būtų.

Sulaukėm milijono dolerių. Visi džiaugiasi... rašo, kad **mūsų Susivienymas yra milijoninė organizacija.** Rašo ir džiaugiasi ir tie Susivienymo nariai, kurių kuopos net per keliolika metų yra skolingos Susivienymui šimtus dolerių už spaudos darbus ir kitokius reikmenis.

Jeigu visiems nariams tiek tebūtų rūpėjęs Susivienymas, kad ką nors gauti iš "Garso" ant bargo, o paskui neatsilyginti, tai Susivienymas nebūtų nei pusės to turto pasiekęs, ką šiandien turi.

"Garsas" nėra atsakęs savo špaltų nei vienai kuopai, nei katalikiškai draugijai. Skelbia visų parengimus kuo plačiausia, bet, žiūrėkit, kokį užmokestį gauna! Daug yra tokių atsitikimų. Susivienymo kuopa, katalikiška draugija, net parapijos prisiunčia didelę klišę ir rašo: **"Susimildami, įdėkit šią klišę į "Garsą" ir tuojau mums ją sugrąžinkit, nes mes spausdinam programas ar kitą kokį darbą; norim klišę įdėt."** Reiškia, jūs garsinkit mus dykai, o programas ar kitokį kokį darbą mes atiduosim kitai spaustuvei. Iš tiesų, keista. Rašyk apie juos, gaišink laiką siųsdamas atgal klišę; daugel dar ir stampa neprisiunčia sugrąžinimui, o spaudos darbai—kitai spaustuvei.

Jeigu Garsas taipina dykai ilgiausius aprašymus jūsų draugiju, tai jūs, gerbiamieji, turėtumėt nepamiršti ir to, kad "Garsui" niekas nieko dykai neduoda. Jeigu gaunate gražius aprašymus "Garse," tai turėdami koki spaudos darbą, turėtumėte "Garso" spaustuvei prisiųsti spausdinimui.

"Garso" Administracija

WARIOR RUN, Pa.—238 kuopos susirinkimas bus vasario 21 dieną kampas Front ir Hanover Sts. Suaugę ir jaunamečiai kviečiami dalyvauti. Pradžia 1 val. po pietų.

WYOMING, Pa.—214-tos kuopos susirinkimas bus vasario 21 dieną 3-čią val. po pietų, pas M. Rusecką Wyoming Ave., Wyoming Pa.

SIMPSON, Pa.—271-mos kuopos susirinkimas bus vasario 21 dieną 3 val. po pietų, Igno Stungio salėj.

BLISSVILLE, L. I., N. Y.—277 kp. susirinkimas bus vasario 21 dieną 3 val. po pietų, Lietuvių svetainėj, 117 Greenpoint Ave., Blissville.

PORT CARBON, Pa.—282 kp. susirinkimas bus vasario 21 dieną Simano Stoškūno namuose, 2 val. po pietų.

KORN KREST, Pa.—292 kuopos susirinkimas bus vasario 21 dieną 47 High St. Visi nariai dalyvaukite ir naujų atsivesdinkite.

SCRANTON, Pa.—300 kuopos susirinkimas bus vasario 21 dieną tuoj po sumos pobažnytiniam kambaryje.

DANBURY, Conn.—304 kuopos susirinkimas bus vasario 21 dieną Visi nariai dalyvaukit.

IŠ KUR KILĘ VADAI

Prancūzijoj, Nanto mieste gyveno neturtingas karčiamos savininkas. Mažas jo sūnus, gulėdamas skudurų guoly, girdėdavo karčiamos muziką ir uosto merginas dainuojant. Laikui bėgant sunkiu darbu prasimušė iki kaimo advokato. Dėl tam tikrų priežasčių valdžia jam uždraudė advokatauti. Pasitraukė sostinėn Paryžiun. Čia jis buvo sindikalistų, streikininkų organizatorius, tautos atstovas seime, geras kalbėtojas ir savo kalbomis daug ministerių nuversdavo. Galų gale ir pats liko ministeriu. Palengva jis kilo aukštyn ir aukštyn. 25 kartus jis buvo ministeriu ir ministerių pirmininku. Niekas tiek pasauly nėra sėdėjęs ministerių kėdėse kiek jis. Pasaulinio karo metu jis dirbo pasaulio taikos labui, bet šovinistai (kraštutiniai tautininkai) jį nuvertė. Bet vėl grįžo ministerio kėdėn ir paliko didžiausiu taikos apaštalu. Jis yra *Aristidas Briandas.*

Italijoj gyveno neturtingas ūkininkas ir buvo to paties kaimo kalviu. Būdamas socialistas, jis savo sūnui dar vaikystėje kalė į galvą socializmo mintis. Sūnus daug mokinosi ir liko mokytoju. 56 lyros buvo jo pirma alga. Bet jam neužteko mokslo. Jis iškeliavo Šveicarijon ir Ženevos universitete mokinosi įvairių kalbų. Visi jį laikė anarchistu (nepripažįstančiu jokios tvarkos) ir todėl nuo jo šalinosi. Vėliau vėl grįžo Italijon mokytojauti. Įstojo darbo partijon ir buvo vienas jos vadų. Buvo tremiamas, dalyvavo kare paprastu kareiviu ir buvo laikraščio redaktorius bei bendradarbis. Pasaulinis karas jį padarė tautininku, o vėliau kaip fašistų vadas jis nuvertė Italijos vyriausybę ir paliko Italijos diktatorium (valdovas, kurio valdžia neaprėžta). Jis yra fašizmo tėvas ir Italijos ministeris pirmininkas *Benito Mussolini.*

Anglijoj buvo neturtingas berniukas, kurio tėvas tiek anksti mirė, jog jis jo nebeatmena. Patėvis buvo kurpius ir tiek neturtingas, kad berniukas iki 10 savo amžiaus metų nebuvo valgęs mėsiško valgio. Tos šeimynos tik viena buvo viltis — laukti geresnių laikų. Vaikas mokinosi, ir laikui bėgant, pasiekė ūkininko advokato laipsnį. Pasidarė aršiausiu Anglijos dvarininkų—lordų priešu ir visada gynė ūkininkų reikalus. Dėkingi ūkininkai išrinko jį savo atstovu į seimą. Jis buvo dar tiek neturtingas, kad į pirmą seimo posėdį atėjo su skylėtom kelnėm, iš ko kiti turėjo daug juoko. Bet jo parašyta knyga "Geresni laikai" tiek jį padarė visiems žinomu, kad greit jis liko ministeris. Jo garbė kilo vis aukščiau. Anglijos ministerių pirmininku karo metu buvo liberalų partijos vadas *Dovydas Lloyd George.*

Rusijos gruzinas Džugašvil buvo neturtingas kurpius mažam kaimely. Susipykęs su žmona, jis pametė ją su mažu sūneliu. Motina buvo siuvėja. Ji kiek galėdama padėjo savo sūnui mokintis. Sūnus įstojo į stačiatikių seminariją ir norėjo būti popu, bet už veikimą prieš carą buvo iš seminarijos išvarytas. Įstojo bolševikų partijon ir redagavo vieną jų laikraštį. Šešis kartus jis buvo ištremtas Sibiran ir šešis kartus pabėgo. Vėliau jis buvo vienas bolševikų partijos terorų organizatorium. Jis vadovavo bolševikų bandoms apiplėšiant bankus, traukinius užmušant kunigaikščius ir kitus turtingus žmones. Ir kai caras buvo verčiamas nuo sosto, tai jis Kaukaze padarė tokią revoliuciją, kad kraujas upeliais tekėjo. Leninas savo testamente jį peikė, bet vis tik raudonasis caras šiandien yra *Stalinas* ir engia rusų tautą.

Amerikoje gyveno neturtingas kalvis. Jo sūnus niekad nebuvo matęs pinigų, nes pas juos jų nebūdavo. Šešių metų būdamas jis neteko tėvo, dešimties—motinos. Našlaitį augino gailestingi giminės. Jaunutis vaikas labai domėjosi mašinomis ir vis tik užsimanė tapti inžinierium. Besimokydamas jis išrado siuvamąją mašiną. Pagaliau jo didžiausias noras — tapti inžinierium — įvyko. Važinėjo po įvairias pasaulio dalis. Pasaulinio karo metu darbavosi nukentėjusiems nuo karo šelpti. Šelpė Amerikos kareivius, padėjo labai sunaikintai Belgijai atsistatyti ir išbadėjusiai Vokietijai parūpino įvairių pašalpų. Jo geri darbai buvo įvertinti... jį buvo paskirtas ministeriu, o dabar yra Jungtinių Amerikos Valstybių prezidentu. *"D."*

DŽŪKIŠKOS PATARLĖS

Laikyk jautį už ragų, o vyrą už žodžių.

Ganyk avis ir vilko nematydamas.

Kas neklauso tėvo motkos, paklasys skūros barškančios.

Netikėk arkliui prakaituojančiam, moteriškei verkiančiai.

Su juo prasidėk, pupų rėtį pasidėk.

Radai arklio galvą ant pievos ir tą žabok.

Kas nori šunį mušti, tai ir lazdą randa.

Viena bėda ne bėda, kai dvi trys supuola, tada žmogų suėda.

Varną prausk neprausk, — ji vis juoda.

Nebūk per kartus, visi išspiaus, nebūk per saldus — visi laižys.

Nevyk Dievo į medžius, paskui neišprašysi.

Vagis pradeda nuo virvelės ir eina prie kumelės.

Ne tas vyras, kuris muša, bet tas, kuris atlaiko.

Šunies nelaikyk, dabar žmonės aploja.

Jei žinotum kur pulsi — atsisėstum.

Atiduos, kai kuolai žaliuos.

Iš miego duonos nekepsi.

Svetimom rankom tik žarijos žarstyti.

Žmogus pasensta besidabydamas, numiršta besimokydamas.

LIETUVIŠKOS PRAMONĖS PAJĖGUMAS

Pagal surinktas oficijales žinias, visų Lietuvos pramonės įstaigų, kuriose dirba nemažiau kaip 5 darbininkai, metinis pajėgumas siekia apie 300 mil. litų.

Pirmoj vietoj eina celiulozo gamyba su 30 mil. litų, toliau medžio, faneros ir baldų — 27 mil., mėsos gamyba ir perdirbimas — 22 mil., manufaktūra — 16 mil., odos dirbinių gamyba 15 mil., elektros — 12 mil., tabako ir cigaretų — 11, metalo dirbinių — 9, šokolado ir saldainių — 9, alaus bravorų ir poligrafijos dirbinių — po 8½ mil., muilo gamyba — 8 mil., galanterijos prekių—7 mil., mašinų industrija ir avalynės — po 6 mil., plytoms — 5 mil. ir spirito gamyba — 4 mil.

TAVĘS JAU NĖRA...

Tavęs jau nėra. Taip. Man tai sako mano dainos, į kurias man jau nieks neatsiliepia; tai primena man ir mirties tyla viešpataujanti mano kambaryje netekus šventenybės; tai man nuolat kartoja languose vystančios gėlės netekusios motinos—globėjos!.. Tavęs jau nėra.

Tavęs jau nėra. Žinai — pabudęs nuo pat pirmo akių atvėrimo ilgiuosi tavęs. Tuščia, ir nelieta tavo kedė mano akimis atrodo lyg karstas, kur palaidota mano meilė; mano džiaugsmas; mano gyvenimas. Ir norėčiau vėl, kaip pirmiau, prieiti prie jos ir karštu pabučiavimu pasveikinti tave su aušta[illegible] ryto, bet tavęs jau nėra!

Mano ryto valandos, kurios man kadaise, skambant tavo balseliui, buvo taip trumpos, dabar tapo taip nuobodžios ir ilgos.

Ir tas mano darbas, kuris pirmiau buvo toks lengvas ir malonus — dabar tapo man nepraslystantis, prastai įkyrus ir nebepakeliamas.

Ir tie vakarai buvę pilni meilės bei džiaugsmo — kodėl dabar jie man nesuteikia net menkiausio džiaugsmo šešėlio? Ach — tavęs jau nėra...

Ir kai nakties tamsa apgaubia žemę — kai visa kas gyvena ir dirba eina ilsėtis — tada, aš ir pats nesuprantu kodėl, vaikščioju savo kambaryje iš vienos kertės į kitą lyg ko ieškodamas, lyg ko laukdamas, nors nieko, rodos, nepamečiau ir niekas nežadėjo pas mane ateiti.

Norėčiau dar pasakyti — kai kada baigęs savo dienos darbus, juokaujančių draugų būryje gal peržengsiu nerimo vedamas, ir kavinės slenksti, kur gal gatvės ištvirkėlė pamerks man akimis—bet... Ir tai man tik priminsi, kad tavo vieta jau tuščia!.. Tavęs jau nėra!..

Tavęs jau nėra. Tavo vieta liks amžinai tuščia, veltui aš tik miršiu iš ilgesio. Ar auštantis pavasaris vilios svajoti užburtas pasakas; ar karštoji vasaros saulė kepins laukus; ar purvinas ruduo pilkais debesimis aptrauks dangaus mėlynuosius skliautus; ar kai žiema užklos baltu sniego patalu sušalusią žemę — vis tiek tu jau nebegrįši ir tik veltui aš laukiu. Tavo vieta liks amžinai tuščia ir gal tik atsiminimas papasakos man, kad kadaise tu mane mylėjai ir laimę man suteikei. Bet dabar tavęs jau nėra!..

Ikaras

Kaunas, 1932-I-28.

LIEŽUVIS

(Senų laikų pasakaitė)

Vieną kartą tūlas karalius sumanė parengti didelę puotą dėl savo kaimynų karalių ir išsiuntinėjo pasiuntinius į visas šalis, kad jie pakviestų kitus karalius ir tų laikų didikus į jo rengiamą puotą. Gi savo karališkame dvare įsakė visiems tarnams ir vergams, kad dvarą turi į paskirtą laiką išpuošti atatinkamai, kad nebūtų gėdos karaliui, kada visi pakviesti svečiai pribus į dvarą. Taipgi vyriausiam virėjui (kukoriui) davė paliepimą, kad nežiūrint, kiek karaliui brangiai kainuos, ale turi supirkti geriausią ir brangiausią maistą tai puotai. Ir kad valgis būtų pagamintas kuo geriausiai.

Virėjas ilgai galvojo apie karaliaus įsakymą. Po to nuėjo į miestą, supirko daug liežuvių, juos išvirė su įvairiais prismokais, sutaisė taip, kad būtų pakaktinai visiems pasisotinti laike iškilmingos puotos.

Suvažiavus svečiams į karališką palocių ir susėdus už stalų, prasidėjo iškilminga karališka puota. Tarnautojai jau nešė ir deda valgius ant stalų, paskiausia atneša ir padeda išvirtus tuos liežuvius. Karalius pamatė, kad į vietą paukštienos ir kitokios parinktos mėsos, vien tik liežuviai. Nelaukęs nei pietų pabaigos, pasišaukė virėją ir su didžiausiu įnirtimu pradėjo visaip jį plusti už tokį prastą pagamintą maistą.

"Juk aš tau, žioplį, sakiau, kad turi supirkti brangiausią ir geriausią maistą, o tu, kvailį, žiurėk kokią gėdą man padarei, rodos, mūsų karalystėje nėra nieko geresnio, kaip liežuviai."

Virėjas išklausęs visa tai, ką jam karalius pasakė, atsiliepė į karalių sakydamas:

"Taip, valdone, aš galvojau kelias naktis apie maisto parnešimą ir negalėjau išgalvoti nieko geresnio, kaip liežuviai. Juk su liežuviu mes garbiname Dievą, su liežuviu mes garbiname jūsų mylistą karalių, su liežuviu mes suteikiame visiems garbę, žodžiu sakant, mes viską darome su liežuvio pagalba."

Karalius išklausęs virėjo pasakojimą, įsakė, kad daugiau taip neatsitiktų, nes jeigu dar kartą taip atsikartos, tai bus nubaustas.

Vėliaus tas pats karalius sumanė pavaišinti savo pavaldinius — tarnus ir nelaisvius. Virėjui jis davė įsakymą, kad pagamintų valgį prasčiausią, kokį tik gali, nes karaliaus pavaldiniams ir vergams nėra jokio reikalo teikti valgius iš brangios mėsos.

Virėjas nuėjo į miestą ir vėl nupirko liežuvių ir privirė tam rengiamam pokyliui.

Kada jau atėjo valanda tos karaliaus rengiamos puotos, visus savo tarnus ir nelaisvius sušaukė į pokylio vietą.

Tarnai atnešė valgį pagamintą iš tokiu pat liežuvių, kaip ir karaliams parengtoj puotoj. Karalius pamatęs, kad valgiai yra toki pat, perpykęs pasišaukė virėją ir sako:

"Karališkam pokyliui pagaminai valgį iš liežuvių, man gėda buvo, dabar vėl tą patį valgį pagaminai, tas rodo, kad tu karalių laikai lygų su vergais. Juk sakei, kad liežuvis garbina Dievą, garbina mane, ir garbina visus aukštos kilmės asmenis."

Virėjas išklausęs visa tai, ką jam karalius pasakė, vėl tarė:

"Valdove, argi ne tas pats liežuvis keikia ir blevyzgoja, argi ne tas pats liežuvis niekina jūsų aukštą garbę, argi ne tas pats liežuvis meluoja, argi ne tas pats liežuvis apkalba? Jeigu tas liežuvis atlieka visas tas niekšystes, kurias čia suminėjau, tai pagal mano supratimą liežuvis yra prasčiausias maistas, kokį gali žmogus valgyti."

Karalius visą virėjo kalbą išklausęs, pagalvojo valandėlę ir atsakė, kad dabar tai virėjo teisybė, nes dabar suprantąs, kad su liežuviu galima atlikti naudingą darbą, kartu su liežuviu galimą pražudyti tūkstančius žmonių.

Na, tik pagalvokite, ar šiandie pasauly neatsiranda tokių, kurie su liežuviu atlieka įvairius ir nebūtus daiktus, su liežuviu teikia garbę tiems, kurios nėra užsitarnavę, atima garbę tų, kurie yra jos verti; pakelia visokias kalbas, kitus kaltina, save teisina, sukelia karus, išžudo nekaltų žmonių milijonus.

Vis tai daro tik liežuvis, o daugiau niekas. *Žemaitis*

Tel. Empire 7365
DR. F. MATULAITIS
332 Holbrook Ave.
DETROIT, MICH.
Adynos:
12—2 P. M.
6—8 P. M.

LIETUVIŠKI BONAI

Jei nori pirkt, ar parduot, gaunant gerą kainą, rašykite mums dėl informacijų dykai į Dept. 6.

Kurt H. Schurig & Co.
50 Broadway, New York

PAIEŠKOJIMAI

PAIEŠKO Elzbietos Beividaitės, Buivydaitės ar Bayved, kilusi iš Vilnijos. Apie dešimts metų gyvena Chicagoje. Svarbu ją surasti. Ji yra paveldėja nemažo turto po mirusiam jos broliui. Kas nurodys jos adresą, gaus dovaną **dešimts dolerių.**

Antanas Svetulevičius,
12 Hemlock St., Plains, Pa.

Paieškome giminaičių Andriko ir Aleko Kaminskų ir Onos Kaminskaitės po vyru Zuikienės, kurie paema iš Biržų miesto.

Amerikoj gyvena apie 28 m. Girdėjome, kad Andrikas gyvena Newark, N. J., o Alekas ir Ona Zuikienė kur tai sapkolėse (minkštosios anglies kasyklose).

Turime prie jų svarbų reikalą. Prašome jų pačių ar kas apie juos žino atsiliepti pas

Benis ir Alena Petrauskai
P. O. Box 174, White Haven, Pa.

"GALVA SKAUDĖJO VISĄ LAIKĄ IKI PRADĖJAU IMTI NUGA-TONE"

P-as V. Romanas, Buffalo, N. Y., rašo ir sako: "Mano galva skaudėjo visą laiką iki aš pradėjau imti Nuga-Tone. Aš išbandžiau daugelį kitų vaistų, bet negavau pagelbos. Mano galva sustojo skaudėjusi po ėmimo Nuga-Tone per tris dienas. Dabar aš turiu gerą apetitą ir gerai miegu naktimis. Mano sveikata niekad nebuvo geresnė. Daugelis mano draugų pradėjo vartoti Nuga-Tone ir sako, kad tai pastebėtini vaistai."

Jeigu jūsų turite galvos skaudėjimą ar skausmus raumenyse ar sąnariuose, ar stokuojate sveikatos ir stiprumo, jūs turite imti Nuga-Tone ir pastebėti didelį pagerėjimą, kurį pajausite tik už kelių dienų. Jokie vaistai negali užimti vietą Nuga-Tone, kaipo sveikatos ir stiprumo atsteigėjo. Aptiekininkai jį pardavinėja. Jeigu aptiekininkas neturi Nuga-Tone, paprašykit jį užsakyti iš savo urmininko. Žiūrėkite, kad gautumėt Nuga-Tone. Substitutai yra be vertės.

JUOKAI

— Na, Jonuk, nustojai verkęs. Tikiuosi, kad dabar vėl būsi geras vaikas.

— Nieko panašaus. Aš tik ilsiuos, o paskui pamatysim.

Prie kinematografo durų kabo reklaminis plakatas su filmos pavadinimu: "Moteris, kuri mokėjo apginti savo garbę!" O apačioj vėliau prilipintas parašas: "Tik iki šeštadienio!"

Kad Necyptų

— Tėte, kam tu tepi durų spyną?

— Kad varstant necyptų, vaikeli.

— Tai patepk, tėte, ir mažąjį Vytuką.

Papildė

Žmona: — Per visą savo gyvenimą pamelavau tau tik tris kartus.

Vyras: — O dabar, gerbiamoji, tikriausiai sumelavai ketvirtą kartą.

Pain-Expelleris Sutaupė Išmokėjimus Daktarui

"Vieną dieną labai šaltam vandeny išsimaudęs aš taip peršalau, kad vargiai galėjau pasijudint. Buvau privestas išlikti nuo darbo suvirš dvi savaiti laiko. Aš ėjau nuo vieno prie kito gydytojo Camdene ir Philadelphijoj, bet niekas man negalėjo pagelbėti. Aš paėmiau 18 elektrišku gydymų ir net šios priemonės man negelbėjo. Pagaliau aš pabandžiau PAIN-EXPELLERĮ ir tik viena bonkutė prašalino visus mano nesmagumus. Dabar aš darbu kasyklose ir jaučiuosi puikiausiai sveikas." (pasirašo) W. B., Hudson, Pa.

PAIN-EXPELLER*
Trade Mark
Įreg. J. V. Pat. Biure

Per suvirš 60 metų tikrasis Enker PAIN-EXPELLERIS gelbėjo darbininkams "sugrįžti vėl prie savo darbo." Sustingę sąnariai, skaudami muskulai, skausmai pečiuose, reumatiški gėlimai, strėndieglis, neuralgija ir kiti panašus skausmai greitai pasiduoda šio puikaus linimento dideliai gydančiai galiai.

Ką PAIN-EXPELLERIS padarė kitiems, jis padarys tą patį ir jums.

Kaina 35c. ir 70c. Parduodamas Visur

*Tikrasis patyrėtas INKARO vaistažiedkilis.

KORESPONDENCIJOS

IŠ LIETUVIŲ GYVENIMO AMERIKOJE.

WORCESTER, MASS.

AUKOS LABDARIŲ DRAUGIJAI KALĖDŲ LAIKE

Pinigais aukojo sekančiai:

Pranas Lengvinis	$22.00
Kun. A. Petraitis	11.00
Kun. J. J. Bakanas	2.00

Po $1.00: Juozas Galevičius, Mrs. M. Milerienė, M. Samulienė, V. Rimša, F. Kvetinskas; A. Mileris 60c.; **po 50c.:** J. Žemaitis, V. Parulis, M. Gražulienė, A. Uždavinis.

Draugijų aukos

Šv. Onos Moterų draugija	$8.45
Blaivininkų draugija	3.50
Šv. Marijos Vardo mot. dr.	3.65
LRKSA. 222-41 kp.	2.17
Moterų Sąjungos 5 kp.	2.00
Šv. Vardo Jėzaus dr-ja	1.81
Šv. Petronelės mot. dr-ja	1.41
Smulkių aukų gauta	11.53
Bendrai aukų gauta	$87.52

Biznieriai ir pavieniai, kurie aukojo Velykų ir Kalėdų laike, valgiais ir drabužiais 1931 m.: American Clothing Co. $20.00, Worcester Baking Co. $19.00, A. Pauliukonis $7.14, K. Grigaitis $12.00 A. Puras $7.00, P. Milius $6.00, V. Repečka $9.50, Walk More Shoe Co. $5.25, V. Zinkienė, $3.50, K. Daugėla $4.20, J. Patinskas $3.80, J. Palaima $4.30, J. Dabkiūnas $3.10, A. Kudarauskas $3.00, A. Žūklienė $3.00, G. Peopple Co. $3.50, Chicago dressed Beef Co. $3.70, Armour's Co. $4.00, K. Kazalaitis ir J. Kandrotas $2.75, Royal Baking Co. $3.50, P. Grigarauskas $1.00, J. Pigaga $2.00, V. Būda $2.80, A. Kiaulėnas $1.75, A. Kušis $1.45, S. Aukštikalnis $1.00, J. Kairaitis $1.45, H. Ardman $1.50, Doherty Coal Co. $8.00, J. Chaleki 75c., J. Sharo 70c., Freman Bakery $1.00, F. Gerbutavičius 60c., T. Vandeliauskas $1.00, Coffey Market $1.00, A. Bydzul 80c., E. Brodeur $1.40, B. Kapitol Market 80c., J. Struckus 60c., Polachi Bakery 50c., P. Kazel 80c., V. Česna $5.00, J. Dvareckas 50c., Kudarauskas ir Bakanauskas $1.35, V. Mitrikevičius 20c., Kiev Market 50c., J. Poškus $2.75, K. Kvaraciejienė $3.50; kun. A. Retraitis $4.00, P. Jurgelionis $2.00, A. Bakanienė $1.50, H. Šimkus $30.00, K. Statkienė $20.00, Jaruševičienė $10.00, M. Bobinienė $5.00, Boston Beef Co. $3.00.

1931 m. išleista pinigais $2,896.94, valgiais ir drabužiais $936.25, viso išleista $3,833.29.

Išde lieka pinigais $1,671.69.

Parko vasarnamiai ir gyvenamieji namai ir salės vertės $40,000.00.

Visas turtas $41,671.69.

Labdarių komitetas

CLEVELAND, OHIO

ŽINIŲ ŽINELĖS

Sausio 31 d., š. m., Panelės Švč. N. Pagalbos parap svetainėj M. Lab. draugija buvo surengusi labai linksmą ir draugišką dešrų, kortų grojimo ir da su šokiais vakarą parapijos naudai. Žmonių buvo pilna svetainė, kaip šokėjų — jaunimo, taip kazirninkų.

Moterėlių surengta programėlė buvo graži ir simpatinga. Šiuomi vakaru publika likosi pilnai patenkinta, o ypač dešromis. Teisybę pasakius, kada ši draugija tik ką rengia, visuomet visi būna patenkinti. Nors ši draugija narėmis nėra didelė, bet kiek ji pasidarbuoja dėl savo parapijos, tai kad reikėtų aprašyti jos visus darbus ir tų moterėlių pasišventimą, tai užimtų daug laiko ir popieros. Valio, Moterų Lab. Draugija!

PIKNYKAI

Cleveland'o liet. katalikiškos draugijos jau sujudo ieškoti dėl ateinančios vasaros piknykams vietų. Bet pavienios draugijos nedrįsta rengti piknykų, tai jos bando susidėti kokios dvi ar trys išvieno — pavyzdin, kaip šios: P-lės Švč. N. Pagalbos parap., L. R. K. S. A. 50-ta kp. ir Vyčių 25 S. D. kp., kurios rengia net du piknyku bendrai. Šie piknykai yra rengiami šiose dienose: gegužės 29 d. P-lės Šv. N. Pagalbos parap. darže, o antras yra rengiamas liepos 3 d. Tokiu būdu, kitoms draugijoms reikėtų vengti ir neužimti šių dienų.

TALENTO VAKARAS

Pirmą nedėldienį po Velyku Vyčių 25 S. D. kp. rengia talento vakarą, liet. svet. Šitoks vakaras ir jo programa bus naujenybė gerb. clevelandiečiams. Bus suvaidinta labai juokinga vieno akto komedija: "Nenori duonos, graužk plytą." Bus gražių liet. liaudies dainų, piano solo ir duetų, prie to bus smuikos ir akordyn solo ir dar "Čali Čaplin" žada sustot tą dieną Clevelande ir apsilankyti šiame vakare.

"LAISVĖS KELIAIS"

CLKD. Sąryšis rengia tik po Vyčių vakarui didelį vakarą su gražia programa, kurią išpildys Vyčių 25 S. D. kp. Šiame vakare bus pastatytas vienas iš gražesniųjų ir patriotiškesnių veikalų: "Laisvės Keliais," trijų aktų melodrama. Šiame kūrinyje įeis Vyčių rinktiniai artistai. Sąryšis šio vakaro visą pelną skiria Liet. Salės Bendrovei.

LIETUVIŲ DIENA

Vasario 21 d., Liet. svet. C. L. K. D. Sąryšis rengiasi iškilmingai apvaikščioti Liet. Šventę. Kadangi ši šventė yra tautiška, tai sąryšis yra nutaręs kviesti tautiškas draugijas ir kalbėtojus. Kalbėtojais yra jau pakviesti šie asmenys: gerb. kun. A. Karužiškis, kun. E. Steigmanas, adv. P. Česnulis, inžin. Žiuris ir J. Keršis, o muzikalę programą išpildys Vyčių 25 S. D. kp. koras, dainininkė St. Greičienė ir dain. J. Krasnickas ir kiti.

Mūs visų Clevelando liet. būtina priedermė šioje šventėje dalyvauti ir parodyti, kad mūsų gijslose vis teka lietuviškas kraujas link savo tėvynės. Patarčiau sąryšio rengimo komisijai, kad ji paruoštų tam tikrą rezoliuciją prieš lenkus dėl uždarymo Vilnijoje lietuviškų mokyklų ir tas rezoliucijas pasiųsti Tautų Lygai ir šios šalies Prezidentui.

"KĘSTUČIO MIRTIS"

Vyčių 25 S. D. kp. rengiasi pastatyti vieną gražiausiųjų ir patriotiškiausiųjų istorinių veikalų, kiek jų yra parašyta lietuvių kalboje. Šio veikalo autoriumi yra mūsų tautos garsusis poetas Maironis.

Ši penkių aktų istorinė drama bus perstatyta ateinantį rudenį apie lapkričio 13 d., lietuvių svetainėj.

VAJUS

Dabartiniu laiku eina Vyčių org. naujų narių vajus. Bet nežinia kodėl jis taip visur ramiai praleidžiamas, netik kuopose, bet ir pačiame Vyčių Centre.

Paimkime tą pačią 25 S. D. kp., kuri įvairiuose darbuose yra gyva ir veikli, bet naujų narių vajuje visai mažai yra veikiama, išėmus vieną Adelę Rakauskaitę, kuri jau yra prirašiusi prie kuopos net šešias naujas nares, o taip kiti nariai nieko. Veiklioji Adeliutė žada prirašyti ik 10 naujų narių ir pasiimti kuopos dvasios vado gerb. kun. A. Karužiškio skirtą dėl šio tikslo pirmą dovaną. Na, kuris bei kuri pasieksite Adeliutę? Mano supratimu mums, 25 S. D. kp. nariams, reikėtų stoti visiems, o ypatingai šių metų kp. valdybai į šį darbą, o nelaukti vieno ar kito nario arba atėjus į kp. susirinkimus kitus kritikuoti, o patiems nieko neveikti.

Da taip pat raginčiau visus gerb. tėvelius ir mamytes, kurie tik turite paaugesnius vaikelius, kad juos leistumėte prisirašyti prie Vyčių 25 S. D. kp., kurios susirinkimai būna kas mėnuo kiekvieną antrą pirmadienį Lietuvių svetainėj. *Senelis*

CLEVELAND, OHIO

"BAUDŽIAUNINKĖ"

Vasario 7-tą Lietuvių svetainėj buvo statoma 4 aktų melodrama "Baudžiauninkė." Rengė Lietuvių Kultūros Darželio Sąjunga, tikslu padidinti iždą į rengimui Lietuvių darželio miesto parke.

Veikalas "Baudžiauninkė" buvo statomas Clevelande pirmu kartu

"Baudžiauninkės" (Onutės) rolę vaidino Stasė Greičienė Jos meilingos ypatybės, malonaiški kalba ir prigimtas gyvumas traukė traukė žmonių dėmesį.

"Ponaičio Prano" — Jurgis Roversteinas. Šis gindamas "Onutę" nuo dvarponių ir kerštingos "Malvinos" (panelės) atsižymėjo energija, pasiryžimu ir meile dėl "Onutės."

P. S. Greičienė ir p. J. Roversteinas turėjo svarbiausias minėtas roles. Taipgi jie dainavo veikale įeinančias dainas, kurias labai gražiai išpildė. Šie du artistai buvo tikras papuošalas veikalo vaidinime. Kitas roles kaip tai, "Malvinos" vaidino E Grigiūtė, "Pono" — J. Mičiulis "Ponios" — A. Paulienė, "Kunigo" — J. Marozas, "Bernų" — P. Mačėnas, "Onutės tėvo" — p. Sutkus. "Šeimininkės" — J. Salaševičienė. Šie lošė pagirtinai. E. Grigiūtė kerštingos išdidžios "panelės Malvinos" rolę atliko labai tinkamai.

P. Mačėnas — "Bernas" — nemažai prijuokino žmones sekiodamas "Onutę" ir šnipinėdamas Paulina Glugodienė vaidino "ubagę." Nemanau, kad kas geriaus atliktų tą keistą rolę, bet Glugodienė atliko gerai. "Darbininkai" ir jaunimas šoko ir dainavo "pabaigtuvėse."

"Baudžiauninkė" veikalo autorius yra p. K. Karpavičius, dainas parašė p. V. Greičius (programoj pažymėta). Dainoms akompanavo R. Greičiūtė.

Programą vedė adv. Česnulis, kuris aiškino apie būsiantį Lietuvių Darželį.

Nors labai blogi laikai, bet "Baudžiauninkė" sutraukė tiek žmonių, kad viršus ir rūsis buvo pilni. Po vaidinimo buvo šokiai.

KOMISIJA DARBUOJASI

Reikia pažymėti, kad šis kultūrinis darbas yra varomas sumaniai komisijos į kurią įeina šie asmenys: p. P. Muliolis, O Mikeličienė, L. Šukienė, p. Glugodienė.

Lauksime kito tokio gražaus parengimo. *Dėkingas svečias*

DAYTON, OHIO

LIETUVIŲ AMERIKOS PILIEČIŲ KLŪBAS PRADEDA VEIKTI

Sausio 24 d. laikytam susirinkime, kur dalyvavo nemažas narių skaitlius, liko išrinkta klūbo valdybą dėl 1932 metų: J. Ambrozaitis — pirmin., Pr. Ambrozaitis — vice pirm., V. Sinkevičiūtė — rašt., Z. Gudelis — iždin., J. Daugėla — maršalka, organizatoriais — V. Sinkevičiūtė, Pr. Gudelis, A. S. Vaitkus.

Klūbas yra nutaręs šiais metais narius priimti be jokios mokesties, nes, mat, bedarbė ir norima daugiau narių gauti.

Susirinkusiems nariams bus aiškinama, kas yra klūbas, ką klūbo nariai vienybėje gali nuveikti ir t. t. Mat, šiais metais yra rinkimai šios šalies Prezidento ir kitų aukštų valdininkų. Klūbo tikslas bus nurodyti už kokius kandidatus mes turime atiduoti savo balsą.

Klūbas darbuosis, kad pakelti lietuvių vardą tarp svetimtaučių.

Klūbas yra nutaręs laikyti susirinkimus kiekvieną mėnesį ketvirtą sekmadienį 3 val. po pietų Reikia dalyvauti susirinkimuose Jau daug politikierių yra pasižadėję atsilankyti į Lietuvių Klūbą su prakalbom. Pasirodykim, kad esame lietuviai ir gerų šios šalies piliečiai. *Daytonietis*

DETROIT, MICH.

VIEŠA PADĖKA

Šiuomi norėčiau išreikšti širdinga padėka visoms, kurios man padėjo surinkti devyniasdešimt šešias moteris, kurios perėjo per "Quality skalbyklą." Šis dalykas atnešė mūsų Moterų Sąjungos 54-tai kuopai gražią naudą.

Taip pat dėkoju, kurios su automobiliais nuvežė ir parvežė moteris: I. Zapolskienei, E. Stepanauskienei, P. Paukštienei, E Daumantienei, J. Astrauskienei M. Stankienei, M. Verbauskienei, A. Satulaitienei, ir jos seserei (pavardės neteko sužinoti) O. Kudzienei ir E. Jackevičiūtei, taip pat S. Druskauskiui, C Milleriui ir M. Stratelak.

Alžbieta Paurazienė,
Mot. S-gos 54 kp. pirm.

NEW BRITAIN, CONN.

RENGIAS PRIE TAUTIŠKOS ŠVENTĖS

New britainiečiai rengias bendrai iškilmingai paminėt keturiolikos metų Lietuvos nepriklausomybės — Vasario 16-tos — sukaktį. Užkviesti ir pasižadėję svečiai kalbėtojai, būtent, gerb. M. Bagdonas iš Washington, D. C., klebonas A. Vaškelis, miesto majoras G. Quigly, ukrainiečių kun. Chlebovich su choru, gerb. J. Olšauskas ir šv. Cecilijos choras, "Varpo" choras po vadovyste J. Bružausko, ir šiaip visa eilė margumynų. Tad ir kviečia visus-as skaitlingai apsilankyti į minėtą šventę, kuri įvyks 21 d. vasario, 1932 m., Tautiškoj salėj, 354 Park gt., 2-rą val. po piet. Šventės aukos skiriamos Vilniui Vaduoti Sąjungai.

Užkviečia *Veik. Komisija*

DETROIT, MICH.

VASARIO ŠEŠIOLIKTOS PAMINĖJIMAS

Šiemet Detroito lietuviai rengiasi tinkamai apvaikščioti Lietuvos nepriklausomybės sukaktuves.

Šv. Jurgio parapija su bažnytiniu choru ir solistais po vadovyste muz. J. Čižausko ir prisidedant šv. Petro parap. chorui po vadovyste muz. K. Smalio, žada išpildyti puikiausią programą — "East Sidėj" šv. Jurgio par. svetainėj, sekmadienį, vasario 21 d., 4 val. po pietų. Prakalbas sakys svečiai kun. V. Masevičius, Dr. Jonikaitis, P. Molis ir vietinis klebonas kun. J. Čižauskas.

Bus ir kitokių pamarginimų; žodžiu, programa bus nepaprastai įdomi; įžanga maža, verta visiems paremti.

* * *

Jau septinta savaitė, kaip Mot. S-gos Centro pirm. p. M. Čižauskienė kamuojasi su sunkiai sužeista koja. Mat, lietuviai papratę drūčiai trepsėti bešokant polką, taigi per privatinį choro balių kaž kas p. Čižauskienei užmynė dešinę koją, kad net sutrynė kaulus. Bet gydytojai tikisi trumpam laike išimti koją iš gipso. Ligonė jaučiasi begalo laiminga, kad taip trumpam laike jos buvimo Detroite įgyjo tiek daug prietelių bei draugų ne vien tarp lietuvių, bet ir tarp kitataučių, kurie gausiai lanko ir ją apdovanoja (ypač sąjungietės).

* * *

Vasario 11 d. iš šv. Jurgio bažnyčios palaidojo parap. choro nario L. Barkausko mamytę. Mišias atlaikė trys kunigai. Velionė nuliūdime paliko didelę šeimyną. Choras užpirko šv. mišias už velionės sielą.. Muz. Čižauskas su mažųjų choru išpildė specialę muziką. Graborius K. Stepanauskas pagirtinai tarnavo laidotuvėse.

* * *

Sekmadienį, vasario 7-tą, per sumą žavėjančiai smuika solo atliko sąjungietė S. Slašinskienė (pianistės Al. Daumantienės mokinė).

* * *

Pabaigoj šio mėnesio Cosmopolitan (visų tautų) klūbo rengiamam pokyly viešbuty "Webster Hall," dainų programą išpildyti yra pakviesta art. M. Čižauskienė. Taipgi Catholic Women's League rengiamam koncerte puošniam "Crystal ball room" žadėjo dalyvauti p. Čižauskienė. Bus vasario pabaigoj. *F.*

PHILADELPHIA, PA.

ŽINUTĖS

Pas mus, tai viskas juda, kruta. Paimkim ir mūsų šv. Andriejaus parapiją. Sausio mėn. 31 d mokyklos mokiniai turėjo savo metinį vakarą į kurį suplaukė didelė minia žmonių. Net smagiau ir vaikeliams atlošti savo roles, kai pamatė taip gausiai atsilankiusiųjų.

Vasario 9-tą užgavėjom parapijos metiniu baliu. Mat, buvo naujenybė. Užsimokėjus už šokius, gavom prie to ir valgyt dykai. Tai ir valgėm! Viską ištuštinom iki paskutinio.

Vasario 28 d. parapijos svetainėje bus pastatyta veikalas "Nepaisytoja" su parinktais artistais. Pamatysim, kaip jaunimas žina savo keliu ir kodėl taip viskas yra. Sužinosim, kodėl viena šeimyna gražiai gyvena, o kita blogai. *A.*

NEWARK, N. J.

NEWARK'O IR APYLINKĖS LIETUVIAMS

Praeitais 13 metų newarkiečiai lietuviai yra pasižymėję reikale Lietuvos Nepriklausomybės Vasario 16 d. atžymėjime įvairiais parengimais, bendromis jėgomis, kaip kad ir priklauso kultūringiems vienos tautos žmonėms.

Iškilmingas 14-kos metų sukaktuvių Lietuvos Nepriklausomybės šventės paminėjimas įvyksta sekmadienį, vasario 21, Šv. Jurgio dr-jos salėje, 180 New York Avenue, Newark'e. Pradžia 7-tą val. vakare.

Programa sekanti: Dalyvauja šv. Cecilijos choras. Bus suvaidinta "Laisva Lietuva." Bus solo ir duetų. Solo sudainuos p. Z. Vitaitienė.

Kalbėtojai bus: Vice Konsulas P. Daužvardis, "Tėvynės" Redaktorius p. S. E. Vitaitis, Kun. S. Stonis, Dr. Aldona Šliupaitė (nesenai iš Lietuvos), vietinis kleb. kun. Ig. Kelmelis.

Įžanga veltui.

Visi lietuviai newarkiečiai ir iš apylinkių maloniai prašomi dalyvauti Lietuvos Nepriklausomybės paminėjime.

A. S. Trečiokas,
N. L. N. P. Kom. Sekretorius

YOUNGSTOWN, OHIO

GRAŽUS PASILINKSMINIMAS

Šv. Pranciškaus parapijos, Šv. Vardo Jėzaus draugija, vasario 9 d. parapijos salėje turėjo labai gražų šokį. Publikos prisirinko pilna salė. Visi gražiai pasilinksmino ir patenkinti skirstėsi namo.

Reikia pasakyti, kad mūsų jaunų vaikinų draugija, nors nesenai yra įsisteigusi, bet savo veikimu labai gražiai jau pasirodė. Už ką visi jiems iš širdies linkime gero pasisekimo. Visi tėvai džiaugiasi savo jaunuoliais ir parapija sykiu už jų energiją parapijos labui veikimą. Valio, Youngstown'o jaunimas.

Šokio tvarkai vadovavo Matas Kavaliauskas, jaunuolis, kuris netik yra Šv. Vardo Jėzaus Draugijos narys, bet ir parapijos komiteto. Prie durų gi Juoz. Streinis savo linksmu nušypsojimu buvo labai "busy" su bilietų pardavinėjimu. Edvardas Baratinskas mūsų jaunuomenės tarpe priduoda daug veikimo dvasios. "Keep it up-big boy."

Nors da bedarbė tebėra, bet mūsų parapija stropiai pradėjo augti. Klebonas visomis jėgomis pasišventęs dėl parapijos labo ir jaunimo, kuris visados yra parapijos širdis... Te gyvuoja Youngstowniečiai!

Girdisi, kad ir Jaunų Mergių Sodalicija stropiai rengiasi į darbą. Mat, nenori atsilikti. Visi godžiai laukiame. Visi parapijonys žino jų gerą pasišventimą, kurį praeity parodė Dievo garbei ir parapijos naudai. Už tai mes joms esame labai dėkingi. *Parapijonas*

C. BROOKLYN, N. Y.

"Vaikelio Jėzaus" draugijos 3-čias skyrius rengia gražų gavėninį veikalą "Patricija," arba nežinomoji kankinė. Įvyks šeštadienį ir sekmadienį, vasario 27 ir 28 dienomis, šv. Jurgio parapijos svetainėje, 207 York St. *Koresp.*

7 Dienos į LIETUVĄ
Greičiausi
Garlaiviai Pasauly
BREMEN ~ EUROPA
Puikus geležinkelių susisiekimas iš
BREMERHAVEN Į LIETUVĄ
Taipgi nuolatiniai kas savaitė išplaukimai gerai žinomais Lloyd Kabiniais Laivais. Užsisakykit vietas pas vietinius agentus, reikalaudami Lloyd laivakorčių, suteikiant greičiausią patarnavimą.
NORTH GERMAN LLOYD
57 Broadway New York

GRAŽI DOVANĖLĖ
Pirmos Šv. Komunijos atminčiai Maldaknygė
MALDŲ RINKINĖLIS
—Gaunamos—
"Garso," "Darbininko," "Draugo"
Redakcijose
ir Holy Cross Rectory, Mt., Carmel, Pa.

GRAŽUS IŠDIRBINYS

Šios gražios bažnytėlės statytoju yra lietuvis Feliksas Ačas, gyv. 49 N. Hancock St., Wilkes-Barre, Pa. Jis nustojęs sveikatos ilgą laiką buvo valstijos ligoninėj ir ten pradėjo šios bažnytėlės statymą. Ji padirbta iš plonų medžio lentelių. Viduj yra gražus altorėlis, 25 elektros mažytės lemputės, į langus sudėti minkšti spalvoti stiklai. Bažnytėlės dydis: aukštis 3 pėdos, plotis 21 colis, ilgis 19 colių.

Norintys asmeniai pamatyt kreipkitės į išdirbėją aukščiau nurodytu adresu. Kas geidžia savo namuose turėt gražų papuošalą galės nusipirkti. Mat, išdirbėjas besveikatis suvargęs žmogus, tad jam reikalingi pinigai pragyvenimui.

CLEVELAND, OHIO

REKOLEKCIJOS

Mes labai dėkojame mūsų mylimam klebonui kun. Vilkutaičiui, kad pereitą sekmadienį paskelbė rekolekcijas mūsų parapijoje — šv. Jurgio bažnyčioje, kurias duos Tėvas Alfonsas Pranciškonas iš Grand Rapids, Mich. nuo 19 vasario vyrams ir moterims. Taip pat klebonas prašė pranešti aplinkiniams lietuviams sužinoti ir ateiti paklausyti gražių pamokslų, pasinaudoti Dievo malonėmis ir atlikti Velykinę.

Ona ir Agota Tretininkės

— Sveikas Leonai, kaip tu čia patekai į Italiją?

— Aš atliekų povestuvinę kelionę.

— O kur gi tavo jaunoji žmona?

— Jos čia nėra. Ji jau yra buvusi Italijoje.

— Ar tamsta tiki, kad galima pamylėti iš pirmo žvilgsnio?

— O taip, tikiu! Nes, kai žmogus geriau įsižiūri, tai kur kas sunkiau būna pamylėti.

Rheumatism

MES prašome kiekvieną šio laikraščio skaitytoją, kuris turi Reumatinį Kartį, Raumenų skausėjimus, Lumbago ar Podagrą, parašyti mums paduodant savo vardą ir adresą, kad mes kiekvienam galėtumėm pasiųst I bandymui Vieno Doleric Bonka mūsų Reumatinių Gydumo. Mes norime savo laštais įtikinti kiekvieną kenčiantį ką Kuhn's Rheumatic Fever Remedy atlieka. Mes esame tame tikri ir norime, kad kiekvienas kenčiantis nuo Reumatizmo šimtų ir būtų tikras tame. Nebandykite įsivilioti Reumatizmą per kojas ar odą per plasteriais ir panašiais metaliniais šaltiniais. Nebandykite iškrapštyti jį su linimentais, elektra, ar magnetizmu. Nebandykite išsikalbėti su įsikalbėjimo mokslais. Jus turite jį išvaryti lauk. Jis yra sistemoje ir iš ten jus turite jį varyti.

Kaip tik tą, mes žinome, Kuhn's Gydmolės ir atijka ir štai kodėl jos turėtų pašalinti Reumatinį Kartį, Raumenų skaudėjimus, Neuralgiją ar Podagrą. Reumatizmas turi išnykti, jeigu jus norite pasilinksmoti nuo skausmų ir kentėjimų. Mūsų gydmolės turėtų pašalinti sąstingį, dieglančius skausmus, kuriuos raumenų skaudėjimus ir karštus, drebančius sutinusius sąnarius.

$1.00 BONKA UŽ 25c

Mes norime, kad jus išbandytumėt Kuhn's Rheumatic Fever Remedy ir patys sužinotumėt, kaip tukstančiai jau sužinojo, kad Reumatizmas gali buti pašalintas. Viskas ką mes prašome tai teisingo išbandymo. Jeigu jus rasite pagelbą nuo jusų negaliavimų užsisakykite daugiau tęsimui gydymos. Jeigu nepagelbės, tas ir užsibaigs. Mes neįsipėjame mažos sumelio pleckutės nopersiko didumo ir neturinčios praktiškos vertės, bet regularto didumo bonką, pardavinėjamą aptiekose po vieną doleri. Ši bonka yra sunki ir mes turime mokėti Didėsi Šampi už jos atnešimą pas jusų durtis. Jus turite prisiųsti mums 25 centus apmokėjimui persiuntimo, dežutės ir supakavimo ir ši pilno didumo Vieno Doleric Bonka bus tinojaus pasiųsta jums dykai, viską apmokant. Nieko nereikės mokėti prilmant ar vėliaus.

KUHN REMEDY CO., DEPT. T. G.
1655 Milwaukee Avenue, Chicago, Ill.

TRUMPA LIETUVOS PREKYBOS APŽVALGA

IR KAS APSIMOKĖTŲ IŠ LIETUVOS IMPORTUOTI AMERIKON

(Ištraukos iš p. P. ŽADEIKIO, Lietuvos Generalio Konsulo, parašytos apžvalgos. — Redakcija)

1. Metinis prekių išvežimas (export) į užsienį iš vienos pusės ir užsieninių prekių parsigabenimas (import) iš kitos pusės, tai yra šalies metinė užsienio prekybos apyvarta, yra tos šalies ekonominio ir kultūrinio stovio patikėtina rodyklė. Ištikro, prekių judėjimo šaltos skaitlinės, arčiau pažvelgus, darosi gana iškalbingos: jos parodo, kuomi krašto gyventojai užsiima, ką daugiausia gamina, ko kraštui trūksta, kurion linkmėn gyventojų ir valstybės būklė vystosi. Prekybos dalykai, kaip ir visos kitos studijos, darosi tuo įdomesni, kuo daugiau juos pažįstame. Ekonominės studijos yra nemažiau reikalingos kaip medicinos, teisės ir kiti mokslai. Kai šiais laikais ekonomika dominuoja politikos ir kultūros srityse,—apgailėtinas dalykas, kad lietuviai net čia Amerikoje, permažai tesidomi komercijos dalykais ir ekonominiais mokslais. Amerikos lietuviai-vaizbiečiai šiuo atveju galėtų ir turėtų sulošti svarbią rolę.

Gryžtant prie aukščiau išvardinto klausimo—ką apsimokėtų Amerikon iš Lietuvos importuoti—pirmą pažvelgkime koks yra Lietuvos prekybos tempas, turinys ir jos kryptis.

2. *Lietuvos užsienio prekyba su pasauliu metais,—1000 litų.*

	Metinės prekybos		
Metai	*apyvarta*	*Eksportas*	*Importas*
1920	127,576	55,199	72,317
1921	152,946	57,614	95,332
1922	151,777	76,892	73,884
1923	303,421	146,974	156,627
1924	473,117	266,583	206,533
1925	495,417	242,714	252,702
1926	494,060	253,299	240,760
1927	511,623	245,929	265,694
1928	547,972	256,881	291,091
1929	636,264	329,841	306,422
1930	646,154	333,738	312,415
1920-1930	4,540,327	2,265,664	2,273,777
1931 (I-VIII)	377,571	184,924	192,647

3. *Lietuvos užsienio prekyba su pasauliu 1930 metais:*

	Eksportas, 1000 lt.	%	Importas, 1000 lt.	%
1. Vokietija	199,925	59.9	151,427	48.4
2. Did. Britanija	65,042	19.4	24,066	7.7
3. Latvija	22,524	6.8	13,456	4.3
4. Belgija	6,821	2.0	7.361	2.3
5. Olandija	6,814	2.0	9,979	3.1
6. Sovietų Rusija	5,154	1.5	13,838	4.4
7. Danija	4,394	1.3	5,452	1.7
8. Švedija	3,966	1.1	7,523	2.4
9. Amerika (USA)	2,643	0.8	14,703	4.7
10. Kiti kraštai	—		—	

4. *Lietuvos užsienio prekybos sąstatas 1930 metais:*

a) Lietuva pardavė užsieniui:

Gyvų gyvulių, ypač kiaulių, arklių ir žąsų už	70.0 mil. lt
Maisto produktų, ypač sviesto, mėsos ir kiaušinių už	131.4 mil. lt
Žalių ir pusiau pagamintų produktų ypač celiulozos, linimų sėmenų linų ir lentų už	119.5 mil. lt
Gatavų dirbinių, ypač faneros, kartono, gelžšriubų, gintaro ir kitų už	12.5 mil. lt
Aukso-sidabro už	0.0 mil. lt

Pastaba: Lietuvos eksporto sąstatas liudija, kad Lietuva jau yra gana aukštos žemės ūkio kultūros kraštas, kuris prekiauja aukštos rūšies produktais.

b) Lietuva pirko svetur:

Gyvų gyvulių, ypač veislinių galvijų už	0.2 mil. lt
Maisto produktų, ypač cukraus, silkių, druskos už	38.8 mil. lt
Žaliavos ir pusiau gamintų produktų, ypač fosforinių trąšų, akm. anglies, geležies už	84.2 mil. lt
Gatavų dirbinių (manufaktūra), ypač audinių (medv. ir vilnų), mašinų ir aparatų už	188.9 mil. lt
Aukso-sidabro už	0.0 mil. lt

5. *Lietuvos su U. S. A. prekybos santykių turinys:*

a) Lietuva—USA. prekyba metais:

	Lietuvos Eksportas—1000 dol.		Lietuvos Importas—1000 dol.		
	Sulig L. stat.	%	Sulig Am. stat.	Sulig L. stat.	%
1920	?	?	?	?	—
1921	0.5	0.68	?	4.	—
1922	39.5	?	149.8	?	—
1923	268.8	1.83	227.3	335	2.27
1924	811.6	3.04	672.4	988	4.78
1925	359.4	1.48	1066.3	1831	7.25
1926	208.3	0.82	870.4	1065	4.42
1927	437.9	1.78	810.3	14503	5.46
1928	241.1	1.07	517.8	2047.5	6.33
1929	442.0	1.34	656.0	1672.8	5.40
1930	264.3	0.79	328.8	1470.3	4.7
1931 (I-VIII)	165.0	0.89	—	775.1	4.02

Pastabos: 1) Beabejo, Lietuvos eksportas Amerikon (USA.) yra šiek tiek didesnis negu statistika, paimta iš muitinių užrašų, rodo: Amerikos lietuviai, jei yra Amerikos piliečiai, galėdami be muito Amerikon įsivežti pirkinių iki 100 dol., Lietuvoje prisiperka daug gražių ir brangių lauktuvėlių, kaip gintarų, audinių ir nerimų, medžio dirbinių.

2) Skaitlinės aiškiai rodo, kad Lietuvos eksportas Amerikon žymiai mažesnis, negu Lietuvos importas iš Amerikos. Čia lietuviams tenka aiškus ir rimtas uždavinys: pakelti eksportą iki importo vertybės.

(Bus daugiau)

Juozas Petraitis

* * *

Užgeso linksmybės šilo senelio,
Užgeso lelijos gėlių darželio.
Debesiai paniurę slenka, mauroja,
Paukšteliai išalkę šile lakioja.

Nėra lakštutės širdelei ramyti,
Nėra gegutės vargeliam skaityti:
Liūdi motutė niūriam langely,
Laukia motutė džiaugsmo vargely...

Laukia motutė šviesaus rytelio,
Laukia motutė dainos paukštelio,
Kad jos širdelę jis nuramytų,
Kad nors gegutė ją prakalbintų!

SKINDERIS MIRĖ

Sausio 9-tą, Tytavėnų par., Raseinių apskrity, mirė Skinderis, sulaukęs 116 metų amžiaus, kurs aną metą lankėsi Amerikoj ir demonstravo savo "jauną senatvę." Jis vikriai pašokdavo įvairius šokius.

PAIEŠKOMA

Vaitkevičiai, Juozas, Martynas ir **Kazys,** iš Mazgalių kaimo, Jonvainių valsč., Kedainių apskr., Amerikoje apie 23 metus.

Vileika, Aleksandras, prieš karą Amerikon atvykęs iš Linkonių km., Adutiškio valsč., Švenčionių apskr., turėjęs sūnus Vladą ir Antaną.

Vasiliausko Antano vaikai: **Antanas,** apie 33 m., **Silvestras,** 36 m., **Elena,** 33 m., gyvenę Shenandoah, Pa., kilę iš Krosnos v., Mariampolės aps.

Agne Giedraitytė ir Mykolas Giedraitis, gyvenę Shenandoah, Pa.

Vaškevičiai: Juozas, Vincas, Onai ir **Juzė,** visi virš 50 m. amžiaus, kilę iš Vištyčio, Vilkaviškio apskr., turį brolį **Jona** Lietuvoje.

Žadeikis, Pranas, ir jo dukterys: **Monika,** 32 m., **Joana, 30** m. ir **Julė,** 24 m., kilę iš Konteikių km., Akmenės v., Mažeikių apskr., seniau gyvenę Brooklyn, N. Y.

Žeimys, Zigmas, kilęs iš Tytuvėnų m., Raseinių apskr., 39 m., Amerikon atvykęs 1905 m., ilgai gyvenęs Waterbury, Conn. ir Detroit, Mich.

Žilionis, Petras, Igno sūnus, apie 60 metų amžiaus, Amerikon atvykęs apie 1898 m., iš Rusonių km., Seirijų v., Seinų apskr., gyvenęs Milwaukee, Wis. ir New York'e.

Valančauskas, Justinas, 1931 m. gyvenęs 345 Penn Ave., Scranton, Pa.

Valantinaitė, Luizė, prieš karą gyvenusi 435 No. 10th St., Philadelphia, Pa., kilusi iš Šimkaičių v., Raseinių apskr.

Budrikas, Feliksas, Prano Budriko-Klimavičiaus sūnus, karo metu gyvenęs 443 Portland St. ir 20 Warren St., Cambridge, Mass.

Žilaičiai, Antanas ir Kazys, Mykolo sūnus, Antanas gyvenęs Braddock, Pa. pas Ačiėne, ir Kazys gyv. 101 S. Light St., Baltimore, Md.

Žiurlys, Kleopas ar Klaudijus, gyvenęs Detroit, Mich., jam priklauso dalis iš dėdės Tribandžio palikimų (10-1341).

Slaboževičiai, Antanas, Vaclas ir Justinas; Antanas bene miręs 1912 m. Manifold, Pa., Vaclas ten pat gyvenęs, gi Justinas, pasivadinęs Shelskis, buvęs policininku Westville, Pa. ir Pittsburgh'e ar Pittstone.

Šilanskis, Adomas, tarnavęs karčiomenėje, gyv. Portage, Pa. ir New York'e, kilęs iš Trakininkų k., Butrimonių val., Alytaus apskr.

Ieškomieji arba apie juos ką žinantieji prašomi atsilieptį **Consulate General of Lithuania,** 15 Park Row, New York, N. Y.

Lietuvos Generalinis Konsulatas

AMERIKOS CIGARETŲ IŠDIRBIMO METODAI GARSŪS PASAULY

Sulig United States Bureau of Internal Revenue, Amerikos cigaretų gamintojai 1931 m. išdirbo virš 113,449,000,000 cigaretų. Po 214,990 cigaretų, arba 10,750 pakelių po 20 cigaretų, pagaminta kas minutė pereitų metų laikotarpu.

Cigaretų gaminimui pritaikyti moderniškiausi metodai. Faktinai, Amerikos cigaretų gaminimo metodai yra garsūs visam pasaulyj. Pavyzdin. Lucky Strike yra vienintėliai cigaretai visam pasauly, kurie suteikia gerklėms protekciją, kurią užtikrina vartojimas ultra violet spindulių.

Kiekvienas tabako lapas turi kenksmingas daleles, kurios kenkia rūkoriui gerklėms. Lucky Strike yra pagaminti iš puikiausio "Cream of the Crop" tabako, kuris irgi nėra liuosas nuo kenksmingų dalelių. Tuo tikslu ir yra vartojami ultra violet spinduliai, kad pašalintuos iritantus.

Garsūs artistai ir artistės užgiria Lucky Strike, kaip gerklės protektorius. Jų skelbimai užsiriant Lucky Strike cigaretus pasirodė visos šalies laikraščiuose. Už tai jiems neužmokėtas nei vienas centas. Jie giria Lucky Strike dėl to, kad jie apsaugo jų gerkles ir balsą nuo sugadinimo, o tas artistams yra labai svarbu.

Rūkoriai taip pat labai įvertina naujus cellophaninius vyniolius, kurie užlaiko Luckies švarumą ir šviežumą. Tie viršeliai lengvai atidaromi vienąsoną paspaudžiant, kita prilaikant.

BŪSIMIEMS 1932 METAMS geriausias kiekvienam katalikui dienraštis yra

"RYTAS"

Nevėluokite jį užsisakyti

"Ryto" adresas: Kaunas, Duonelaičio g. 24, prenumerata: metams 10 dol., pusei metų 5 dol.

"GARSO" KATALOGAS

NAUJAUSIŲ IR ĮDOMIAUSIŲ

MALDAKNYGĖS

1. ANIOLAS SARGAS—Balto celluloid apdaryta, su kryžiumi vidury $2.00
2. ANIOLAS SARGAS—Juodos odos apdarais $1.75
3. ANIOLAS SARGAS—Minkštais odos apdarais $1.50
4. DANGAUS ŽVAIGŽDUTĖ—Balto celluloid apdarais, su kryžiumi vidury $2.00
5. DANGAUS ŽVAIGŽDUTĖ—Balto celluloid apdarais $1.75
6. DANGAUS ŽVAIGŽDUTĖ—Minkštos odos apdarais $1.50
7. MALDŲ RINKINĖLIS—Prast. apdarais 40c
8. MALDŲ VAINIKĖLIS—audekliniais apdarais 70c

NAUJASIS TESTAMENTAS $1.25

POEZIJA IR DAINOS

EILIŲ RINKINYS—Paparonio 50c
SAULĖ IR SMILTYS (Eilės) Balio Sruogos 25c
PRANO VAIČAIČIO RAŠTAI (eilės), tomas VI-tas 60c
RUDENS AIDAI—Adomo Jakšto 25c
MAIRONIO MAČIULIO—Mūsų Vargai 50c
MAIRONIO MAČIULIO—Jaunoji Lietuva antroji laida 50c
Iš A. MICKEVIČIAUS RAŠTŲ 70c
PUTINO—Kunigaikštis Žvainys, poema, ir Raudoni Žiedai, eilės 40c
M. VAITKAUS—Šviesūs krislai, eilės 40c
M. VAITKAUS—Brėkšta, poema 15c

LRKSA NARIŲ ŽENKLELIAI

VYRIŠKI, auksiniai $1.50
VYRIŠKI, pauksuoti $1.00
MOTERIŠKI, auksiniai $1.50
MOTERIŠKI, pauksuoti $1.00
MOTERIMS SAGUTĖS $1.50
ŽIEDAI, 10 Kt. $7.50

DRAMOS IR KOMEDIJOS

LAPKUS, trijų veiksmų tragi-komedija—E. Rucevičiaus 25c
JURGIS DURNELIS, 4 veiksmų komedija. Žemkalnio 25c
BIRUTĖ, 2-jų veiksmų melodrama—Žemkalnio 25c
F. SCHILLER'IO "Klasta ir Meilė," 5 veiksmų miestelėnų tragedija 50c
A. ČEKOVO—Vyšnių Sodas, 5 veiksmų komedija 40c
K. GAIGALO—Laisvės Kovotojai 25c
GLASS ir KLEINO—Potašas ir Perlamutras, 3 veiksmų komedija 40c
H. IBSENO—Šmėklos, šeimos drama trimis veiksmais 40c
DANGUS, BRANGUS, 2 aktų komedija 20c
DOLPELIS MINISTERIJOJ TARNAUJA, monologas 10c
ĖMĘS IR KALBĖK 20c
GEGUŽĖS ŠVENTĖ, 1 veiksmo drama 40c
JURGIS ŽIBURYS, 3 veiksmų vaizdelis 25c
MONOLOGAI: Teatras ir Dekoracijos ir Mazgelis Nepadėjo 15c
PRABOČIŲ ŠĖSĖLIAI, drama 75c
RYTŲ SVEČIAS, drama 4 aktų 50c
TEODOLINDA, 1 veiksmo komedija 20c
TRYS SESUTĖS, 4 4veiksmų drama 40c
VALKATA, 4 veiksmų dramos vaizdelis 50c

ĮVAIRIOS KNYGOS

TIESOS AIDAI (Paskirstomoji Valstybė) Kun. P. Saurusaičio 15c
PELENŲ JURGUTIS—Apysaka—Kun. J. Jakšto 35c
ŠILTIEJI IR ŠALTIEJI KRAŠTAI—Pr. Mašioto 35c
VAIŽGANTO RAŠTAI—Tomas VI 60c
ŠV. JĖZAUS VARDO DRAUGIJOS ĮSTATAI — Kun. P. Saurusaičio 45c
LIETUVIŠKOS PASAKOS, II dalis, 262 pusl. Surinktos Dr. J. Basanavičiaus 75c
PERGYVENTOS VALANDOS, 144 pusl. (Karvojaus laiškai) 25c
KATALIKŲ BAŽNYČIOS ISTORIJA, 287 pusl. Kun. Antano Wapplerio 50c
PIRMASIS AMERIKOS LIETUVIŲ KATALIKŲ KONGRESAS 5c
ŽEMAIČIŲ VYSKUPYSTĖ, 247 pusl. Vysk. Mot. Valančiausko 40c
PAMOKSLAI BE KUNIGO, 214 pusl. Kun. Jonas Gerutis 40c
PROZAIŠKI RAŠTAI, 120 pusl. Kun. A. Burbos, II tomas 25c
OŽKABALIŲ DAINOS. Surinko Dr. Jonas Basanavičius. I dalis. 50c
KRIAUČIUS MOTIEJUS, dialogas 25c
MONOLOGAI: Blaivin. Pirmininkas Ant Vienų Pečių; Šimas Oratorius 15c
OŽKABALIŲ DAINOS. Surinko Dr. Jonas Basanavičius. II dalis. 50c
IŽDŲ SALA, 213 pusl. R. L. Stevenson. 35c
29-TAS TARPTAUTINIS EUCHARISTINIS KONGRESAS. Kun. Būčys. Minkštais apdarais $1.50
29-TAS TARPTAUTINIS EUCHARISTINIS KONGRESAS. Kun. Būčys. Kietais apdarais $1.00
SCENOS ĮVAIRUMAI, kelios komedijos 40c
ATSARGIAI SU UGNIMI 10c
APIE APDRAUDĄ 5c
DEGTINĖ—NUODAI 15c
BOTANIKA 20c
DELEGATŲ KELIONĖ LIETUVON 1916 m. 25c
EUROPOS ISTORIJA 50c
KRAŽIŲ SKERDYNĖ 25c
KATALIKŲ BAŽNYČIA IR DEMOKRATIZMAS 50c
KRUVINA REVOLIUCIJA AR RAMUS KULTŪROS DARBAS? 5c
KŪDIKIŲ AUKLĖTOJA (Kun. Saurusaičio) 10c
LIETUVIAI KATALIKAI ir Kitos Srovės 10c
LIETUVIŲ DEMONSTRACIJA 20c
LOGIKOS EVOLIUCIJA 5c
LAISVĖN BEŽENGIANT 75c
MOTERYSTĖS NESUARDOMYBĖ 10c
METRAŠTIS—1916 METŲ 75c
NAUJOS GADYNĖS PRIEAUSRYJE 15c

KNYGŲ BEI GAIDŲ

PUTINO RAŠTAI, 1 tomas 30c
LAZDYNŲ PELĖDOS RAŠTAI, IV tomas 30c
NAUJOJI VALDŽIA 5c
PRAMONINĖS DEMOKRATIJOS PAGRINDAI 80c
PAŽINKIME SOCIALIZMĄ 10c
RŪTELIŲ DARŽELIS. Pamokinimas kaip žolynai auginti 20c
RAMBYNO TĖVYNĖJE 85c
RAKTAS SVEIKATON IR LAIMĖN 25c
SOCIALIZMAS IR KRIKŠČIONYBĖ 15c
VIENYBĖJE—GALYBĖ 25c
ANYKKŠČIŲ ŠILELIS, eilės 10c
JONO KMITO EILĖS $1.50
NAUJOS EILĖS IR DEKLAMACIJOS 25c
PAVASARIO BALSAI. Maironio $1.00
TĖVYNĖS GARSAI, eilės 15c
TĖVYNĖS KELIAIS (Liūdo Giros eilės) 40c
LIETUVOS ISTORIJA 65c
LIETUVIŲ-LENKŲ UNIJA 35c
40 ATVIRUKŲ: Lietuvos valstybės miestų ir pylių ženklai ir gerbai 40c
BAŽNYČIOS ISTORIJA 75c
LIETUVOS ISTORIJA 40c
A BRIEF LITHUANIAN GRAMMAR 50c

MUZIKA

STANEIK-LAUMENSKIENĖS

ATSIMINIMAI. Smuikui su pianu 25c

J. TALLAT-KELPŠOS KŪRINIAI

GAILESČIO GIESMĖ 10c
KETURI SUKTINIAI 50c
NUPLASNOK 25c
OI, TU, LAKŠTINGALĖLE ir Vanagėlis tupėjo 15c
BALNOK, TARNE, ŽIRGĄ ir Gerkim, broliukai 15c

ANTANO BAČIULIO KŪRINIAI

KO VĖJAI PUČIA, keturiems balsams kanonas ir pianui 50c
ARTOJAS (Duetas) 75c

JUOZO ŽILEVIČIAUS KŪRINIAI

ČIA KRAŠTAS LIŪDNAS ir Gaudžia, gaudžia aukso varpas 30c
GIRTUOKLIO DAINA 40c
JAU PAVASARIS ATĖJO 25c
LAISVĖS DAINA 35c
NULIŪDIMO VALANDA 40c
ŠĖRIAU ŽIRGELĮ 75c
ADVENTO IR KALĖDŲ GIESMĖS 25c
UBAGĖLIS 50c

STASIO ŠIMKAUS KŪRINIAI

KAREIVIŲ DAINA 40c
SUNKU MAN GYVENTI 30c

AL. KAČANAUSKO KŪRINIAI

SUDIEV LIETUVA 25c
SUDIEV LIETUVA. Mišriam chorui 20c
GERK, GERK, GIRTUOKLĖLI. Mezzo sopranui 30c
LIETUVIŲ HIMNAS 20c
MYLIU TAVE 25c
O, KAIP MIELA ĮŠGIRST 40c
UŽ KLYSTANČIUS ŽMONES 40c
TŲ MERGELIŲ DAINAVIMAS 25c

AL. DIRVIANSKAITĖS

12 DAINŲ: 1) Naujas rytas (16 vasario); 2) Bangos; 3) Elegija; 4) Pasaulis; 5) Vėjas; 6 Sapnai; 7) Pavasaris ir ruduo; 8) Lietus; 9) Likimas; 10) Kad galėčiau; 11) Vėtra; 12) Varpas $2.50

M. PETRAUSKO KŪRINIAI

GRAŽI GAMTA 50c
SKAMBANČIOS STYGOS 75c

JUOZO NAUJALIO

GIEMINĖLIS (bažn. chorams ir mokykloms) 40c
MAN LIŪDNA. Mišriam chorui 30c
VASAROS NAKTYS. Mišriam chorui 30c
AR SKAUDA MAN ŠIRDĮ? 60c

ALEKSANDRO ALEKSIO KŪRINIAI

Vienam Balsui prie Piano

GRAŽI ČIA GIRUŽĖ 50c
MEILĖ UŽDEGTA KRŪTINĖ 65c
O, PAŽVELKI 50c
VISUOMET ŠIRDIS SURAKINTA 60c

Duetai

MOTERŲ SĄJUNGOS IMNAS 50c
GIESMĖ Į ŠVENTĄ KAZIMIERĄ 60c
GINKIM ŠALĮ LIETUVOS 60c
PIRMYN Į KOVĄ 60c
ISAUS VASARĖLĖ, Tu mano mergelė, Išbėgo mergytė 50c
KAIP AŠ BUVAU JAUNAS, Žiūrau anksci rytų, Aš užgimiau Lietuvoj 50c
EIKŠ, MANO MERGELĖ, Aš sutikau žydelį, Kam anksci kelcis 50c
MIELS TĖVELI; Oi, skauda galvelę; Atsigėriau žalio vyno 50c
OI, DŽIUM-DŽIUM; Už jūrų; Kalbin jaunas bernužėlis; Aš turėjau vištą 50c
TYKUSIS RYTELIS; Oi, laksto vanagėlis; Kur Nemunas; Oi, Čiučiai-liūliai 50c

Mišriam Chorui

NE MARGI SAKALĖLIAI 30c
MEILĖ (Love). Solo balsui, smuikai ir pianui Lietuvių ir anglų kalbose $1.00
PIEMENĖLIS, duetas 50c

P. SARPALIAUS KŪRINIAI

DUKRUŽĖLĖ 50c
VAKARAS 25c

VAIKŲ IR JAUNIMO LITERATŪRA

KATAKIZMAS, kun. Kulikausko 35c
A-B-C 35c
VAIKŲ ŽVAIGŽDUTĖ. Dalis I 30c
VAIKŲ ŽVAIGŽDUTĖ. Dalis II 40c
TRUMPAS INTRONIZACIJOS PAAIŠKINIMAS. Kun. S. Draugelio 15c

"GARSAS"

73 East South Street P. O. Box 421
WILKES-BARRE, PA.

VIETINĖS ŽINIOS

M. IR K. ZUJAI SUSILAUKĖ SŪNAUS

Vasario 16-tą, 11 val. ryto, "Garso" Redaktoriaus šeima — Matas ir Kazė Zujai susilaukė sūnaus. Motina ir kūdikis geroj sveikatoj.

ĮKURTAS "TAURŲ" KLŪBAS

Vasario 11 d. galutinai įkurtas "Taurų" Klūbas. Tikslas šio klūbo tai *draugiškumas ir labdarybė*. Kuriamajam susirinkime įsirašė virš trisdešimt narių pasižadėdami darbuotis klūbo gerovei ir laikytis priimtų principų. Čia pat išrinkta pastovi valdyba ir komisijos: prez.—adv. J. S. Lopatto, Wilkes-Barre; vice prez.—F. G. Reckus, Wilkes-Barre; iždininkas—A. C. Kižis, Swoyersville; sekretorius — J. Dalyda, Wilkes-Barre.

Direktoriai: Dr. A. J. Aukštakalnis, Wilkes-Barre; J. B. Šaliūnas, Kingston; Dr. A. Lish, Edwardsville.

Spaudos: St. Kupstas, Hanover Township; J. B. Šaliūnas, Kingston.

Socialio veikimo: Dr. A.. Lish, Edwardsville; Leo Lietuvnikas, Pittston; Dr. J. C. Ažukas, Wilkes-Barre.

Narystės: Dr. Ig. Stadulis, Lynwood-Breslau; Leo Šeporaitis, Pittston; Ed. Deltuva, Wilkes-Barre; W. Šeldosky, Kingston; Dr. Sarpolis, Glen Lyon.

Statutų: Dr. Aukštakalnis, St. Kupstas, J. B, Šaliūnas.

Lavinimosi: Michael Stanaitis, Wilkes-Barre; Dr. Aukštakalnis, Wilkes-Barre; Dr. Stadulis, Lynwood-Breslau.

Visi susirinkusieji išsiskirstė pakilusiu ūpu ir su pasiryžimu darbuotis "Taurų" klūbo obalsjams. *Raporteris*

KRATOS

Vasario 11-tą prohibicijos agentai iškrėtė Merchants Equipment and Supply Co., 61-63-65 So. Pennsylvania Ave., ir B. Siegel grosernę, 73 E. Northampton St., Wilkes-Barre. Agentai skelbia, kad į jų rankas pateko daug prietaisų ir svaigalų gaminimo medžiagos.

SCHUTT GAVO DIDELĘ BAUSMĘ

Vasario 13-tą Luzerne county teisėjai John S. Fine ir W. A. Valentine už įvairius kriminalus nubaudė Raymond Schutt, 24 m., iš Wilkes--Barre, nuo 24-rių ir pusės metų iki 49 metų kalėti Eastern Penitentiary kalėjiman.

Už apvogimą Blease brangdaikčių krautuvės Schutt gavo nuo 5 iki 10 metų, už vagystes sąryšy su Al. Jannetti užmušimu — nuo 10 iki 20 metų; už holdapą, kuriame buvo sunkiai sužeistas Evan Jones (ten pat, kur buvo užmuštas Jannetti) — nuo 3½ iki 7 metų; už užgrobimą automobiliaus laike jo pabėgimo iš kalėjimo — nuo 5 iki 10 metų; už pabėgimą iš kalėjimo — nuo 1 iki 2-jų metų.

MIRĖ

A. a. Uršulė Gurienė, 65 m., mirė vasario 10-tą savo žento Jurgio Skučo namuose, 231 Meyers St., Kingston. Penktadienį, vasario 12-tą, po gedulo pamaldų šv. Marijos bažnyčioj palaidota par. kapuose. Liūdesy paliko du sūnus ir dvi dukteri.

A. a. Dolores Kuzminskaitė, 4 metų amžiaus, duktė Stasio Kuzminsko, 24 Cambria St., Plymouth. Mirė vasario 11-tą nuo plaučių uždegimo. Liūdesy paliko tėvus, vieną brolį ir vieną sesutę. Vasario 15-tą po gedulo pamaldų šv. Kazimiero bažnyčioj palaidota par. kapuose.

A. a. Morta Yanchak, 52 metų amžiaus, mirė vasario 11 savo namuose, 17 Cotton St., Hudson, Pa. Mirė nuo širdies atakos. Liūdesy paliko vyrą ir penkis vaikus. Šeštadienį, vasario 13-tą po gedulo pamaldų šv. Pranciškaus bažnyčioj Miners Mills, Pa., palaidota East End Boulvard kapuose.

J. F. KAVALIAUSKAS PALAIDOTAS

Juozo F. Kavaliausko šermenys įvyko pirmadienio rytė, vasario 15. Velionis paimtas iš jo namų, 245 Augustine St., Stanton Hill, ir nuvežtas į lietuvių Šv. Trejybės bažnyčią, kur kun. P. B. Paukštis atlaikė iškilmingas mišias.

Palaidotas parapijos kapinėse Georgetown. Kapinėse kun. J. J. Raštutis atlaikė paskutines pamaldas.

INKERMAN, PA.

194-tos kuopos susirinkimas bus vasario 21-mą dieną 2 val. po pietų Lamsargio svetainėje. Visi nariai dalyvaukit. *Sekr.*

Franck's Chicory

SUTEIKIA PUIKIAUSIĄ SKONĮ

DARYKITE JŪSŲ KAVĄ SU

FRANCK'S CHICORY

Gaukite jų visose gerose grosernėse ir kavos krautuvėse.

Kava be cikorijos yra panašiai, kaip maistas be druskos

HEINR. FRANCK SONS Inc.
FLUSHING, N. Y.

SVARBUS SUSIRINKIMAS

Dalyvaukit visi

Ketvirtadienio vakare, vasario 25, 7:30 val. vakare įvyksta svarbus DLK. Vytauto Komitetosusirinkimas, Pittstono lietuvių parapijos svetainėj, Pittston, Pa.

Be visų kitų reikalų bus apkalbama ir daromi planai, kaip Wyoming Valley lietuviai apvaikščios George Washingtono 200 metų sukaktuves.

Prašomi visi parapijų ir draugijų atstovai ir klebonai dalyvauti šiame susirinkime.

Taipgi prašome klebonų paskelbti ir paraginti į š susirinkimą iš sakyklų.

Kun. J. Kasakaitis, pirm
A. Ambrozaitis, raštin.

WANAMIE

SVEIKATOS PASKAITOS

Vasario 14 d. Šv. Marijos parapijos svetainėje LRKSA. 75 kp. surengė sveikatos paskaitas. Prelegentais buvo Susiv. Dr. Kvotėjas J. C. Ažukas, Dr. V Krikščiūnas ir Dr. Ignas Stadulis.

Programai vadovavo mūsų gerb. klebonas kun. J. K. Miliauskas. *Dr. Ažukas* kalbėjo apie *"tonsilus,"* kas yra priežasčia daugelio ligų.

Dr. Krikščiūnas darė bendras pastabas apie įvairias ligas ir kaip žmonės daugeliu atvejų nepaiso savo sveikatos.

Dr. Stadulis aiškino *vėžio ligą* (ta paskaita bus išspausdinta organe) ir kaip tą ligą pažinti.

Taip pat kalbėjo Susiv. Sekr. J. B. Šaliūnas bendrais organizacijos reikalais.

Publikos buvo susirinkę apie pora šimtų, kas šioje kolonijoje yra geru ženklu — reiškia, žmonės įdomauja.

Sveikatos paskaitos yra reikalingos ir žmonėms naudingos. Wyoming Klonyje reikėtų rengti kuo daugiausia.

Raporteris

KINGSTON

SUSIRINKIMAS!

Edwardsville, Pa. 1-ji kp. laikys susirinkimą vasario 21-mą 1-mą val. bažnytinėje svetainėje. Malonėkite visi nariai pribūti į minėtą susirinkimą ir užsimokėti savo duokles. O ypatingai jaunamečiai, kurie neužsimokėjo savo duoklių sausio mėn., malonėkite užsimokėti. Jaunamečiai moka kas 3 mėn. duokles ir kuris neužsimoka laiku tampa suspenduotu.

Jonas Kučinskas, 1 kp. rašt

MINERS MILLS

MISIJOS

Vasario 2-tą, 7:30 vakaro, šv. Pranciškaus bažnyčioj prasidės misijos,kurios baigsis kovo 6-tą 7:30 vakare.

Ves Tėvas Alfonsas padedant Tėvui Gabrijieliui. Visiems bus progos pasiklausyt gražių ir naudingų pamokslų, atlikt išpažintį ir prieit prie Šv. Sakramentų.

Gavėnios laikas—dvasinio susikaupimo laikas.

Klebonas kun. A. Ežerskis kviečia parapijonus ir ne parapijonus pasinaudoti šv. Misijomis ir jų malonėmis.

PITTSTON

183 KP. FINANSINĖ APYSKAITA UŽ 1931 M.

Centrui pasiųsta:

Apdraudos	$1.861.09
Pašalpos	932.50
Jaun. skyr. apdr.	153.00
Pilnamečių lėšų f.	383.85
Jaunamečių Lėšų f.	15.30
Labdarybės	17.00
Viso	$3,362.74

Centras išmokėjo kuopai pašalpos $609.00.

Kuopos turtas $126.73.

LRKSA. 4-TA APSKRITIS RENGIASI PRIE 46-47 SEIMO

Apskrities valdyba ruošia seiminių parengimų planus, kuriuos patieks kp. delegatų susirinkimui

Pildomam Komitetui nutarus Susiv. 46-47-tą Seimą laikyt Wilkes-Barre, 4-tos apskrities valdyba susirūpino tinkamu Seimo priėmimu ir pagražinimu.

Tuo reikalu pereitą šeštadienį, vasario 13-tą, Susiv. Centre įvyko apskrities valdybos susirinkimas, kuriame dalyvavo pirmin. Saveras Marozas, vice pirmin. Juozas Venslauskas, sekr. Antanas Soroka, iždin. Juozas Českys, iždo globėjai P. P. Stravinskas ir Vitalius Leliokas.

Pirmiausia svarstyta Seimui vietos parinkimas. Nužiūrėta "Redington" viešbutis, esantis arti geležinkelių ir gatvekarių stočių, taip pat prie miesto centro. Galutinas paėmimas bus atliktas tik ištyrus sąlygas.

Toliau svarstyta lėšų klausimas. Apskritis šiuo laiku savo iždė turi virš 400 dolerių. Lėšų sukėlimui numatyta išleist Seiminė programa su daugybe skelbimų. Rinkimui bus kviečiami visų vietinių kolonijų veikėjai.

Plačiai svarstyta Seimo pajvairinimas. Numatomi toki parengimai:

Pirmadienį, birželio 27-tą, vaidinimas-koncertas.

Antradienį, birželio 28-tą, išvažiavimas į Aviacijos aikštę ir pasilinksminimas tyrame ore (Clam Bake).

Trečiadienį, birželio 29-tą, bankietas.

Kiti įvairumai bus apsvarstyti vėliau.

Iždininkas J. Češkys išdavė raportą apskrities ir kuopų vakaro rengto sausio 10-tą Pittston, Pa. Apskričiai liko $40.62 pelno. Sausio 17-tą rengto vakaro su 17-ta kp. Wilkes-Barre, Pa., apyskaitos dar nesutvarkytos. Pelno numatoma apskričiai virš dvidešimt dolerių.

Apskrities vasarinių išvažiavimų-piknykų reikalas paliktas tolesniam laikui.

Vice pirm. J. Venslauskas praneša, kad apskrities ir 1 ir 209 kp. bendras vakaras įvyks po Velykų.

Atsižiūrint reikalų svarbumo, apskrities susirinkimas nutarta šaukt vasario 28-tą, p. Mockaičio svetainėj, 254 Bennett St., Luzerne, Pa.

4-ji apskritis yra didžiausia apskritis mūsų organizacijoj. Ji apima 25 kuopas su keliais tūkstančiais narių. **Nežiūrint sunkių ekonominių laikų, apskrities valdyba pasitiki, kad Seimas bus gražiai priimtas ir suvažiavę delegatai ilgai atsimins Wyoming Klonį—organizacijos lopšį, kur ji gimė, augo ir brendo.**

Per metus įsirašė 12 narių, išsibraukė — 8. Pilnamečių narių 173, jaunamečių — 72. Viso narių 245.

Jonas J. Schevets,
finansų raštininkas

Per metus įsirašė 3 nariai, išsibraukė — 7, mirė — 3. Pilnamečių narių yra 216, jaunamečių—35, viso narių 251.

P. Talkevičius,
Finansų Raštininkas.

VILKUI NUŠOVĖ PIRŠTĄ

Vasario 12-tos naktį nežinomas asmuo sužeidė Juozą Vilką, gyv. 37 Rock St., Pittston. William Christian ir Stasys Norkus eidami šaligatviu, atrado gulintį J. Vilką, kurį jie paėmė ir nugabeno į ligoninę. Vilkui kairės rankos pirmasis pirštas tiek buvo sužalotas, kad prisiėjo nupiauti (amputuoti). Vilkas sako puoliko nepažino ir nežino už ką jis galėjo pulti.

SCRANTON, PA

155 KP. FINANSINIS IR NARIŲ RAPORTAS UŽ 1931 M.

Centrui pasiųsta:

Apdraudos	$3.302.17
Pašalpos	2,060.25
Jaunamečių sk. apdr.	71.50
Pilnamečių lėšų f.	374.15
Jaunamečių lėšų f.	7.15
Labdarybės	20.50
Liudymai	1.75
Įstojimo	4.00
Viso	$5,841.47

Centras išmokėjo kuopai

Apdraudos	$1,319.75
Pašalpos	2,085.00
Viso	$3,404.75

Kuopos turtas $126.73.

MERGAIČIŲ "BUNKO PARTY"

Įvyko užgavėnėse šv. Juozapo par. mokyklos svetainėj. Dovanos buvo duodamos prie kiekvieno lošiančio stalo. Gardūs užkandžiai buvo duodami. Visos vakarą linksmai praleido. Dalyvavo:

Bronislova Rekščiūtė, Aldona Andrukaičiūtė, Adelė Burduliūtė, Ona Bucinskiūtė, Julija Černeckiūtė, Elena Gaveliūtė, Ona Gaveliūtė, Veronika Gudaičiūtė Genovaitė Gibiūtė, Antanina Gvazdauskaitė, Anelė Janušiūtė, Izabelė Klebauskiūtė, Anelė Kirvelevičiūtė, Ona Kizalevičiūtė, Marijona Kizalevičiūtė, Alicija Kapčiūniūtė, Noreikiūtė Uršulė, Viktorija Litvinskiūtė, Kazimiera Leliuga, Izabelė Makštučiūtė, Ona Šumbriūtė, Izabelė Miliauskiūtė Ona Poteliūniūtė, Agnieška Poteliūniūtė, Morta Pačėsiūtė, Ona Petkevičiūtė, Juozapina Račūnaitė, Elena Skutkauskiūtė, Ona Sližiūtė, Franciška Slavinskiūtė, Ona Slavinskiūtė, Elena Stanevičiūtė, Ona Vaičaičiūtė, Ona Stučkiūtė. Narė

ĮVAIRENYBĖS

LENKIJOS GYVENTOJŲ SKAIČIUS

Pereitų metų pabaigoj Lenkijoj įvyko visuotinas gyventojų surašymas. Surašinėjimo daviniais, šiuo metu Lenkijoj, įskaitant ir okupuotas sritis, yra apie 32 milijonai gyventojų. Iš to skaičiaus apie 12 milijonų ne lenkai: ukrainiečiai, gudai, vokiečiai, lietuviai, žydai ir kiti.

Tais pačiais daviniais, Lenkijoj, neskaitant okupuoto Vilniaus, yra devyni miestai su daugiau kaip 100,000 gyventojų, būtent: Varšuva, Lodzius, Krokuva, Poznanius, Lvovas, Čenstakava, Liublinas, Bydgaščius ir Baltstogė. Sostinėj Varšuvoj yra apie milijonas gyventojų.

ŠIRDIES DARBAS

Širdis dirba sąmonės nekontroliuojama ir miegant ji yra be pertraukos veikiantis žmogaus kūno organas.

Sveiko žmogaus meža tegalvojama, koks milžiniškas darbas yra širdies dirbamas. Tik susirgęs širdies liga žmogus jaučia tikrą šio nenuilstamo darbininko jo organizmui reikšmę. Vidutiniškai širdis muša 70 kartų į minutę, arba 100,000 kartų per parą, arba 36 milijonus kartų į metus. Tuo būdu pas gyvenantį 60 m. žmogų širdis išmuša virš 2 miliardų kartų. Kiekvieną kartą mušdama širdis paleidžia per save 100 gramų kraujo kas per 60 metų sudaro 200 mil. literių.

KIEK MOKINIŲ VIDURINĖSE IR AUKŠTESNIOSE MOKYKLOSE

Šiais mokslo metais Lietuvoje yra 74 vidurinės mokyklos, iš kurių 46 bendrojo lavinimo ir 28 specialės. Iš bendrojo lavinimo vidurinių mokyklų yra 30 valdžios laikomų ir 16 privatinių: lietuviškų 3, latviškų 1, vokiškų 2 ir žydiškų 10. Specialių vidurinių mokyklų yra 7 valdžios laikomos amatų mokyklos ir 13 privatinių: lietuviškų 12 ir žydiškų 1. Be to, prie specialių vidurinių mokyklų priskaitomi 8 įvairūs kursai. Visose vidurinėse mokyklose mokosi 5,861 mokinys, jų tarpe specialinėse mokyklose ir kursuose mokosi 1401 mokinys, 849 berniukai ir 552 mergaitės.

Aukštesniųjų mokyklų yra 54, jų tarpe 22 valdžios laikomos ir 32 privatinės: lietuvių 11, žydų 16, lenkų 3 ir rusų ir vokiečių po 1. Viso aukštesniosiose mokyklose mokosi 15,464 mokinia — 8,164 berniukai ir 7,300 mergaičių. VIII klasėje yra 1,636 mokiniai.

Mokytojų seminarijų yra 9: valdžios laikomos 5 ir privatinės 4 ir kursai1. Jose mokosi 1,041 mok., 705 mergaitės ir 336 berniukai. IV kurse yra 279 mok.

Visose viršiau minėtose mokyklose mokosi 22,366 mokiniai 11 696 berniukai ir 10,670 mergaičių. Pagal tautybes jose mokosi 15,886 lietuviai, 4,771 žydas, 693 lenkai, 452 vokiečiai, 390 rusų ir 93 kitokios tautybės.

Nuo šių metu pradžios Lietuvoje įsteigta 115 naujų pradžios mokyklų komplektų, kuriuose mokosi 15,000 mokinių daugiau, negu pernai. Visai eilei pradžios mokyklų, esančių pafrontėje, manoma pastatyti nauji namai.

Šiomis dienomis atidaryta nauja laivų susisiekimo linija iš Klaipėdos į Angliją. Laivai plauks pro Švedijos uostus Kalmarą, Goteborgą į Londoną.

20,000,000 litų pagal sutartį švedų degtukų sindikatas vasario 1 d. turi įmokėti Lietuvos valstybės iždan kaipo paskolos dalį.

X-Ray Tel. W.-B. 2-6868

DR. W. L. BROOKUS
Lietuvis Dentistas

Room 19 Weitzenkorn Bldg.
8 SOUTH MAIN STREET
WILKES-BARRE, PA.

Compliments of
Tel. 7-0931

DAKTARAS
ALBERT J. VALIBUS
Gydytojas ir Chirurgas

106 Church St., Edwardsville, Pa.
VALANDOS:
Nuo 9-nių iki 10-tos rytais
Nuo 1-mos iki 3-čios po pietų
Nuo 6-tos iki 8-tos vakare
Sekmadieniais ir šventadieniais pagal sutartį.

GEORGE'S HOTELIS

Nakvojimui švarios, minkštos lovos. Žemos kainos. Greitas ir mandagus patarnavimas. eš pat geležinkelio stotį.

Tėmykit numerį:
88 East Market Street
WILKES-BARRE, PA.
Jurgis Vaišnis, Savininkas

DĖL
WASHINGTON'O GIMTADIENIO BANKIETŲ
A
BLUE RIBBON
CHERRY LAYER CAKE
25c-50c
Užsisakyk pas savo grocerninkus anksti.
BLUE RIBBON PIES

PASINAUDOKIT PROGA

KUOMET GERESNI VARTOTI KARAI YRA PARDUODAMI

Jūs galit būt tikras, kad Stauffer'iuosius parduoda. Štai yra keli Stauffer's barganai. Daugelis kitų pasirinkimui.

THRIFT DAY SPECIALS

1931	Chevrolet Coach	$395
1930	Chevrolet Sport Roadster	$295
1928	Hudson Sport Roadster	$195
1930	Ford Coupe	$295
1930	Chevrolet Coupe	$325
1929	Ford Sport Roadster	$175
1929	Chevrolet Coach	$245
1927	Nash Coupe	$125
1927	Dodge Sedan	$145
1930	Chevrolet Coach	$345
1928	Whippet Sedan	$245
1928	Chevrolet Coupe	$175
1928	Essex Coach	$145
1927	Chevrolet Coach	$135
1926	Dodge Sedan	$125
1929	Chevrolet Sedan	$295
1929	Chevrolet Cabriolet	$265
1927	Marmon Sedan	$245
1927	Chevrolet Landau Sedan	$165
1926	Studebaker Coupe	$145
1926	Chevrolet Sedan	$125
1926	Oldsmobile Sedan	$175
1930	Chevrolet Sedan	$395
1926	Buick 4-Pass. Coupe	$195
1929	Ford Coupe	$195
1927	Chrysler Coupe	$175
1928	Chevrolet Roadster	$145
1925	Packard Sedan	$125
1926	Chrysler Coupe	$115
1927	Dodge Sedan	$145
1928	Chevrolet Cabriolet	$175
1929	Ford Coach	$225
1927	Oldsmobile Sedan	$195
1929	Ford Roadster	$160
1927	Chevrolet Coach	$145
1929	Chevrolet Roadster	$225
1928	Chevrolet Coach	$185

EXTRA SPECIALS

1928	Durant Coach	$ 95
1926	Chevrolet Coach	$ 95
1926	Jewette Coach	$ 45
1926	Dodge Coupe	$ 95
1926	Oldsmobile Coach	$ 95
1926	Studebaker Sedan	$ 95
1926	Hupmobile Roadster	$ 75
1926	Cleveland Sedan	$ 75
1926	Reo Sedan	$ 95
1924	Buick Coupe, 4-Passenger	$ 45
1926	Chevrolet Landau Sedan	$ 95
1925	Dodge Sedan	$ 95

TRUCKS

1931	Chevrolet ½-T. Cl'd Pick-up	$385
1929	Ford 1½-T. Panel	$295
1927	Chevrolet 1-T. Open Exp.	$145
1929	Ford ½-T. Panel	$145
1928	Chevrolet 1-T. Open Exp.	$185
1927	Dodge ¾-T. Panel	$ 95
1927	Chevrolet ½-T. Canopy	$125

Pamatyk mūsų Vartotus Karus šiandie

ROY STAUFFER
Roy Stauffer Chevrolet

DIDELI VARTOTŲ KARŲ LOTAI
Cor. Fourth St. and Wyoming Ave.
WEST PITTSTON
Telefonas 158 arba 457
South Main Street, PITTSTON
Netoli Laurel Line Stoties

Mūsų vartotų karų lotas niekad neužsidaro

SVEIKATOS PASKAITOS

Rengia LRKSA. 28 ir 77 kuopos vasario 21 d. š. m. 8 val. vakare A. Mockaičio salėje, Bennett St., Luzerne, Pa. Įžanga nemokama. kolektų nebus.

Prelekcijas duos Dr. J. K. Ažukas, Susiv. Vyriausias Daktaras Kvotėjas, Dr. Ignas Stadulis, Dr. Krikščiūnas ir kiti, kurių sutiki mas da nėra galutinai paaiškėjęs.

Visus atsilankyti kviečia

Rengėjai