GARSAS

LIETUVIŲ ROMOS KATALIKŲ SUSIVIENYMO AMERIKOJE ORGANAS

73 E. South St., Wilkes-Barre, Pa. Entered as Second Class Matter January 16, 1930, at Post Office at Wilkes-Barre, Pa., under Act of August 24, 1912

No. 6 KAINA 5 CENTAI KETVIRTADIENIS, VASARIO-FEB. 6, 1936 VOL.-METAI XX

DIENOS KLAUSIMAI IR ĐAR ŠIS TAS

Daugelis kolonijų jau pasiruošę gražiai paminėti Lietuvos nepriklausomybės 18-jį gimtadienį.

Italijos fašistinė vyriausybė šaukia po ginklu daugiau kareivių. Jų dalį siunčia Afrikon, kur eina karas su etijopais, kitus laiko namie. Mussolini vis labiau ima blaškytis ir rūščiau grasinti karu valstybėms, kurios dedasi prie sankcijų vykdymo. Mussolini ketina sukurt baisų karą, jei tik neduosią jam laisvų rankų apsidirbt su Etijopija. Sau į talką jis ketina prisikviest Vokietiją ir Japoniją.

Lenkija, matyt, jau pabūgo Vokietijos ir Italijos numatomo alijanso. Jos vyriausybė atsisakė prisidėt prie naujų karo sankcijų vykdymo prieš Italiją. Tuo tarpu Lenkija yra viena iš aliejų produkuojančių šalių.

Lietuvos tautininkų vyriausybė atstatė iš Vytauto Didžiojo universiteto profesoriaus pareigų garsų katalikų veikėją prof. Praną Dovydaitį. Tautininkams jis pasidarė nepakenčiamas už drąsų gynimą ateitininkų ir kitų katalikiškų organizacijų laisvės ir veikimo. Prof. Dovydaitis yra vienas iš Vasario 16-tos akto signitarų, vienas pirmųjų vidaus reikalų ministerių.

Sausio 31-mą Prez. Roosevelt minėjo savo 54-tą gimtadienį. Tą dieną visoj šaly buvo rengiami didėli bankietai, kurių pelnas eina Warm Springs, Georgia, ligoninės naudai. Ten gydomi vaikų paralyžium sergantieji ligoniai. Pats Prezidentas toj vietoj gydėsi nuo paralyžiaus, ten ir šiais laikais jis nuolat atsilanko.

Okupacinė valdžia uždraudė Vilniaus krašto lietuvių spaudai vartos šiuos išsireiškimus: "Nepriklausomoji Lietuva" ir "Vilniaus Kraštas." Už nesilaikymą įsakymo laikraščiai bus baudžiami. Beje, rusų valdžia buvo visai "iškasavojus" net Lietuvos vardą, o vis dėlto Lietuva nežuvo. Matyt, lenkai iš praeities nieko nesimoko.

Sausio mėnesį Amerikoj nuo šalčių "tvoros tratėjo," o Lietuvoj žolė žaliavo, išdžiūvusiais takais žmonės galėjo basi vaikštinėti.

Windsor, Anglija. — Sausio 28-tą karalių koplyčioj iškilmingai palaidotas miręs kar. Jurgis. Laidotuvėse dalyvavo penki karaliai, Prancūzijos prezidentas ir daug įvairių šalių reprezentantų.

JAMES DAY PAPIOVĖ RICHARD LOEB

Joliet, Ill.—Sausio 28-tą Stateville kalėjime kalinys James Day, 28 m., skustuvu papiovė kalinį Richard Loeb, 30 m. Day Loeb'ui padarė net 63 žaizdas nuo kurių jis mirė.

Loeb yra tas pats milijonierių sūnus, kurs 1924 metais su kitu milijonierių sūnumi Nathan Leopold įsiviliojo į automobilį savo draugą Bobby Frank, jį nužudę supiaustė į dalis ir išmėtė po įvairias Chicagos vietas. Teisme juos gynė garsusis advokatas Clarence Darrow. Jiedu buvo pasmerkti viso amžiaus kalėjimu.

RADIO PROGRAMA VASARIO 16-TOS PAMINĖJIMUI

CHICAGO, Ill. — Šešioliktą Vasario, vienuoliktą valandą ryte (Chicagos laiku), bus transliuojama radio programa iš Columbia Broadcasting System stočių visai Amerikai ir Lietuvai.

Kalbės Lietuvos Pasiuntinys Povilas Žadeikis iš Washington, D. C.

"Margutis" išpildys muzikos, dainų dalį.

Antanas Vanagaitis

ETIJOPAI GIRIASI SUNAIKINĘ 28-JĄ ITALŲ DIVIZIJĄ

Sausio 30-tą italų maršalas Pietro Badoglio pranešė savo vyriausybei, kad šiauriniam fronte, į pietus nuo Makale, italų lakūnai bombardavę etijopų koncentracijas. Etijopų pranešimas padavė, kad tam pačiam fronte etijopai nukovę 35 italų kareivius ir paėmę keturis trokus.

Addis Ababa. — Vasario 1-mą Etijopijos vyriausybė oficialiai paskelbė, kad dideli mūšiai su italais, į vakarus nuo Makale, užsibaigė dideliais etijopų laimėjimais. Etijopai sako, kad visą italų 28-tąją diviziją sunaikinę. 3000 italų žuvo, 5000 sužeistų. Į etijopų rankas pateko 18 tankų, 33 lauko kanuolės, 175 kulkosvaidžiai ir 2,605 šautuvai. Etijopai savo nuostolius paduoda tik 1200 užmuštais ir sužeistais. Sumuštai italų divizijai vadovavo generolas Diamanti. Sumušti italai pradėję trauktis atgal.

Tuo tarpu italų vadovybė, su maršalu Pietro Badoglio priešaky, pranešė savo vyriausybei Romon kuo trumpiausia, kad "Somalilando ir Eritrea frontuose nieko naujo."

Vasario 2-rą Etijopijos vyriausybė paskelbė, kad ji pasiuntus į Somaliland frontą 60,000 kareivių. Naujoms jėgoms vadovauja generolai Bayenna ir Ababa. Etijopai tikisi šiame fronte jei nesumušt, tai bent sulaikyt italų veržimasi pirmyn. Pereitą savaitę šiame fronte italai, vadovaujant generolui Rudolfo Graziano, turėjo nemažų laimėjimų.

IŠ UNITED MINE WORKERS OF AMERICA DVIMETINĖS KONVENCIJOS

Washington.—Sausio 29-tą čia prasidėjo United Mine Workers of America divimetinė konvencija į kurią suvažiavo per 1500 delegatų.

Pirmiausią iškilo klausimas kas link Am. Darbo Feedracijos, kurios nariu yra ir mainierių unija. UMW prezidentas John L. Lewis ir kiti unijos lyderiai pasisakė prieš Federacijos nusistatymą nariais priimt tik organizacijas. Mainierių vadai stovi už tai, kad Federacijon būtų priimamos industrinės unijos ir kad joms išdavinėtų čarterius. Mainierių nusistatymui pritaria ir kitų stambių unijų lyderiai, kaip siuvėjų, audėjų, ir k. Absoliutė atstovų dauguma pritaria prez. Lewis ir kitų savo lyderių nusistatymui.

Sausio 30-tą buvo perskaitytas Prezidento Roosevelto laiškas sveikinantis konvenciją. Darbo Sekretorė Miss Perkins savo kalboj nurodė, kad administracija darbuojasi už algų pakėlimą, darbo valandų trumpinimą ir bendrai krašto gerovės pakėlimui. Iždo Sekretoriaus asistentė Miss Josephine Roche savo kalboj peikė tuos, kurie vardan "laisvės" eina prieš socialio saugumo programą.

Sausio 30-tą prezidentas Lewis painformavo kietos anglies distriktų delegatus, kad operatorių ir angliakasių atstovų derybos kas link sudarymo naujo algų kontrakto prasidės šių metų vasario 24, Enquirer's klube, New York'e. Senas algų kontraktas išsibaigia šių metų kovo 31-mą.

Vasario 1-mą UMW formaliai ir vienbalsiai indorsavo Prezidentą Roosevelt'ą išrinkimui naujam terminui ir pasižadėjo remti demokratų kampaniją. Prezidento Lewis žodžiais, UMW tuomi neindorsuoja visą demokratų partiją, kaip tokią, tik pasirenka Prezidentą Rooseveltą, kaip paprastų žmonių globėją ir gabų valstybės vyrą.

Iš raportų paaiškėjo, kad 1935 metų gruodžio 1-mą UMW iždo buvo $2,000,000.

ŠEŠIASDEŠIMT KELEIVIŲ SUŽEIDĖ

Cincinnati, Ohio. — Sausio 31 naktį susitrenkė Louisville and Nashville linijos ir Chesapeake and Ohio linijos traukiniai.

60 keleivių sužeistų, kai kurie sunkiai. Abiejų traukinių inžinai išėjo iš vėžių.

Baltimore, Md. — Vasario 1-mą United Patrjotic našlaityne nuo gasų prisvaigo 35 našlaičiai, septynis iš jų turėjo padėt ligoninėn gydymui.

SUDEGĖ DVIDEŠIMT KALINIŲ

Scottsboro, Alabama. — Sausio 31-mą, bevežant 20 negrų kalinių, ūmai ekspliodavo ir užsidegė gazolino tankas. Vagonas ir visas trokas ūmai paskendo liepsnose.

Sargybiniai H. M. Middlebrook ir C. R. Wasson šoko gelbėt. 18-ka kalinių žuvo vietoj, o du, būtent, Paul Dawson ir John Stokes, mirė ligoninėj.

Gazolino tankas užsidegė, kai vienas iš kalinių norėjo apsišildyt rankas ir užsidegė gabalą popieros. Oras iš tiesų buvo labai šaltas, nes siekė 5 laipsnius žemiau zero.

Fresno, Cal.—Sausio 27-tą aukščiausio teismo teisėjas T. J. Thomson pasmerkė eks-kalinį Elton Stone mirties bausme. Jis pro langą nukovė advokato dukterį Mary Louise Stammer, 14 metų.

Baton Rouge, Louisiana. — Sausio 28-tą mirė steito gubernatorius Oscar Kelly Allen.

DIDELĖ TRAUKINIO NELAIMĖ

Sunbury, Pa. — Sausio 31-mą The Reading kompanijos keleivinis traukinis "The Williamsporter," važiuodamas per tiltą, einantį per Pennsylvania Canal ir Susquehanna upę, išėjo iš vėžių. Keli vagonai nukrito žemyn į kanalą.

Žuvo vienas keleivis dr. Guy Rothfuss iš Williamsport, pečkurys Washington Danshaw iš Tamaqua, ir inžino šoferis William Ramp.

Sužeisti 31 asmuo, tarp kurių randasi 16 Bucknell universiteto, Lewisburg, Pa., studentų, kurie vyko tarpsemestrinėms atostogoms į savo namus.

Tyrinėjimai parodė, kad nelaimė įvyko dėl sugedusių geležinkelio bėgių.

SU NEGYVA ŽMONA GYVENO 5 DIENAS

Vilniaus krašte, Totoriškių kaime, Tverečiaus valsč., buvo toks atsitikimas. Vienas to kaimo gyventojas Jonas Kulčonas buvo tik porą dienų gyvenęs su savo jauna 19-kos metų amžiaus žmona, kai jį ištiko nelaimė. Jaunoji žmona, belipdama nuo pirkios lubų, paslydo ir krisdama žemėn perskėlė pakaušį. Vyras greit ją paguldė lovon, tačiau po valandos mirė.

Kulčonas nepaprastai labai mylėjo savo jauną žmoną, todėl jai mirus apkvaišo ir nebežinojo ką veikti. Jis pasiryžo jos visai nelaidoti ir paguldęs į patalus lovoje laikė penkias dienas, beveik visą laiką greta gulėdamas ir gailiai verkdamas.

Tačiau kaimynai pas Kulčoną atsilankę pajuto kažkokį kvapą ir įtarė žmogžudystę. Įsikišus policijai, Kulčonas papasakojo visą nelaimę ir prašė palikti jam jo žmoną nelaidotą. Kaimynai tačiau jo žmoną palaidojo, o jį patį atidavė gydytojų priežiūrai.

NUSINUODIJO

Plungė. — Pakerų kaimo gyventojai Bučnys Ignas ir Rubaževičius Jonas, atvyko į Plungės miestą ir ten nusipirko už 5 litus 50 ct. bonką denaturuoto spirito. Denaturatą parsinešė į namus, atskiedė vandeniu ir, pasikvietė į talką to paties kaimo Kubilių Jokūbą, jo žmoną Marijoną, sūnų Praną ir Kukauską su Rubaževičiene Vikte — pradėjo vaišintis. Atskiestą denaturatą gėrė šiuo tuo užkandžiudami, bet vos užbaigę puotą, tuojau pradėjo visi gėrikai vemti. Iš pradžių jie manė, kad tai taip smarkiai vemia nuo perdidelio suvartojimo denaturato. Bet kiek vėliau, ėmus smarkiai skaudėti viduriams — greit visi prabliivėjo ir suprato, kad čia pradėjo pragaištingą darbą denaturato esantieji nuodai. Bučnys Ignas atsisveikino su šiuo pasaulėliu. Praslinkus dar dviems valandoms, mirė Rubaževičienė Viktorija ir Kubilius Jokūbas. Visi kiti, kamuojami neapsakomų skausmų viduriuose, dar tebėra gyvi, bet jų gyvybei irgi gresia pavojus. Šis pasibaisėtinas įvykis padarė į aplinkumą labai blogą įspūdį. Daugelis atsižadėjo vartoti tuos nuodus.

LRKSA JUBILIEJINIO VAJAUS EIGA

VISOS KUOPOS, STOKITE Į DARBĄ!

Pereitą savaitę naujų kandidatų gauta iš šių kuopų: 1 kp., Kingston, Pa.; 14 kp. Wilkes-Barre, Pa.; 17 kp. Wilkes-Barre, Pa.; 25 kp. Miners Mills, Pa.; 54 kp. Grand Rapids, Mich.; 146 kp. Spring Valley, Ill.; 180 kp. Alliance, Ohio; 191 kp. Dayton, Ohio; 254 kp. Pittsburgh, Pa.; 293 kp. E. Pittsburgh, Pa.

Apskrityse ir kuopose eina didelis bruzdėjimas ir lenktynės.

1-mos kuopos Kingston, Pa., organizatoriai Juozas Masonis, Jonas Kupstas deda pastangų prirašyt daug jaunųjų. Jiedu daugiausia ir darbuojas tarp jaunųjų, o kiti du kuopos veteranai veikėjai **Antanas Soroka ir Antanas Muckus stengiasi pritraukt augesnius.** Čia neprošalį primint, kad neperdidžiausioj Kingstono kolonijoj gyvuoja 1-ji kuopa su 334 nariais ir 209 kuopa, kuri turi apie pustrečio šimto narių. Jei visose kolonijose Susiv. taip išbujotų, tai turėtų kokį šimtą tūkstančių narių.

222-81 kuopa Norwood, Mass., kuri pereitam vajuj gražiai pasidarbavo ir paūgėjo naujais nariais, į šį Jubiliejinį Vajų stoja da su didesniu ūpu ir pasirįžimu. Metiniam susirinkime išrinkti trys veiklūs nariai vajaus organizatoriais, būtent: **V. Kudirka, H. Balutis ir J. Verseckas.** Jų moto (obalsis) yra toks: **jei nepralenksim kitas kuopas, tai nei neatsiliksime nuo kitų. Dac gut!**

48-ta kuopa Cicero, Illinois, užsisakė antrą partiją vajaus brošiūrėlių. Kuopos organizatoriai pirm. B. Kazlauskas, fin. rašt. B. Jonelienė ir narė O. Deveikienė darbuojas, kiek išgalėdami.

103-čios kuopos Rochester, N. Y., organizatorius Jonas F. Jokšas smarkiai veikia. Jis tarp nužiūrėtų kandidatų paskleidė vajaus brošiurėles ir dabar po vieną juos stengiasi prirašyti. **Kuopa rengia vajaus vakarą, " kuriame bus varoma smarki agitacija prirašymui naujų narių."**

137-tos kuopos Rockford, Ill., jaunos veikėjos—prot. raštin. Adelė Misiūnaitė, iždo globėjos Balčytytė ir A. Jankiūtė pasirįžę per šį vajų prirašyt daug jaunuomenės.

142-ros kuopos Cleveland, Ohio, visi nariai stengiasi eiti organizatorių pareigas. Kovo 8-tą Šv. Jurgio parapijos svetainėj rengia Jubiliejinį Vakarą. To vakaro vyriausia mintis paskleist kuo didžiausią propagandą už Susivienymą ir prirašyt naujų narių. Reik pastebėt, kad Clevelande gyvuoja keturios kuopos ir ten vajaus dvasia stipriai apėmus visus Susivienymo veikėjus. **Buvęs LRKSA Prezidentas, dabartinis 8-tos kuopos pirmininkas, Petras P. Muliolis, yra pasirįžęs užimt pirmą vietą vajaus lenktynėse.** Vietos nariai labai džiaugiasi savo dvasios vadų pritarimu, kurie prie kiekvienos progos varo palankią agitaciją ir ragina jame apsidrausti.

163-čia kuopa Chicago, Ill., savo nario ir LRKSA Prezidento L. Šimučio paskatinta, padarė nutarimą, kad kiekvienas narys turi prirašyt vieną arba daugiau narių; visi nariai aprūpinti kandidatų aplikacijom ir vajaus brošiurėlėm. Kuopa skiria dvi pinigiškas dovanas daugiausia pasidarbavusiems. Organizatoriais išrinkti V. Rukštalis, J. Butkus, p. Monkienė ir p. Elena Mickeliūnienė.

Buvęs Susiv. Prezidentas Antanas Sutkus iš Waukeegan, Illinois, praneša, kad jų 177 kuopa stoja į vajaus darbą. Gut luk!

Vajus tęsis tik iki balandžio 30-tos, tai nėra nei trijų pilnų mėnesių Bet jei tik visos kuopos pasidarbuos, tai Susiv. žymiai paūgės. Tai jau būtų labai geras Susiv. auksinio jubiliejaus paminėjimas.

Three Rivers, Quebeck — Vasario 1-mą sudegė D. G. Baxter namai. Ugny žuvo Baxterio duktė, žentas ir trijų metų amžiaus anūkas.

Denton, Texas. — Sausio 29-tą orlaivio nelaimėj žuvo pilotas Ted Kincannon, kiti penki asmenys sužeisti. Nelaimė įvyko dėl didelio sniego ir audrų.

L. R. K. S. A. IR DARBININKŲ REIKALAI

CHICAGOS APSKRITIES SUSIRINKIMAS

Vasario 9 d., 2 val. po piet, Šv. Kryžiaus parapijos salėje, Town of Lake, įvyks mėnesinis, svarbus LRKSA Chicagos apskrities susirinkimas.

Visos šiai apskričiai priklausančios kuopos prašomos atsiųsti atstovus.

Kurios kuopos dar neturi išrinkusios atstovų, teatsilanko tų kuopų valdybos.

Kiekviena kuopa prašoma paruošti šiam apskr. susirinkimui pranešimą apie einamą naujų narių vajų.

Be to, visiems bus įdomu išgirsti Seimo Rengimo Komisijos pranešimas, kas veikiama būsimo jubiliejinio seimo reikalu.

Ig. Šakalas, apskr. sekr.

United Mine Workers of America konvencija vienbalsiai nutarė remt dabartinį Prezidentą Rooseveltą perrinkimui naujam terminui.

UMW unija apima pusę milijono darbininkų ir jų balsai bei visokeriopa parama daug reiškianti.

Tai gana įdomus ir reikšmingas reiškinys. Pats mainierių prezidentas John L. Lewis amžinas republikonas, dauguma mainierių gyvena republikoniškuose distriktuose, o vis dėlto jie pasiketina remt demokratą Prezidentu. Matyt, mainieriai įvertina tas pastangas, kurias Prez. Roosevelto administracija aukoja jų gerovei. Kuomet liko sugriauta NRA, kovojusi už darbininkų algų didinimą, darbo valandų mažinimą, atsirado Guffey anglies įstatymas, kuris apsaugo mainierių reikalus.

SUSTREIKAVO 20,000 SIUVĖJŲ

New York.—Vasario 2-rą ūmai sustreikavo 20,000 moteriškų drabužių siuvėjų.

Autoritetai tuoj davė įsakymą, kad 2000 policistų saugotų West Side rajonuose tvarką ir neprileistų prie riaušių.

Siuvėjų unija reikalauja 40 valandų savaitės darbo, vieton dabartinių 48, ir pakelti 40 procentų algas.

SUDEGĖ 8 DARBININKAI

Los Angeles, Cal. — Vasario 3-čią prie Colorado upės sudegė dormitorija, kurioj tuo laiku miegojo 90 darbininkų dirbančių prie Parker tvenkinio. 8 iš jų sudegė mirtinai, kiti 20 sužeisti, 2 labai sunkiai.

MISS HEWITT BYLĄ ATIDĖJO

San Francisco, Cal. — Sausio 28-tą municipalis teisėjas atidėjo 21 metų amžiaus Ann Cooper Hewitt bylą, kad plačiau susipažinti su įstatymais liečiančiais tokios nepaprastos bylos išrišimą.

Ann Cooper Hewitt apskundė savo motiną Mrs. Maryon Hewitt McCarter, kad ji susitarus su daktarais, ją slaptai išsterilizavo, kad ji neturėtų vaikų ir kad motina galėtų paveldėti didelį turtą paliktą merginos tėvo, New York'o elektrinio inventoriaus Peter Cooper Hewitt.

Jos motina ir daktarai, atlikę sterilizaciją, tvirtina, kad mergina nesanti sveiko proto, lytiškai pakrikusi ir t. p.

Sausio 29-tą atrado užmuštą Lawrence Heffernan, 53 metų, buvusį Larksville mokyklų direktorių.

Susivienymas neša savo nariams ir jų šeimynoms materialę pagelbą ir dvasinį suraminimą.

LIETUVIŲ R. K. SUSIV. AM. OFICIALIS ORGANAS
GARSAS
Išeina Ketvirtadieniais Redaguoja M. Zujus

PRENUMERATOS KAINA:
Am. Jungt. Valst. metams $2.00, pusei metų $1.00; užsieniuose metams $3.00.
Skelbimų kainos sulig pareikalavimo.

LITHUANIAN R. CATH. ALLIANCE OF AMERICA
OFFICIAL PUBLICATION "GARSAS"
Published every Thursday by the Lithuanian R. C. Alliance of America.

YEARLY SUBSCRIPTION RATES:
United States of America $2.00, Foreign countries $3.00. Single copy 5c.
Advertising rates on application.

"GARSAS"
73 East South Street (P. O. Box 32), Wilkes-Barre, Pa.
PHONE: Wilkes-Barre 3-4711

LIETUVOS NEPRIKLAUSOMYBĖS ŠVENTĖ IR KARIUOMENĖ

Vasario mėn. 16 d. Lietuva mini savo 18 metų Nepriklausomybės sukaktį.

Ši iškovotos laisvės ir nepriklausomybės šventė kiekvienam lietuviui lygiai brangi.

Kas yra susipažinęs su Lietuvos istorija, tas žino, kokios Lietuvos senovėje būta ir kokie jos darbai nuveikti. Bet kas buvo senovėje ir kodėl Lietuva buvo išbraukta iš pasaulio žemėlapio, netenka kalbėti, o mums bus maloniau šią šventės proga pasidalyti mintimis su mūsų užjūryje gyvenančiais broliais lietuviais ir arčiau susipažinti apie mūsų Nepriklausomybės atgavimą — įsteigimą, jos žygius ir vargus, kurių ji turėjo iki šio 18 metų sukakties minėjimo.

1918 m. vasario mėn. 16 d., Lietuvos valstybės teritorijai esant okupantų rankose, lietuvių tautos tikri patriotai, tinkčiliai vyrai išdrįso sušukti pasauliui, kad Lietuva vėl turi būti laisva ir neprikalusoma valstybė su sostine Vilnium. Šis drąsuolių aktas buvo pirmas kertinis nepriklausomybės atstatymo darbo akmuo.

Tikri Lietuvos sūnūs savo krauju Lietuvos Nepriklausomybę atstatė, ją iškovojo grumdamiesi su daug gausingesniais ir galingesniais priešais. Jų buvo tvirčiausias pasiryžimas — iškovoti nepriklausomybę arba žūti. Tiesa, ne vienas iš tų garbingai pasiryžusių nepriklausomybę atvaduoti yra paaukoję savo gyvybę, nemažas skaičius tapo invalidais netekę sveikatos, bet garbė tiems, kurie garbingai žuvo, eidami šventas tarnybos pareigas kovos lauke. Jų vardai aukso raidėmis įrašyti į Lietuvos tautos istorijos lapus ir lietuvių tauta amžiais didžiuosis jų karžygiškais darbais.

Šiam garbingam darbui visi kaip vienas ėjo į kovos lauką neįžiūrėdami nei tautybės skirtumo, kas su savo ginklu, kas su arkliu, ne vienas savais drabužiais ir net kurį tarpą ir savo maistu. Nereikalavo nei didelių algų, nestatė nei sąlygų, kurių gaus laimėję ar pralaimėję. Tai buvo tikras pasiaukojimas, tikras savo kraštui pilietinių pareigų supratimas.

Neatsiliko neprisidėję ir lietuvių tautiečiai, gyvenę užsienyje, o ypatingai Jungtinėse Amerikos Valstybėse. Jų sunkiu prakaitu uždirbti skatikai buvo gausiai aukojami ir daug padėjo Lietuvos kariuomenei ir visai valstybei. Jų ne vienas buvo įstojęs ir į Lietuvos kariuomenės eiles savanoriais: Atlanto nugalėtojas kpt. Darius, ltn. Purvis, lt. Žamkus, Milius ir kiti ir dar didesnis skaičius būtų įstojęs, jei tik būtų buvusios palankesnės sąlygos į Lietuvą atvažiuoti. Tad visų tiek Lietuvoje, tiek užsienyje gyvenusių bendras darbas ir buvo vainingas ir mūsų tauta per amžius bus tiems lietuvių tautos darbininkams dėkinga.

Per nepriklausomybės atvadavimo kovas netekę sveikatos invalidai yra socialiniu atžvilgiu gražiai aprūpinti, jie gauna atitinkamų pensijų, sudarytas invalidams šelpti komitetas, kur duodamas pagal specialybes darbas ir žiūrimas. Kaip savanoriai yra gavę žemės ir reikalingų pašalpų, kas javais, pinigais ir miško medžiaga.

Sveiki likę savanoriai, gavę žemės, pašalpų javais, pinigais ir statybos medžiaga, daugelis yra gražiai įsikūrę, geriau gyvena ir gražiai susitvarkę savo ūkius, negu kad seni kaimų ūkininkai.

Atlanto nugalėtojas kpt. Darius, pasibaigus kovoms dėl Lietuvos nepriklausomybės išstojo iš kariuomenės, išvyko į Ameriką, kur organizavo skridimą per Atlanto vandenyną. Šis Dariaus ir Girėno žygis išgarsino Lietuvą visame pasaulyje. Jiedu parodė, kad Lietuvoje esama galiūnų, gabių ir energingų bei drąsių vyrų. Šis jų žygis sukėlė Lietuvos jaunime tiek Lietuvoje, tiek užsieniuose gyvenančių lietuvių tautiečių tarpe didžiausio entuziazmo ir pasiryžimo eiti jų garbingais keliais.

Šiandien, kada Lietuvai jaučiamos sunkesnės valandos, kada visas pasaulis, o drauge ir nedraugingi kaimynai stiprina savo kariuomenę, Lietuva negali taip šaltai žiūrėti į tokius veiksmus, turi dėti visas išgales stiprinti ir savo krašto jėgas, kad Lietuvos nepriklausomybė nuo galimų pavojų būtų išsaugota.

Įsteigtas ginklų fondas, į kurį gausiai plaukia aukos pinigais, auksas, vertybės popieriai, auksinės vertybės, žiedai, porcigarai ir kiti. Amerikos lietuviai ir čia ne paskutiniai. Jie ir čia jautriai reaguoja siųsdami ginklų fondui aukas. Šiuo būdu jie palaiko glaudžius ryšius ne tik su Lietuvos visuomene, bet ir su kariuomene.

Tiesa, Lietuvos kariuomenė nėra užsidariusi nei nuo Lietuvos visuomenės nei nuo tautiečių išeivių užsieniuose. Ji palaiko gražius ryšius su visuomene per mokyklas ir per atsargoje esančius karius, yra pasiryžusi visuomet pasidalinti mintimis, įspūdžiais ir džiaugsmais ir su užsienyje gyvenančiais mūsų tautiečiais, jei nėra kitokių būdų, tai nors per tarpininkę spaudą.

Jei Lietuvos visuomenės viena dalis aukojo savo gyvybę ant tautos aukuro, antra — rėmė Lietuvos kariuomenę Nepriklausomybės atstatymo metu, tai jai ir taikos metu rūpi Lietuvos kariuomenės darbai, jos kultūrėjimas ir jos klestėjimas. Dėl vietos stokos šiame, galima pasakyti, aprėžtame straipsnelyje negalima aprašyti visų Lietuvos kariuomenės nuveiktų darbų ir kurių ji yra užsibrėžusi atlikti, bet trumpai galima pasakyti, kad mūsų kariuomenė visais atžvilgiais tvirtėja, kultūrėja ne metais, o mėnesiais ir dienomis.

Todėl malonu yra pasidalinti įspūdžiais su savo krašto tautiečiais Amerikoje, bet dar būtų maloniau, kad mes tatai galėtumėm padaryti iš savo sostinės Vilniaus. Bet reikia turėti viltis, kad mums padaryta skaudi klasta anksčiau ar vėliau turės būti atstatyta. Tautos vienybė, drausmingumas ir susiklausymas yra vienas iš galingiausių ginklų.

Mjr. S. Narušis

Susivienymas vienijo lietuvius išeivius praeityje, jis saugos mus nelaimėse ir vienys ateity.

Apžvalga

IR AIRIAI JAU MOKOSI SAVO KALBOS

"Darbininkas" rašo klausimu, į kurį kiekvienas lietuvis turėtų atkreipt dėmesį:

"Anglų laikraščiai praneša, kad Massachusetts valstybėje bus dėstoma airių (gaeliška) kalba. Valstybės švietimo departamentas įsteigė tam tikslui Liaudies Universiteto kursus, kurie bus laikomi Valstybės Rūmuose (State House) kiekvieno penktadienio vakarą. Airių kalbą dėstys p. Martin J. Kelly, gyvenąs Braintree, Mass., bet gimęs Irlandijoje ir gerai pažįstąs gaelių kalbą. Reikia pastebėti, kad kuomet Irlandija įsigijo savyvaldą, tai tuojau ten prasidėjo smarki agitacija atnaujinti jau beveik pamirštą savo kalbą. Ta agitacija galop įsivystė į įstatymą, sulig kuriuo airių kalba dabar jau priverstinai yra dėstoma Irlandijos mokyklose ir universitetuose. Senąją savo tėvynę pasekė ir Amerikos airiai, nes ir čia kur tik galima, daroma pastangų supažindinti airių jaunimą su tėvų kalba. Kiek tenka nugirsti, airių kalba yra sunki ir neskambi, prie to, ji neturi jokios reikšmės literatūroje, o bet gi norima ją atgaivinti. Rodos, tai tuščias darbas ir bereikalingas protui balastas, ypač jaunuomenei, kuri ir taip jau perdaug apsunkinta vis didėjančiais mokslo reikalavimais. Taigi kuriam tikslui užsispirta atgaivinti beevik visai mirusią airių kalbą?

"Į šį klausimą tur būt tiksliausiai atsakys ne protas, bet širdis. Airiai nenori numarinti savo kalbos dėlto, kad ją myli. Tai ir visas sekretas. Ji primena jiems senąją tėvynę, išvargtus tenai vargus po sunkiu anglo-saksų jungu. Ta kalba surišta su žaliąją jų gamta, ūkiais, ganyklomis, ežerais, miškais, ir kaineliais. Toje kalboje yra užsilikę daug tautos padavimų, pasakų, mįslių, dainų—žodžiu viso to, kas sudaro nerašytą dvasinį tautos turtą. Airiai gerai žino, kad kalba tai vienintėlė tautos gyvybė."

Ta proga verta pastebėti, kad lietuviai yra daug laimingesni už airius, nes mums nereik gaivint savo kalbos, tik nereik ją užmiršti.

KAS GIRDĖT BOLŠEVIKŲ ROJUJ?

Į tą klausimą "Mūsų Laikraštis" taip atsako:

"Prieš karą Rusija buvo Europos aruodas. Dabar virto kitaip—siaučia badas. Užsienio laikraščiai skelbia, kad jų turimomis tikromis žiniomis 1933-34 m. žiemą iš bado mirė 6-7 milijonai žmonių, taigi dvigubai daugiau, kaip visoj Lietuvoj gyventojų.

"Vienas buvęs rusų generolas Rikov pereitą vasarą persirengęs kaimiečiu perėjo Rytinį Sibirą. Jis matė baisių dalykų. Pav. Kabarowske, kur neužklysta joks užsienietis, yra bolševikų kalinių lageris. Tuos žmones, kaip gyvulius, bolševikai naudoja bandymams, norėdami patirti, kaip veikia nuodingosios dujos. Baisiose kančiose, dujomis užnuodyti laukuose ir namuose daugiau kaip 300 žmonių."

KAS ATSITIKO SU PASAULIO LIETUVIŲ SĄJUNGA?

Kan. F. Kemėšis, Pasaulio Lietuvių Sąjungos organizacinio komiteto narys, atsakydamas į paklausimus, apie sąjungą paduoda tokių žinių:

"Komitetui yra uždėta pareiga sudaryti laikinąjį statutą, padėti pagrindus, taigi padaryti organizacijai pradžią, paruošti projektą nuolatinio statuto ir sušaukti antrąjį Pasaulio Lietuvių Kongresą, (1938 metais), kurs kartu bus ir pirmasai visuotinas tos Sąjungos suvažiavimas.

"Deja, Amerikoje esantieji nariai, tur būt, nedaug ką galėtų tuo klausimu pasakyti, nes juk inicijatyva ir visas darbui vadovavimas turi eiti iš Centro, kurį tuo reikalu aplenkti ir neišpuola, ir negalima.

"Tačiau, kodėl išeivija ligšiol negauna iš Kauno prezidijumo laikinojo statuto—tai savotiška mįslė, kurią tik kaunūkiai nariai galės išrišti, nutraukdami jau ištikro per ilgą savo tylėjimą.

"Nenuostabu, kad visuomenė jau ima šiek tiek nerimauti, kad štai va pusė metų po I-ojo Pas. Liet. Kongreso praėjo, o vienas svarbiausių to Kongreso nutarimų dar nei nepradedamas vykinti. Ne tokius laikus gyvename, kad būtų galima į panašius reikalus žiūrėti pro pirštus."

APIE LIETUVOS INTELIGENTUS BEDARBIUS

Dienraštis "Rytas" rašo:

"Štai viename Kaune darbo biržoje šluo metu yra užregistruotas apie 130 inteligentų bedarbių. Apie 200 jų yra užsiregistravę Draugijoje inteligentams remti.

"Iš kur gi atsirado tie trys šimtai su viršum inteligentų bedarbių vien tiktai Kaune? Į šį klausimą tinkamai atsakant, reikia paliesti daug aplinkybių.

"Sunki bendra ekonominė padėtis palietė nemažą įmonių, sumažinusių savo gaminių kiekį ir atleidusių dalį tarnautojų. Tas pats ištiko ir daugelį mūsų studentų. Kai ekonominė būklė buvo geresnė, kiekvienas pasiturintis tėvas leido savo vaikus į mokslą, tikėdamasis, vėliau turėti šiokią tokią paramą. Betgi ekonominiai sunkumai staiga sugriovė visus planus. Tėvų ūkiai nusmuko, o jauni abiturijentai atsidūrė gatvėje.

"Dalis tokio jaunimo, nebeturėdama medžiaginės paramos apsileido, nutraukė tolimesnes studijas, pradėjo mėtytis iš vietos į vietą, ir pasidarė visuomenę sunkinančia našta. Negi galima reikalauti iš studento, kad jis eitų į juodadarbių eiles, nes ir čia yra ne maža be darbo.

"Didžiausią inteligentų bedarbių skaičių sudaro klaidinga visuomenės nuomonė, esą, inteligentui nedera imtis amato. Jaunimas verčiamas arba ir neverčiamas išsimokęs nori 'baltą' darbą dirbti. O įstaigoms darbininkų užtenka. Jaunimas, neparuoštas gyvenimui, pradeda dykinėti ir visai iškrypsta. Su tokiais inteligentais bedarbiais yra jau daug blogiau. Sunku surasti darbą specijalybės neturinčiam žmogui.

VVS DĖL LENKŲ AKCIJOS VILNIUJE

Reikalų Vedėjas Vincas Uždavinys Siunčiamas į Ameriką

Sausio 16-tą įvykusiame Vilniui vaduoti sąjungos centro komiteto posėdyje apsvarstyta eilė svarbių klausimų.

Išklausius pranešimų apie paskutinius įvykius okupuotoje Lietuvoje, naują lenkų akciją prieš Vilniaus ir viso okupuoto krašto lietuvius, tuo reikalu priimta rezoliucijų ir atitinkami kiti nutarimai.

Sustiprinti Vilniui vaduoti sąjungos ir Vilniaus Geležinio Fondo akcijai mūsų išeivių tarpe Šiaurės Amerikoje nutarta ten pasiųsti sąjungos reikalų vedėją ir "Mūsų Vilniaus" redaktorių Vincą Uždavinį.

Sąjungos laikraštis "Mūsų Vilnius" nuo dabar turės du redaktorius — vyriausiąjį ir jo padėjėją. Vyriausiuoju redaktorium bus sąjungos pirmininkas dr. A. Juška. Kas bus paskirtas redaktoriaus padėjėju, dar nenutarta.

MRS. LONG PASKIRTA SENATORIUM

New Orleans, Louisiana.—Sausio 31-mą Louisiana gubernatorius James A. Noe paskyrė Mrs. Huey P. Long užimt savo vyro neužbaigtą terminą Senate.

Kaip žinoma, senatorius Huey P. Long buvo nukautas pereitų metų rugsėjo 8-tą. Jo senatoriavimo terminas išsibaigs tik 1937 metų sausio mėnesį.

Velionio žmona Mrs. Long sako su dideliu džiaugsmu užimanti vyro vietą ir stengsis skelbti ir vykdinti jo paliktus obalsius ir idealus.

KAS NUŽUDĖ LENKIJOS VIDAUS REIKALŲ MINISTERĮ PIERACKĮ?

Žinia, į šį klausimą lenkai tuoj šūkteltų: "Ukrainiečiai su... lietuvių pagelba!"

Beje, tą jie ir be viršminėto klausimo visam pasauliui jau pasakoja.

Tačiau ar tik Pierackį nenužudė patys lenkai iš antipilsudskininkų abazo, kaip kad pasielgė su prezidentu Narutavičiu, ir tik dabar, gal būt, sarmatindamiesi tos savo niekšiškos veikmės, ant ukrainiečių, tartum, ant ožio aukos, tą nuodėmę verčia

Rašantis šiuo žodžius, skaitau įvairių pakraipų lenkiškus laikraščius, tai ve ką galiu drąsiai pasakyti: opoziciniai laikraščiai dabartinę, kaip jie vadina, pilsudskininkų sanacijos Lenkijos valdžią puola šimtą kartų aršiau, negu lietuvių, ukrainiečių, arba net ir komunistų laikraščiai. Tačiau, kad žudiko čia pat nesugavo, tai visą "bėdą" suvertė ant ukrainiečių dėl dviejų tikslų: kad galėjus smaugti ukrainiečių kovotojus už laisvę bei kartu dergti ir Lietuvą ir kad pasauliui parodžius, kad lenkai yra "caca," "nais," geri, prakilnūs žmonės, o jei Lenkijoj įvyksta kokios nors niekšystės, tai tą papildo ukrainiečiai su kitų pagelba.

Prieš mane guli ukrainiečių laikraštis "Amerika," iš sausio 25, šių metų, ir tame tai laikrašty, didžiuliame straipsny: *Proces u Varšavi* — oficialiame pranešime apie neva Pierackio užmušėjų teismą yra pasakyta, kad skundikas—prokuroras Želenskis teisme parodė fotografinę nuotrauką neva pasporto puikininko Konovalco, ukrainiečių slaptos kariškos organizacijos vado, kurios tai nariai neva nužudę Pierackį ir kad tas jo pasportas neva buvo lietuviškas, bei parodė da ir kitus dokumentus, liudijančius neva kaltinamųjų ukrainiečių nenaudai. Bet ši tuoj ukrainiečių apgynėjas, advokatas Gordonyj, priparodė, kad tai yra falsifikatai—suklastoti dalykai, nes puikininko Konovalco žmonos vardas yra Olga, o ne Eugenija, kaip tuose suklastotuose dokumentuose jinai yra vadinama. Toliau: antras ukrainiečių advokatas, Pavenskis, priparodė, kad valdžios liudytojai prieš kaltinamus ukrainiečius yra asmens neatsakomingi; pavyzdžiui: viena liudytoja yra vagilka ir puskvailė; du kartu jinai buvo apsivogus, bet kad puskvailė, tai buvo paliuosuojama nuo bausmės ir tt. ir tt.

Žodžiu, kaip iš visoko matyti, tai šis ukrainiečių apkaltinimas yra ne kas kitas, kaip tik planingas lenkų suokalbis prieš ukrainiečius, vienkart ir lietuvius.

Be to lenkai sako, kad tikras Pierackio žudikas yra koks tai Maciejka, dabar pasislėpęs Čekoslovakijoj. Jei tas yra teisybė, tai tas Maciejka yra lenkas, o ne ukrainietis — apie tą liudija jo pavardė. Mat, toji pavardė yra išsivysčius iš vardo: Matas, Motiejus — lenkiškai: *Maciej*, o ukrainietiškai, kaip ir rusiškai: *Matvei*. Tai jeigu tas menamas tikras žudikas būtų ukrainiečiu, tai jis vadintūs *Matveika*, bet ne lenkiškai *Maciejka*, už kurį dabar, kaip neva jo pagelbininkai, yra nekaltai varginami teismuose ukrainiečių patrijotai ir patrijotės.

K. Vidikauskas

MIRĖ GENEROLAS KONDYLIS

Atėnai, Graikija.—Sausio 31-mą mirė buvęs Graikijos diktatorius generolas George Kondylis. Jis daugiausia pasidarbavo atstatymui karaliaus sosto ir sugrąžino karalių Jurgį.

Kongresui pravedus pasaulinio karo veteranų bonų išmokėjimo bilių, Washingtone plačiai kalbama apie naujų taksų uždėjimus ir pinigų infliaciją, tai yra prispausdinimą ir paleidimą apyvarton naujų pinigų. Dėl to yra kalbų apie dolerio nuvertinimą ne tik užsieniuose, bet ir šalies viduje. Su tuo, be abejonės, iškiltų naujos problemos, nes darbininkai visur pradėtų reikalaut atatinkamo pakėlimo algų.

IŠ MŪSŲ VEIKIMO CENTRO

LIETUVIŲ R. K. FEDERACIJOS REIKALAI
2334 So. Oakley Ave., Chicago, Ill.

PADĖKIME LIETUVAI KOVOTI UŽ VILNIŲ!

Artinasi vasario 16-oji diena, didžioji nepriklausomos Lietuvos šventė. Švęs ją senoji mūsų tėvynė, švęsime ją ir mes, jos išeiviai, ar tų išeivių vaikai bei anūkai.

Gal ateis kada laikas, kad 16-oji vasario bus lietuviams vien tik džiaugsmo diena. Dabar-gi mūsų džiaugsmas, vis dar perpintas dideliu susirūpinimu. Štai mūsų sostinė Vilnius vis dar pavergtas ir arti milijono mūsų brolių Lietuvos rytuose velka sunkų lenkų okupacijos jungą. Štai teutonas ginkluojasi ir grąso pulti mūsų Klaipėdą.

Kol vokiečiai nedrįsta pradėti karo, tol Lietuva gali stiprinti Klaipėdoje savo pozicijas. Bet Vilniaus kraštas jau 15 metų kaip veda sunkią kovą dėl savo gyvybės. Tie, kurie per amžius skelbėsi esą mūsų broliais, dabar deda visų pastangų, kad tik užsmaugus Vilniaus krašto lietuvių tautinę gyvybę. Baigiama naikinti lietuvių mokyklos, engiama spauda ir organizacijos, šviesesnieji kaimiečiai pūdomi kalėjimuose arba ištremiami. Tiesa, tokią žiaurią priespaudą vartodami lenkai sužadino mūsų broliuose didelį susipratimą ir pasiryžimą kovoti už savo gyvybę, tačiau kova yra labai nelengva. Kraštas nualintas, nepakeliamais mokesčiais apkrautas.

Visa mūsų tauta turi stoti toje kovoje į talką savo broliams rytiečiams.

Lietuvos nepriklausomybės aštuonioliktą sukaktį minėdami, visi mes atsiminkime brolių vilniečių vargus ir atskleidę savo Vilniaus pasą, (kas jo dar neturime, būtinai įsigykime) įlipinkime į jį už tiek Vilniaus ženklelių, kiek mūsų kišenė išgali. Tuo būdu, eidami talkon Vilniaus Geležiniam Fondui, mes ir broliams vilniečiams padėsime ir taip pat krausime tautos atsargos kapitalą paskutiniam tautos mūšiui už savo Vilnių ir už Tėvynės rytus.

KATALIKIŠKOS SPAUDOS MĖNUO

Amerikos katalikai visą vasario mėnesį paveda katalikiškos spaudos platinimui. Į tą šventą darbą įsikinko katalikų organizacijos ir katalikiškos mokyklos. Kunigai sakyklose kas sekmadienį aiškina, kad be savos spaudos katalikiškoji visuomenė šiandien nebegali apsieiti.

Kiekvienas, kas tik sveikai galvoja, aiškiai supranta, kad šiandien sunkėja išlaikyti tikėjimą ir katalikiškoj šeimoj smarkiai pagonėjančiame šių dienų pasaulyje.

Žodžiu sakant, labai daug yra taisytinų dalykų mūsų kasdieniniame gyvenime, kurie jokiu būdu nebegalimi atitaisyti be katalikiškos spaudos pagalbos. Ypač daug pavojų susidaro katalikų jaunimui, kuris dar nepajėgdamas atskirti gero nuo blogo, su tam tikru pasigerėjimu naudojasi pagoniškais raštais ir pasilinksminimais. Dėl to ir aiškinti daug nereikia, kaip yra svarbu kiekvienam katalikui, jaunam ar senam, nuolat skaityti katalikiškus laikraščius, žurnalus ir knygas, kur atitaisomos visokiais būdais supagonėjusių žmonių skleidžiamos klaidos, duodami nurodymai, kaip žiūrėti į vieną ar kitą gyvenimo klausimą, kilusį spaudoj ar kitokiu būdu.

Prie šio didžiojo Amerikos katalikų spaudos vajaus dedasi ir lietuvių katalikų laikraščiai — dienraštis "Draugas," "Darbininkas," "Garsas," "Amerika," "Laivas," "Vytis," "Moterų Dirva," "Muzikos Žinios," "Pažanga," "Studentų Žodis." Lietuvių katalikų pareiga yra šiuos laikraščius remti, o svarbiausia — juos skaityti. Jie apima visą mūsų religinį, tautinį ir visuomeninį gyvenimą. Juose ras sau tinkamos medžiagos seni, jauni ir maži, moterys ir vyrai, darbininkai ir biznieriai bei profesionalai.

Svarbu yra skaityti bendrai katalikiškoji spauda, bet mes, lietuviai, pirmoje vietoje turime ir skaityti ir remti aukščiau išvardintus laikraščius, nes mes esame ne tik katalikai, bet ir lietuviai, turį atskirų tikslų ir reikalų, kurių svetimieji neaprūpins. Tai mūsų šventa pareiga.

A. L. R. K. Federacija

MANO ATSIMINIMAI APIE J. O. ŠIRVYDĄ

Radio ir laikraščiai pranešė, kad šiomis dienomis Južintuose pasimirė J. O. Širvydas, ilgus metus Amerikoje, Brooklyne, N. Y., redagavęs tautiškos kripties laikraštį "Vienybę Lietuvninkų," o paskiau "Vienybę."

Mano santykiai su a. a. J. O. Širvydu buvo šitokie: velionis J. O. Širvydas ilgus metus buvo laisvos minties žmogus ir nei pats tikėjimo pareigų neatlikdavo, nei savo šeimynos tikėjimu rūpinosi. Man Brooklyne, N. Y. klebonaujant, vieną kartą, pasitaikė važiuoti tramvaju su velioniu Širvydu. Tada jis prisėdo prie manęs ir sako: "Kunigėli! Tamsta žinai, jog aš jau ilgesnį laiką tikėjimo nebepraktikuoju ir aš turiu sūnų 12 metų, kuris tebėra dar nekrikštytas ir dukterį 14 metų, kuri dar nėra prileista prie Šv. Sakramentų. Aš prieš tikėjimą nieko neturiu, tik man nepatinka kai kurios Jūsų pažiūros bei pasielgimai. Aš prie Tamstos, Kunigėli, jaučiu meilę ir Tamstai pasitikiu. Taigi, jeigu Tamsta, Kunigėli, sutiksi būti mano sūnui krikšto tėvu, tai aš pavesiu Tamstai tuos savo vaikus priruošti prie Šv. Sakramentų ir aš pats nuo to laiko pradėsiu pradėti eiti savo tikėjimo pareigas ir savo šeimyną prie to raginti.

Kuris Kunigas nebūtų su šitokiu pasiūlymu sutikęs? Taigi aš džiaugdamasis sutikau, jo sūnų pakrikštijau, pats pabūdamas krikšto tėvu, (tuokart dar nebuvo Kunigams uždrausta būti kūmais) paskiaus tuos abu vaikus prirengiau prie Šv. Sakramentų.

Ir pats velionis Širvydas pasirodė esąs garbingas: laikė savo žodį, praktikavo tikėjimą; kasmet Velykų laike su visa šeima ateidavo prie Šv. Sakramentų. Nors man nepasisekė Širvydų šeimynos padaryti karštais katalikais, bet vis dėlto, Širvydai nuo to laiko pasidarė švariais, tikėjimą praktikuojančiais, lietuviais. Ir man yra labai maloni atmintis, kad man pasisekė prie tos progos dar kelias paklydusias aveles atvesti į Kristaus avidę.

Taigi tegul bus A. A. Juozapui O. Širvydui lengva Lietuvos —tėvynės žemelė, kurią jis per visą savo gyvenimą taip karštai mylėjo ir jai uoliai dabavosi ir tegu teisingiausiasis Teisėjas užmiršta jo gyvenimo paklydimus bei apsileidimus, o tegul atsižvelgia į Jo nuoširdų atsivertimą ir tegul prileidžia Jį prie amžinos šviesybės Dangaus karalystėje, to nuoširdžiai Jam linki Jo Kūmas.

Kun. N. G. Petkus

MASS. GUBERNATORIUS GAVO GRĄSINANTĮ LAIŠKĄ

Boston. — Vasario 2-rą Massachusetts gubernatorius Francis Curley gavo grasinantį laišką, kuriame sako, kad vienos savaitės laikotarpy pagrobsią jo 12 metų amžiaus sūnų. Policija saugoja gubernatoriaus namus ir stengiasi išaiškint grasinančių laiškų siuntėjus.

"ŽIBURIO" DRAUGIJOS 30 METŲ VEIKIMO SUKAKTUVĖS

[illegible] seniai lietuvių tauta paki[illegible] nkios rusų priespaudos, o [illegible] praslinko 30 metų nuo to[illegible] ios, kai Lietuvoje pirmą ka[illegible] uspindo nedidelis "Žibu-[illegible] To "Žiburio" vardas yra glaudžiai susijęs su mūsų tautos sąmonės kėlimu, su lietuvių tautos religiniu ir kultūriniu gyvenimu. Todėl ir jo atsiradimo sukaktis negalėjo praeiti tylomis. Marijampolės skyrius, kun. V. Švelnio vadovaujamas, sausio 6 d. surengė Marijampolėje 30 metų "Žiburio" draugijos veikimo minėjimą.

Tas minėjimas sutraukė gausų būrį šviesuomenės, didelė Marijonų gimnazijos salė buvo pilna. Šalia draugijos įkūrėjo J. E. vyskupo J. Staugaičio, arkiv. Pr. Karevičiaus buvo matyti visa eilė tos draugijos veikėjų veteranų: kun. A. Petrauskas, kun. A. Uogintas, p. A. Staugaitis.. daug dabartinių veikėjų ir miesto, apskrities, pulko, teismo ir daugelio kitų įstaigų vadovybės.

Iškilmingas pamaldas ir susirinkime paskaitą laikė J. E. vysk. Staugaitis. Jis gyvai priminė kaip lygiai prieš 30 metų net tą pačią valandą, gimė "Žiburio" draugija. To laiko šviesuomenė, gavusi po 1905 m. sukilimo daugiau laisvių, jau ėmė telktis į bendrą veikimo būrį. Žymesniųjų to laiko veikėjų tarpe buvo kun. dr. M. Gustaitis, P. Kriaučiūnas, dr. K. Grinius ir kiti. Kilus idėjiniam nesutarimui, atsirado reikalas kurti atskirą katalikų draugiją. Jos sumanytoju buvo kun. J. Staugaitis. Į steigiamąjį susirinkimą, kuris įvyko nedideliame p. V. Penčylos bute, atvyko gana daug žmonių ir tik nariais įsirašė 86 asmens. Draugija tikslu pasistatė švietimą ir labdarybę. Tais pat metais buvo įkurta senelių prieglauda ir pirmoji lietuviška mokykla, kuriai mokytojais sutiko būti pensininkai mokytojai J. Ambrazevičius ir V. Žičkauskas. Tuojau buvo įsteigti ir vakariniai kursai jaunimui. Pasisekimas buvo didelis ir žmonės uoliai draugiją rėmė, bet vis tik trūko svarbiausio dalyko — lėšų. Nelengva buvo ir su mokymu — nė lietuviškos terminologijos, nė vadovėlių.

Bet vis tik buvo sumanyta kurti aukštesnioji mokykla. Kadangi buvo jaučiama didelė mergaičių inteligenčių stoka, tai Marijampolėje "Žiburio" draugija atidarė 1907 m. lietuvišką mergaičių progimnaziją. Ir čia trūko auklėtojų, mokytojų, vadovėlių... Sunkiai sėkėsi viską surinkti. Tik kandidačių netrūko. O kai po dviejų metų atvyko M. Pečkauskaitė eiti auklėtojos ir mokytojos pareigų, tai progimnazija plačiai pagarsėjo ir pakilo. Ji išbuvo iki didž. karo.

"Žiburio" draugija tuoj plito visame Suvalkų krašte. Iki karo turėjo 58 skyrius, kurie laikė prieglaudas, mokyklas, knygynus, leido laikraštį "Žiburys." Visur labdarybė buvo jungiama su švietimu. Ekonominiams reikalams tvarkyti "Žiburio" inicijatyva Marijampolėje išaugo "Žagrės" kooperatyvas, kuris išsišakojo į kelis skyrius ir prieš karą darė labai plačią apyvartą.

Per karą užgulė sunki vokiečių okupacija. Viskas buvo išardyta ir išnaikinta. Labai nukentėjo ir "Žiburys." Bet labdarybės ir švietimo darbas pasidarė dar aktualesnis, o beveik visa šviesuomenė išbėgo Rusijon. Ir prie vokiečių pirmosios lietuviškos mokyklos buvo "Žiburio" įkurtos. Tų mokyklų būklė buvo nepaprastai sunki. Bet mokytojai parodė didelį karžygiškumą. Iš tokių mokytojų karžygių vienas atsiminimų pasakotojas, kun. J. Petrauskas, paminėjo mokytoją St. Tijūnaitį, kuris dirbo sulenkėjusioje Seinų apylinkėje. Įsikūrus menkoje sulūžusioje pirkutėje jis mokė kiaurą dieną: vieną pamainą priešpiet, kitą—popiet (netilpo drauge), o vakarais suaugusių kursuose. Ir kas ilgesnis tadienis su visa mokykla 6 kilometrus ateidavo į bažnyčią giedoti. Net vokiečių mokyklų inspekcija stebėjosi jo darbštumu ir sugebėjimais.

Karui besibaigiant ir nepriklausomybei brėkštant "Žiburys" visą Suvalkų kraštą nusagstė savo gimnazijomis. Joms išlaikyti karo nualintame krašte reikėjo padėti milžiniškų pastangų. Betgi "Žiburio" draugijos tuometinių veikėjų (kun. dr. Gustaičio, prof. Totoraičio, kan. Vizgirdos, kun. Martišiaus, kun. Ig. Starkaus ir kt.) rūpesčiu buvo įkūrtos "Žiburio" gimnazijos Marijampolėje, Seinuose, Prienuose, Šakiuose, Kybartuose, Vilkaviškyje, Naumiestyje, Kražiuose. Daugelis jų dabar suvalstybintos. Išliko tik Seinų, Prienų, Šakių ir Kražių gimnazijos.

Suvalkų krašte "Žiburio" draugija prieš karą ir karo metu varė taip pat platų politinį darbą. Lietuvių atstovų išrinkimas nuo Suvalkų gubernijos praeidavo "Žiburio" pastangomis. Okupaciją lengvinti ir žmones nuo vokiečių okupantų neteisėtų reikalavimų ginti ir saugoti teko taip pat "Žiburiui." Čia reikėjo didelės diplomatijos.

Ir dabar, kada susiorganizavo Lietuvos valstybė, "Žiburio" draugijai dar liko didelė veikimo dirva. Labdarybės ir švietimo Lietuvai niekad nebus perdaug. Todėl, plačiai veikdamas, "Žiburys" niekados nesiliauja planavęs naujų sumanymų. "Žiburys" lietuvius įpratino į organizacijos darbą, išaugino visą kadrą Lietuvai jaunos inteligentijos. Todėl nenuostabu, kad sukaktuvių minėjimas buvo nuoširdus, visų dalyvių tarpe buvo jaučiama gražaus džiaugsmo, kad tiek savo tėvynei pasitarnauta. Buvo daug sveikinimų ir daug linkėjimų, o kai minėjimas baigėsi, tai daugelis vis dar nenorėjo skirstytis, vis pasakojosi savo įspūdžius ir atsiminimus.

"Žiburys" naujoje mūsų tautos istorijoje yra išvaręs ilgą, plačią ir gilią vagą. Jo religinis, tautinis ir kultūrinis vaidmuo Suvalkų kraštui yra milžiniškas. Todėl vertėtų, kad tos draugijos darbai susilauktų tinkamos monografijos ir deramo įvertinimo visuomenės tarpe. *"R."*

A. A. MYKOLAS CICĖNAS

1935 m. gruodžio 9 d. Švenčionyse, okupuotoje Lietuvoje, mirė nuoširdus ir veiklus lietuvis Mykolas Cicėnas. Apie velionį, pavyzdingą lietuvį, nuo pat jaunatvės dienų dirbusį Lietuvai, išauginusį gražią lietuvišką šeimą, "L. A." paduoda tokių žinių:

Velionis Mykolas Cicėnas gimė 1864 metais spalių 18 d. Švenčionių apskrities, Daugėliškių valsčiuje, lietuvio ūkininko šeimoje. Spaudos draudimo metu velionis uoliai platino lietuviškus laikraščius ir knygas. Buvo artimiausias žinomojo anuometinio spaudos apaštalo ir didžiai pasitarnavusio mūsų tautiškam atgimimui a. a. kun. Jono Burbos padėjėjas. Velionis žmonių buvo laikomas kun. Burbos dešiniąja ranka. Velionis buvo gerokai apsišvietęs ir susipažinęs su rusų teise bei įstatymas. Rašė žmonėms, dažniausiai be atlyginimo, įvairiais juridiškais ir ūkiškais klausimais prašymus, duodavo patarimus žodžiu. Žmonėse buvo įsivyravusi apie velionį nuomonė, kad "jei jau Mykolas parašys, tai tikrai prašymas bus išklausytas." Sugebėjo prisidėjinti prie rusų valdininkų reikalavimų ir, turėdamas nemaža su jais pažinčių, daugeliui nuskriaustų lietuvių ūkininkų padėdavo išvengti gresiančių jiems nemalonumų. Prieškariniais laikais jis savo apylinkėje suvaidino didelį vaidmenį lietuviškumui ugdyti. Kasdien pas jį žmonių atvykdavo net iš tolimiausių apskrities vietų. Daug kas kreipėsi ne vien reikalu, bet ir ieškodamas progos susitikti su Mykolu Cicėnu, nes buvo visų mylimas, ypač kun. Burbos ir parapijiečių. Bendradarbiaudamas nuolatos su žmonėmis, ragino juos šviestis ir organizuotis. Daug kam užprenumeruodavo prieš karą ėjusius laikraščius savais pinigais.

1920 m. dirbo lietuvių kato komendantūros raštinėje Vilniuje, iš kur kartu su komendantūra persikėlė į Kauną, o vėliau grįžo pas savo šeimą į Švenčionis. Be kitko jis buvo Švenčionių liet. gimn. ūkved. ir geras daržininkas. Savo darbą ir komendantūroje ir Švenčionių gimnazijoje dirbo mylėdamas, ne dėl materialinių išskaičiavimų.

Velionis mirė eidamas 71 metus Švenčionyse, iš kur daugelio žmonių atlydėtas į Daugėliškį. Gruodžio 11 d. laidotuvėse dalyvavo gausus parapijiečių būrys, artimieji, giminės ir iš Nepriklausomos Lietuvos atvykęs vyresnysis sūnus. Palaidotas Daugėliškio kapinėse greta 1931 m. miru sios, uolios lietuvybės platintojos savo žmonos.

LIETUVOS MOKYTOJAI KUKLIAI PAGERBĖ PRIEŠKARINIUS ŠVIETĖJUS

Kaunas. — Šeštadienį, sausio 5, mokytojai pagerbė savo pirmtakus prieškarinius švietėjus. Buvo iškilmingai paminėta prieškarinės Lietuvių Mokytojų Sąjungos sukaktis. Po bendrų pamaldų Studentų bažnyčioje dalyviai susirinko į "Aušros" mergaičių gimnaziją, kur įvyko antroji minėjimo dalis.

Į prezidijumą buvo pakviesti buv. ins. p. Kasakaitis, ref. Sluoksnaitis, M. Šalčius, M. Vasiliauskas, K. Lekeckas, Kliūčius, Matijošaitis, V. Dragūnevičius, P. Jakubėnas, kan. S. Jokūbauskas, F. Bortkevičienė ir kt.

Įvado žodį tarė Z. Kuzmickis, o apie lietuvių mokytojų veikimo sąlygas pranešė Vajėga ir M. Šalčius, savo atsiminimų papasakojo A. Kasakaitis, A. Vokietaitis, K. Lekeckas, Matijošaitis ir Vasiliauskas. Buvo priminti lietuvių mokytojų siekimai — bekovojant dėl švietimo siekti politinės Lietuvai laisvės, lietuviškos mokyklos, tėvams teisių, sulietuvinti Vilniaus un-tą ir kt. — taip pat nurodyta, kokį garbingą darbą atliko tuokart visaip rusų valdžios persekiotas ir visas tuometinis "pogrindinis veikimas."

Lietuvių, baigusių Veiverių mokytojų seminariją, buvo apie 700. Tačiau jie buvo visur išsklaidyti, grūdami į nelietuviškas mokyklas, o į lietuviškas grūdami rusų valdžiai ištikimi "veikėjai." Vis dėlto lietuviai švietėjai nenusiminė, organizavosi, žadino tautinę sąmonę, leido nelegalius atsišaukimus, ragino neklausyti rusofilų įsakymų ir, visokiais legaliais būdais prisidengę, varė lietuviškąjį švietimo darbą. Dideli to meto švietimo darbo talkininkai ir aktyvūs vykdytojai buvo susipratę lietuviai kunigai.

1906 m. buvo išleistas lyg ir organas "Lietuvis," kurį faktiškai redagavo L. Gira, o redaktorium oficijaliai buvo dr. J. Basanavičius. Paskiau buvo pradėta leisti "Mokykla." Kaimuose buvo organizuojamos slaptos, nelegalios mokyklos, kursai, lietuvių k. bei istorijos pamokos ir kit.

Seniesiems žymesniems švietėjams, neatvykusiems į minėjimą, — *O. Puidienei, kun. Pranckiečiui, Pr. Klimaičiui ir kit. — pasiųsti sveikinimai. Dėl mokyklų varžymo Okup. Lietuvoj ir Maž. Lietuvoj, nutarta daryti žygių per tarptautinę mokyt. federacijos asocijaciją.* *"R."*

TREČIASIS SKRIDIMAS!

Vos ltn. Vaitkui atlikus savo skridimą, spaudoje pasirodė lak. A. Kielos atsišaukimas į lietuvių visuomenę, kuriame sako, kad savo gamybos lėktuvu 1937 metų vasarą įvykdys skridimą į Lietuvą; kitaip sakant, žada pabaigti dar nebaigtą didvyrių Dariaus ir Girėno žygį.

Iš visa ko matome, kad lak. A. Kiela rimtai pasiryžęs tą skridimą įvykdyti. Ir teko girdėti, kad jau ir komitetas beveik sudarytas ir neužilgo bus rengiamas vakaras skridimo naudai.

Tą lak. A. Kielos pasiryžimą reikia labai įvertinti ir reikia jam duoti kreditas už tai, kad jis imasi vykdyti paliktą Dariaus-Girėno testamentą. Bet ar tuo savo planuojamu skridimu jis daug patarnaus mūsų mylimai Lietuvai, aviacijai ir tt.? Mano nuomone — neperdaugiausiai. Lietuvą ir lietuvius visas pasaulis puikiausiai žino, gerai ją išgarsino Darius-Girėnas, Šarkis ir kiti. Paties Atlanto vandenyno perskridimas aviacijos istorijoje jau nenaujiena, jau 1937 metais pradės skraidyti komerciniai lėktuvai tarp Amerikos ir Europos, taip kad planuojamas skridimas šiais žvilgsniais teturės mažos reikšmės.

Mes visi gerai žinome, kas dabar dedasi Europoj. Žinoma, kad Hitleris tik ir laukia tos dienos, kad galėtų pasiųsti savo alkanų rudmarškinių gaujas ant mūsų tėvynės Lietuvos. Ne skridimais bei garbe Lietuva apsigins nuo kraugeriškų barbarų užpuolimo, bet tik gerais ir moderniškais ginklais, kurie bus narsių Lietuvos sūnų rankose.

Mes visi Amerikos lietuviai turime remti visus tuos, kurie yra pasiryžę ką nors naudinga ir gera padaryti mūsų tėvynei Lietuvai. Reikia remti panašius skridimus, bet šiuo sykiu, kada mūsų tėvynei mažiau reikalinga garbė, bet daugiau ginklai bei tie žmonės, kurie mokėtų juos gerai ir tinkamai naudoti, turime kuriam laikui pamiršti naujus skridimus ir visą savo energiją aukų rinkimui perkelkime į kitą darbą; rinkime pinigus Lietuvos Ginklų Fondui ir kartu remkime Dariaus-Girėno Aero Klubą Brooklyne. Už suaukotus pinigus Lietuvos Ginklų Fondas galės nupirkti daugiau geresnių ir moderniškų ginklų, o Dariaus-Girėno Aero Klubas galės nusipirkti geresnį lėktuvą, kuriuo galės paruošti daugiau lakūnų. Kai kurie to klubo nariai pareiškė, kad jie yra pasiryžę reikalui ištikus važiuoti į Lietuvą, kaip mokės gerai skraidyti, tik visa bėda, kad jų lėktuvas nepergeriausias.

Todėl būtų geriau, jeigu lak. A. Kiela nerengtų to skridimo, bet imtųsi mokyti skraidyti visus tuos lietuvius jaunuolius, kurie ryžtasi aukotis Lietuvai. Tas lak. A. Kielos darbas bus nemažiau garbingesnis, kaip perskridimas Atlanto vandenyno. Tad atidėkime tuos skridimus kuriam laikui į šalį ir eikime į lietuvių visuomenę šūkiu: "Amerikos lietuviai, steigkime lietuviškas lakūnų mokyklas Amerikoje ir aukokime Lietuvos Ginklų Fondui."

Aš manau, kad šios mano pareikštos mintys yra teisingos.

Būtų gerai, jeigu kas nors daugiau tuo reikalu prasitartų.

P. A. U. L.

LRKSA buvo geras draugas ateiviams lietuviams, jis bus geras ir čia gimusiems ir čia augusiems.

Mokytojas aiškina mokiniams, kad senovėje ir Lietuvoje buvo daug meškų ir stumbrų, bet kai pradėjo kilti kultūra, tai nebeliko miškų, o karta su jais pranyko ir tie žvėrys.

— O dabar pasakyk man, Jonaitis, kas tai yra kultūra?

— Tokia baisenė ga, nuo kurios stimpa meškos ir kiti žvėrys, — atsakė Jonaitis.

KOKIUS VOKIEČIAI PASAKOJA ŽYDIŠKUS JUOKUS

Liūdnomis dabartinės Vokietijos dienomis priešnaciški juokai yra labai mėgiami. Visuomenė — žydai, nežydai ir net patys naciai — nepaprastai gardžiuojasi geru sultingu priešnacišku juoku.

Ar jau girdėjote paskutinį juoką?

Taip klausiama didžiausioj paslapty. Patį juoką jums papasakos tik į ausį. Už juoką apie Hitlerį galima atsidurti koncentracijos stovykloj, juokas apie Goebbelsą gali atsieiti keletą metų kalėjimo, o juokas apie Štreicherį gresia įtarimu dėl komunistinės veiklos.

Vis dėlto priešnacišką juokų kiekis eina Vokietijoj kasdien didyn. Niekas nežino, iš kur jie kilę, bet jie plinta žaibo greitumu iš vienos ausies į kitą.

Kiekvieną dieną gimdo naujų juokų. Jie gailiai charakterizuoja dabartinę būklę Vokietijoj ir išreiškia pavergtos tautos nuomonę apie viską, kas dabar vyksta trečiajame reiche. Tai, ko nepapasakoja spauda, papildo dabartinis Vokietijos juokas, tai, ką užgniaužia cenzūra, iškyla aikštėn juokuose. Ligi nacių perversmo vokiečių tauta nepasižymėjo ypatingu jumoru. Vokiečio juokas yra sunkus ir dramblotas.

Dabar būklė pasikeitė. Krašte vyrauja tokia priespauda, jog tik lengvas juokas gali sužadinti šypsulį vidutiniško žmogaus lūpose. Todėl ir juokai dabar lengvesni ir suprantamesni.

Daug juokų skiriama Hitleriui. Bet dar daugiau liaudis juokiasi iš Geringo silpnybės nešioti medalius ir kaitalioti gražias uniformas. Bet visų daugiausia pašiepiamas Goebbelsas, ypač dėl jo žydiškos išvaizdos.

Senas žydas įeina į Hitlerio kambarį ir įteikia jam prašymą.

— Kas tamstą čia įleido?—surinka Hitleris.

Žydas tyli, jis galvoja, ką čia atsakiau.

— Pažadėkit man patenkinti mano prašymą, tai aš jums viską papasakosiu!—sako pagaliau žydas ramiu balsu.

Hitleris, žinoma, nenori išpildyti žydo prašymo, bet jis nori sužinoti, kaip jį praleido sargyba.

— Gerai! — sako jis pagaliau— tamstos prašymas bus išpildytas.

Žydas patenkintas šypsosi ir sako:

— Aš sakiau rudmarškiniams, jog esu Goebbelso tėvas, ir jie mane saliutuodami įleido.

Žydas važiuoja Berlyno tramvajum. Prieina du uniformuoti naciai ir sėdasi iš jo abiejų šonų.

— Sakyk, žyde, kimba prie jo vienas jų, — kas tu esi: sukčius ar vagis?

— Aš esu tarp jų abiejų?—atsako greit žydas.

Vėl naktį į tramvajų įeina nacis, atsistoja prie durų ir surinka:

— Heil Hitler!

Visi sustoja. Tik vienas keleivis sėdi ramiai.

— Dėl ko neatsikeli?—klausia nacis ir prieina prie jo.

— Aš esu žydas, ir man uždrausta atsakyti į Hitlerio saliutą.

— Žmogau, koks tu laimingas: sušunka smogikas, — juk tau nėra reikalo apgaudinėti.

Parko suole sėdi žydas ir graudžiai verkia. Prieina smogikas, sustoja ir klausia.

— Ko verki, juk tau, žyde, nieko nepažadėjo.

Hitleris, Goeringas ir Goebbelsas apsivilko paprastais rūbais ir išėjo pasivaikščioti po kraštą ir pasiklausyti žmonių kalbų.

Išėję iš miesto, sutinka važiuojantį ūkininką.

— Pamatysime, ką iš mūsų jis pasiims į vežimą.

Jie sustabdo žmogelį ir prašo pavežinti. Šis įdomiai apžiūri visus ir atsako:

— Jūsų abiejų, — sako jis Hitleriui ir Goeringui, velnias negriebs, jei jūs pavaikščiosit pėsti, bet šį vargšį žydukį,—parodė jis į Goebbelsą—aš paimsiu.

Goebbelsas sėdi su šviesiaplauke Goeringo žmona kavinėj.

Įeina du uniformuoti smogikai ir atsisėda netoliese. Netrukus vienas jų pakiša Goeringienei spausdintą lapelį:

— Vokiška mergelė nesusideda su žydais... *"R."*

KOKIA GARBINGIAUSIA PASAULYJE TAUTA

Švedų spauda paskutiniu metu nagrinėja kokia tauta pasaulyje yra pati garbingoji. Seniau garbingiausia pasaulyje tauta buvo laikoma Švedija, bet nuo Kreugerio skandalo jie patys atsisako nuo šio vardo. Bet kuri gi dabar garbingiausia tauta? Švedai mano, kad tas vardas turėtų prikiausyti danams. Ten drąsiausiai galima palikti pinigus ant kelio, nebijant, kad juos pasiims tas, kuriam jie nepriklauso. Danijos miesteliuose ant namų slenksčių, iš vakaro paliekami pieno puodeliai ir pinigai. Pieno išvežiotojai pasiima pinigus, pripila puodukus ir važiuoja toliau. Praeiviams net į galvą neateina mintis paimti pieną arba pinigus. Netgi jau baustas už vagystę danas laiko negarbingu darbu pasisavinti tuos pinigus, kuriuos pilietis patikėjo palikti pieninininkui. Danijos miesteliuose yra paprotys, kad laikraščių kioskuose visai nėra pardavėjų. Publika pati pasiima laikraštį ir pinigus padeda į stalčių. Vakare kiosko savininkas suskaičiuoja pinigus ir kasoje randa mažiau trūkumų, negu tą dieną, kada jis pats sėdi. Taip pat gėlių mergaitės ir daržininkai praeitą vasarą įvedė paprotį palikti gatvės kampe gėles su užrašu: "Betjene Deg selv" (Pasitarnauk patsai). Prie gėlių pridėtas kainoraštis. Pirkėjai pasiima reikalingas gėles ir palieka pinigus tam tyčia įrengtoje vietoje.

ŠIURPI NELAIMĖ ANT GELEŽINKELIO

Rumšiškės, Kauno apskr.—Šio valsčiaus Gastilionių km. gyventoją J. Karvelį pereitą šeštadienį važiuojant iš Kauno, ant Petrašiūnų gelžkelio pervažos, ištiko šiurpi nelaimė.

Dar neprivažiavus gelžkelio pervažos iš Kauno pusės, kažko pasibaidė jo arklys ir, visu smarkumu pradėjo bėgti geležinkelio link. Tuo laiku kaip tik pervažoje buvo laukiamas Radviliškio traukinys ir kelio barjerai buvo uždaryti. Pribėgęs pirmąjį barjerą arklys šoko ir sulaužė ir nepasiekus antro — švystelėjo traukinys. Kadangi arklys bėgius buvo peršokęs, tad po traukiniu pateko vežimas ir jo savininkas. Karvelį vietoje užmušė, o vežimą sutriuškino į šipulius. Arklys nuostabiu būdu išsinėrė iš visų pakinktų ir liko nepaliestas. Velionis turėjo apie 25 m. amžiaus buvo dar nevedęs. Įvykis labai sujaudino visą apylinkę.

BALTIMORE, MD.

Iškilmingai Minės Vasario Šešioliktą

Sekmadienį, vasario 16-tą, Baltimorės lietuviai iškilmingai minės Lietuvos nepriklausomybės dieną.

Maryland steito gubernatorius tą dieną paskelbs steito legislatūros priimtą rezoliučiją, kuri vasario 16-tą nustato "Lietuvos Respublikos Diena."

Tą dieną Baltimorės Liet. Taryba, Maryland teatre, 2:30 po pietų, rengia paminėjimo programą; 7 val. vakare Lietuvių salėj Maryland Lietuvių Amer. Biznierių ir Profesijonalų sąjunga rengia bankietą su šventei pritaikinta programa.

Baltimorės ir apielinkių lietuviai kviečiami kuo gražiausia paminėti 18-tas Lietuvos Respublikos gimtadienio sukaktuves.

Teisėjas Vincas F. Laukaitis

LUCILE L. HORAN IŠTEISINO

Bufalo, N. Y. — Sausio 27-tą jury išteisino Lucile Lavelle Horan, buvusią New York'o šokėją, kuri pereitų metų rugpiūčio 14-tą nukovė savo vyrą Frank Horan. Mrs. Horan visą laiką teisinosi, kad jos girtas vyras norėjęs ją užmušti. Ji nukovus jį tik besigindama. Jos vyras užlaikė saliūną.

Vargas neapsidraudusiems LRKSA!

LIETUVI-KATALIKE, SKAITYK ŠIUOS LAIKRAŠČIUS

"AMERIKA," savaitraštis. Leidžia Lietuvių Universalis Biuras, Inc. Kaina metams $1.50. 423 Grand St., Brooklyn, N. Y.

"DRAUGAS," vienintėlis Amerikos lietuvių katalikų dienraštis, išeinąs 2334 South Oakley Ave., Chicago, Ill. Metams $6.00.

"DARBININKAS," Lietuvių Šv. Juozapo Darbininkų Sąjungos organas, išeina du kart į savaitę, 366 W. Broadway, South Boston, Mass. Metams $4.00. Pusmečiui $2.00.

"GARSAS," LRKSA organas, savaitraštis. P. O. Box 32, Wilkes-Barre, Pa. Kaina $2.00 metams.

"LAIVAS," savaitinis Tėvų Marijonų žurnalas, 2334 South Oakley Ave., Chicago, Ill. Metams $2.00.

"STUDENTŲ ŽODIS," Amerikos Lietuvių Katalikų Studentų organizacijos žurnalas, 366 W. Broadway, So. Boston, Mass. Metams $2.00.

"MOTERŲ DIRVA," A. L. R. K. Moterų Sąjungos mėnesinis žurnalas, 6747 S. Artesian Ave., Chicago, Ill. Metams $2.00.

"VYTIS," Lietuvos Vyčių mėnesinis žurnalas, 4736 So. Wood St., Chicago, Ill. Metams $1.80.

KATEKIZMAS

ANGLŲ IR LIETUVIŲ KALBOSE

Sudėstė Kun. Michael J. Duffy
Vertė Kun. J. K. Miliauskas

TREČIOJI LAIDA

Kadangi mūsų išeivijos vaikų dalis gimtinės kalbos nemoka, tad mokytojam bei mokytojoms priseina tikėjimo dalykus aiškinti lietuvių ir anglų kalbose. Tokioms pamokoms ir išleistas šis Katekizmas. Vienas puslapis anglų kalba, kitas — lietuvių. Klausimai ir atsakymai trumpi ir lengvučiai.

Užsisakant kreipkitės į

"GARSO" ADMINISTRACIJĄ
P. O. Box 32, Wilkes-Barre, Pa.

LIETUVIŲ ROMOS KATALIKŲ SUSIVIENYMAS AMERIKOJE

(Lithuanian R. Catholic Alliance of America)

73 E. South Street, Wilkes-Barre, Pa.

Laiškai siųsti: P. O. Box 32. Phone: Wilkes-Barre 3-4711

PILDOMASIS KOMITETAS

Kun. J. Kazakaitis, Dvasios Vadas, 64 Church St., Pittston, Pa.
L. Šimutis, Prezidentas, 2334 So. Oakley Ave., Chicago, Ill.
J. Stulgaitis, Vice-Prezidentas, 122 So. Meade St., Wilkes-Barre, Pa.
J. B. Šaliūnas, Sekretorius, P. O. Box 32, Wilkes-Barre, Pa.
V. T. Kvietkauskas, Iždininkas, 375 W. Academy St., Wilkes-Barre, Pa.
J. Jonsika, Iždo Globėjas, 31 Sand St., Pittston, Pa.
K. A. Vencius, Iždo Globėjas, 19 Cross St., Lawrence, Mass.
Vincas Krikščiūnas, M. D., Dr. Kvot., 1711 N. Main Ave., Scranton, Pa.

KONTROLĖS KOMISIJA

1. Antanas Vaitkevičius, 56 Sheridan St., Wilkes-Barre, Pa.
2. Juozas Purickis, P. O. Box 387, Forest City, Pa.
3. Juozas Mačiulis, 8656 — 85th St., Woodhaven, N. Y.

STATUTŲ KOMISIJA

1. Jurgis Tumasonis, 222 S. 9th St., Brooklyn, N. Y.
2. Petras P. Muliolis, 6606 Superior Ave., Cleveland, Ohio.
3. Alžbieta Paurazienė, 14030 Wark Ave., Detroit, Mich.

TEISMO KOMISIJA

1. Vladas Palūpis, 133 N. Main St., Pittston, Pa.
2. Simanas Galinis, 115 Putnam Street, Scranton, Pa.
3. Saveras Marozas, 605 Spruce St., W. Pittston, Pa.

ŠVIETIMO KOMISIJA

1. Kun. Antanas Milukas, Brooklyn, N. Y.
2. Tamas Šeimis, 1540 E. 65th Place, Chicago, Ill.
3. Kun. Juozas Simonaitis, 214 Ripley Pl., Elizabeth, N. J.

LABDARYBĖS KOMISIJA

1. Petras Montvila, 251 Etna St., Brooklyn, N. Y.
2. Juozas Češkys, 8 Wood St., Pittston, Pa.
3. Vincas Miliauskas, P. O. Box 599, Forest City, Pa.

POMIRTINIŲ, PAŠALPŲ IR ĮVAIRIŲ IŠLAIDŲ ĮSAKYMAI

IŠRAŠYTI NUO GRUODŽIO 10, 1935 IKI SAUSIO 7, 1936

37506	Penna Power and Light Co., steam	89.00
37507	Joseph B. Šaliūnas, Susiv. darb. algos už pirmą pusę gruodžio mėn.	229.50
37508	Dominikas Benevičius, 31 kp., grąž. duokl. paš. sk. nuo 7-34 iki 7-35	9.00
37509	Juozas Burneckas, 31 kp., grąž. duokl. paš sk. nuo 7-34 iki 7-35	4.50
37510	Jonas Steponavičius, 31 kp., grąž. duokl. paš. skyr. nuo 7-34 iki 4-35	6.75
37511	Juozas Būdelis, 13 kp., už prirašymą naujų narių	4.20
37512	Marė Šivokienė, 222 kp., 5 sk. pomirtinė už a. a. Mykolą Šivoką	1000.00
37513	Julė Dulinskienė, 10 kp., 3 sk. pašalpa už 11 d. (viso 90 d.)	16.50
37514	Jonas Jencharas, 14 kp., 2 sk. paš. už 48 d. (viso 90 d.)	48.00
37515	Liudvika Vencienė, 52 kp., 2 sk. pašalpa už 8 d.	8.00
37516	Kostancija Burokienė, 80 kp., 2 sk. pašalpa už 31 d.	31.00
37517	Marė Varančikienė, 90 kp., 2 sk. pašalpa už 12 d.	12.00
37518	Jurgis Skilinskas, 103 kp., 5 sk. pašalpa už 4 d. (viso 90 d.)	12.00
37519	Magdė Danušienė, 116 kp., 2 sk. pašalpa už 34 d.	34.00
37520	Agnė Lalašienė, 116 kp., 1 sk. pašalpa už 26 d. (viso 90 d.)	13.00
37521	Ona Diglavienė, 116 kp., 2 sk. pašalpa už 49 d.	49.00
37522	Juzefa Tvarijonienė, 121 kp., 5 sk. pašalpa už 16 d.	48.00
37523	Stanislovas Petkevičius, 151 kp., 3 sk. pašalpa už 23 d.	34.50
37524	Mykolas Rimkus, 158 kp., 3 sk. pašalpa už 22 d.	33.00
37525	Barbora Palionienė, 178 kp., 2 sk. pašalpa už 13 d.	13.00
37526	Simonas Česnauskas, 183 kp., 4 sk. pusė pašalpos už 25 d.	25.00
37527	Vincas Čenis, 273 kp., 2 sk. pašalpa už 53 d.	53.00
37528	Nikodemas Atkočaitis, 85 kp., 2 sk. pašalpa už 27 d.	27.00
37529	Pranas S. Rakauskas, 270 kp., už prirašymą naujų narių	10.80
37530	S. W. Van Horn, Minneapolis heat regulator	151.90
37531	Elena Evaškis, 3 kp., 5 sk. pomirtinė už a. a. Moniką Brazaitienę (1 mėn. duokl. atitr. $2.60)	997.32
37532	Jonas Danius, 264 kp., grąžintos duoklės iš paš. sk.	13.00
37533	Ona (Norbutas) Valaitienė, 10 kp., 1 sk. pom. už a. a. Juozą Norbutą (duokl. atitr. $1.26)	148.74
37534	Sofija Terebezienė, 115 kp., 3 sk. pomirtinė ir 2 sk. pašalpa $36.00 už a. a. Juozą Terebezą (1 mėn. duokl. grąž. $1.53)	537.53
37535	Juozas Sečkus, 115 kp., grąž. duokl. a. a. Uršulės Sečkuvienės, ką buvo atitr. iš pomirtinės	3.56
37536	Ona Jurgelevičienė, 226 kp., 5 sk. pomirtinė už a. a. Feliksą Jurgelevičių	1000.00
37537	George Antanaitis, first mtge loan on property located at 831 Miller St., Luzerne—5 yrs. at 6 percent	2800.00
37538	William Kvietkauskas, ižd. alga ir pašto ženkleliai už gruod. mėn.	100.50
37539	Martynas Bielevičius, 1 kp., 4 sk. pašalpa už 54 d.	108.00
37540	Rožė Povilauskienė, 100 kp., 4 sk. pašalpa už 25 d.	50.00
37541	Kazys Gerunaitis, 187 kp., 3 sk. pašalpa už 6 d.	9.00
37542	Jonas Budzeika, 209 kp., 3 sk. pašalpa už 13 d.	19.50
37543	Mataušas Andriauckas, 290 kp., 3 sk. pašalpa už 12 d. (viso 150 d.)	18.00
37544	Petras Belevičius, 294 kp., 3 sk. pašalpa už 57 d. (viso 150 d.)	85.50
37545	Ona Tarutienė, 7 kp., 3 sk. pomirtinė ir 3 sk. pašalpa už a. a. Jokūbą Tarutį (pašalpos (27.00)	527.00
37546	Magdalena Anankienė, 30 kp., 3 sk. pomirtinė už a. a. Juozą Ananką (1 mėn. duokl. atitr. $1.41)	498.59
37547	Sofija Sudeikaitė, 101 kp., 3 sk. pomirtinė už a. a. Oną Sudeikienę (2 mėn. duokl. atitr. $3.02)	496.98
37548	Marijona Miklovienė, 151 kp., 3 sk. 3-čia dalis pomirtinės už a. a. Marijoną Balsevičienę	166.67
37549	Sofija Schmidtkė, 151 kp., 3 sk. 3-čia dalis pomirtinės už a. a. Marijoną Balsevičienę	166.67

(Bus tęsiama)

IŠ KUOPŲ DARBUOTĖS

ROCKFORD, ILL.

Vaidinimas Gerai Pavyko

LRKSA 137 kuopos rengtas vaidinimas sausio 19 d. gerai pavyko. Vaidilos žmonių neapvylė. Vaidino gerai ir patenkino susirinkusius.

Vaidinime dalyvavo J. Jazukevičius, Adelė Misiūnaitė, C. Balčytytė, J. Zuzevičius, D. Misiūnas, S. Kasputis, Bronius Garšva, A. Keliotis. Publikos buvo pilna salė.

Iš biznierių buvo Adolfas Puidokas, 1706 So. Main St., ir jo žmona. Puidokai taip buvo patenkinti, kad visai salei keletą sykių fundijo išsigerti.

Taip pat dalyvavo biznieriai J. Gricas, B. Garšva, V. Misevičius, V. Žuklis, V. Grublis.

Tegyvuoja tokie mūsų biznieriai, kurie remia lietuvių judėjimą.

Dabar apie jaunimą.

137 kp. valdyboj tarnauja Adelė Misiūnaitė, jaunimo vadovė; ji yra protokolų rašt. C. Balčytytė ir A. Jankiūtė—iždo globėjos. Jos žada daug pasidarbuot, prirašyt daug jaunuomenės per šį vajų.

Vasario 9 d. įvyks 137 kp. mėnesinis susirinkimas. Bus svarstomi pranešimai iš Centro.

Padėka

LRKSA 137 kp. komisija ir valdyba taria nuoširdų ačiū gerb. klebonui kun. M. Svarliui už paramą mūsų rengtam vakarui. Ačiū "Draugui" ir "Garsui" už pranešimus, visiems lošėjams, darbininkams, korui, p. Remkui, M. Sautelai ir visiems atsilankiusiems; ačiū biznieriams už paramą.

Komisija: *J. Blaškevičius, J. Jazukevičius, F. Gelažius.*

A. a. Jurgis Miklotonas, 62 m. amžiaus, mirė sausio 14 d. Palaidotas sausio 17-tą su bažnytinėm apeigom. *Rap.*

NORWOOD, MASS.

222-81 KuoposMetinis Susirinkimas

LRKSA 222-81-kuopa laikė savo metinį susirinkimą sausio 13, 1936 m.

Kadangi kuopa pereitais metais nariais žymiai padidėjo, tad ir veikimas ateity pramatomas daug geresnis.

Vajaus paskelbimą visi nariai užgyrė ir pasižadėjo gražiai pasidarbuot. Taipgi buvo išrinkta ir specijali komisija, kuri susideda iš trijų asmenų, būtent, V. Kudirkos, H. Balučio ir J. Versecko, kurie pasirįžę vajaus metu jei nepralenkti, tai ir nepasilikti nuo kitų kolonijų.

Toliau buvo išrinkta komisija surengti kokį vakarėlį vietinės kuopos palaikymui. Komisijon apsiėmė labai darbščios kuopos narės, būtent, M. Verseckienė, P. Kaziulienė ir U. Navickienė. Malonu, kad ne tik vyrai, bet ir moterys rūpinas mūsų brangios organizacijos gerove ir jos palaikymu.

Toliau buvo renkama valdyba 1936 m. Išrinkta: H. Balutis—pirm., M. Verseckienė — vice pirm., K. Kašėta — prot. rašt., J. Verseckas — fin. rašt. Visa valdyba susideda iš veikliausių narių, todėl ir veikimas ateinančiais metais bus pavyzdingas.

1935 m. kuopa pasiuntė Centran pinigų $916.60, Centras išmokėjo $420.50. *Vilnietis*

PITTSBURGH, PA.

LRKSA 158 Kuopos Metinis Susirinkimas

Buvo gruodžio 1, 1935 m., Šv. Kazimiero parapijos salėj, 22nd and Sarah Sts., S. S. Pittsburgh, Pa.

Susirinkimą atidarė pirm. J. B. Tamkevičius.

Valdyba 1936 m. išrinkta šiaip: pirm. J. B. Tamkevičius, 2021 Lane St.; vicepirm. F. Ptakauskas; rašt.-kas. B. Blažaitis, 1813 Carey Way; rašt. padėjėjas A. Sikorskis; ligonių lankytojai — V. Makarevičius, 2224 Lane St.; J. Kincius, St. Patrick St.

Apskrities susirinkimo delegatai: V. Makarevičius, A. Radziukynas, F. Ptakauskas.

Kuopos knygų peržiūrėtojais išrinkti A. Radziukynas, F. Ptakauskas ir J. Zaukas. Knygos peržiūrėtos ir rasta, kad kuopos iždas 1935 metais užaugo $26.17. 1936 metams išėde lieka $58.35.

1935 m. dovanota $15.00 Šv. Kazimiero parapijos anglies fondui; $5.00 Šv. Pranciškaus vienuolynui, Pgh, Pa.; $4.83 parapijos ir LRKFA 52 sk. piknyko reikalams.

1935 m. kuopa turėjo tris ligonius: Mykolą Rimkų, kurio koja buvo sulaužyta fabrike; Feliksą Ptakauską — sirgo širdies liga; E. Kazūzą — turėjo sulaužytą koją.

1936 m. laike ligos ar sužeidimo 158 kp. nariai turi kreiptis į ligonių lankytojus V. Makarevičių ir J. Kincių.

158 kp. yra 85 augusių sk. nariai ir 4 vaikų sk. nariai.

158 kp. rengė piknyką birželio 23, 1935, bet vyskupui Matulioniui atsilankius į Pittsburgh ir Šv. Kazimiero parapijai rengiant sutiktuvių vakarą, piknykas buvo atšauktas.

Reguliariški 158 kp. susirinkimai laikomi pirmą sekmadienį mėnesio, 12:30 val. po pietų, Šv. Kazimiero parapijos salėj, 22nd ir Sarah Sts., S. S. Pgh., Pa.

B. Blažaitis, rašt.

L. R. K. S. A. KUOPŲ ŽINIAI

REIKALAUKITE AUKSINIO VAJAUS AGITACINIŲ BROŠIURĖLIŲ

Pildomo Komiteto nutarimu jau paruošta Auksinio Vajaus reikalu agitacinė brošiurėlė iš 12-kos puslapių.

11-ką puslapių užima tekstas—trumpoj suglaustoj formoj paaiškinta Susivienymo tvirtumas, saugumas, reikšmingumas, apsidraudimo svarba, o 12-tas puslapukas paliktas kuopų pranešimui. Tame puslapėly kuopa gali pranešt kada ji laiko susirinkimą arba prakalbas (dieną, vietą, valandą ir t. p.), kuopos valdybos arba organizatorių vardus-pavardes, kad kandidatas, norintis prisirašyt, žinotų kur kreiptis.

Kuopos, norinčios tokių brošiurėlių turėti su savo pranešimais, arba be jų, kreipkitės į Susivienymo Centrą, parašykite pranešimo tekstą, nurodykit, kiek egzempliorių norite gauti.

Brošiurėles gausite veltui.

Vertėtų visoms kuopoms pasinaudot ir apskritai visos turėtų pasidarbuot, kad šio Auksinio Vajaus metu kuo daugiausia naujų narių prirašyti. Tas brošiurėles galima išdalyt prie bažnyčios ir bile kur nužiūrėtiems kandidatams.

Kuopos, veikėjai, organizatoriai ir visi geros valios žmonės, pasidarbuokime, kad Auksinis Vajus sustiprintų Susivienymą ir apskritai Amerikos lietuvių suorganizavimą ir pakeltų tautinį susipratimą.

ROCHESTER, N. Y.

Iš LRKSA 103-čios Kuopos Metinio Susirinkimo

LRKSA 103 kuopos metinis susirinkimas įvyko sausio 12, Šv. Jurgio parapijos svetainėje, tuojau po sumai.

Susirinkimą atidarė pirm. St. Grigaravičius malda.

Sekė naujos valdybos priesaika. Po to pirmininkas, priesaikdinęs, linkėjo geriausių pasekmių darbuotis organizacijos gerovei ir užleido savo vietą naujam pirm. V. Zubavičiui, kuris užėmęs vietą tarė ačiū už gerus linkėjimus ir pasveikinęs visus 103-čios kuopos narius ėmėsi darbo vesti susirinkimą.

Sekė skaitymas visų pereitų metų protokolo, kuris vienbalsiai priimtas, kaip skaitytas (be pataisymo).

Išrinkta komisija surengimui vajaus vakaro, kuriame būtų varoma smarki agitacija prirašymui naujų narių šiais jubiliejaus metais. Komiteto nariai Jonas F. Jokšas ir Vincas Zubavičius.

Kuopos organizatorius Jonas F. Jokšas pranešė, kad yra išdalintas geras skaitlius aplikacijų nužiūrėtiems tinkamiems kandidatams prisirašyti į šią garbingą ir didžiausią lietuvių katalikų apdraudos įstaigą. Prašė visų narių kalbinti savo draugus ir pažįstamus, nes kur du stos — visados pasekmės bus geros.

Sekantis susirinkimas įvyks vasario 9 d. tuojau po sumos parapijos svetainėje. Visi nariai turi būtinai dalyvauti ir kandidatai turi ateiti. Laikas jau pradėti gražinti išpildytas aplikacijas, nes laikas iki vajaus pabaigai lieka visai trumpas. Kviečiami prisirašyti netiktai suaugusieji į suaugusiųjų skyrių, bet tėvai yra prašomi apdrausti ir savo vaikučius. Jaunimas kviečiamas skaitlingiausiai rašytis į LRKSA iš kurio nauda bus netiktai materialė, bet ir kultūrinė. Visos kultūringos tautos pasaulyje su didžiausia energija remia savas organizacijas, jaunimas labai dalyvauja ir didžiuojasi, todėl ir lietuviai turi pasirodyti, kad yra susipratę ir kultūringi ir moka gerbti savo tėvų šalį, jos gražią kalbą ir papročius ir remia savas įstaigas.

Vajaus brošiurėlės buvo išdalintos prie bažnyčios sausio 26 d. Tose brošiurėlėse yra aiškus aprašymas, kokią naudą duoda Susivienymas, jos didelis turtas ir visoki nuveikti darbai. Todėl tasai kvietimas prisirašyti šiais JUBILIEJAUS METAIS tenepasilieka balsas šaukiantis tyruose, bet tebūna išklausytas ir visi Rochesterio lietuviai tegul stoja po tos garbingos organizacijos vėliava, kuri per savo 50 metų gyvavimą perėjo visokių gerų ir blogų laikų, bet išėjo su pergale, o šio AUKSINIO JUBILIEJAUS METAIS teapvainikuoja savo darbus. Daugiau tokių lengvų sąlygų įstojimui gal negreit bus, todėl verta pasinaudoti proga dabar, kad nereiktų ateity gailėsčio ašaras lieti.

Todėl visi į susirinkimą vasario 9 d. tuojau po sumos.

Jonas F. Jokšas, organizatorius.

CLEVELAND, OHIO

LRKSA 142 Kuopa Rengia Jubiliejinį Vakarą

Jubiliejinis vakaras įvyks kovo 8 dieną, Šv. Jurgio parapijos auditorijoj. Prasidės 6:30 vakare. Tai bus vienas įvairiausių vakarų, kokio dar kuopa neturėjo surengus. Gabūs vaidilos vaidins gražų veikalą "Šventoji Barbora," bus įdomių kalbų apie vajų, taipgi bus priimami nauji kandidatai. Yra didelė garbė prisirašyt prie LRKSA per jubiliejų, kurio šiemet Susivienymas sulaukė. Tuo labiau jaunimui, nes dabar įvedus visokius skyrius galima pasirinkt, kokį tik nori. Štai turime keletą pavyzdžių iš jaunimo, kurie prisirašė pereitą vajų ir ankščiau. Jau jie dalyvauna visuose darbuose, parengimuose, vaidinimuose ir t. p.

Kas laimės pirmą vajaus dovaną? Nėra abejonės, kad Clevelandas. Yra žmonių labai susidomėjusių šiuo auksiniu jubiliejum ir vajum, varo stiprią agitaciją prirašymui naujų narių į LRKSA. Šiuo kartu labai energingai darbuojasi Petras Muliolis, 8 kuopos pirmininkas, buvęs Centro Prezidentas. Sveikinu p. Muliolį ir linkiu laimėt pirmą vajaus dovaną, bet ir mes nepasiliksim. *G.*

SULAUKĖM SVEČIO

Atvyko iš Lietuvos Vytautas Navarckas. Jis gimęs šioj šaly. Tėvai išvažiavo į Lietuvą ir užklupo pasaulinis karas. Nebegalėjo sugrįžti.

Dabar atvyko užaugęs, tikras inteligentas, didelis patrijotas, mėno mylėtojas. Yra vilties, kad pasidarbuos visuomenės tarpe.

Vytautas Navarckas čia turi brolį, sesutę, brolėną ir brolienę. Visi yra LRKSA 142 kp. nariai. Nėra abejonės, kad ir Vytautas tuoj pastos nariu.

Linkiu Vytautui surasti laimę šioj šaly ir pasidarbuot dėl tėvynės gerovės. *Kaiminka*

CHICAGO, ILL.

LRKSA 163-čios Kuopos Metinis Susirinkimas

Sausio 12 d. parapijos svetainėj, 68th ir Washtenaw Ave. įvyko LRKSA 163 kp. susirinkimas.

Valdyba 1936 metams užėmė vietas jau 7-tam terminui. Kun. A. Baltutis — dvasios vadas, J. A. Mickeliūnas — pirm., P. Krikščiūnas — vice pirm., p-lė F. Stogiūtė — fin. rašt., p-lė S. Abromaitė—nut. rašt., P. Gailius—iždininkas, K. Stogiūtė ir L. Šimutis—iždo globėjai, dr. Poška—dr. kvotėjas.

Komisijų Raportai

Jubiliejinis vakaras įvyks kovo 29 d., parapijos svetainėj. Bus gražus pastatymas, kurį vaidins žinomas artistas P. Maskolaitis su savo grupe. Kiekvienas narys gaus tris tikietus sau, o du parduos ir gražins pinigus. Komisijoj L. Šimutis, dr. J. Poška, P. Krikščiūnas ir J. A. Mickeliūnas.

J. Mickeliūnas padarė platų pranešimą iš Sus-mo Chicagos apskr. darbuotės, seimo ir vajaus reikalais. Centro Prezidentas L. Šimutis pasakė reikšmingą kalbą.

Vajaus reikalu, po trumpų diskusijų padaryti šie nutarimai: 1) kiekvienas narys turi prirašyti vieną arba daugiau narių; 2) visiems nariams bus priduotos aplikacijos, brošiūrėlės (Centro pagamintos) sykiu su tikietais ir laiškais; 3) paskirtas specialis atlyginimas už kiekvieno naujo nario prirašymą, 4) paskirtos pinigiškos dvi dovanos daugiausia prirašiusiems naujų narių vajaus laike, 5) išrinkti 4 organizatoriai: V. Rukštalis, 3016 W. 67 St., J. Butkus, 7020 So. Campbell Ave., poni Mankienė, 7011 So. Mamplewood, poni H. Mickeliūnienė, 6747 S. Artisian Ave.

Daktaras kvotėjas priketino visiems išpildyti aplikacijas už 50 centų.

Dr. kvotėjas J. Poška, 6504 S. Artesian Ave.

Fin. rašt. F. Stogiūtė, 6636 So. Talman Ave.

1935 m. į Centrą nusiuntėm $1134.89, iš Centro gavom $170.68.

Susirinkimus laikom kiekvieną mėnesį antrą sekmadienį, 2:00 val. po pietų, parapijos svetainėj.

J. A. Mickeliūnas, pirm., 6747 S. Artesian Ave.

ROSELAND, ILL.

33 kuopa dideliu pasirįžimu stoja vajaus darban

Auksinio jubiliejaus paminėjimo proga kuopa rengia agitatyvį vakarą vasario 16, 1936, Lietuvos nepriklausomybės paminėjimo dienoje. 7:30 val. ryte, pasipuošę ženkleliais, nariai susirinks į bažnyčią išklausyti šv. mišių. 7:00 val. vakare parapijos svetainėj bus graži programa. Kalbės Susivienymo Prezidentas L. Šimutis, vietiniai kunigai ir apskrities organizatorius. Gera muzika gros šokiams. Užkviečiam senus ir jaunus. *Rengėjai*

A. † A.

A. A. BARBORA MAZDEIKIENĖ

BALTIMORE, Md.—Sausio 21 d. š. m. apleido šį pasaulį a. a Barbora Mazdeikienė, palikdama savo vyrą Stanislovą, taipgi sūnus ir dukteris. Vyriausis sūnus Juozas, duktė Marijona (po vyru Belmons), Anastazija, Lilija ir Edna.

Velionė priklausė prie L. R. K. S. A. 13-tos kuopos, taipgi buvo ištikima Šv. Alfonso parapijos parapijonka ir pavyzdinga šeimininkė. Išlydėta iš savo namų, 2701 W. Fairmont Ave., ir su bažnytinėm apeigom palaidota Šv. Išganytojaus kapuose.

Dievas mieliausias tesuteikia amžiną ramybę velionės sielai, o josios vyrui ir šeimynai reiškiame gilios užuojautos.

13-tos kuopos raštininkas

NEW BRITAIN, CONN.

LRKSA 109-tos Kuopos Pusmetinis Raportas

Sausio mėnesio susirinkime knygų skaitliavimo komisija patiekė raportą, kuris taip išrodo: 1935 metų antrą pusmetį pajamų buvo $953.78, į Centrą pasiųsta $919.03; į kuopos iždą penktukais ir ekstra mokestų $34.75, iš iždo išmokėta kuopos reikalams $12.54. Kuopoje yra 126 suaugę nariai ir 3 jaunamečių skyriuj. Pasteberta, kad keletas narių apleido organizaciją dėl nesusipratimų kas link pašalpų.

Kuopos Susirinkimai

Ir šiais metais bus laikomi kas antrą sekmadienį Šv. Andriejaus parapijos salėj, tuojau po sumos. Patartina visiems nariams lankytis į susirinkimus ir sekti savo organizacijos reikalus.

— J. Kavaliauskas po keleto mėnesių paduoto prašymo į Labdarybės Fondą gavo šiomis dienomis čekį $10.00. Džiaugias gavęs auką ir dėkingas Labdarybės Fondui, nes yra suvargęs, atsilikęs su duoklėm, tai stengsis pasilaikyti nors pomirtinės skyriuj.

— Jau mėnuo laiko serga A. Gurskis, kuris yra kuopos tvarkdaris jau antriems metams. Susirgo staiga dirbtuvėj prie darbo, gan pavojingai. Linkėtina A. Gurskiui stiprios sveikatos ir vėl darbuotis savo šeimos reikaluose ir kuopoje. A. Gurskis turi žmoną ir vieną sūnų Juozą, kuris yra klierikas ir dabar būna namie susirūpinęs savo gerojo tėvo sveikata.

Kp. Kor-tė

LRKSA. NARIŲ DĖMESIUI

L. R. K. S. A. ŽENKLELIAI IR ŽIEDAI

Jei nori, kad mūsų brangi organizacija augtų nariais ir juose bujotų fraternalizmo dvasia, tai geriausias būdas to atsiekt nešiojant šios organizacijos ženklelius arba žiedus. Jei kuris narys-ė dar neturi minėtų ženklelių, tai privalėtų įsigyti. Kainos yra sekamos:

LRKSA moteriškos segutės	$1.50
LRKSA moteriškos spilkos	1.00
LRKSA vyriškos spilkos..	1.50
LRKSA vyriškos spilkos..	1.00
LRKSA žiedai 10 karatų..	7.50

Reikalaudami ženklelių ir žiedų Kreipkitės į

"GARSO" ADMINISTRACIJĄ
73 E. South St., P. O. Box 32, Wilkes-Barre, Pa.

LRKSA. KUOPŲ SUSIRINKIMAI

FOREST CITY, Pa. — 2 kuopos susirinkimas bus vasario 9-tą dieną svetainės kambariuose. Visi nariai malonėkite susirinkti.

PITTSTON, Pa. — 7-tos kuopos susirinkimas bus vasario 16-tą dieną tuoj po sumai bažnytinėj svetainėj.

WATERBURY, Conn. — 11 kp. susirinkimas bus vasario 9-tą dieną šv. Juozapo parapijos senos mokyklos kambary. 1:00 val. po pietų.

CHICAGO, Ill. — 15-tos kuopos susirinkimas bus vasario 9-tą dieną šv. Jurgio parapijos salėj, 2 val. po pietų.

CHICAGO, Ill. — 16-tos kuopos susirinkimas bus vasario 9-tą dieną šv. Mykolo parapijos mokyklos kambary Nr. 8, 1644 Wabansia Ave. Visi nariai, dalyvaukit ir naujų kandidatų atsiveskit prisirašymui.

MINERSVILLE, Pa. — 24 kuopos susirinkimas bus vasario 9-tą dieną 1 val. po pietų šv. Pranciškaus parapijos mokyklos kambary.

MINERS MILLS, Pa. — 25 kp. susirinkimas bus vasario 9-tą dieną bažnytinėj salėj, W. Thomas ir kampas Chandler Ave.

MINERSVILLE, Pa. — 27 kuopos susirinkimas bus vasario 9-ta dieną bažnytinėj salėj.

SCRANTON, Pa. — 30-tos kuopos susirinkimas bus vasario 9-tą dieną paprastoj vietoj po pamaldų. Visi nariai privalo atsilankyti ir savo duokles užsimokėti.

MAHANOY CITY, Pa. — 31 kp. susirinkimas bus vasario 9-tą dieną parapijos salėj. Pradžia 1 val. po pietų.

ANSONIA, Conn. — 32 kuopos susirinkimas bus vasario 9-tą dieną šv. Antano parapijos bažnytinėj salėj tuoj po sumai.

McKEES ROCKS, Pa. — 35 kp. susirinkimas bus vasario 9-tą dieną tuoj po pamaldų, parapijos salėj.

NEWARK, N. J. — 36-tos kuopos susirinkimas bus vasario 9-tą dieną tuoj po sumos, šv. Jurgio draugijos salėje, 180-2 New York Avenue.

HOMESTEAD, Pa. — 38 kuopos susirinkimas bus vasario 9-tą dieną tuojaus po pamaldų, t. y. 12:30 po pietų.

CICERO, Ill. — 48-tos kuopos susirinkimas bus vasario 9-tą dieną 1 val. po pietų. Nariai, įsidėmėkit.

NEW PHILA., Pa. — 51 kuopos susirinkimas bus vasario 9-tą dieną tuojau po sumai, parapijos svetainėj.

PATERSON, N. J. — 65 kuopos susirinkimas bus vasario 9-tą dieną parapijos svetainėj, tuoj po pamaldų.

CHESTER, Pa. — 71-mos kuopos susirinkimas bus vasario 9-tą dieną tuoj po sumos.

WANAMIE, Pa. — 75-tos kuopos susirinkimas bus vasario 9-tą dieną tuoj po sumos, bažnytinėj salėj.

SWOYERSVILLE, Pa. — 77 kp. susirinkimas bus vasario 9-tą dieną 2 val. po pietų, paprastoj vietoj.

DU BOIS, Pa. — 78-tos kuopos susirinkimas bus vasario 9-tą dieną šv. Juozapo parapijos svetainėj, tuoj po sumai.

EYNON, Penna. — 80-tos kuopos susirinkimas bus vasario 9-tą dieną bažnytinėj salėj, tuoj po pamaldų.

CHICAGO, Ill. — 85-tos kuopos susirinkimas bus vasario 9-tą dieną 2 val. po pietų, šv. Kryžiaus parapijos svetainėj, 46 ir Wood Sts.

N. S. PITTSBURGH, Pa.—87 kp. susirinkimas bus vasario 9-tą dieną V. Jėzaus Dangun Žengimo parapijos salėj, tuoj po pamaldų.

WATERBURY, Conn. — 91 kp. susirinkimas bus vasario 9-tą dieną šv. Juozapo parapijos mokyklos kambary, 1 val. po pietų. Visi nariai ateikite.

BENTLEYVILLE, Pa. — 92 kp. susirinkimas bus vasario 16-tą dieną po sumos bažnytinėj šv. Luko svetainėj.

EASTON, Pa. — 93-čios kuopos susirinkimas bus vasario 9-tą dieną tuoj po pamaldų, šv. Mykolo parapijos salėj.

GILBERTON, Pa. — 96 kuopos susirinkimas bus vasario 9-tą diena tuoj po mišių, bažnytinėj salėj.

ROCHESTER, N. Y. — 103 kp. susirinkimas bus vasario 9-tą dieną tuoj po sumos.

NEW BRITAIN, Conn. — 109 kp. susirinkimas bus vasario 9-tą dieną tuojau po sumos šv. Andriejaus parapijos salėj, kampas Stanley ir Church Sts.

BRIDGEVILLE, Pa. — 118 kp. susirinkimas bus vasario 9-tą dieną bažnytinėj svetainėj, Bridgeville, Pa.

HARRISBURG, Ill. — 123 kuopos susirinkimas bus vasario 9-tą dieną 1 val. po pietų, raštininko bute. Nariai, teiksitės dalyvauti.

S. S. OMAHA, Nebr. — 128 kp. susirinkimas bus vasario 9-tą dieną 2 val. po pietų, šv. Antano parapijos mokyklos kambary.

GARY, Indiana — 129-tos kuopos susirinkimas bus vasario 9-tą dieną tuoj po pamaldų, parapijos svetainėj, 18-ta ir Linkoln gt.

BROOKLYN, N. Y. — 133 kuopos susirinkimas bus vasario 9-tą dieną tuoj po sumai, parapijos mokykloj.

ROCKFORD, Ill. — 137 kuopos susirinkimas bus vasario 9-tą dieną [illegible]

šv. Petro ir Povilo lietuvių parapijos salėj, So. West St. Pradžia 1 val. po pietų.

CARBONDALE, Pa. — 140 kp. susirinkimas bus vasario 9-tą dieną 2 val., Norkaus salėj.

WESTVILLE, Ill. — 151 kuopos susirinkimas bus vasario 9-tą dieną parapijos svetainėj.

AURORA, Ill. — 154-tos kuopos susirinkimas bus vasario 9-tą dieną 1 val. po pietų, kuopos raštininko bute, 1336 Superior St., Aurora.

CHICAGO, Ill. — 163-čios kuopos susirinkimas bus vasario 9-tą dieną 7:30 val. vakare, Gimimo Panelės Švč. parapijos svetainėj, 68 ir Washtenaw, Marquette Park.

NIAGARA FALLS, N. Y.—170 kp. susirinkimas bus vasario 9-tą dieną šv. Jurgio parapijos salėj tuoj po sumos.

DETROIT, Mich. — 171 kuopos susirinkimas bus vasario 9-tą dieną šv. Jurgio parapijos svetainėj, tuoj po sumai.

CASTLE SHANNON, Pa.—172 kp. susirinkimas bus vasario 9-tą dieną 1 val. po pietų, paprastoj vietoj.

WAUKEGAN, Ill. — 177 kuopos susirinkimas bus vasario 9-tą dieną po pamaldų, šv. Baltramiejaus parapijos mokyklos kambary.

AKRON, Ohio. — 178-tos kuopos susirinkimas bus vasario 9-tą dieną bažnytinėj salėj, 1414 East Avenue, tuojaus po mišių.

E. ST. LOUIS, Ill. — 179 kuopos susirinkimas bus vasario 12-tą dieną Nekalto Prasidėjimo Panelės Švč. parapijos salėj, 15-ta ir Bough Ave., 7-tą val. vakaro.

ALLIANCE, Ohio. — 180 kuopos susirinkimas bus vasario 9-tą dieną pas J. Degutis, 503 N. Franklin St.

CHICAGO, Ill. — 181-mos kuopos susirinkimas bus vasario 8-tą dieną 7 val. vakare, Fuller Park svetainėj, 46th ir Princeton Ave.

ELIZABETH, Pa. — 197 kuopos susirinkimas bus vasario 9-tą dieną šv. Mykolo parapijos bažnytinėj salėj, tuojaus po sumai, 1 val. po pietų.

REINERTON, Pa. — 220 kuopos susirinkimas bus vasario 9-tą dieną 2 val. po pietų pas kuopos pirmininką Antaną Šmulkštį, 1132 E. Grand City, Pa.

WILSON, Pa. — 215-tos kuopos susirinkimas bus vasario 9-tą dieną 1:30 val. po pietų po Nr. 422 Glen St., Wilson, Pa.

THROOP, Pa. — 225-tos kuopos susirinkimas bus vasario 9-tą dieną 1 val. po pietų, Vinco Girdžiūno salėj, 208 Boulevard Ave., Throop.

W. HAZLETON, Pa. — 226 kp. susirinkimas bus vasario 9-tą dieną

PORT WASHINGTON, Wis. 227 kp. susirinkimas bus vasario 9-tą dieną po sumos, šv. Ambraziejaus pobažnytinėj svetainėj.

NASHUA, N. H. — 228 kuopos susirinkimas bus vasario 9-tą dieną bažnytinėj salėj, po pamaldų.

AMSTERDAM, N. Y. — 243 kp. susirinkimas bus vasario 9-tą dieną bažnytinėj salėj, tuoj po pamaldų.

MOUNDSVILLE, W. Va.—249 kp. susirinkimas bus vasario 9-tą dieną 2 val. po pietų, paprastoj vietoj. Visi atsilankykite laiku ir atsiveskite naujų narių.

MINDEN, W. Va. — 251 kuopos susirinkimas bus vasario 9-tą dieną M. Frankausko salėj, Oak Hill, W. Va. Pradžia 1 val. po pietų.

PITTSBURGH, Pa. — 254 kuopos susirinkimas bus vasario 9-tą dieną 2 val. po pietų, Ant. Urbanavičiaus name, 3322 Hawley St., Pittsburgh.

DETROIT, Mich. — 265 kuopos susirinkimas bus vasario 9-tą dieną tuoj po sumai, šv. Antano parapijos salėj, 25-tos ir Dix gatvių.

MILWAUKEE, Wis.—289 kuopos susirinkimas bus vasario 9-tą dieną po pamaldų, bažnytinėj salėj.

SPRINGFIELD, Ill. — 295-tos kp. susirinkimas bus vasario 9-tą diena Malonėkit visi nariai susirinkt ir naujų atsivest.

CARBONDALE, Pa.—298 kuopos susirinkimas bus vasario 9-tą dieną Sacred Heart bažnytinėj salėj. Visi atsilankykite.

PHILADELPHIA, Pa. — 301 kp. susirinkimas bus vasario 9-tą dieną tuoj po pamaldų, šv. Andriejaus parapijos mokyklos kambary, 1123 Lemon St.

GLASSPORT, Pa. — 306 kuopos susirinkimas bus vasario 9-tą dieną tuojaus po sumos, bažnytinėj salėj, po Nr. 433 Iowa Ave.

CLEVELAND, Ohio. — 307 kp. susirinkimas bus vasario 14-tą dieną 8 val. vakaro P. Šv. Nesiliaujančios Pagalbos par. svet. Visi nariai dalyvaukit.

BROOKLYN, N. Y.

LRKSA 135-tos kuopos svarbus susirinkimas bus sekmadienį, vasario 9 d., tuoj po sumai Panelės Švč. Apreiškimo parapijos salėj. Daug svarbių reikalų reikės aptarti. Visų narių dalyvavimas yra būtinas.

Valdyba

Jaunatvė sukurta ne džiaugsmui, ji sukurta ne malonumams; ji sukurta tik heroizmui (didvyriškumui).—Paul Claudel.

NAUJOS PILIETYSTĖS APLIKANTŲ IŠKLAUSINĖJIMŲ TAISYKLĖS

Pulkininkas D. W. MacCormack, imigracijos ir naturalizacijos komisijonierius, paskelbė naujas instrukcijas, išklausinėjimui pilietystės aplikantų. Tai pirma tokia procedūra priimta į beveik 30 metų nuo priėmimo dabartinio pradinio naturalizacijos įstatymo.

Dabar bus reikalaujama, kad žmogus turi aktuališkai apsipažinti ir užlaikyti konstitucijos principus, o ne išmokti iš galvos visokius faktus ir išmokti ištarimus.

Pilietybės reikalavimai bus toki, kuriuos reikalauja įstatymas, o ne ką mano atskiri egzaminatoriai, kad žmogus būt gero morališko būdo, būt prisirišęs prie jo namo, šeimynos, kaimynų, miesto valdžios įstaigų ir viešos gerovės.

Tarpe klausimų, iki šiol vartotų, buvo ir tokių:

Kaip aukštas yra Bunker Hill Paminklas?

Kiek žvaigždžių yra ant amerikoniško kvoterio?

Kiek kojų turi Konstitucija?

Dėl ko Airija kovojo?

Kaip ilgai Buto Atstovas sėdi?

Ar Kongresas gali priimti įstatymą mane pasodinti kalėjiman 40 metų?

Jeigu žmogus turi septynis vaikus, ar jis turi mokėt už viešas mokyklas?

Jeigu įstatymas nepriimtas, ar jis gali būti geru įstatymu?

Dabar pranešta, kad ateityje klausimai privalo būti teisingi, aiškūs ir lengvoje kalboje, visų aiškiai suprantami, be jokių apsukimų ir pagal tuos klausimus reikia spręsti, ar aplikantas turi geros pilietystės kvalifikacijas.

Pulkininkas MacCormack pagamino sutrauką pradinių Konstitucijos principų ir apie organizavimą Jungt. Valstybių valdžios lengvoje kalboje ir be jokių technikališkumų.

Pasarga duota, kad visos pastangos turi būti dedamos apsaugoti pilietystės aplikantus nuo politiško, finansiško ir kitokio išnaudojimo.

Pulk. MacCormack tiki, kad naturalizacijos aplikantas neturi žiūrėti į išklausinėjimą kaip į kokį baisų kankinimą, bet turi pasirodyti su pasitikėjimu, kad jis tinkamai prisirengęs, ir kad jo aplikaciją spręs ne dėl jo žinojimo visokių klausimų, bet kad jis gero charakterio, apsipažinęs su Konstitucijos principais ir juos užlaiko.

FLIS.

DIFTERIJA VISOSE KALBOSE TA PATI

JOHN L. RICE,
New Yorko Miesto Sveikatos Komisijonierius

Difterija nepaiso nei rasės, nei tikėjimo, spalvos ar tautos. Ji renka savo aukas iš tarpo visų grupių ir visokių žmonių.

Svetimtaučiai tėvai dažnai su piktumu žiūri į pastangas sveikatos aficierių arba žmonių prikalbinti juos vartoti naujesnius nukreipimo ir pagydymo būdus, kuriuos medikališkas mokslas šiandien padaro galimus. Jiems geriau prisilaikyti prie seno pasaulio idealų ir papročių.

Tarpe vėliausių žingsnių medicinoje, difterijos imunizavimas stovi kaip svarbiausia dovana kūdikystei. "Toxoid" sulaikys difteriją. New Yorko mieste vartojant tą "toxoid" įšmirkščiamą vaistą mirtys nuo difterijos iš 750 1929 m. sumažintos iki 60 1935 m. Nei vienas vaikas neturi mirti nuo difterijos ir nei vienas vaikas neturi difterija sirgti. Tai yra viena iš kelių ligų, dėl kurios mes turime nukreipimą.

"Toxoid" irgi nedaro skirtumo tarpe rasės, tikėjimo, spalvos ir tautos.

Vaikai yra vaikai visame pasaulyje, ir kūdikystės ligos yra tokios pavojingos tarp svetimtaučių žmonių, kaip ir tarpe kitų grupių. Tai saugus kelias kiekvienai motinai, nepaisant jos tautos, apsaugoti jos vaikus nuo difterijos. Kiekvienas vaikas turi būti imunizuotas kaip tik sulaukia 9 mėnesių amžiaus, kiekvienas vaikas po 6 metų amžiaus turi gauti apsaugojantį gydymą be atidėliojimo. Apsaugojimas išsivysto nuo 6 iki 8 savaičių. Prašyk tavo gydytojo prirengti imunizavimą tavo vaikui. Rytoj gal bus pervėlu.

RYGOS ZITIEČIŲ 25 M. JUBILIEJUS

Prieš 25 metus Rygoje buvo įsteigta Šv. Zitos draugija, kurios pradžią sudarė būrelis Rygos lietuvių darbininkių. Vėliau apie šią draugiją pradėjo spiestis visos Rygos lietuvės mergaitės, kurių daugumą sudarė įvairių sričių darbininkės. Neseniai buvo švenčiamas šios draugijos 25 mt jubiliejus, kurio iškilmėse dalyvavo zitietės, daug šiaip svečių Lietuvos konsulas Rygoje p. Varnauskas ir kt.

Rygos Šv. Zitos draugija yra vienintelė organizacija Latvijoje kuri yra suorganizavusi tokį didelį skaičių lietuvaičių darbininkių.

KEISTI KLAIPĖDOS GATVIŲ PAVADINIMAI

Klaipėdoje dėl antilietuviškai nusistačiusio magistrato darosi labai daug keistų dalykų, kokių niekur kitur pasaulyje nerasi. Šakysime atiteko koks kraštas kitai valstybei, jos suverenitetui, tuojau viskas yra pritaikoma naujoms sąlygoms. Ir visa, kas nebeatitinka naujų politinių ir suvereniteto teisių, yra pakeičiama, pašalinama. Rodos, kad kitaip nė būti negali. Rodos, nebegalima kad ir autonomiją turinčiame Klaipėdos krašte garbintų kaizerį Vilių II arba kurį kitą vokiečių karalių. Kad taip negali būti, visiems aišku.

Bet, kaip jau minėjau, Klaipėdoje yra galimi tokie dalykai. Ten, sakysime, Duonelaičio gatvė, to garbingo rašytojo vardu pavadinta, vokiškai vadinama "Parkstrasse." Ten greta lietuviško gatvės pavadinimo dažnai rasi tokių šedevrų "Kaiser Wilhelm Strasse," "Kinigin-Louise-Strasse," "Moltkestrasse," "Bismarck-Strasse" ir tt. Kur kitur būtų galima rasti panašią "autonomiją?!" Budrio arba kitų kraštui nusipelniusių lietuvių, kaip Jankaus, Šaulinskio, Stiklioriaus ir kt. vardo gatvių ten nerasi. Tai keista, nesuprantama ir niekur pasaulyje nepraktikuojama. Dabar klaipėdiškiai juokauja, kad greit, sako, pamatysime "Koch-Strasse," "Moser-Strasse" ir kt., jei šis nenormalus gatvių pavadinimas nebus tuojau ir visu griežtumu sutvarkytas.

"ETIOPAS" KAISEDORYSE

Sausio 1 d. apie 1 val. naktį, grįždami į namus iš Naujų Metų sutiktuvių, kai kurie kaišiadoriečiai kelyje sutiko... basą "etiopą," kuris pusbačius nešdamasis rankoje brido pasiraitojęs kelnes iki kelių, vis kartodamas: "Sveiki ponai, aš etiopas iš Etiopijos..." Šis keistas basas etiopas linksmai nusiteikusių kaišiadoriečių lydimas, padarė basas apie 1 kilom. kelio...

Tai buvo vienas Kaišiadoryse besisvečiuojąs kaunietis.

— Klausyk, Jurgi, ar tu nežinai, kodėl žuvys neišduoda jokio balso? Visi gyvi padarai turi balsą, o žuvys ne. Kodėl?

— Labai paprastai. Dėl to, kad jos gyvena vandenyje. Ot, įkišk galvą [illegible] denį, pam[illegible] ar galėsi kalbėti.

LIETUVIŲ R. K. SUSIVIENYMAS AMERIKOJE

SVARBIAUSIOS ŽINIOS NORINTIEMS ĮSIRAŠYT

Susivienymo tikslas vienyt brolius lietuvius katalikus fraternaliais, religiniais ir tautiniais pagrindais. Susivienymas turi Pilnamečių ir Jaunamečių Skyrius. Į Pilnamečių Skyrių gali įsirašyt nuo 16 iki 50 metų amžiaus. Norintys įstot į Susivienymą kreipkitės į savo kolonijoj gyvuojančios kuopos valdybą. Kiekvienas narys privalo pasiskirt pašalpgavį.

APDRAUDOS SKYRIŲ LENTELĖ

CLASS A, WHOLE LIFE
Monthly Basis

Age	$150	$250	$500	$750	$1000	$2000
17	.16	.25	.47	.71	.93	1.83
18	.17	.26	.48	.72	.95	1.85
19	.17	.27	.50	.74	.97	1.90
20	.18	.28	.52	.76	.99	1.95
21	.19	.29	.54	.78	1.01	2.00
22	.20	.30	.56	.80	1.04	2.05
23	.21	.31	.58	.83	1.07	2.10
24	.21	.32	.60	.86	1.11	2.15
25	.22	.33	.62	.89	1.15	2.20
26	.22	.34	.64	.92	1.19	2.30
27	.23	.35	.66	.95	1.23	2.35
28	.24	.36	.68	.98	1.27	2.40
29	.24	.37	.70	1.01	1.32	2.50
30	.25	.38	.72	1.04	1.37	2.60
31	.25	.39	.74	1.07	1.42	2.70
32	.26	.40	.76	1.11	1.47	2.80
33	.27	.41	.78	1.15	1.52	2.90
34	.28	.42	.80	1.19	1.57	3.00
35	.29	.43	.82	1.22	1.62	3.10
36	.30	.44	.84	1.26	1.67	3.20
37	.31	.45	.87	1.30	1.73	3.30
38	.32	.46	.90	1.35	1.80	3.45
39	.33	.47	.94	1.41	1.87	3.60
40	.34	.49	.98	1.47	1.95	3.75
41	.35	.51	1.02	1.53	2.03	3.90
42	.36	.53	1.06	1.59	2.11	4.05
43	.37	.55	1.10	1.65	2.19	4.20
44	.38	.57	1.14	1.71	2.27	4.35
45	.39	.59	1.18	1.77	2.35	4.50
46	.40	.61	1.22	1.83	2.43	
47	.41	.63	1.26	1.89	2.51	
48	.42	.65	1.30	1.95	2.59	
49	.43	.67	1.34	2.02	2.68	
50	.45	.70	1.39	2.09	2.78	

CLASS C, 20 YEAR ENDOWMENT
Annual and Monthly Basis

Age	$250.00 Ann'l	Mon'ly	$500.000 Ann'l	Mon'ly	$1,000.00 Ann'l	Mon'ly
16	12.33	1.08	22.26	1.96	42.11	3.71
17	12.34	1.08	22.26	1.96	42.16	3.71
18	12.36	1.08	22.31	1.96	42.22	3.72
19	12.37	1.08	22.34	1.96	42.27	3.72
20	12.39	1.09	22.37	1.97	42.33	3.73
21	12.40	1.09	22.40	1.97	42.40	3.73
22	12.42	1.09	22.44	1.97	42.47	3.74
23	12.44	1.09	22.47	1.98	42.54	3.75
24	12.46	1.09	22.51	1.98	42.62	3.75
25	12.48	1.09	22.55	1.98	42.70	3.76
26	12.50	1.10	22.60	1.99	42.79	3.77
27	12.53	1.10	22.65	1.99	42.89	3.78
28	12.55	1.10	22.70	2.00	42.99	3.79
29	12.58	1.10	22.75	2.00	43.10	3.80
30	12.61	1.11	22.81	2.01	43.22	3.81
31	12.64	1.11	22.88	2.01	43.35	3.82
32	12.68	1.11	22.95	2.02	43.50	3.83
33	12.72	1.11	23.08	2.02	43.65	3.84
34	12.76	1.12	23.11	2.03	43.82	3.86
35	12.81	1.12	23.21	2.04	44.01	3.88
36	12.86	1.13	23.31	2.05	44.22	3.89
37	12.92	1.13	23.43	2.06	44.45	3.91
38	12.98	1.14	23.55	2.07	44.70	3.94
39	13.05	1.14	23.70	2.08	44.99	3.96
40	13.13	1.15	23.85	2.10	45.30	3.99
41	13.22	1.16	24.03	2.11	45.65	4.02
42	13.31	1.17	24.22	2.13	46.04	4.05
43	13.42	1.18	24.44	2.15	46.48	4.09
44	13.54	1.19	24.68	2.17	46.96	4.13
45	13.68	1.20	24.95	2.19	47.50	4.18
46	13.83	1.21	25.25	2.22	48.10	4.24
47	14.00	1.23	25.59	2.25	47.77	4.30
48	14.18	1.24	25.96	2.28	49.62	4.36
49	14.39	1.26	26.38	2.32	50.35	4.44
50	14.62	1.28	26.83	2.36	51.26	4.52

CLASS B, 20 YEAR PAYMENT LIFE
Annual and Monthly Basis

Age	$250.00 Ann'l	Mon'ly	$500.000 Ann'l	Mon'ly	$1,000.00 Ann'l	Mon'ly
16	7.52	.66	12.63	1.11	22.85	2.01
17	7.59	.66	12.78	1.12	23.16	2.03
18	7.67	.67	12.94	1.13	23.48	2.06
19	7.76	.68	13.11	1.15	23.81	2.09
20	7.84	.68	13.28	1.16	24.16	2.12
21	7.93	.69	13.46	1.18	24.51	2.15
22	8.02	.70	13.64	1.20	24.88	2.19
23	8.12	.71	13.84	1.21	25.27	2.22
24	8.22	.72	14.04	1.23	25.67	2.26
25	8.32	.73	14.24	1.25	26.08	2.29
26	8.43	.74	14.46	1.27	26.52	2.33
27	8.55	.75	14.69	1.29	26.97	2.37
28	8.66	.76	14.92	1.31	27.43	2.41
29	8.78	.77	15.16	1.33	27.92	2.45
30	8.91	.78	15.41	1.35	28.42	2.50
31	9.04	.79	15.68	1.38	28.95	2.55
32	9.18	.80	15.95	1.40	29.50	2.59
33	9.32	.81	16.24	1.42	30.07	2.64
34	9.47	.83	16.54	1.45	30.67	2.70
35	9.63	.84	16.85	1.48	31.29	2.75
36	9.79	.86	17.17	1.51	31.94	2.81
37	9.96	.87	17.52	1.54	32.63	2.87
38	10.14	.89	17.87	1.57	33.34	2.93
39	10.33	.90	18.25	1.60	34.09	3.00
40	10.52	.92	18.64	1.64	34.87	3.07
41	10.73	.94	19.05	1.67	35.70	3.14
42	10.95	.96	19.49	1.71	36.57	3.22
43	11.18	.98	19.95	1.75	37.49	3.30
44	11.42	1.00	20.43	1.80	38.46	3.39
45	11.63	1.02	20.95	1.84	39.49	3.48
46	11.95	1.05	21.49	1.89	40.57	3.57
47	12.23	1.07	22.06	1.94	41.72	3.67
48	12.54	1.10	22.68	1.99	42.95	3.78
49	12.86	1.13	23.32	2.05	44.24	3.90
50	13.21	1.16	24.01	2.11	45.62	4.02

CLASS D, ENDOWMENT AT AGE 60
Annual and Monthly Basis

Age	$250.00 Ann'l	Mon'ly	$500.000 Ann'l	Mon'ly	$1,000.00 Ann'l	Mon'ly
16	6.47	.56	10.53	.92	18.65	1.64
17	6.58	.57	10.76	.94	19.11	1.68
18	6.70	.58	11.00	.96	19.60	1.72
19	6.83	.60	11.06	.99	20.12	1.77
20	6.97	.61	11.54	1.01	20.32	1.81
21	7.12	.62	11.83	1.04	21.26	1.87
22	7.28	.63	12.15	1.06	21.89	1.92
23	7.44	.65	12.48	1.09	22.55	1.98
24	7.62	.66	12.83	1.12	23.26	2.04
25	7.81	.68	13.21	1.16	24.02	2.11
26	8.01	.70	13.62	1.19	24.83	2.18
27	8.23	.72	14.05	1.23	25.69	2.26
28	8.46	.74	14.51	1.27	26.62	2.34
29	8.71	.76	15.01	1.32	27.61	2.43
30	9.03	.79	15.66	1.37	28.92	2.54
31	9.31	.81	16.22	1.42	30.03	2.64
32	9.61	.84	16.81	1.48	31.22	2.75
33	9.93	.87	17.45	1.53	32.50	2.86
34	10.28	.90	18.15	1.59	33.89	2.98
35	10.65	.93	18.90	1.66	35.40	3.11
36	11.06	.97	19.72	1.73	37.04	3.26
37	11.51	1.01	20.62	1.81	38.83	3.42
38	12.00	1.05	21.59	1.90	40.78	3.59
39	12.54	1.10	22.67	1.99	42.93	3.78
40	13.13	1.15	23.85	2.10	45.30	3.99

PAŠALPOS MOKESTYS

Savaitinė pašalpa	$3.00	6.00	9.00	12.00	18.00
Mokestis mėnes.	25¢	50¢	75¢	$1.00	$1.50

ĮSIRAŠYMO MOKESTIS

Nuo 16 iki 25 metų amžiaus $1.00
Nuo 26 iki 36 metų amžiaus $3.00
Nuo 37 iki 45 metų amžiaus $4.00
Nuo 46 iki 50 metų amžiaus $5.00

Įstojant kartu Apdraudon ir Pašalpon moka $1.00 viršaus.

VAIKŲ APDRAUDOS SKYRIŲ LENTELĖS

Class A

Age at Date of Admission

Duration of Membership	2	3	4	5	6	7	8	9	10	11	12	13	14	15	16
1st to 12 mos.	$ 34	40	48	58	100	125	150	175	190	200	225	235	250	250	250
1 yr. to 2 yrs.	$ 40	48	58	100	125	150	175	190	200	225	235	250	250	250	
2 " " 3 "	$ 48	58	100	125	150	175	190	200	225	235	250	250	250		
3 " " 4 "	$ 58	100	125	150	175	190	200	225	235	250	250	250			
4 " " 5 "	$100	125	150	175	190	200	225	235	250	250	250				
5 " " 6 "	$125	150	175	190	200	225	235	250	250	250					
6 " " 7 "	$150	175	190	200	225	235	250	250	250						
7 " " 8 "	$175	190	200	225	235	250	250	250							
8 " " 9 "	$190	200	225	235	250	250	250								
9 " " 10 "	$200	225	235	250	250	250									
10 " " 11 "	$225	235	250	250	250										
11 " " 12 "	$235	250	250	250											
12 " " 13 "	$250	250	250												
13 " " 14 "	$250	250													
14 " " 15 "	$250														

Klasės B Narystės Certifikatai

ULTIMATE AMT. OF CERTIFICATE $1000.00

Age at death	Amts payable at age of death	Total Dues Age at Entry Annual	Monthly
1	$50.00	$14.53	$1.27
2	70.00	14.94	1.31
3	100.00	15.38	1.35
4	130.00	15.82	1.39
5	160.00	16.27	1.43
6	200.00	16.75	1.47
7	250.00	17.23	1.51
8	320.00	17.72	1.56
9	400.00	18.21	1.60
10	480.00	18.68	1.64
11	560.00	19.15	1.68
12	640.00	19.59	1.72
13	700.00	20.01	1.76
14	750.00	20.41	1.79
15	800.00	20.80	1.83
16	850.00	21.17	1.86
17	900.00	21.54	1.89
18	1000.00		

ULTIMATE AMT. OF CERTIFICATE $500.00

Age at death	Amts payable at age of death	Total Dues Age at Entry Annual	Monthly
1	$25.00	$8.17	.71
2	35.00	8.37	.73
3	50.00	8.59	.75
4	65.00	8.81	.77
5	80.00	9.04	.79
6	100.00	9.28	.81
7	125.00	9.52	.83
8	160.00	9.76	.86
9	200.00	10.01	.88
10	240.00	10.24	.90
11	280.00	10.48	.92
12	320.00	10.70	.94
13	350.00	10.91	.96
14	375.00	11.11	.97
15	400.00	11.30	.99
16	425.00	11.49	1.01
17	450.00	11.67	1.02
18	500.00		

ULTIMATE AMT. OF CERTIFICATE $250.00

Age at death	Amts payable at age of death	Total Dues Age at Entry Annual	Monthly
1	$12.00	$4.99	.43
2	17.00	5.09	.44
3	25.00	5.20	.45
4	32.00	5.31	.46
5	40.00	5.42	.47
6	50.00	5.54	.48
7	62.00	5.66	.49
8	80.00	5.78	.51
9	100.00	5.91	.52
10	120.00	6.02	.53
11	140.00	6.14	.54
12	160.00	6.25	.55
13	175.00	6.36	.56
14	187.00	6.46	.56
15	200.00	6.55	.57
16	212.00	6.65	.58
17	225.00	6.74	.59
18	250.00		

Visi nariai priklausantys Klasėj B moka apsaugos mėnesines ir metines duokles pagal amžiaus metus narystėn įstojimo laiku. Apsaugos ir Lėšų Fondai, ir užvadinimas "Ultimate Amount" liečia sumas galutinai išmokamas suėjus 18 metų amžiaus arba vėliau atsitikime mirties.

Susivienymas rūpinasi našlių, našlaičių ir pavargusių narių likimu ir dėl to turi įsteigęs Labdarybės Fondą. Rūpinasi narių ir apskritai lietuvių išeivių švietimu, dėl to leidžia organą "Garsą," kuris teikia organizacijos narių veikimo ir pasaulines žinias bei naudingus skaitymus.

LIETUVIŲ ROMOS KATALIKŲ SUSIVIENYMAS AMERIKOJ
P. O. Box 32 (73 E. South Str.), Wilkes-Barre, Pa.

KORESPONDENCIJOS IŠ LIETUVIŲ GYVENIMO AMERIKOJE

VARGONINKAS

ieško vietos. Jei kuriam iš gerbiamų klebonų būtų reikalingas vargoninkas, prašoma atsiliepti "Garso" adresu: P. O. Box 32, Wilkes-Barre, Pa.

SPAUSTUVĖ "GARSO"

Atlieka Visokius SPAUDOS DARBUS

Mums pavedami spaudos darbai padaromi greitai ir prieinama kaina.

Visi Esti Patenkinti Švariu Darbu

Iš kitų miestų prisiųsti darbai atliekami laiku.

Susivienymo kuopos ir nariai nepamirškite savos spaustuvės.

Spaudos darbus siųskite šiuo adresu:

"GARSAS"
73 EAST SOUTH STREET
(P. O. Box 32)
WILKES-BARRE, PA.

PAIN-EXPELLER

Nuo Neuralgiškų Skausmų reikalaukit visame pasauly pagarsėjusio ANCHOR PAIN-EXPELLERIO kuris suteikia greitą ir tikrą palengvinimą

RUB IT IN

Nervuotas — Susierzinęs? Štai Greita Pagelba

Kam būti nervuotu ar susierzinusiu? NUGA-TONE suteiks greitą pagelbą. Tai yra tiesus nervų tinklui tonikas ir veikia akstinu visai nervų sistemai. Nervingumas daro žmones erziais ir nemaloniais. Suvaldykit savo nervus su NUGA-TONE ir greitai užmiršit bėdas. NUGA-TONE neturi prasto skonio. Jis yra plokštelių formoje ir lengvas priimti. Paimkit viso mėnesio trytmentą už Vieną Dolerį. Jei rezultatai nepatenkins, jūsų pinigai, bus sugrąžinti. Parduoda ir garantuoja visi aptiekoriai. Neatidėliokit—gaukit bonką šiandien. Vengkit pamainų. Reikalaukit tikro NUGA-TONE.

Nuo užkietėjimo imkit — UGA-SOL—Idealų Liuosuotoją vidurių 25c. ir 50c.

KAS DAROSI DABAR LIETUVOJE?

Kokie rūpesčiai ją slėgia ir kokiais keliais eina jos inteligentija bei visuomenė?

Jūs rasite atsakymą, skaitydami mėnesinį, iliustruotą kultūros žurnalą "Židinį," kuris Lietuvos ir Amerikos inteligentiškos lietuvių visuomenės remiamas gali objektyviai informuoti savo skaitytojus viso krašto reikalais. Dėl teisingos ir objektyvios informacijos "Židinys" yra daugelio mėgiamas ir skaitomas.

1936 met. "Židinio" kaina dar atpiginta ir metams kainuos tik $7.00, pusmečiui $3.50; studentams ir moksleiviams: metams $5.00, pusmečiui $2.50.

Adresas: "ŽIDINYS," Kaunas, Laisvės Al. 3b, Lithuania.

Chicago, Ill. — Sausio 1-mą Jacob H. Loevenhart, 67 m. amžiaus, Traders Investment Co. prezidentas, nukovė savo partnerį, firmos vice prezidentą Philip Grossman, 50 m.

NEW HAVEN, CONN.

Trumpos Žinutės

Mūsų kolonijos seni gyventojai lietuviai pradėjo sparčiai apleisti šį pasaulį. Į trumpą laiką jau gerokas būrys išmirė.

Motiejus Balkus mirė sausio 7 d. š. m., palaidotas su bažnytinėm apeigom sausio 10 d. iš lietuvių Šv. Kazimiero bažnyčios į Šv. Lauryno kapus. Velionis paliko nuliūdime savo žmoną Rožę, du sūnu ir dvi dukteri. Buvo kilęs iš Vilniaus rėdybos, Dusmenų parapijos, Genionių kaimo. Mirė po trumpos plaučių uždegimo ligos.

— Agnieška Lelešienė mirė sausio 11 d. š. m. Palaidota sausio 14 d. su bažnytinėm apeigom iš šv. Kazimiero lietuvių bažnyčios į Šv. Lauryno kapus. Velionė priklausė prie LRKSA 116 kuopos. Nuliūdime paliko du sūnu ir tris dukteris.

— Stasys Čiuteikis mirė sausio 13 d. š. m. Palaidotas sausio 15 d. su bažnytinėm apeigom iš šv. Kazimiero lietuvių bažnyčios į Šv. Lauryno kapus. Velionis priklausė prie Šv. Kazimiero ir Šv. Pranciškaus dr-jų. Senas New Haveno gyventojas. Paliko nuliūdime vieną dukterį ir kelis anūkus.

Sausio 14 d. dar kokią jauną mergelę palaidojo, kurios vardo nei pavardės neteko sužinoti.

Visiem paskutinį patarnavimą suteikė gerb. kun. Vincas P. Karkauskas.

Mūsų Sportininkai

Šv. Kazimiero lietuvių parapijos sportininkai vaikinai ir merginos buvo nuvažiavę į Waterbury loštį basket bolės sausio 4-tą š. m. su Šv. Juozapo parapijos sportininkais. New Haven'o lietuvaitės labai lengvai pergalėjo Waterburio lietuvaites, bet mūsų vaikinai pralaimėjo. Waterburio lietuviai sportininkai turėjo daug prakaito išliet, kol pergalėjo mūsiškius. Kaip kitą kartą loš New New Haven'e, tai esu tikras, kad waterburiečiai gaus gerą pirtį nuo mūsiškių, nes New Haven'o lietuviai kelis lošimus turėjo ir tik du pralaimėjo. Waterburiečiai, pasisaugokite!

Marijanapolio Kolegijos Moksleivis

Jau ir mūsų kolonijos lietuviai katalikai pradeda įvertinti lietuviškas katalikiškas institucijas. Pereitą rudenį p. N. Petruliai pasiuntė savo Jonuką į Marianapolio kolegiją Tompson, Ct., mokytis. Tai yra pirmas jaunikaitis iš mūsų kolonijos savoj lietuviškoj katalikiškoj kolegijoj. Kalėdų vakacijose Jonas buvo parvažiavęs pas tėvelius ir kaip girdėt tai mokslas eina gerai ir džiaugias, kad labai gerai tenai yra mokytis.

Malonu būtų, kad ir daugiau mūsų jaunikaičių lankytų savas lietuviškas katalikiškas kolegijas.

Prof. Juozas Rimavičius

Ištikro, New Haven'o lietuviams reikėtų pasididžiuoti tuo, kad mūsų kolonijoj gimęs jaunikaitis Juozas Rimavičius profesoriauja bei mokina visos Amerikos rinktinius jaunikaičius mūsų katalikiškoj kolegijoj Marianapoly, Thompson, Conn.

Profesorius Rimavičius gimęs ir augęs New Haven, Conn. Ką tik baigęs aukštą mokyklą, dar neturėdamas nei dvidešimt metų, su tėvais išvažiavo į Lietuvą. Ten jo tėvai nusipirko ūkį ir apsigyveno. Juozukui gyvenimas ten buvo nepriprastas, tad po 2-3 metų paliko Lietuvą, sugrįžo į Ameriką ir apsistojo savo gimtoj kolonijoj, t. y. New Haven pas savo dėdę Antaną Petrušauską, motinos brolį. Sugrįžęs į šią šalį Juozukas neleido laiko veltui. Tuoj pasieškojo darbo prie Yale kolegijos. Padirbęs kiek laiko, gavo gerą progą po darbo valandų tenai ir mokytis. Profesoriai pastebėjo, kad Juozas gali būti mokslo vyras, rėmė jį, kiek galėjo. Baigęs Yale, dar lankė ir kitas kolegijas, gavo daugiau praktikos ir šiandien yra Marianapolio lietuviškos katalikiškos kolegijos profesorius!

Daugiau tokių Juozų mūsų kolonijai! O mes tokių surastume ir šiose dienose, kad tik daugiau įvertintume katalikišką mokslą ir remtume moksleivius. Nevieną žinau talentingą bernelį ir mergelę, bet kad centų neturi, tai ir visi gabumai ištirpsta ir patenka po vargų našta. O kad turėtume tokią organizaciją, kuri rūpintūs neturtingų moksleivių likimu, tai daug mokslo vyrų susilauktume.

V. Zavorskas

WATERBURY, CONN.

Apdovanojo Švilpukų Beną

Šv. Juozapo parapijos švilpukų benas gavo antrą taurę arba trophy. Pirmutinę gavo nuo New Britain'o lietuvių, Šv. Andriejaus parapijos, o dabar antrą gavo nuo Hartfordo Šv. Trejybės lietuvių parapijos, kurioje klebonauja gerb. kun. Jonas Ambotas.

Ristikas Požėla Nugalėjo Lenkų Čempijoną

Aną vakarą lietuvių ristikų čempijonas Karolis Požėla nugalėjo lenkų čempijoną Paulasky. Ristynių buvo suėję pamatyti kunigai Ražaitis ir Gradeckas. Jiedu buvo patenkinti, kad lietuvis Požėla teisingai ir tikrai, kaip lietuvių čempijonas, nugalėjo savo oponentą. Ten ir kitas lietuviukas iš Naugatuck... Butweil irgi ritosi, bet buvo nugalėtas... Daug lietuvių buvo atėję pasižiūrėt tų ristynių... Kiti net šaukė lietuviškai apie kokius ten kopūstus su dešromis....

Milžiniškas Kortų Vakaras

Parapijos naudai sausio 24, vakare, naujoje salėje, buvo milžiniškas kortų vakaras. Atsilankė, sakyčiau, iki 600 žmonių, taip kad nebuvo vietos ir mūsų taip didelėj salėj kur žmonėms atsisėsti ir kortuoti. Buvo daug išlaimėjimų. Šokiams grojo Young Melodians orkestras.

Lankėsi Svečias

Šiomis dienomis Waterbury lankėsi įžymus Lietuvos svečias kunigas dr. Ražaitis, Vilkaviškio Dvasinės Seminarijos profesorius. Gerai atrodo ir, matyt, greitai persiima Amerikos lietuvių dvasia.

Linkime gerbiamam svečiui kunigui daktarui Ražaičiui gražiai čia pas mus pasisvečiuoti ir grįžti paskui į tėvynę su gražiausiais įspūdžiais.

Svetimtaučių Tarpe

Aną vakarą lietuvių radio grupė su komp. Aleksiu priešaky, išpildė Mattatuck Musical Art Society of Waterbury kvietimą ir atliko šaunią gražią programą svetimtaučiams.

Tai įvyko Temple Hall, puikiausiame name. Atsilankė narių ir svečių. Visų ūpas buvo puikiausias. Matyt, toji draugija susideda iš labai aukštos kultūros žmonių.

Kun. Kripas kalbėjo apie lietuvius, jų istoriją ir lietuvių kalbą.

Paskui Young Melodians Radio orkestras šauniai pagrojo keletą pavyzdingų lietuviškų mužikos dalykėlių, o koras labai gražiai padainavo. Solo dainavo Plangiūtė, Želionіūtė, Petras Lazdauskas ir Andrikiūtė. Mergaitės buvo lietuviškai apsirėdžiusios ir padarė puikiausį įspūdį į svetimtaučius. Paskui kelios lietuvaitės pašoko "Klumpakoji," "Suktinį" ir "Noriu Miego."

Viskas pasisekė puikiausiai ir tos draugijos nariai ir narės ilgai plojo. Tai buvo tikrai kultūringas lietuviškas vakarėlis.

Paskui visi gėrėm ir valgėm drauge. Reikia pagirti komp. A. Aleksį už jo nenuilstamą darbuotę. Jau kelintas sykis jisai pasirodo su savo grupe ir gražiai kelia lietuvių vardą kultūringų žmonių tarpe.

Lietuvis Pagarsėjo

Waterburietis, mūsų parapijos narys, Edvardas Povilaitis (dar visai jaunas, tik high school mokinys) aną dieną Waterbury ne tik išlaimėjo plaukimo kontestą, bet subytino visos Connecticut valstybės rekordą tarp mokinių. Jisai subytino net savo senesnį irgi čempijonišką rekordą. Edvardas lanko Waterbury Crosby High School (kur daug kitų lietuvių vaikinų ir mergaičių mokinasi. Jie subytino Manchester High School in the State High School Swimming League). Jau nepirmą sykį mūsų Edvardas pagarsi, kaip plaukikas. Anais metais CLC Olimpiadoj, arba metinėj Field Dienoj, jisai irgi, kaip čempijonas pasirodė. Tai neužduoda jo draugai ir prieteliai pravardžiavo jį Tarzan.

Rap.

Basketbolo Rungtynės

Sausio 25 d., 8 val. vakare, Šv. Juozapo lietuvių parapijos svetainėj buvo nepaprastos basketbolo rungtynės. Susirėmė Šv. Juozapo lietuvių parapijos jaunuoliai su airių jaunuoliais iš Šv. Jono parapijos New Haven, Ct. Waterburio lietuvaitės lengvai pergalėjo airiukes, bet vaikinai lietuviai waterburiečiai pralaimėjo, nors gana smarkiai lošė.

Žaidimų pertraukose grojo mažų berniukų dūdelių orkestras, kas darė labai malonų įspūdį matant tokį didelį būrį berniukų tarpe 10-13 metų senumo ir klausant jų bubnelių ir dūdelių balso.

Tą gražų dūdelių ir bubnelių orkestrą sudaro virš 40 berniukų. Garbė priklauso Waterburio lietuvių dvasios vadovams kunigams ir kompozitoriui A. Aleksiui, kad moka taip tvarkingai ir sumaniai lietuvių vaikučius pratinti prie lietuviškumo, lietuviškų papročių ir lavinti iš pat mažens muzikališkoj srity! Taip auklėjami vaikai nenukryps į priešingą pusę ir nebus ištautėliais, bet pasiliks tikrais tėvynainiais lietuviais patrijotais ir mylės savo tėvų žemę — mūsų tėvynę Lietuvą.

Lietuvaitės Geros Darbininkės

Koki trys metai atgal koks tai dzūkelis iš New Haven, Conn., gavo darbą St. Margaret's School, Sunyside Ave. Minėtoj mokykloj niekad lietuviai nebuvo dirbę, vien tik svetimtaučiai. Kada pamatė bosai, kad lietuvis viską gerai padaro, geriau negu kiti, priėmė prie darbo dvi lietuvaites iš New Haven, Conn., būtent, E. Zavorskaitę ir Joaną Augustinavičiūtę, kurios labai patiko savo darbštumu ir dailiu pasielgimu. Dabar kada reikia darbininkių prie patarnavimo prie stalų bei pentrės darbų, kitoniškesnių mergaičių neieško, kaip tik lietuvaičių.

Šiomis dienomis gavo darbą prie stalų patarnaut Waterburio lietuvaitė pp. Kalakaičių Onutė. Bosienė Miss Wood ir virėjas (kukorius) Mr. Fr. Clark labai giria Onutę, kad gera darbininkė. New Haven'o lietuvaitės Elžbieta ir Joana priklauso prie Waterburio lietuvaičių basket bolo komandos ir šiame lošime dalyvauja.

"Meškutis"

NEWARK, N. J.

Lietuvos Nepriklausomybės Paminėjimas

Prašome visus newarkiečius ir apielinkės kolonijų gyventojus ateiti vasario 16 dieną tuoj po mišparų 4-tą val. po pietų į Šv. Jurgio parapijos salę, 180 New York Ave., Newark, N. J., ir draugiškai paminėti Lietuvos 18-tų metų nepriklausomybės gyvavimo sukaktį.

Kalbės vice konsulas p. Petras Daužvardis, SLA centro rašt. dr. M. J. Vinikas, buvęs "Vienybės" red. D. Klinga, dr. J. Kralikas, adv. K. Paulauskas, vietinis klebonas kun. I. Kelmelis, komp. Žilevičius; bus kitokių pamarginimų su dainomis ir deklamacijomis.

Jonas Ponelis, Jr.,
Bendro K-to Sekret.

UŽUOJAUTA KUNIGUI DR. P. KAŠČIUKUI

Aš, žemiau pasirašęs, sausio 29-tą, šių, 1936-jų metų, apturėjau laišką nuo kunigo dr. Petro Kaščiuko, kuris keleta metų atgal darbavosi čia — Amerikoje, kaip Švento Kazimiero Spaudos Draugijos Kaune įgaliotinis, o dabar jis gyvena Lietuvoje, Kaune.

Jis tame laiške, tarp kitko, rašo:

"Per Kalėdas palaidojau savo dėdę, Antaną Morkų, Lėščių kapuose. Jis buvo mano mamos tikras brolis."

Tad šia proga kunigui dr. Petrui Kaščiukui pareiškiu mano viešą širdingiausią užuojautą.

Kazys Vidikauskas
Philadelphia, Pa.

P. S. Tame pat laiške kunigas dr. Petras Kaščiukas, tarp kitko, ir ve ką rašo: *"Būčiau parašęs panelei Onai Unguraitei laišką, bet nežinau ar ji toje pat vietoje gyvena, ar kitur persikėlusi. Paprašykite mano vardu jos, tegul ji pirmoji man parašo, o gavęs laišką, aš jai parašysiu. Ji yra tikroji pijonierė ir uoliausia platintoja katalikiškos spaudos. Jos pagelba aš daug daugiau galėjau prirašyti Šv. Kazimiero Draugijai narių, už tai draugija ir aš esame jai amžinai dėkingi.*

Panelės Onos Unguraitės adresas yra toks: *333 Wharton St., Philadelphia, Pa. Šiaurės Amerika.*

K. V.

ROCKFORD, ILL.

Sausio 26 d. Šv. Petro ir Povilo parapijos rengti judami paveikslai gerai pavyko. Buvo rodomi du sykiu, dalyvavo daug svetimtaučių.

Sodalietės rengia Valentine party vasario 16 d., 1936, 7:30 vakare, parapijos salėj.

Šv. Vardo draugija rengia šokį vasario 9 d., 1936, 7:00 val. vak., parapijos salėj.

Rap.

PATERSON, N. J.

Paterson'o Šv. Cecilijos choras, kuriam vadovauja varg. Vincas Justas, rengia didelį metinį koncertą ir balių sekmadienio vakare, vasario 9 d., 1936, Šv. Kazimiero parapijos salėj, 147 Montgomery Pl., Paterson, N. J. Visas pelnas yra skiriamas parapijos naudai. Visas ir visus užkviečiam dalyvaut.

Šešėlis

BŪK SAVISTOVUS

Reikalingi Tuojaus Agentai

parduvinėjimui gerai žinomų patentuotų gyduolių ir visokių europejiškų trejų-devynerių ir daugelį kitokių. Pelnas užtikrintas.

DEKENS OINTMENT COMPANY
P. O. Box 352 Hartford, Conn.

"GARSO" KATALOGAS

NAUJAUSIŲ IR ĮDOMIAUSIŲ KNYGŲ BEI GAIDŲ

MALDAKNYGĖS

MALDŲ VAINIKĖLIS	.70
DANGAUS ŽVAIGŽDUTĖ—Minkštos odos apdarais	1.75
DANGAUS ŽVAIGŽDUTĖ—baltais apdarais	1.75
DANGAUS ŽVAIGŽDUTĖ—juodos odos apdarais	1.50
ANIOLAS SARGAS—Juodos odos apdarais	1.50
DANGAUS ŽVAIGŽDUTĖ—juodais apdarais	1.25
ANIOLAS SARGAS—juodais apdarais	1.25
MALDŲ RINKINĖLIS—Prastais apdarais	.40
TRUMPAS INTRONIZACIJOS PAAIŠKINIMAS. Parašė Kun. S. Draugelis	.10
NOVENA PRIE ŠV. TERESĖS MAŽOSIOS GĖLELĖS	5c.

LRKSA. NARIŲ ŽENKLELIAI

MOTERIŠKI, paauksuoti	$1.00
MOTERIŠKI, auksiniai	1.50
VYRIŠKI, auksiniai	1.50
VYRIŠKI, paauksuoti	1.00
MOTERIMS SAGUTĖS	1.50
ŽIEDAI, 10 kt.	7.50

DRAMOS IR KOMEDIJOS

ERŠKĖČIŲ TAKU—Mačiulio	.75
RYTŲ SVEČIAS, drama 4-rių aktų	.50
VYŠNIŲ SODAS—A. Čekovo 5-kių veiksmų komedija	.40
LAISVĖS KOVOTOJAI—K. Gaigalo	.25
DANGUS BRANGUS—2-jų aktų komedija	.20
DOLPELIS MINISTERIJOJ TARNAUJA—Monologas	.10
ĖMĘS IR KALBĖK	.20
GEGUŽĖS ŠVENTĖ, 1 veiksmo drama	.40
MONOLOGAI: Teatras ir Dekoracijos ir Mazgelis Nepadėjo	.15
MONOLOGAI: Blaiv. Pirmininkas, Ant vienų pečių, Šimas oratorius	.15
IŽDŲ SALA, 213 pusl. R. L. Stevenson	.35

ĮVAIRIOS KNYGOS

TIESOS AIDAI (Paskirstomoji Valstybė) Kun. P. Saurusaičio	.15
ŠVČ. JĖZAUS VARDO DR-JOS ĮSTATAI—Kun. P. Saurusaičio	.45
KAT. BAŽNYČIOS ISTORIJA, 287 pusl. Kun. A. Wapplerio	.50
PIRMASIS AMERIKOS LIETUVIŲ KATALIKŲ KONGRESAS	.5
PROZAIŠKI RAŠTAI, 120 pusl. Kun. A. Burbos, II tomas	.25
OŽKABALIŲ DAINOS. Surinko Dr. Jonas Basanavičius. II dalis.	.50
KRIAUČIUS MOTIEJUS, dialogas	.25
SCENOS ĮVAIRUMAI—kelios komedijos	.40
ATSARGIAI SU UGNIMI	.10
APIE APDRAUDĄ	.5
DELEGATŲ KELIONĖ LIETUVON 1916 M.	.25
EUROPOS ISTORIJA	.50
KRAŽIŲ SKERDYNĖ	.25
KRUVINA REVOLIUCIJA AR RAMUS KULTŪROS DARBAS?	.5
KŪDIKIŲ AUKLĖTOJA (Kun. P. Saurusaičio)	.10
LIETUVIAI KATALIKAI IR KITOS SROVĖS	.10
LIETUVIŲ-DEMONSTRACIJA	.20
LOGIKOS EVOLIUCIJA	.5
LAISVĖN BĖŽENGIANT	.75
NAUJOS GADYNĖS PRIEAUŠRIJE	.15
NAUJOJI VALDŽIA	.5
PRAMONINĖS DEMOKRATIJOS PAGRINDAI	.50
PAŽINKIME SOCIALIZMĄ	.10
RŪTELIŲ DARŽELIS. Pamokinimas kaip žolynai auginti	.20
RAMBYNO TĖVYNĖJE	.35
RAKTAS SVEIKATON IR LAIMEN	.25
SOCIALIZMAS IR KRIKŠČIONYBĖ	.15
VIENYBĖJE GALYBĖ	.15
ANYKŠČIŲ ŠILELIS, eilės	.10
NAUJOS EILĖS IR DEKLAMACIJOS	.25
PAVASARIO BALSAI—Maironio	1.00
TĖVYNĖS KELIAIS (Liūdo Giros eilės)	.40
LIETUVIŲ-LENKŲ UNIJA	.35
40 ATVIRUKŲ: Lietuvos valstybės miestų ir pylių ženklai ir gerbai	.45
BAŽNYČIOS ISTORIJA	.75

MUZIKA

J. TALLAT-KELPŠOS KŪRINIAI

GAILESČIO GIESMĖ	.10
NUPLASNOK	.25
LIETUVOS HIMNAS	.35

ANTANO BAČIULIO KŪRINIAI

KO VĖJAI PUČIA, keturiems balsams kanonas ir pianui	.50
ARTOJAS (Duetas)	.75

JUOZO ŽILEVIČIAUS KŪRINIAI

LAISVĖS DAINA	.35
ADVENTO IR KALĖDŲ GIESMĖS	.25
JAU PAVASARIS ATĖJO (mišram chorui)	.35
GIRTUOKLIO DAINA (soprano)	.25
NULIŪDIMO VALANDA (soprano)	.25

AL. KAČANAUSKO KŪRINIAI

SUDIEV LIETUVA	.25
GERK, GERK, GIRTUOKLĖLI. Mezzo sopranui	.30
LIETUVIŲ HIMNAS	.20
UŽ KLYSTANČIUS ŽMONES	.45
O, KAIP MIELA IŠGIRSTI	.25

M. PETRAUSKO KŪRINIAI

GRAŽI GAMTA	.50

JUOZ GRUODŽIO KŪRINIAI

OP! OP! (mišram chorui)	.25
KO ČIA TAIP ILGU	.25
RUGIAGĖLĖS (vienam balsui)	.25

A. Z. VISMINO KŪRINIAI

OI TAI DĖKUI MOČIUTEI (vienam balsui)	.35

A. VANAGAIČIO KŪRINIAI

FORDUKAS	.50

A. ALEKSIO KŪRINIAI

O, PAŽVELGKI, vienam balsui prie piano	.50
MOTERŲ SĄJUNGOS IMNAS, duetas	.50

Mišriam Chorui

IŠAUS VASARĖLĖ, Tu mano mergelė, Išbėgo mergytė	.50
MIELS TĖVELI, Oi, skauda galvelę, Atsigėriau žalio vyno	.50
OI, DŽIUM-DŽIUM; Už jūrų; Kalbin jąunas bernužėlis; Aš turėjau vištą	.50
TYKUSIS RYTELIS; Oi, laksto vanagėlis; Kur Nemunas; Oi, čiučial-liūliai	.50

P. SARPALIAUS KŪRINIAI

DUKRUŽĖLĖ	.60

VAIKŲ IR JAUNIMO LITERATŪRA

KATEKIZMAS—Kun. Kulikausko	.35
VAIKŲ ŽVAIGŽDUTĖ. Dalis I.	.30
VAIKŲ ŽVAIGŽDUTĖ. Dalis II	.40
TRUMPAS INTRONIZACIJOS PAAIŠKINIMAS	.15

"GARSO" ADMINISTRACIJA

73 E. South St., P. O. Box 32, Wilkes-Barre, Pa.

CLEVELANDO ŽINIOS

SMUIKININKUI SUGRĮŽUS

Sausio 12 d. Šv. Jurgio parapijos svetainėj buvo koncertas ir vaidinimas "Piršlybos," surengti paminėjimui Vinco Greičiaus (smuikininko) sugrįžimui iš Lietuvos.

Koncerto programa buvo tokia. Dainavo lietuvių radio kvartetas; B. Urbšaitė ir O. Mačiūtienė — du duetu: "Einu per kiemelį" ir "Vakar dieną." Vincas Greičius smuika solo — "Tykiai, tykiai" (jo paties suoranžuota), "Polonaise" — Vieuxtemps, "Romanza Andaluza" — Sarasate, "Praeludium Allegro" — Kreisler. "Nemargi sakalėliai" — Stasė Greičienė. Broliai Hollišiai — pasirenkant. Antru atveju B. Urbšaitė ir O. Mačiutienė, taipgi radio kvartetas. Paskui oktetas Sasnausko "Karvelėli," o solo Stasė Greičienė.

Koncerto pabaigoj kalbėjo smuikininkas Greičius apie savo patyrimus Lietuvoje. Po koncerto sulošta veikalas "Piršlybos." Vaidylos buvo patyrę asmenys, būtent: P. Sutkus — kapitono rolėj, P. Urbšaitis — jo draugo, kupčius — J. Sadauskas, M. Ardzis — bajoro, Marytė Šarkaitė — Magdutės Šarkaitės rolėj, V. Marozienė — Cecilijos, R. Derienė — tetos, A. Sutkiūtė — Rožytės, J. Derus — Motiejaus tarno rolėje.

Teisybę pasakius, kaip koncertas, taip ir vaidinimas, labai gerai pavyko. Koncertas buvo rimto pobūdžio. Solistai-ės savo uždavinius išpildė pagirtinai. Akompanistais buvo V. Greičius, Sr., ir Regina Greičiūtė.

Gi veikalo "Piršlybos" vaidylos sukėlė publikoj tokio juoko ir linksmumo, kad visi tik ir kvatojo nuo pradžios iki galo ir nenorėjai skirstėsi į namus. Žmonių buvo pilna svetainė.

KUN. V. G. VILKUTAIČIUI PAGERBTI PROGRAMA

Pereitam numery buvo apie Šv. Jurgio parapijos klebono kun. V. G. Vilkutaičio gimtadienį ir jo pagerbtuves, įvykusias sausio 21-22 dienomis.

Šį kartą plačiau paminėsiu sausio 21-mos vakaro programos dalyvius.

Pasveikinimo dainą išpildė visi parapijinės mokyklos auklėtiniai; pasveikinimo kalbą pasakė Jurgis Samsonas; linkėjimų dainą išpildė 1-mo ir 2-ro skyriaus mergaitės; grojo 6-to skyriaus berniukų orkestras; Beatsy Jean pašoko vokišką šokį; 1 ir 2 skyrių mergaitės išpildė "Naktinį"; L. Maziliauskaitė pagrojo burnine armonikėle; 9-to sk. mergaitės išpildė anglišką numerį; F. Guzauskutis pasakė monologą; "Kas yra tame karbely?" — 3, 4 ir 5 skyr. mokinės; "Alice Blue Gown" — 8 ir 9 sk. mokinės; "Skater's Waltz" — 4 sk. mokinės; "Šaukiant dangaus šventuosius" — 3 sk. mokinės; "Naujas kareivis" — V. Andriuškaitis ir F. Meškūnas; "Laižybas," komediją labai puikiai suvaidino J. Žaliaduonis, J. Dunčiūtė, O. Zarankaitė, A. Neimonas, S. Užkuraitis, P. Guzauskas; "Pop Eye" išpildė E. Obelieniūkas; "Red Tapper's"—5 sk. mergaitės; "Akrobatus" — 8 ir 9 skyr. berniukai; "Cigonėlį" — 6-to sk. mokinės; "Senis ir bobelė" — J. Žaliaduonis ir S. Užkuraitė; "Mano kumelaitė" — 7 sk. mokinės; "That Wonderful Pastor of Ours" — 6, 7 ir 9 sk. mokinės.

Visos dainos išėjo taip gražiai, kad publiką tiesiog žavėjo.

Apskritai, vakaras buvo labai gražus. *Mačius*

KULTŪRINIŲ DARŽELIŲ LYGOS SUSIRINKIMAS

Sausio 21-mą, miesto majoro ofise, įvyko Kultūrinių Darželių Lygos metinis susirinkimas.

Lietuvius atstovavo adv. Petras Česnulis ir Paulė Glugodienė. Jie pranešė susirinkimui apie Lietuvių Darželio Sąjungos darbuotę.

Lietuvių Darželiui valdžia paskyrė $29,600. Bet to dar neužtenka. Reik mums patiems didint fondą. Tuo tikslu vertėtų remti visus parengimus Darželio naudai.

Šiame susirinkime kalbėjo parko direktorius Hugo Vargo. Jis suminėjo didžiuosius parengimus, kurie šiais metais bus Clevelande, ir ragino juos remti. Vasarą bus didelė paroda, sutrauks daug žmonių, kvies dalyvaut ir atskiras tautas.

Taip pat kalbėjo majoro Burtono asistentas Fauh Bubna. *P. G.*

LABDARYBĖS DR-JOS VAKARAS

Moterų Labdarybės dr-ja vasario 9 dieną, 5:30 vakare, rengia labai gražų vakarą. Bus suvaidinta labai rimta ir sykiu juokinga komedija "Ūpo Žmonės." Vaidins P. Sutkus, M. Žitkus, V. Jonušaitytė, T. Babarskaitė, J. Garnys ir jo sūnus Jonas. Po komedijos artistas J. Olšauskas, kaip naujas vargoninkas, atliks gerą dalį programos. J. Šeštokas, A. Kavaliauskienė, M. Žitkus, p-lė Maziliauskaitė papildys programos turinį. Dar bus ir daugiau įvairumų. Po programos šokiai prie J. Aponaičio orkestro.

Šio vakaro visas pelnas P. Šv. Nesiliaujančios pagalbos parapijos naujų vargonų įgijimui.

L. R. K. Mot. Labd. Dr-ja

Sausio 26 d. po penktųjų mišių Šv. Jurgio parapija turėjo savo metinį susirinkimą. Po atskaitų išrinkta trys nauji nariai į komitetą: Ch. Žiūris, N. Vilkelis (graborius) ir Kaz. Liutkus. *Irklas*

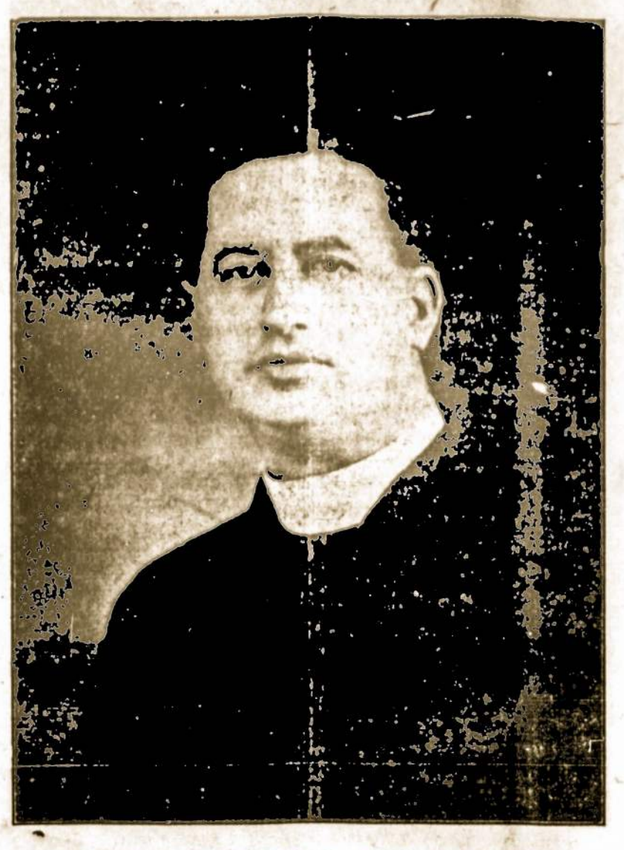

KUN. VINCENTAS G. VILKUTAITIS,
Šv. Jurgio parapijos klebonas, didelis meno mėgėjas ir Susivienymo rėmėjas. Jis dažnai savo pamoksluose ir kalbose paragina lietuvius apsidraust LRKSA.

METINIS SUSIRINKIMAS

Sausio 27 d., Lietuvių salėj, D. L. K. Vytauto draugija laikė metinį susirinkimą, kurį atidarė malda ir pavyzdingai vedė p. J. Slankauskas, dr-jos pirmininkas. Toliau sekė raportai ir rinkimas naujos valdybos šiems metams.

Iš L. Kultūrinio Darželio Sąjungos pranešimą padarė J. Sadauskas; iš Liet. Salės Bendrovės veikimo raportą išdavė A. Ivinskas.

A. Ivinskas, dr-jos fin. rašt., išdavė dr-jos metinę finansų apyskaitą ir narių stovį. Šios dr-jos turtas siekia arti $2,500, o narių pilnai užsimokėjusių 25, bet visi vidutinio amžiaus ir sveiki.

Šiame susirinkime buvo padaryta pora naujų nutarimų: 1) turėti per tris mėnesius naujų narių vajų be jokio įstojimo; 2) nariai nusitarė turėti privatišką pasilinksminimą; jis įvyks vasario 24, tuojau po dr-jos susirinkimo.

Šiems metams valdyba išrinkta tokio sąstato: Jonas Marcinkevičius, pirm., J. Slankauskas, vice pirm., P. Luiza, nut. rašt., A. Ivinskas—fin. rašt., J. Gražulevičius—iždin., F. Šaukevičius—iždo globėjas, J. Žilinskas — tvarkdarys; į L. Kultūrinio Darželio Sąjungą — J. Sadauskas ir į Liet. Salės direktorius A. Ivinskas.

Nauji nariai yra priimami nuo 18 iki 35 metų. Tėvai, nepatingėkite savo vaikus paraginti kad jie ateitų ir prisirašytų prie šios draugijos. *Narys*

AUŠROS VARTŲ DR-JOS BANKIETAS

Įvyko sausio 19, šv. Jurgio parapijos salėj. Bankietas buvo surengtas pagerbimui naujų narių, kurios prisirašė vajaus metu.

Po skanios vakarienės kun. kl. V. G. Vilkutaitis pasakė kalbą, kurioj išgyrė draugijos rengimo komisiją ir viršininkes už pavyzdingą darbuotę ir veiklumą. Trumpai, nuoširdžiai kalbėjo kunigas J. Angelaitis, kun. K. Petreikis, adv. P. Česnulis, dr. J. Kemėšis, dr. iždininkė P. Palubinskienė ir pirmin. M. Pūkelienė.

Po to P. Palubinskienė įteikė pirmin. M. Pūkelienei $25.00 draugijos dovaną už jos nenuilstantį veikimą draugijos gerovei per praeitus septynis metus. M. Pūkelienė dėkodama už dovaną pareiškė vilties, kad ir ateity visos narės kooperuos draugijos gerovei.

Nutarimų raštin. M. Lučkienė iššaukė visų naujų narių vardus pavardes.

Po to pasigirdo muzika. Vieni šoko, kiti kortavo. Vakaras prabėgo gan linksmai.

Didelė padėka priklauso bankieto rengimo komisijai, kuri gerai pasidarbavo.

Koresp. *A. C. M.*

RADIO VAKARAS

Tą patį vakarą, t. y. sausio 19 d., Lietuvių svetainėj, buvo radio vakaras. Programa susidėjo iš vokalės ir instrumentalės muzikos. Buvo gana ilga ir įvairi, nes dalyvavo visi radio dalyviai.

Žmonių buvo pilna svetainė. Liks gražaus pelno tęsimui lietuvių radio valandos programos, kurią sekmingai varo Liet. Vaizbos Butas. Skelbėju-aiškintoju ir biznio vedėju yra P. Muliolis. Muziką tvarko Vincas Greičius, Sr.

PASTABA

Užpereitą sekmadienį lietuvių radio programos metu vienas mūs "solistų" pusėtinai "gerai" pasirodė. Būtų geriau, kad toki "solistai" pirmiau pagalvotų ir savęs paklaustų ar jie gali per radio dainuoti, kur klausosi tūkstančiai žmonių?

Vėliausiu laiku patirta, kad nauja parapija ketina pirkti kitus vargonus, nes senieji yra gana prasti. Sveikintinas sumanymas!

MASKARADŲ BALIUS IR CARD PARTY

Rengia Aušros Vartų moterų draugija šeštadienį, vasario 22, 1936, Lietuvių Svetainėj, 6835 Superior Ave. Bus 6 geros dovanos už apsimaskavimus ir po vieną dovaną prie kiekvieno kortuotojų stalo.

Bus ir šokiai. Gros A. Apanaičio orkestras.

Pradžia 7:30 vakare.

Tikietus galima gaut pas komisijos nares arba pas dr-jos prezidentę. Kviečia *Komisija*

SODALIEČIŲ VAKARAS

Sausio 26 d. Šv. Jurgio parapijos svetainėj parapijos sodalietės turėjo "Minstrel Show" arba judžių vakarą, kuris labai gerai pavyko, nes žmonių buvo pilnutėlė salė. Prie šio surengimo darbavosi visos sodalietės, bet labiausiai tai pirm. Irene Lutkiūtė, Montviliūtė ir Garkauskaitė.

Sausio 19 d. Šv. Jurgio parapijos salėj buvo Moterų Aušros Vartų draugijos naujų narių pagerbimo vakarienė. Dalyvavo apie 300 žmonių. Atsilankė visi trys Šv. Jurgio parapijos kunigai — gerb. kleb. kun. V. Vilkutaitis, kun. J. Angelaitis ir kun. K. Petreikis. Buvo pasakyta prakalbėlių ir apibudinta šios draugijos darbuotė

BALTIMORE, MD.

Baltimorės lietuvių istorijoj pirmą kartą turėsim progos pamatyti ir išgirsti skaitlingą "*Lietuvių Moterų Chorą.*"

Nors ši kolonija yra viena Amerikos seniausių lietuvių kolonijų (rodos, virš 50 metų, kai čia gyvuoja parapija), vienok per tą ilgą laiką nieks nesugebėjo sudaryti panašų chorą. Art. Marijonos Čižauskienės sumanymu sudarytas būrys iš 40 chorisčių, kurios jau tiek yra prasilavinę, kad sekantį sekmadienį, vasario 9 d., Šv. Alfonso parapijos svetainėj, 7:30 val. vakare, žada visiems padaryti *didelį surprizą.*

Kadangi šis 1936 metas yra pribėgamasis metas (leap year), kada gražioji lytis turi teisę visame užimti pirminybę, tat šiam vakare pamatysim ką tokio nepaprasto. Choro nėrės, kai kurios turinčios gerus balsus, dainuos solo, duetais, kvartetu ir tt. O visas choras kai užtrauks, tai net sienos drebės.

Bus suvaidinta du juokingi vaizdeliai, kuriuose vyrų roles atliks pačios choristės (mat, šis moterų choras nori įtikinti visus, kad be vyrų galima įdomią programą surengti).

Po programos bus balius prie Keidošiaus orkestro. Visas pelnas skiriamas parapijai, tat lauksime daug svečių.

Aš tikrai būsiu

Veiklioje ir stiprioje jaunystėje yra įrašyta ilga ir laiminga senatvė.—E. Klenebo.

CHICAGO, ILL.

Sportininkų Sutiktuvių Vakaras Vasario 1 d.

Vasario 1 d., Southmoor viešbuty, Venetian kambary įvyko iškilmingas Amerikos Lietuvių Olimpiados Sportininkams sutiktuvių vakaras.

Nors Lietuvos žmonės labai garbingai ir iškilmingai priėmė Amerikos sportininkus, kaip nuvyko į Pasaulinį Lietuvių Kongresą Kaune, bet Amerikos Lietuvių Olimpiado Komitetas, pirmininkaujant adv. J. Bagdžiūnui-Bordens, daugiausia džiaugėsi, kad tokiu trumpu laiku sukėlė užtektinai finansų ir kuo geriausiai sportininkus prirengus išleido į Lietuvą, parodyti, ką Amerikos lietuviai jaunuoliai gali nuveikti sporto žvilgsniu. Sportininkai gryžo iš Pasaulinio Kongreso su atsižymėjimais ir dideliais įspūdžiais. Taigi Amerikos Lietuvių Olimpiado komitetas, džiaugdamiesi jų pasirodymu ir kad paties komiteto darbas kuo geriausiai pavyko, surengė iškilmingą sutiktuvių ir šokių vakarą.

Šokiams grojo visų žinomas Stephens Revelers orkestras, dainavo Steponavičiaus mergaičių trio.

Šiam vakarui daugiausia darbavosi visų žinomas Metropolitan State Banko pirmininkas J. Brenza, vakaro rengimo komisijos pirmininkė p-lė M. Brenzaitė, Sportininkų buvęs vadas, p. J. Juška, Olimpiado komisijos pirmininkas adv. J. Borden, S. Gapševičienė ir visas komitetas.

Ieva Lukošiūtė

Nuoširdi Padėka

Sausio 25 d., 1936 m., įvykus "Muzikos Žinių" pirmam koncertui, West Side svetainėj, Chicago, Ill., nuoširdžią padėką tariu visiems programos dalyviams ir darbininkams. Labiausia Sasnausko vyrų chorui ir dirigentui, prof. A. Pociui; Prov. varg. pirm. V. Daukšai, rašt. K. Gaubšiui, ižd. A. Mondeikai, Varg. Šą gal vice pirm. J. Brazaičiui, ižd. B. Janušauskui, art. J. Kudirkai, muz. S. Rakauskui, dain. K. Saboniui, dain. S. Lauraitienei, dain. V. Čivinskui; solistėms: M. Janušauskienei, G. Giedraitienei ir akomp. Sylvijai Saboniūtei-McElroy.

Darbininkams: K. Matulaičiui, S. Ješkūnui, p-lėms S. Urbiūtei, A. Antikauskaitei, V. Burneikai, Z. Janavičiui, S. Lukošiūtei ir B. Nikšaitei, K. Mikšaitei, P. Daugirdienei, E. Vilkelienei, Kaspučiui, Skimeliui, Švedui ir Šerpečiui.

Tikietų daugiausia išparcavė p-lės Ona Gulbinaitė ir P. Vaišnoraitė. Didelė padėka rašytojai p-lei Jevutui Lukošiūtei, nes jos priežiūroj ir rūpesniu buvo pavyzdinga tvarka ir didelė publikacija.

Labai dėkingi "Margučiui," Peoples furniture Co. ir Budrikui už didelį išgarsinimą per radio. "Draugui," "Darbininkui" ir "Garsui" už publikaciją.

Didelis šaltis sulaikė publiką atvykti į koncertą, bet vis dėlto pelno nuo vakaro liks virš $50.00.

Visiems širdingai ačiū!

N. Kulys

NORWOOD, MASS.

Darbai ir Katalikų Vietinis Veikimas

Darbai, galima sakyt, eina neprasčiausia, bet iš to nėra ko labai džiaugtis (žinoma, geriau, negu nieko).

Darbininkas šiandien dirbtuvėj laikomas už mažiausį sutvėrimą, išnaudojamas neišpasakytai gobšių kapitalistų. Kas toliau bus, vien tik Dievas žino. Berods, darbininkai turi visokio plauko vadų, kurie skelbiasi darbininkų užtarėjais, bet pažvelgus tikrai, tai tik meilūs žodžiai.

Čia yra visokių draugijėlių ir kuopelių, bet dabartiniu laiku jų veikimas kaip ir apmirė.

Pirmiau čia daug veikė LDS 3-čia kuopa. Rengė diskusijas darbininkų reikalais ir taip visokius vakarus, bet dabar to viso nesimato. Metiniam susirinkime sunku buvo valdyba išrinkti, gerai, kad atsirado darbščių moterėlių, tai užpildė vietas.

Vilnietis

1936 METŲ EKSKURSIJOS Į LIETUVĄ ŠVEDŲ AMERIKOS LINIJA

Pranešama, kad gegužės 29 d. š. m. motorlaiviu GRIPSHOLM rengiama Lietuvių Laivakorčių Agentų Sąjungos Amerikoje ekskursija TIESIOG Į KLAIPĖDĄ.

Oficialis ekskursijos palydovas p. Pr. Zaborskis, Švedų Amerikos Linijos Klaipėdos Skyriaus vedėjas. Jis specialiai tik tam tikslui atvyks į Ameriką, išplaukianėlu iš Gothenburgo garlaiviu DROTTNINHOLM, gegužės 2 d., š. m. pribus į New Yorką apie 11 d. gegužės men., ir grįs atgal į Klaipėdą viršminėtą dieną, kaip oficialis ekskursijos palydovas. Tas daroma tinkamesniam keleivių patarnavimui. Pranas Zaborskis rūpinsis visais kelionėje reikalais nuo New Yorko iki Klaipėdos.

Antrąjai ekskursijai išplaukiančiai liepos 1 d., tuo pačiu motorlaiviu GRIPSHOLM, taipgi rengiamai Liet. Laiv. Agentų Sąjungai Amerikoje, vadovaus žemiaus pasirašęs Vladas P. Mučinskas. Ši ekskursija tinkama tiems keleiviams, kurie turi šeimas ir norėtų visi parvykti, pasibaigus mokyklos sezonui. Prie to žinoma, kam tik aplinkybės leis, galės dalyvauti, vedę ir pavieniai.

Liepos 1 d. ekskursija bus su persėdimu, M. L. Gripsholm iš New Yorko iki Gothenburgo ir kaip paprastai iš Švedijos 1934 m. statytu garlaiviu MARIEHOLM tiesiog į KLAIPĖDĄ.

Su gilia pagarba,
SWEDISH AMERICAN LINE
Per V. P. Mučinskas,
Liet. Skyr. vedėjas

NIKODEMAS A. WILKELIS
LAISNIUOTAS LIETUVIS GRABORIUS
Neturint vietos savo namuose, pas jį galima pašarvoti
6522 SUPERIOR AVE. CLEVELAND, OHIO
Telephone Henderson 9292

IZIDORIAUS SAMO JEWELRY KRAUTUVĖ,
kurioje parsiduoda visokí brangakmenys, įvairios rūšies žiedai, rašomos plunksnos ir kitokios gražnos. Šioje krautuvėje viskas parsiduoda numažinta kaina. Taip pat čia yra taisomi ir laikrodžiai.
6704 SUPERIOR AVE. CLEVELAND, OHIO

ST. CLAIR BAKERY
SKANIAUSIA IR GERIAUSIA RUGINĖ IR KVIETINĖ DUONA
Norintieji jos gauti namuose ar krautuvėse, kreipkitės pas
K. OBELS-OBELIENĮ
6211 SUPERIOR AVE. (1484 E. 66th St.), CLEVELAND, OHIO
Telephone Henderson 6716

EAST 79-TH ST. PHOTO STUDIO
Šios fotografų studijos savininku yra ANTANAS BARTKUS, lietuvis, vienas iš įžymiausių Cleveland'o artistų-fotografų. Jo darbas visuomet yra garantuojamas. Jis padaro didžiausių ir mažiausių vestuvių ir pavienių paveikslus. Taip pat jis artistiškai įdeda paveikslus į rėmus.
Numeris:
1197 E. 79-th Street
Cleveland, Ohio
Telefonas—HEnderson 3535

DELL E. JAKUBS—JAKUBAUSKIENĖ
LAISNIUOTA GRABORĖ—LICENSE FUNERAL DIRECTOR
Lithuanian Funeral Home
Automobiles and Invalid Car Service
6621 EDNA AVENUE CLEVELAND, OHIO
North of Superior at E. 67th St. Tel. Endicott 1763

VIENATINIS VIETINIS PASTOVUS LIETUVIS
REAL ESTATE IR GENERALIS APDRAUDOS AGENTAS
19 Metų Praktikos Tame Biznyje
PETRAS P. MULIOLIS
6606 SUPERIOR AVE. CLEVELAND, OHIO
Telephone Henderson 6729

SKAITYKITE GERAS KNYGAS
Mūsų nuomonė yra, kad kiekvienam lietuviui verta savo knygynėly turėti šias knygas:
DIEVE, PASIGAILĖK MŪSŲ
Parašė T. Scanlon. 400 pusl. Gražūs tvirti apdarai. Kaina $1.00. Šioje knygoje smulkmeniškai aprašytas Pasaulinis karas. Įdomus skaitymas—patiks senam ir jaunam.
SPARNUOTI LIETUVIAI DARIUS IR GIRĖNAS
Parašė P. Jurgėla. 384 pusl. Su paveikslais. Gražūs tvirti viršeliai. Kaina $1.50. Turinys: Dariaus ir Girėno skridimas per Atlantiką ir jų mirtis Soldino girioje.
NUSISYPSOK!
Surašė J. K. M. 160 įvairių juokų, 150 puslapių, gražūs tvirti apdarai. Kaina $1.00.
Trijų knygų kaina $3.50. Perkant tris knygas kartu bus parduodama už specijalę kainą $2.75
Money orderius ir užsakymus siųskite:
"GARSAS"
73 East South Street, Wilkes-Barre, Penna.

Vietinės Žinios

LANKĖSI

Sausio 3-čią lankėsi Miners Mills lietuvių Šv. Pranciškaus parapijos klebonas kun. Antanas Ežerskis.

Pereitą savaitę lankėsi "Garse" ir per porą dienų svečiavosi pas pp. Šaliūnus ir pp. Zujus p. Jonas Uždavinys-Baravykas, uolus katalikų spaudos bendradarbis ir platintojas.

Pereitą penktadienį, sausio 31. lankėsi 194 kp. narė Marcelė Lomsargienė iš Luzerne, Pa.

Antradienį, vasario 4-tą, lankėsi Jokūbas Varaitis, Luzerne Šv. Onos parapijos vargoninkas. Jo vadovaujama choristų grupė sekmadieniais, 8-tą val. vakare, iš radio stoties WBRE perduoda gražią muzikalę programą.

TAURŲ KLUBAS RENGIA BANKIETĄ IR ŠOKĮ

Paminėjimui Lietuvos Nepriklausomybės 18-tų metinių, Taurų klubas rengia trečią metinį bankietą ir šokį Fox Hill Country Club, trečiadienį, vasario 12-tą.

Pradžia 8 val. vakaro.

Visi nariai kviečiami dalyvaut. Rezervuokitės pas Klemensą Maslauską: Plymouth 9712.

Rengėjų komisija: Kl. Maslauskas — pirmsėdis, Andrius Kižis, Petras Brusokas ir Jeronimas Dailyda — asistentai.

A. † A.

K. DAMBRAUSKAS

Wilkes-Barre, Pa. — Vasario 4 d. po trumpos ligos Mercy ligoninėj mirė L. R. K. S. A. 14-tos kuopos narys ir žymus Švč. Trejybės parapijos darbuotojas Kazys Dambrauskas.

Nuliūdime paliko žmoną Katrę ir penkis sūnus.

Velionis Susivienyman įsirašė gegužės mėnesį, 1919 m. ir buvo veiklus 14-tos kuopos narys ir yra buvęs valdyboje. Taip pat uoliai darbavosi Šv. Vardo Jėzaus dr-je.

Liūdi šeimyna netekusi vyro, tėvo, taip pat liūdi kuopos nariai ir visi tie, kurie jį pažinojo. Buvo tikrai geras žmogus, giliai susipratęs lietuvis katalikas.

U. N. I.

SVARBUS SUSIRINKIMAS

Pereitą sekmadienį, vasario 2, Susivienymo patalpose, įvyko LRKSA 4-tos apskrities valdybos ir vietinių Centro Valdybos narių susirinkimas.

Dalyvavo apskr. pirmininkas J. Venslauskas, vice pirmin. Pr. Jurevičius, sekr. S. Pileckis, iždin. P. Stravinskas, iždo globėjai V. Leliokas ir P. V. Zdanavičius; Susiv. Vice Prez. J. Stulgaitis Sekr. J. B. Šaliūnas, Iždin. V. T. Kvietkauskas, Redaktorius M. Zujus ir A. Ambrozaitis.

Pirmsėdžiavo J. Venslauskas, raštininkavo S. Pileckis.

Plačiai kalbėta apie jubiliejinį vajų ir jo eigą.

Priėjus prie Seimo įnešimų, J. Stulgaitis pirmiausia atkreipė dėmesį į Pagalbos Fondo įsteigimą kurio tikslas būtų teikt pagelbą suvargusiems nariams pasilaikymui Susivienyme. Susirinkime pareikšta nuomonių, kad į tą fondą kiekvienas pilnametis narys mokėtų po du centu į mėnesį. Iš to fondo gavusieji paskolą turėtų ją gražinti, kurie neatsiskaitytų gyvi, tokių skolos būtų atskaitytos iš jų pomirtinių. Paruošimas projekto pavestas J. Stulgaičiui ir Silv. Pileckiui.

Kas link apskrities ir "Garso" išvažiavimo, rengiamo šių metų birželio 21-mą, Sans Sauci park, su parko savininku dėl visų sąlyg. J. Venslauskui ir V. T. Kvietkauskui pavesta galutinai susitartgų. Rengėjai prašo kitų organizacijų ir draugijų tą dieną nieko nerengti, o dalyvaut bendram apskrities ir "Garso" išvažiavime.

Apskrities valdyba nutarė apskrities kuopų atstovų reguliarį susirinkimą šaukt kovo 29-tą, Wilkes-Barre Švč. Trejybės parapijos svetainėj.

LRKSA 17-TOS KUOPOS BALIUS GERAI PAVYKO

Šeštadienį, vasario 1-mą, L. R. K. S. A. 17 kp. balius visais žvilgsniais pavyko. Publikos, daugumoj jaunųjų, dalyvavo per 300. Kuopai liks kelios dešimtys dolerių.

Baliaus surengimu ir pačiame baliuj uoliai darbavosi kuopos pirmin. Juozas Batvinskas, rašt. Vincas Dainys, fin. rašt. Silv. Pileckis; prie baro darbavosi Kuras, Juozas Jancevičius, Mot. Bekampis, prie tikietų Pileckiūtė, J. Stulgaitis, Balsevičiūtė, Petras Senkus; prie drabužių — Mėlynis.

Rašykis į LRKSA dabar, nes gali suvėluoti.

KIEKVIENAS SUSIPRATĘS LIETUVIS

PRIVALO ĮSIGYTI ŠIAS KNYGAS:

AMERIKOS LIETUVIŲ ISTORIJOS KRONIKINĖS KNYGOS

Surinko ir Išleido
KUNIGAS A. MILUKAS

AMERIKOS LIETUVIŲ KRONIKA
1868—1893 M.
300 pusl. Popieros apdarais $3.00

AMERIKOS LIETUVIŲ PROFESIJONALAI IR KRONIKA
Du tomai. 476 pusl. Popieros apdarais $4.50

SPAUDOS LAISVĖ IR AMERIKOS LIETUVIŲ ORGANIZUOTĖS SUKAKTUVĖS
(Antra laida)
782 pusl. Popieros apdarais $5.00

Money orderius ir užsakymus siųskite:

"GARSAS"
73 East South Street, Wilkes-Barre, Penna.

WYOMING KLONIO LIETUVIAI MINĖS VASARIO ŠEŠIOLIKTĄ

Kai kurios Wyoming Klonio lietuvių kolonijos rengiasi minėti Vasario 16-tą gana iškilmingai.

Luzernė Šv. Onos parapijos choras, vadovaujant muz. J. Varaičiui, minės Vasario Šešioliktą per radio iš stoties WBRE, 8 val. vakare.

Programa bus tokia. Pradės vyrų kvartetas su "Močiute mano," Lietuvos Himnas ir "Kur bėga Šešupė" — visas choras; "Seno vaidylos atpasakojimas" iš operetės "Birutė" — Tamas Grigas ir merginų choras; "Lietuva brangi" — vyrų kvartetas; kalbės LRKSA Centro Sekretorius J. B. Šaliūnas; "Malda" žuvusiems už Lietuvos nepriklausomybę — choras; "Daug kraujo pralieta" — iš operetės "Birutė" — solo muz. J. Varaitis; "Sesutėle" iš operetės "Birutė" — merginų choras; "Laisvės daina," "Kur giria žaliuoja" ir "Vilnius" — visas choras.

Programą baigs Amerikos himnu.

Programos vedėjas Viktoras Motiejūnas.

Wilkes-Barre Šv. Trejybės parapija ir LRKSA kuopos minės Vasario Šešioliktą. Bus keli kalbėtojai ir muzikalė programa.

Pittstono Vilniui Vaduoti Sąjungos skyrius minės Vasario Šešioliktą Casino svetainėj. Bus keli kalbėtojai ir muzikalė programa.

Visų lietuvių pareiga atsilankyti į minėtas vietas ir prisidėti prie minėjimo Vasario 16-tos, Lietuvos nepriklausomybės šventės. Kurie negalėsit ateiti į svetainę, lai užsisuka radio ant W. B. R. E. 8-tą valandą vakare.

IŠ WYOMING VALLEY LIETUVIŲ MOTERŲ KLUBO

Antradienio vakare, sausio 28, YWCA svetainėj įvyko Wyoming Valley Lietuvių Moterų Klubo susirinkimas ir naujos valdybos "įvesdinimas." Šių metų valdyba susideda iš šių narių: Mrs. Alice Venslauskas — prezidentė, Mrs. Peter Kutz — vice prez., Miss Agnes Vetcher—protokolų rašt., Miss Eleonor Kraužlis—fin. raštininkė, Mrs. John Kuchemba—iždininkė, Mrs. Anne M. Grimaila — korespondentė; Mrs. Anna Maslowski, Miss Betty Markle ir Miss Cecil Butkus—iždo globėjos.

Pirmadienio vakare, vasario 17, klubas rengia narėms bankietą Sterling Hotely.

Klubo narės, norinčios dalyvauti bankiete, turi rezervuotis pas Mrs. Joseph Petras, 262 Slocum St., Kingstone, nevėliau tris dienas prieš bankietą (atsisakyti — irgi tris dienas prieš bankietą).

Mrs. J. Skammer išdavė raportą buvusios "Christmas Party" Elmhurste.

Mrs. A. Mellus paskirta patarnautojų pirmininke.

SIRGO ŽAKSĖJIMU

Karolis Amšiejus, 46 m. amžiaus, gyv. 528 Stanton St., Wilkes-Barre, pereitą savaitę apsirgo žaksėjimu.

Po keturių dienų nesiliaujančio žaksėjimo, jis pasidavė Wyoming Valley Homeopathic ligoninėn.

Laike žaksėjimo jis mažai valgęs ir mažai miegojęs.

KINGSTON

VISI Į CHORO CARD PARTY

Sekmadienį, vasario 9-tą, Šv. Marijos parapijos choras bažnytinėj svetainėj rengia Card Party ir Bingo.

Pereitą sekmadienį choras laikė susirinkimą. Iš komisijos raportų paaiškėjo, kad nariai uoliai platina tikietus ir publikos manoma turėti daug.

Choristai ir choristės pasižadėjo supirkti dovanas už kortavimą.

Aštuoniolika chorisčių pasižadėjo iškepti po gražų kėksą.

Mokytoja p-lė Nelle Maslauskaitė, kaip komisijos pirmininkė, pasižadėjo iškepti net du dideliu kėksu. Taipgi p-lė Maslauskaitė iš krautuvės gavo cukrų ir smetoną dėl kavos prie užkandžių.

Kadangi choras sutartinai veikia su parapija, tai parapijiečiai, be abejo, žymiai dalyvaus šioj card partėj.

Surengimo komisijoj darbuojasi choristės — mokytoja p-lė Nelle Maslauskaitė ir p-lė Irene Kučinskaitė.

PIGIAI PARSIDUODA

mažai vartoti RESTAURACIJOS RAKANDAI: counters, cash register, stools ir kiti dalykai. Kam minėti rakandai yra reikalingi—pasinaudokit šia proga. Pamatyti galima: *25 Amber Lane, Wilkes-Barre, Pa.*

MINERS MILLS

LRKSA 25-TOS KUOPOS VAKARAS GERAI PAVYKO

Sekmadienio vakare, vasario 2, LRKSA 25-ta kuopa surengė Dainų ir Juokų Vakarą, bažnytinėj svetainėj.

Programą išpildė Pittstono vodevilistai, vadinami Wyoming Klonio Juokdariai dzimdziai — A. Šeporaitis, K. Šakočius, V. Račinskas ir St. Šakočius.

Laike pertraukos LRKSA Centro Sekretorius J. B. Šaliūnas pasakė tikrai gražią kalbą apie Susivienymą — kaip reikalingas yra lietuvimas Lietuvių R. K. Susivienyme apsidraudimas. Taipgi kalbėjo apie Auksinį Susivienymo Vajų ir Jubiliejų. Ši jo kalba Miners Mills buvo pirmutinė pradedant šiemet minėti Susivienymo Auksinį Jubiliejų.

Miners Mills nėra didelė lietuvių kolonija, bet žmonių susirinko gana daug.

Programos vedėju buvo klebonas kun. A. Ežerskis. Jis aiškia savo kalba irgi ragino visus rašytis į Susivienymą.

Vakaro programa buvo labai juokinga ir visiems atsilankiusiems labai patiko.

Užsibaigus programai, kuopos valdyba draugiškai pavaišino programos dalyvius.

25-tos kuopos vakaras buvo pilnai pasekmingas.

LUZERNE

IŠ SODALIEČIŲ VEIKIMO

Sausio 26, laike Šv. Onos parapijos Sodaliečių susirinkimo, buvo demonstracija vadinamo "Model Study Club" on "The Mass." Ši demonstracija buvo padaryta vadovaujant p-lei Tillie Motiejūnaitei. Demonstrantėmis buvo Elena Whiteman, Eleonor Urbanavičiūtė, Elena Shonis, Blanche Sinkevičiūtė, Florence Stravinskaitė, Irene Kulka, Florence Jakaitė, Ona Žėkaitė, Mildred Ziminskaitė, Ruth Wickman, Sally Nevedomskaitė, H. Petty.

Po šiai demonstracijai kun. J. Kundreckas pasakė kalbą apie Mišių Liturgiją. Visos sodalietės buvo labai entuziastiškos ir patenkintos klebono kalba.

Taipgi sodalietės įėjo į Scrantono Diecezijos Council of Catholic Women ir bus dalimi tos draugijos prie Šv. Onos parapijos.

Išrinkta valdyba iš šių: Tillie Motiejūnaitė—pirm., Elena Marcinkevičiūtė — sekr., Marė Murauskaitė—iždininkė ir Delė Urbanavičiūtė — korespondentė.

PLYMOUTH

6-tos kuopos susirinkimas įvyks vasario 9-tą dieną tuoj po antrų mišių bažnytinėj svetainėj. Maloniai prašom atsivest nors po vieną naują narį ir pilnai užmokėtą įrašyt, arba savo vaikus užrašyt. Neapmirškit užsimokėt labdarybės duoklę po 10 centų. *Sekr.*

PITTSTON

ŠV. VINCENTO DE PAUL DR-JOS APYSKAITA

(Raportas nuo spalių 1, 1934 iki spalių 1, 1935)

PAJAMOS:

Balansas spalių 1, 1934	$242.04
Aukos	147.75
Parengimai	162.19
Viso pajamų	$551.98

IŠLAIDOS

Valgis	$261.00
Kelionės lėšos (train fares)	37.50
Drapanos ir čeverykai	39.95
Daktarai ir gyduolės	12.30
Vyriausiam centrui	5.00
J. Val. centrui	5.00
Vietiniam centrui	6.21
Viso išlaidų	$377.36

Balansas spalių 1, 1935 $174.62.

5 asmenys priimti Philadelphijos ligoninėn dėl operacijų; vienas asmuo priimtas Mercy ligoninėn, Wilkes-Barre, tonsilų operacijai; 1 asmuo priimtas Ransom prieglaudon; 1 jaunametis priimtas Elmhrust našlaitynan; 2 asmenys priimti į sanatoriją; 1 asmeniui išgauta neregio pensija.

R. Galevičius, fin. sekr.
Jurgis Laukaitis, pirm.
Petras Seniauskas, iždin.

ANT. BIELIŪNAITĖS IR ANTANO MAŽAIČIO SUTUOKTUVĖS

Vienos savaitės laikotarpy moterystės sakramentą priėmė Marijonos ir mirusio Adomo Bieliūno dvi dukterys: sausio 21 d. Estera, o antradienį, sausio 28-tą, Antanina.

Gerb. klebonas kun. Jonas Kasakaitis, sausio 28-tą, 9:00 val. ryte, Šv. Kazimiero bažnyčioje, suteikė šliūbą Antaninai Bieliūnaitei ir Antanui Mažaičiui, sūnui Onos ir mirusio Jurgio Mažaičio. Kun. Kasakaitis taip pat celebravo mišias.

Kaip ir kiekvienai narei, taip ir Antaninai, sodalietės papuošė altorių su liavanasrais, radastiniais gvazdikais ir palmomis, ir padovanojo Šv. Marijos statulą. Antanina buvo taip pat ir choristė, tai vedybinių mišių laike choristė Betty Schevets sugiedojo "Ave Maria," "O Sanctissima" ir "Agnus Dei." Choristai padovanojo jaunajai vilnonį blankietą.

Jaunoji buvo apsirėdžius balta taffetine suknia ir nešė baltų rožių bukietą, kiti priedai buvo balti.

Pamergė, jaunosios pusseserė, Marijona Vizgaitytė, buvo apsirėdžius coral moire taffeta ir nešė "sunburst" rožių bukietą; kiti priedai buvo rudi. Pabrolis buvo jaunojo brolis Edgardas, iš Harrisburg.

Svečių priėmimas buvo pas jaunosios motiną, 41 Searle St., po ko jaunieji išvažiavo ant honeymoon.

Antanina buvo sodalietė ir choristė, o Antanas Šv. Vardo dr-jos narys, tai tikimės, kad jų gyvenimas naujam luome bus idealus.

Sodalietės, choristai, Šv. Vardo draugijos nariai ir draugai linki šiai naujai jaunai porai ilgiausių ir palaimintų metų!

LIETUVIŲ PILIEČIŲ KLUBO ŠOKIS

Vasario 3-čią, pirmadienio vakare, Pittstono Lietuvių Piliečių Klubas savo svetainėj, Casino Hall, surengė "pig roast" ir šokį.

Rengėjų komisiją, kuri pasidarbavo surengimu, sudarė šie asmenys: Saveras Marozas — pirmsėdis, Antanas Galinskas—sekr., Juozas Češkys—iždin.; priėmimo komisija: Leonas Šeporaitis, Algirdas Paukštys, Vladas Palūpis, Juozas Levanauskas, Adomas Miliauskas; užkandžių ir gėrimų komisija: Ant. Galinskas, J. Češkys, P. Šukštis, J. Abromavičius, J. Sakalauskas, K. Papulitis, J. Bukas, J. Levanauskas, poni Sakalauskienė, poni Šakočienė; prie drabužių — Elena Šakočiūtė.

Publika gražiai pasilinksmino.

Lietuvių Moterų Klubas rengia Card Party, sekmadienio vakare, vasario 9, Casino svetainėj, N. Main St.

Pelnas skiriamas Elmhursto našlaitynui. Dovanos lošiantiems ir užkandžiai.

SABASTOPOL

LIET. PILIEČIŲ KLUBAS IŠSIRINKO VALDYBĄ

Sekmadienį, sausio 26-tą, Sebastopol Lietuvių Klubas laikė susirinkimą, kuriame tarp kitų reikalų išsirinko valdybą 1936 metams.

Valdybos sąstatas: pirmin. Pranas Stočkūnas, vice pirmin. Ant. Pečiulionis, iždin. Antanas Banionis, kasierius Petras Jakaitis, finansų sekr. Juozas Galinskas, protokolų sekr. M. Jovaitis, auditoriais Kazys Krušnauskas ir Marcelijus Ambrozaitis.

Klubas susirinkimus laiko kiekvieną mėnesį po 20-tai tą sekmadienį.

EXETER BORO

VINCAS STEPULIS ATIDARĖ OFISĄ

Buvęs LRKSA 57 kuopos sekretorius, eks-kareivis, Vincas Stepulis pradėjo notarialinį darbą, kaip Exeter Boro Taikos Teisėjas (Justice of Peace).

Ofisas randasi po Nr. 1093 Wyoming Ave.

SCRANTON

MINĖS LIETUVOS LAISVĖS ATGAVIMĄ

Taurų Klubas ir Lietuvių Polit. Klubas su visais skyriais rengiasi apvaikščiot Vasario 16-tą.

Bus koncertas ir prakalbos, sekmadienį, vasario 16 d., 2 val. po piet, Providence Auditorium svetainėje. Kalbės adv. A. Šalna iš Boston, Mass., Scrantono majoras P. Davis; Dist. Attorney P. Eagen; Aps. Teisėjas ir kiti. Dainuos Scrantono geriausi dainininkai.

Kolektų nebus, lėšas padengia abu klubai.

Bus suvesta radio ir dalyvaujantieji galės girdėt iš Lietuvos programą, tad nesivėluokit.

V. A. Kerševičius

MIRĖ

A. a. Matas Novickas, gyv. 14 Stark St., Pittston, mirė sausio 29, palaidotas vasario 3-čią Šv. Kazimiero parapijos kapuose. Velionis paliko šešias dukteris, du sūnu, seserį, brolį, 30 anūkų ir 4 proanūkus.

A. a. Julė Gmucienė (Kazokaitė), 23 m., Larksvillės policijos saržento žmona, mirė sausio 31-mą, Homeopathic ligoninėj. Palaidota vasario 3-čią Luzernės Šv. Onos parapijos kapuose, Lehman. Paliko vyrą, tėvus, brolius Jurgį, Antaną, Stasį, Albertą, Vincą, Rapolą ir Leoną, seseris Masonienę, Mrs Cusick ir Agnieška.

A. a. Kazys Matukaitis, 58 m., gyv. Orange, mirė sausio 31-mą, palaidotas su bažnytinėm ceremonijom Šv. Kazimiero parapijos kapuose. Paliko žmoną ir tris sūnus — Adomą, Aleksandrą ir Antaną.

A. a. Vincas Naruševičius, gyv. 24 Sylvanus St., Wilkes-Barre, mirė sausio 28-tą, palaidotas sausio 31-mą Šv. Trejybės parapijos kapuose. Paliko sūnų ir dukterį.

A. a. Ant. Jakudavičius, gyv. 187 Mason St., Exeter, palaidotas su iškilmingom bažnytinėm iškilmėm Pittstono lietuvių Šv. Kazimiero parapijos kapuose.

GEORGE'S HOTELIS

Nakvojimui švarios, minkštos lovos. Žemos kainos. Greitas ir mandagus patarnavimas. Prieš pat geležinkelio stotį.

Įsirašykit numerį:

88 East Market Street
Wilkes-Barre, Pa.

Jurgis Vaičius, Savininkas

PARENGIMAI

ŠIE PARENGIMAI telpa dykai tų kuopų ir draugijų, kurios spaudos darbus duoda "GARSUI."

CARD PARTY IR BINGO rengia Šv. Marijos parapijos choras sekmadienio vakare, vasario 9, 1936, Šv. Marijos parapijos salėj, Slocum Street, Kingstone. Bus duodama užkandžiai. Dovanos kiekvienam kortuojančių stalui. Įžanga 25c.

DIDELĮ BALIŲ rengia D. L. K. Kęstučio dr-ja šeštadienio vakare, vasario 15, 1936, Poteliūno salėj, 57 Bank St., Wilkes-Barre, Pa. Bus gera muzika. Įžanga 25c.

CARD PARTY rengia LRKSA 14-ta kuopa sekmadienio vakare, vasario 23, parapijos salėj, kamp. Meade ir South Sts., Wilkes-Barre. Dovanos lošiantiems. Įžanga 25c.

WASHINGTON BIRTHDAY DANCE rengia SLA 115 kp. šeštadienio vakare, vasario 22, 1936, Crystal Ballroom salėj, 825 E. Market St., Wilkes-Barre. Bus gera muika. Įžanga 25c.

LUZERNĖS ŠV. ONOS PARAPIJOS BAZARAS bus vasario 15, 17, 18, 19, 20, 21 ir 22, 1936 Ideal Ballroom salėj, Luzerne, Pa. Bus ir šokiai. Vasario 15, 17 ir 19 groa Leo Jacob's orkestras, o vasario 18, 20, 21 ir 22—Poamo orkestras. Įžanga 15 c. suaugusiems, vaikams 10c. Perkantieji 7 tikietus, t. y. į visus bazaro vakarus, suaugusieji moka 75c., o vaikai 50c. Kurie norės išmėginti giliukį prie bingo mokės 5c. už kiekvieną sykį arba galės gauti bargeną—24 tikietus už $1.00.

CARD PARTY IR BINGO rengia Kingstono liet. Šv. Marijos parapijos sodalietės sekmadienio vakare, vasario 23, parapijos salėj. Bus duodami užkandžiai ir dovanos prie kiekvieno kortuojančių stalo. Įžanga 25c.

UŽGAVĖNIŲ ŠOKIUS rengia Wilkes-Barre Lietuvių Jaunų Vyrų Glee Club, ketvirtadienio vakare, vasario 20, Crystal Ballroom salėj, East Market St., Wilkes-Barre. Gros The Royal Cavaliers. Įžanga 25c.

ŠOKIUS rengia Scrantų Šv. Juozapo parapijos choras pirmadienio vakare, vasario 24, parapijos mokyklos auditorijoj, N. Main Ave. Gros geras orkestras. Įžanga 25c.

Morta Janavičienė paieškau savo brolį Igną Ališauską, kilusį iš Mankūnų kaimo, Miroslavo parapijos, Alytaus apskrities. Atvažiavo pas Adomą Stanišauską į Wilkes-Barre, Pa. apie 1899 m. Jeigu kas žinotų kur jis gyvena prašau pranešti **Mortai Janavičienei, 58 Third St., Harrison, N. J.**

PETRAUSKO UŽEIGA
Po Vardu
CHAS PETROWSKI
CAFE
49 BUCKINGHAM AVENUE
LUZERNE, PA.
Užlaiko Visokius Gėrimus ir Užkandžius
Mandagus Patarnavimas

MORRIS SQUARE DEAL
Custom Built
GLASSES
50¢ WEEKLY
Is All You Need To Save Your Eyes

LAIKRODIS DYKAI
SU AKINIAIS
Nešiokite vieno arba dviejų fokusų (by focal) akinius.

Akis egzaminuojam dykai

MORRIS
70 S MAIN 70