GARSAS

LIETUVIŲ ROMOS KATALIKŲ SUSIVIENYMO AMERIKOJE ORGANAS

73 E. South St., Wilkes-Barre, Pa. Entered as Second Class Matter January 16, 1930, at Post Office at Wilkes-Barre, Pa., under Act of August 24, 1912

No. 19 KAINA 5 CENTAI KETVIRTADIENIS, GEGUŽĖS-MAY 7, 1936 VOL.-METAI XX

DIENOS KLAUSIMAI IR DAR ŠIS TAS

Jaunas lietuvis literatas, "Chicago American" bendradarbis Stasys Pieža, daug žinių minėtam laikraščiui paduoda iš Amerikos lietuvių gyvenimo ir apie Lietuvą. Paskutinėmis dienomis St. Pieža daug rašo ir informuoja angliškai skaitančią visuomenę apie menininko Petro Rimšos kūrinių parodą surengtą Sherman Hotel. Ten yra išstatyta apie šimtas jo kūrinių, tarp kurių randasi garsieji "Lietuvos mokykla 1854—1904 metais" ir "Artojas." Stasys Pieža taip pat ketina plačiai informuoti angliškai skaitančią visuomenę apie L. R. K. S. A. Jubiliejinį Seimą, kuris įvyks Chicagoj šių metų birželio 29, 30 ir liepos 1 ir 2 dienomis.

Šių metų gegužės 1-ji, palyginamai, praėjo ramiai. Sovietų Rusija paminėjo didelėmis demonstracijomis ir paradais, kuriuose stengėsi parodyt ir savo militarišką galybę. Meksikoj komunistai mėgino surengt demonstracijas, bet policija neprileido. Kaip kiekvieną metą, taip ir šiemet, gegužės 1-mą, New Yorke komunistai ir socialistai surengė demonstraciją. Clevelando apielinkėse, matyt, kukliuksai, degino jų pačių padirbtus kryžius komunistų įspėjimui.

Balandžio mėnesį Brooklyn'e pasirodė naujas lietuvių mėnraštis "Tauta." Redaktorius leidėjas — kapitonas Petras V. Jurgėla. Tauta ketina laikytis tautinės, kultūrinės linijos, stengsis prisidėti "kurti plieninio tvirtumo tautos vienybę, visuotinį tautišką lietuvių susipratimą, išaiškinti mūsų tautos tikslus ir būtinus reikalus ir jų atkakliai vieningai siekti." "Tauta" spausdinama geram popiery, iliustruota. "Tautos" pasirodymas Amerikos lietuvių tautinę spaudą padidino vienu nauju nariu, kuriam linkime geriausios kloties!

Gegužės 4-tą Ispanijos sostinėj ir priemiesčiuose radikalų gaujos padegė kelioliką katalikų bažnyčių, vienuolynų, mokyklų ir kitokių įstaigų. Kai ugniagesiai atvyko gesinti, gaujos stengėsi jiems kliudyti. Gauja taip pat sumušė kelias vienuoles ir daug katalikių moterų. Bažnyčių padegimui gauja vartojo gazoliną, kurį vogė iš gazolino stočių ir iš automobilių savininkų.

Iždo Sekretorius Morgenthau pranešė Senato finansų komitetui, kad iki birželio 30-tos valstybės iždo deficitas gali išaugt virš 37 bilijonų dolerių.

Gegužės 3-čią papildomuose Prancūzijos rinkimuose kairieji vėl turėjo laimėjimų. Jie greičiausia sudarys naują vyriausybę. Vien tik komunistai parlamente turės virš 80 atstovų.

Pennsylvanijos gubernatorius Earle gegužės 4-tą atsikreipė į legislatūrą kas link sukėlimo 80 milijonų dolerių suvargusių šelpimui. Gubernatorius ragino bent laikinai užmiršt politikavimus ir stot vargšams į pagelbą.

PER METUS SUMAŽĖJO 49,000 BYLŲ

Visuose Lietuvos teismuose 1935 metų sausio 1 dieną buvo 68,315 bylų. 1936 metais sausio 1 dieną tebuvo tik 49,376 bylos arba 18,937 bylomis mažiau. Pažymėtina, kad per 1935 metus labai sumažėjo kriminalinių bei baudžiamųjų bylų skaičius. Kadangi baudžiamųjų bylų turi neturtingasis luomas, tai bylų skaičiaus sumažėjimas aiškinamas tuo, kad paskutiniuoju laiku pakilo Lietuvos darbo žmonių kultūrinis lygis.

LRKSA JUBILIEJINIS SEIMAS

Chicago, Ill., Birželio 29, 30 ir Liepos 1 ir 2 dd., 1936

Lietuvių Romos Katalikų Susivienymo Amerikoje 50 metų jubiliejaus seimas, kaip jau buvo paskelbta, įvyks Chicagoj aukščiau paminėtomis dienomis.

Seimo rengimas eina nuosekliai. **Rengimo komitetan įeina šie asmenys:** J. Mickeliūnas—pirm., B. Čižauskienė—vice-pirm., P. Čižauskas—iždin., I. Sakalas—sekr.; nariai: L. Šimutis, kun. I. Albavičius, kun. H. Vaičiūnas, H. Mickeliūnienė, B. Abromaitė, adv. Charles Kal, adv. J. Grišius, J. Brazaitis, A. Mondeika, A. Bacevičius, K. Rubinas, O. Aleliūnienė, J. Enčeris, I. Lukošiūtė, B. Stogiūtė, A. Šimutienė.

Seimas įvyks didžiausiame Chicagos viešbuty—Morrison Hotel, pačiam vidurmiesty. Ten pat bus ir seiminiai vakarai.

Komisijos nariai pasiskirstė pareigomis sekančiai:

Priešseiminių šokių ir atstovų susipažinimo vakaro (birželio 28 d., Morrison Hotel) pirmininku (čermanu) I. Lukošiūtė, padėjėja B. Abromaitė.

Bažnytinių iškilmių pirm. kun. I. Albavičius, padėjėjas varg. J. Brazaitis ir varg. A. Mondeika.

Bendrų atstovams pietų (po pamaldų) suruošimo pirm. A. Bacevičius, padėjėjai H. Mickeliūnienė ir visa 101 kuopa.

Transportacijos komisija: pirm. J. Enčeris, padėjėjas P. Čižauskas.

Atstovų priėmimo ir registracijos pirm. P. Čižauskas (6931 So. Rockwell St.). Kurie atstovų norės per seimą apsistoti pas privačius žmones, prašomi iš anksto kreiptis aukščiau paduotu adresu. Komisija parūpins vietų, kiek galės.

Informacijos (atstovams atvykus į Chicago—Morrison Hotel) komisijos pirm. B. Čižauskienė, padėjėjos B. Abromaitė ir B. Stogiūtė.

Vainiko uždėjimo ant Dariaus-Girėno paminklo iškilmių pirm. adv. Charles Kal, padėjėjas P. Čižauskas.

Bankieto (Morrison Hotel) komisijos pirm. B. Čižauskienė.

Bankieto programos komisija: B. Čižauskienė, J. Mickeliūnas ir A. Šimutienė.

Programos—knygos komisijos pirm. J. Mickeliūnas.

Iškilus dar kokių komisijų reikalui, joms pirmininkai bus išrinkti kituose Rengimo Komiteto susirinkimuose.

Vėliau bus pranešta pilna Seimo vakarų programa ir patiekta įvairūs atstovams nurodymai.

Į seimą laukiama kuo daugiausiai atstovų—iš kiekvienos kuopos, kiek leidžia Sus-mo Konstitucija.

SEIMO RENGIMO KOMITETAS

Ignotas Sakalas, Sekretorius

6747 So. Artesian Ave., Chicago, Ill.

ITALAI UŽĖMĖ ADDIS ABABA

Etijopijos Karalius Haile Selassie su Šeimyna Pabėgo į Prancūzų Somaliland

ROMA. — Birželio 30-tą italų kariuomenės priešakinės dalys jau buvo tik 75 mylių artumoj nuo Etijopijos sostinės Addis Ababa.

Kai panikos apimti gyventojai bėgo iš Addis Ababa, netikėtai sugrįžo karalius Haile Selassie, kuris paskelbė tokį pranešimą: "Etijopija nenugalėta. Ji kariaus iki paskutinio vyro."

Kad italai kanuolėm ir iš oro bombomis nesunaikintų sostinės, etijopų vyriausybė nusprendė užleist italams be mūšių.

Gegužės 1-mą Italijoj, ypač miestuose, pasklido žinia, kad Addis Ababa jau italų rankose ir kad karas netrukus gali užsibaigti. Kilo didelis džiaugsmas išsivystęs į iškilmingas demonstracijas. Bet netrukus paaiškėjo, kad ta žinia buvo perankstyva. Etijopai pakeitė savo nusistatymą ir pasirįžo sostinę ginti. Vienok gegužės 2-rą jau pranešta, kad karalius Selassie su savo šeimyna apleido sostinę ir išvyko traukiniu į prancūzų valdomą Somaliland.

Addis Ababoj kilo panika ir netvarka. Įnirtę etijopai pradėjo padegioti namus ir plėšti gyventojus, kad okupantams italams nieko neliktų. Išgąsties apimti gyventojai vieni apleido miestą, kiti susispietė amerikiečių, anglų, prancūzų ir kitų šalių legacijose ir misijose. Iki italai pasiekė miestą, gražiausios dalys buvo sunaikintos, gražiausi pastatai sudeginti. Nekaltų gyventojų taip pat nemažai išžudyta. Tarp kitų žuvo amerikiečių misijos gydytojo žmona Mrs. V. A. Stadin.

Nuo palaidų gaujų siautimo daug nukentėjo Amerikos Legacija. Amerikos ministeris Cornelius Van H. Engert su savo negausingu štabu užsibarikadavę gynėsi nuo gaujų įsilaužimo.

Gegužės 5-tą italų kariuomenė galutinai įžygiavo į sudegintą ir sunaikintą etijopų sostinę Addis Ababa.

Išrodo, kad karas eina prie užbaigos, nes pakrikusi etijopų armija neįstengia priešintis italams.

Detroit, Mich. — Gegužės 1-mą penki ginkluoti banditai apiplėšė Detroit Bank ir pagrobę $50,000 pabėgo.

KOMP. ST. ŠIMKUS VISDELTO VAŽIUOS Į AMERIKĄ

Jau anksčiau buvo girdima, kad Amerikos lietuviams gerai pažįstamas garsus Lietuvos kompozitorius Stasys Šimkus, rengiasi važiuoti į Jungtines Amerikos Valstybes.

Į ten jis kviečiamas vadovauti lietuvių chorams.

Iš pradžių kompozitorius dėl savo kelionės dar abejojo. Tačiau dabar jau yra nusistatęs priimti Amerikos lietuvių kvietimą ir nuvykti į Jungtines Valstybes. "Talkos" spaudos biuro atstovui pasiteiravus pas patį Stasį Šimkų, kompozitorius pareiškė, kad jis dar veda derybas dėl sąlygų. Jeigu pavyktų susitarti, tai Stasys Šimkus dar šiais metais apie rugsėjo mėnesį jau bus pas Amerikos lietuvius. TSB

ALVINĄ KARPĮ SUĖMĖ

NEW ORLEANS. — Gegužės 1-mą federaliai agentai suėmė "Pirmos Rūšies Visuomenės Priešą (Public Enemy Number One) Alviną Karpį.

Karpis turėjo pasiduot be pasipriešinimo. Pirma, negu jis turėjo galimybės paimt į rankas savo ginklą, keliolika ginklų buvo nukreiptų į jo kūną.

Karpį kaltina pagrobime bravorninko William A. Hamm, Jr., iš St. Paul, Minnesota, bankieriaus Edward G. Bremer, iš St. Paul, Minn., taip pat nužudyme West Plains, Mo., šerifo C. R. Kelly ir eilėj kitų kriminalų.

Kiti Karpio draugai, kaip Dillinger ir Barker jau ilsisi po žeme, kiti kalėjimuose. Karpis kelis metus naudojosi neva laisve, nors jį policija ir federaliai agentai nuolat sekiojo.

Kartu su Karpiu suėmė Fred Hunter, 37 m., kurį įtaria pašto apiplėšime, ir vieną moterį vadinamą "Ruth."

Dabar federaliai agentai visą dėmesį koncentruoja suėmimui trijų pagarsėjusių kriminalistų žmogvagių William Mahan, Thomas G. Robinson, Jr., ir Harry Campbell, 36 m.

MIRĖ AIGIPTO KARALIUS FUAD

CAIRO, Aigiptas.—Balandžio 28-tą mirė pirmasis Aigipto karalius Fuadas Pirmasis, 68 metų amžiaus.

Sosto įpėdiniu pasiliko vienintėlis jo sūnus princas Farouk, 15 metų, kurį tėvo mirtis užklupo belankant mokyklą Anglijoj.

Remiantis veikiančia konstitucija, princas Farouk karaliaus sostą galės pilnai užimti tik už dviejų metų, kuomet sulauks 18 metų amžiaus. Iki to laiko karaliaus pareigas atlikinės trijų asmenų regentūra. Velionis karalius prieš mirtį nuskyrė regentūron asmenis.

Neprošalį paminėt, kad paskutiniais laikais Aigipto vidaus gyvenimas buvo labai neramus. Aigiptiečiai, siekdami pilnos laisvės ir nepriklausomybės, energingai kovoja su Anglijos autoritetais.

LRKSA JUBILIEJINIO VAJAUS EIGA

LRKSA 142-RA KUOPA ATSIUNTĖ 22 KANDIDATŲ APLIKACIJAS

Pereitą savaitę 142 kuopa Cleveland, Ohio, padarė didžiausią surpraizą. **Iš ten atsiuntė 16 pilnamečių kandidatų aplikacijų ir 6 jaunamečių.** Daugiausia ten darbuojasi ir daugiausia naujų kandidatų prikalbino veikėja Paulė Glugodienė. Tenai taip pat gerai pasidarbavo A. Vaičiūnienė, kuopos rašt. Jurgis K. Venslovas, Jurgis Samsonas, kun. J. F. Andziulaitis, Juozas Alekna, Al. Vanagas, Petras Vitonis, J. Navarskas, R. Vitonienė, Vladislova Šukienė, ir kiti.

Po vieną aplikaciją gauta iš 103 kp. Rochester, N. Y., 171 kp. Detroit, Mich., ir 253 kp. Steubenville, Ohio.

Gavome žinių apie 22 kuopos Kenosha, Wis., jubiliejinį ir vajaus vakarą, įvykusį balandžio 26-tą. Vakaras visais žvilgsniais gerai pavyko. Publikos dalyvavo daug, šeimininkės paruošė puikią vakarienę. Kalbėtojai Susiv. Prezidentas L. Šimutis, buvęs Prezidentas Antanas Sutkus gerai išaiškino Susiv. religinę, tautinę, kultūrinę ir savišalpos reikšmę, taip pat katalikiškos spaudos naudą. Racino choras, vadovaujant Juozui Kulikaičiui, ir vietinis choras, vad. Elžbietai Laučiūtei, davė gražią meno programą. Galima tikėtis, kad ir vajaus rezultatai čia bus geri.

Ar šiaip ar kitaip imsime, kur kuopų veikėjai stengiasi ir dirba, ten ir rezultatai būna geri. Jokios depresijos ten neužkerta kelio naujų narių gavimui ir Susivienymo auginimui.

OPERATORIŲ IR ANGLIAKASIŲ DERYBOS PRATĘSTOS

NEW YORK. — Balandžio 29-tą Prezidentas Roosevelt per Darbo Sekretoriaus asistentą Edward McGrady atsikreipė į kietos anglies operatorių ir angliakasių konferenciją pareikšdamas pageidavimą, kad susitarimas įvyktų be streiko.

Balandžio 30-tą operatoriai ir angliakasių atstovai sutarė senąjį kontraktą vėl prailgint neribotam laikui iki derybos prives prie naujos sutarties.

Senos sutarties pratęsimo reikale konferencijoj rezoliuciją perskaitė United Mine Workers vice prezidentas, Pennsylvania steito leitenantas gubernatorius Thomas Kennedy. Jos turinys yra toks:

"Federalei vyriausybei reikalaujant, "scale" komitetas sutarė, kad veikiančios kietosios anglies sutarties provizijos ir sąlygos pasiliks visoj galėj ir įtakoj ir darbas tęsis toliau iki derybos, prižiūrint federalei vyriausybei, prives prie sutarties."

Operatoriai, vadovaujant didžiausios kompanijos prezidentui W. W. Inglis iš Scranton, ir angliakasiai jau konferuoja nuo šių metų vaario 24-tos ir iki šiol dar nesusitarta nei vienu svarbesniu punktu. Svarbiausia yra algų, darbo valandų, darbo sulyginimo ir "checkoff" sistemos klausimai.

Paskutinėmis dienomis angliakasiai rimtai ruošėsi prie generalio streiko, kuris būt sukėlęs triukšmo, padidinęs ekonominį skurdą, suparaližavęs pramonę ir biznį. Pasidėkojant Prezidentui Rooseveltui, Darbo Departamento viršininkų pastangoms, operatorių ir angliakasių gerai valiai, tokio streiko išvengta.

STATYS PAMINKLUS DR. V. KUDIRKAI IR PR. VAIČAIČIUI

Mūsų tautos himno autoriui dr. Vincui Kudirkai pagerbti Lietuvoje jau yra pastatyti keli dideli paminklai.

Gražiausias paminklas yra pastatytas Naumiestyje ir atidengtas 1934 metų birželio 10 dieną.

Dabar Šakių miesto gyventojai, kurių tarpe dr. Vincas Kudirka gana ilgai gyveno ir veikė, sumanė pastatyti naują, didžiulį paminklą lietuvių tautinės sąmonės gaivintojui ir laisvės kovotojui. Šakiuose dr. Vincui Kudirkai paminklui statyti yra susidariusi tam tikra draugija. Ji renka aukas ir rūpinasi kitaip paminklo statymo paruošiamaisiais darbais. Tikimasi dr. V. Kudirkai paminklą Šakių mieste pradės statyti dar šiais metais.

Sintautų miestelis irgi sumanė pasipuošti gražiu žymiam poetui Pranui Vaičaičiui paminklu. Miręs poetas Pranas Vaičaitis buvo kilęs iš Sintautų parapijos. Prano Vaičaičio paminklas greitu laiku bus pradėtas statyti. Tuo būdu, Lietuva netrukus pasipuoš dviem naujais, didingais paminklais, kurie visiems primins lietuvių tautos dvasios milžinus.

Conncaut, Lake, Pa. — Gegužės 1-mą vasarnamio gaisre sudegė William L. Kleeb, 52 m., ir Arthur H. Bigelow, 62 m., Conneaut Lake viešbučio menageris.

Chester, Pa. — Gegužės 1-mą autoritetai suėmė ir iki teismo paliuosavo po 500 dolerių kaucija J. Alan Canavan. Jis sumušė mokyklos mokytojui nosį už tai, kad nubaudė jo dukterį.

L. R. K. S. A. IR DARBININKŲ REIKALAI

BOSTONO APSKRITIES SUVAŽIAVIMAS

LRKSA Bostono apskrities metinis atstovų suvažiavimas įvyks sekmadienį, 2:00 val. po pietų, gegužės 17-tą dieną, š. m., Šv. Petro parapijos svetainėj, 492 E. Seventh St., So. Boston, Mass.

Kadangi šis apskrities suvažiavimas yra metinis ir kadangi mūsų Susivienymo Jubiliejinis Seimas artinasi, tai dienotvarkėj turėsime aptarimui labai svarbius reikalus. Todėl visos šios apskrities kuopos malonėkite atsiųsti savo atstovus, o kurios neturi išrinkę savo atstovų, tai tedalyvauja tokių kuopų valdybų nariai, nes kiekviena kuopa šiame suvažiavime privalo būti atstovaujama.

K. A. Venčius, pirm.
F. Kudirka, rašt.

N. Y. IR N. J. APSKRITIES SUVAŽIAVIMAS

New Yorko ir New Jersey apskrities LRKSA kuopų atstovų suvažiavimas įvyks gegužės 17 d. 1 val. po pietų, Šv. Mykolo parapijos salėje, 15 W. 23rd St., Bayonne, N. J.

Visi rinktieji kuopų atstovai neturėtų atsisakyti, bet būtinai dalyvauti šiame suvažiavime, nes tai bus priešseiminis. Šiame suvažiavime bus tariamasi, kokiu būdu daugiau iš mūsų apskrities kuopų atstovų pasiųsti jubiliejinin seiman į Chicago. Visos kuopos daugiau turėtų domėtis savo organizacija.

Apskrities Valdyba

Gegužės 4-tą U. S. Aukščiausias Teismas pertraukė dviem savaitėm savo posėdžius. Tokiu būdu liko atidėtas sprendimas Guffey Anglies Akto klausimu. Aukščiausias Teismas turės nustatyt, ar tas Aktas yra sutaikomas su veikiančia konstitucija, ar ne. Jeigu jis bus pripažintas prieškonstituciniu jis bus panaikintas. Guffey Anglies Aktas yra naudingas angliakasiams.

KIEK IŠLEIDŽIAMA PRADŽIOS MOKYKLOMS

KAUNAS. — Praėjusiais metais Lietuvos pradžios mokykloms buvo išleista 24,253,596 litai. Iš tos sumos neturtingiems moksleiviams šelpti išleista 230,505 litai. Namų statybai — 2,068,002 litai, inventoriui ir mokslo priemonėms įsigyti — 249,308 litai. Likusioji suma mokytojų algoms, butų nuomai ir kitiems reikalams.

Švietimo ministerija pradžios mokykloms išlaikyti skiria 18,011,964 lotus, savivaldybės — 5,858,505 litus, iš organizacijų ir kitų šaltinių gauta 383,127 litai. Vidutiniškai vienai pradžios mokyklai išleista 10,522 lt. Vienas pradžios mokyklos mokinys atsėjo vidutiniškai 91,43 lt.

Šiais pradžios mokslo metais Lietuvos mokyklas lanko 258,997 mokiniai, iš jų 133,785 berniukai ir 125,212 mergaičių. Švietimo ministerijos laikomas mokyklas lanko 20,593 mokiniai, savivaldybių — 233,240 mokinių ir privatiškas 5,134 mokiniai.

Berlinas. — Gegužės 1-mą laike oro manievrų netoli Neu-Ulm, Bavarijoj, įvyko militario orlaivio katastrofa. Žuvo 11 asmenų.

Milford, Iowa. — Balandžio 30-tą siautusi audra padarė daug nuostolių. Trys gyventojai žuvo, apie 50 sužeistų.

Amerikos lietuviai padėjo atstatyti Lietuvos nepriklausomybę, jie ir toliau rūpinasi savo tėvynės kultūriniais reikalais.

LIETUVIŲ R. K. SUSIV. AM. OFICIALIS ORGANAS
GARSAS
Išeina Ketvirtadieniais Redaguoja M. Zujus

PRENUMERATOS KAINA:
Am. Jungt. Valst. metams $2.00, pusei metų $1.00; užsieniuose metams $3.00.
Skelbimų kainos sulig pareikalavimo.

LITHUANIAN R. CATH. ALLIANCE OF AMERICA
OFFICIAL PUBLICATION "GARSAS"
Published every Thursday by the Lithuanian R. C. Alliance of America.

YEARLY SUBSCRIPTION RATES:
United States of America $2.00, Foreign countries $3.00. Single copy 5c.
Advertising rates on application.

"GARSAS"
73 East South Street (P. O. Box 32), Wilkes-Barre, Pa.
PHONE: Wilkes-Barre 3-4711

MŪSŲ KOVA DĖL VILNIAUS

Mūsų tautos kova dėl Vilniaus, savo sostinės atgavimo, pereina į naują laikotarpį, kuriame reikės visieme lietuviams labiau savo jėgas įtempti.

Ligi šiol kai kurie lietuviai vis dar tikėjosi, kad gal ir pasiseksią šiaip taip su lenkais susitarti, jei ne dėl visiško ir greito visų užgrobtų žemių grąžinimo, tai bent dėl goresnių kaimyniškų santykių nustatymo, žinoma, mums anaiptol neatsižadant savo teisių į Vilnių ir visą okupuotą Lietuvą.

Patys lenkai nekartą spaudoje pažymėdavo ir jų valstybės vyrai žodžiu pakartodavo, kad jie visiškai pripažįsta lietuvių tautos savaimingumą ir valstybės teises — ir kad Vilniaus krašto lietuvių teises gerbsią, norį tik, kad to krašto lietuviai būtų lojalūs lenkų valstybei.

Tačiau paskutinieji įvykiai Vilniaus krašte ir visoje Lenkijoje galutinai įtikina, kad nėra ko laukti iš lenkų, jų geriems norams pasireiškiant. Lenkijos vyriausybė rodo tvirčiausią siekimą iš pagrindų išgriauti lietuviškumą Vilniaus krašte. Piłsudskio įpėdiniai su Lietuvos dvarininkais priešakyje slopina Vilniaus krašte kiekvieną, net ir nekalčiausią tautinės gyvybės pasireiškimą. Mokyklos ir skaityklos galutinai likviduojamos, spauda visiškai varžoma. Susipratę lietuviai persekiojami, tremiami, kišami į kalėjimus.

Lenkų politikos linija rodo jų kietą nusistatymą vykdyti savo tradicinę imperialistinę mintį: išnaikinti lietuvybę Lietuvos rytuose ir per mūsų galvas siekti Baltijos jūros. Galima numanyti, kad naujam karui ištikus lenkai turės didelės pagundos pradėti vykinti savo amžių svajonę... Žinoma, visa tai neturi mūsų nei gąsdinti nei į nusiminimą varyti. Lietuvių tauta tik užsigrūdys gal dar ilgai ir sunkiai kovai. Pergalė vis tiek bus mūsų pusėje, nes mūsų pusėje teisybė. Per amžius mūsų tauta turėjo kovoti už savo gyvybę. Kovosime ir toliau. Perdaug brangi yra gyvybė ir laisvė, ypač tautai, atgimusiai naujam gyvenimui.

Turint tai prieš akis, tenka klausti: kokios gi mūsų pareigos? Ko lietuvių tauta bei valstybė gali laukti iš savo brolių išeivių?

Visų pirma *reikia žymiai pagyvinti ir išplėsti kultūrinės kovos frontą čia Amerikoje.*

Lietuvai labai svarbi išeivijos moralinė parama, ypač šiuo lenkų siautimo momentu Lietuvos rytuose. Tačiau nemažiau svarbi dabar ir materialinė Vilniaus kovos parama.

Reikia visiems žinoti, kad ir Vilniui Vaduoti Sąjungos su jos Vilniaus Geležiniu Fondu darbai ir uždaviniai žymiai praplėtė. Juo labiau Vilniaus krašte lietuvybė slopinama, juo daugiau jai paramos turi teikti tėvynės sūnūs per savo VVS-gą. Pati V. V. S-ga lėšas gauna iš savo narių mokesčio ir aukų Lietuvos žmonių ir išeivių. Iš Lietuvos valstybės išdo sąjunga lėšų negauna. Mūsų valstybė turi labai svarbų darbą diplomatinės kovos dirvoje ir tenai pritaiko savo rūpestį ir lėšas.

Taigi, labai svarbu, kad mūsų išeiviai labiau susirūpintų pinigišku Vilniaus kovos parėmimu. Todėl reikalinga:

1. Įsteigti visose kolonijose Vilniui Vaduoti S-gos skyrius, kurių nariai apsiimtų mokėti kovos reikalams kasmet bent po pusę dolerio (kas gali ir po 1 dolerį).

2. Kad tie skyriai (ir A. L. R. K. Federacijos VVS-gos skyriai) pasistengtų savo kolonijose ir apylinkėse išplatinti Vilniaus pasus ir ženklelius, neaplenkiant nei vieno lietuvio, ar kito Lietuvos išeivio ar jos draugo.

3. Kasmet vasario 16 d., spalių 9 d. ir kitomis progomis visiems vizuoti Vilniaus pasus, įlipinant į juos Vilniaus ženklelius. Tam reikalui reikia paruošti (sumobilizuoti) kolonijose visą eilę pasiaukojusių darbuotojų.

4. Visų mokyklų lietuvių vaikai, moksleiviai, studentai turėtų įsigyti Vilniaus pasus, klijuoti Vilniaus ženklus ir tuo aktingai prisidėti prie Vilniaus kovos.

5. Reikėtų sudaryti visos amerikiečių akcijos centrą, kuris tei akcijai vadovautų ir atstovautų išeivius Lietuvos VVS-gos centre.

Visus tuos uždavinius numatydamas VVS-gos Centras kovo mėnesį delegavo Amerikon vieną žymiausių ir daugiausia Sąjungai nusipelniusių savo žmonių — Vincą Uždavinį.

V. Uždavinys tiems aukščiau minėtiems uždaviniams atlikti beveik idealiai tinka. Amerikos lietuviai greitai galės patirti jo gražų nuoširdumą, didelius gabumus ir visišką atsidavimą Vilniaus idėjai.

V. Uždavinys žada aplankyti čia visas, nors ir mažiausias lietuvių kolonijas. Laiko turės pakankamai, nebus reikalo skubėti. V. Uždavinys mielai eis kalbėti visur ten, kur tik jisai bus kviečiamas. Tik labai prašytume, kad kolonijos, kiek galėdamos, palengvintų jam keliones, kurios, kaip žinoma, susijusios su didesnėmis išlaidomis. Tiesa, V. V. S-gos Centras skiria jam kuklių lėšų jo pragyvenimui, tačiau pačios sąjungos iš centinių aukų sudaromas biudžetas yra ribotas. Sunku būtų Sąjungai padengti visas jos delegato kelionės išlaidas. Taigi, Sąjunga labai įvertintų ir būtų dėkinga, jei, kur bus galima, jos delegatui būtų duodamas butas ir palengvinamas pravažiavimas.

Jo atsilankymo ir prakalbų proga, būtų labai svarbu, kad būtų parenkama kiek aukų V. S. Sąjungos Centro varomai akcijai, Vilniaus kovos reikalams. Iš tų aukų būtų išrašomi ir Vilniaus pasai, kas jų dar neturi, ir įlipinami ženkleliai. Taip pat labai svarbu, kad juo daugiau Amerikos lietuvių skaitytų Vilniaus reikalams skiriamą žurnalą "Mūsų Vilnius" (2 dol. metams).

Kol dar nėra pačių amerikiečių sudaryto visos akcijos centro, prašome visais šios akcijos reikalais kreiptis į VVS delegatą V. Uždavinį (46 Fifth Avenue, New York, N. Y.).

Ken. F. Kemėšis,
VVS-gos Centro K-to Narys.

Apžvalga

RAGINA DALYVAUT POLITINĖJ VEIKLOJ

Mėnraštis "Tauta" pirmam numery išspausdino raštą, kuriame ragina lietuvius naudotis šio krašto teisėmis ir aktingai dalyvaut politinėj veikloje. "Tauta" tuo klausimu rašo:

"Jungt. V-se yra apie 700 tūkstančių lietuvių. Didelė jų dalis yra Amerikos piliečiai. Pennsylvanijos mažesnėse kolonijose lietuviai (atskirai veikdami arba susitarę su slovakų ir lenkų grupėmis) kasmet laimi įvairias renkamas valdžios tarnybas ir po to suteikia valdžios tarnybų kitiems savo tautiečiams. Keliose valstybėse yra 2-3 lietuviai teisėjai. Vašingtono valstybėje lietuvis adv. Kriaučiūnas pateko netgi į aukščiausią tos valstybės teismą. Bet šiaip kitur lietuviai neturi jokios įtakos politiniam gyvenimui ir jų balsais naudojasi svetimtaučiai. Lietuviai kažkodėl jaučiasi 'ateiviais.' Žydus, italus, airius ir vokiečius, kad ir ateivius, vadina 'amerikonais,' nors mes visi esame lygiai tokie pat amerikonai.

"Jei mes naudojamės Amerikos gyvenimo teikiamais patogumais ir lygiai su kitais piliečiais mokame įvairiausius mokesčius, tai **mūsų pareiga uoliai dalyvauti šio krašto gyvenime ir išsikovoti pilietinį pripažinimą ir atstovybę valdžioje.** Dabartinis apsileidimas parodo menką mūsų patriotiškumą šiam kraštui. **Svetimtaučiai politikai daugiau pagarbos mums rodys, kai matys mūsų pilietinį susipratimą, susiorganizavimą ir rimtą nusistatymą siekti savo teisių gyvenime.**

"Kai kur veikia lietuvių politiniai klubai, partiniai ir nepartiniai. Deja, sunku susirinkimai sušaukti, kai nieko neveikiama ligi pat Prezidento rinkimų. **Mums būtų visai sveika atskirose valstybėse sudaryti liet. pol. klubų sąjungą (federaciją), žaukti valstybinius seimus ir kilti politikos dirvoje.** Politinė dirva yra įdomi ir plati, o galimumai neišsemti ir neišmėginti. Šiuo metu mes turime pakankamai inteligentiškų jėgų, ypač advokatų, kuriems politinis gyvenimas yra artimiausias. Belieka sukrusti, veikti, spiestis apie natūralius vadus."

ŽALINGA AGITACIJA

SLA organas "Tėvynė" nusiskundžia žalinga agitacija, kuri buvo varoma Pildomosios Tarybos referendumo balsavimų metu. "Tėvynė" rašo:

"Vieno dalyko, tačiau, negalima nutylėti, tai šių rinkimų kampanijoj vestos agitacijos už kandidatus. Piktesnių, nežmoniškesnių priemonių, tur būt, jokiuose rinkimuose pasaulyje niekas nenaudojo, kokias priemones, kokius šmeižtus SLA veikėjai panaudojo šiuose Pildomosios Tarybos rinkimuose. Netik nesvietiškai šmeižti ir niekinti kandidatuojanti ir juos remianti SLA veikėjai, bet ir pačios organizacijos padėtis visuomenei perstatyta tokioje šviesoje, kad vargiai tą žalą Susivienijimas galės pergyventi be žymių nuostolių. Kiek neapykantos, kiek piktų išmislų SLA narių tarpe pasėta, tai net baisu ir pamislyti. Ir tas viskas eina mūsų vargšo Susivienijimo sąskaiton. Organizacijos reikalai nukenčia, kuomet jos gyvenime nėra harmoningo sutarimo kūrybinių darbų fronte."

PASITYČIOJIMAS IŠ DEMOKRATIJOS

"Darbininkas" teisingai nurodo, kad komunistai, dėdamiesi demokratijos gynėjais, iš jos tik tyčiojasi. "Darbininkas" rašo:

"Savo politinėje programoje jie niekad nėra vartoję žodžio 'demokratija,' nebent tik tuomet, kada norėjo ją paneigti bei išjuokti. Esminis komunistų principas yra diktatūra. Prie to dar jie prikergia žodį 'proletariato diktatūra,' kad jų viešoji iškaba gražiau atrodytų. Tas išorinis pagražinimas teikiamas tik pasauliui, nes namie bolševikai proletarus ir darbininkus taip pat spaudžia, kaip ir buržujus. Tikrumoje tai pas juos yra diktatūra komisarų ant proletarų. Apie demokratiją Rusijoje nė nesapnuojama. Ten nėra lygaus ir slapto balsavimo, nė laisvės žodžio bei rašto, nė susirinkimų, nė sąžinės laisvės, nė nuosavybės, nė pasirinkimo darbo, nė teisės auklėti vaikus kitaip negu valstybė ješko, nė laisvės gyventi žmogui kaip tinkamas—žodžiu, pasaulio istorijoj nėra buvę tokios valdžios, kuri taip griežtai paneigtų demokratiją, kaip bolševikai. Tai kaip iš komunistų lūpų gali išeiti demokratiški šūkiai? Tas taip nenaturalu, kaip vilkui lieti ašaras dėl sugautojo ėriuko."

NAUDINGAS JUDĖJIMAS

Dienraštis "Draugas" pastebi:

"Šiemet didžioji mūsų organizacija—LRKSA mini auksinį jubiliejų ir ta proga veda naujų narių prirašinėjimo vajų.

"Kai kurios LRKSA kuopos rengia jubiliejinius vakarus. Jos sušaukia ne tik savo narius, bet ir nenarius pasikviečia. Tuo būdu platesnius žmonių sluoksnius supažindina su šia naudinga organizacija.

"Reikia pripažinti, kad tai reikalingas ir naudingas judėjimas. Tokius jubiliejinius vakarus turėtų rengti visos LRKSA kuopos, kurių yra virš trijų šimtų. Tuo būtų atlikta keli svarbūs dalykai: paminėta auksinė sukaktis ir plačiai išgarsinta naudinga ir mums visiems labai reikalinga organizacija. Ypač Chicagos ir apylinkių kuopoms svarbu tai padaryti, nes čia Sus-mo kuopos ligšiol mažiausia gyvumo tėra parodžiusios."

LIETUVOJ KALBA APIE KOALICINĘ VALDŽIĄ

"Sandara" rašo:

"Ekonominis krizis ir ūkininkų neramumai Lietuvoj verčia įvesti kai kurias permainas valdžioj. Kalbama, jog neužilgo susitvers koalicinis kabinetas, kurin įeis valstiečiai liaudininkai ir krikščionys demokratai.

"Lietuvai dabar reikalinga nacionalė vyriausybė, panašiai kaip Anglijoj. Tuomet krašto viduje nereiktų platinti Vokietijoj spausdintų atsišaukimų, o užsieny Lietuvos prestižas žymiai pakiltų. Valdymas dekretais greit įkirėja ir žmonės ima reikalauti sau teisių. Kada jas gaus, tai viskas vėl bus ramu."

AUKOS NUKENTĖJUSIEMS NUO POTVYNIO

Per praeitą savaitę Generalinis Konsulatas gavo ir Lietuvon išsiems nuo potvynio. Aukavo sekamai:

Pranas ir Ona Barbašauskas iš Brooklyno — $10.00; L. J. Stasikelis, notaras ir agentas iš Gardner, Mass. — $2.50; Apolionija Simonavičiūtė — $2.00; Juozas Arnaitis — $1.00.

"Moterų Vienybė" Brooklyne suruošė šiam tikslui balių balandžio 25 dieną. Teko iš rengėjų sužinoti, kad nuo baliaus likęs pelnas galimai greičiausiu laiku bus išsiųstas Lietuvon.

Už aukščiau suminėtas aukas nuo potvynio nukentėjusių vardu visiems tariama nuoširdus ačiū!

Lietuvos Gen. Konsulatas
46 Fifth Avenue
New York City.

AMERIKOS LIETUVIŲ AUKOS GINKLŲ FONDUI

Amerikos lietuvių aukos Ginklų Fondui didėja.

Praeitais metais per Generalinį Konsulatą New Yorke buvo pasiųsta apie 100 dolerių, o šiais metais jau gauta ir pasiųsta $122.-04. Tą sumą suaukavo:

Amsterdamo lietuviai per V. V. S-gos skyrių — $53.54 (jie yra pirmieji aukotojai — praeitais metais paaukavo $107.00); Newarkiečiai, per Bendrą Komitetą 16 Dienai minėti — $30.00; Brooklyniečiai per Legiono Dariaus-Girėno postą — $26.00; Ansonijos lietuviai per VVS-gos skyrių — $10.00; Dvarė Levinaitė — $2.00.

Be čia suminėtų sumų yra žinoma kelios kitos sumos, kurias aukotojai ir atitinkami komitetai yra pasiuntę Ginklų Fondui betarpiai.

Ginklų Fondui ir nukentėjusiems nuo potvynio aukas Konsulatas priima ir skubiai Lietuvon išsiunčia.

Lietuvos Gen. Konsulatas
46 Fifth Avenue
New York City.

ŠV. KAZIMIERO AKADEMIJOS RĖMĖJŲ 17-TAS SEIMAS

CHICAGO, Illinois. — Šiuomi skelbiu, kad Švento Kazimiero Akademijos Rėmėjų 17 iš eilės metinis seimas įvyks sekmadienį, gegužės 17 d.

Seimas prasidės iškilmingomis šv. Mišiomis vienuolyno koplyčioje 9 val. ryto. Po šv. Mišių eisime pirmą seimo sesiją atidaryti 11 val. ryto Gimimo Panelės Šv. svetainėj, kurią mums maloniai kasmet paveda gerb. klebonas A. Baltutis. 1-ma sesija baigsis 1 val. Po to eisime pietų pas sesutes į Šv. Kazimiero Akademiją.

2-ra sesija prasidės lygiai 2 val. po pietų ir trauksis iki seimo užbaigos 6 val. vakare. Vakare įvyks bankietas Šv. Kazimiero Akademijoj.

Visų ARD prašome atsiųsti atstoves. Be skyrių valdybos, sulig konstitucijos, nuo kiekvieno 10 narių gali dalyvauti viena atstovė.

Amžini bei garbės nariai dalyvauja be mandatų. Taipgi visos pašalpinės dr-jos, klūbai, kuopos, nuoširdžiai prašomos atsiųsti savo delegatus seiman.

Kadangi ARD pirmoji ir veikliausioji tos rūšies organizacija Amerikos lietuviuos nėra tik "naminis reikalas,' bet yra plati ir centralinė organizacija, turinti savo skyrius veik visuose Amerikos miestuose, kur mokytojauja seserys Kazimierietės (rėmėjos laikos teisingumo principo: organizuot rėmėjas ir prašyt paramos tik iš tų kolonijų, kur mokytojauja seserys Kazimierietės), tad šiuomi prašome *Rytų ARD skyrių atsiųsti taipgi savo atstovus 17-tan seiman. Negalint to padaryti, nuoširdžiai prašome siųsti savo skyrių sveikinimus, įnešimus bei patarimus, kad galėtume seime visų skyrių reikalus bendrai svarstyti.*

ARD seimai per keliolika metų nepasitenkino vien šauksmais bei "obalsiais," rezoliucijos neliko vien ant popieros, bet visi nutarimai buvo šventai įvykdinti. ARD dirba grynai idėjinį darbą, dėkingai, nuoširdžiai ir su pasišventimu. Kviečia ir prašo jų tą šventą darbą paremti—gerb. dvasiškijos, organizacijų ir veikėjų atvykti į ARD 17-tą seimą, kuris kaip kasmet bus įdomus, gyvas ir turiningas.

A. Nausėdienė,
ARD centro pirmininkė.

PASIBAIGĖ GARSIOJI "MAISTO" BYLA

Šiaulių apygardos teismas tris savaites nagrinėjo garsiąją Tauragės "Maisto" skerdyklos bylą, kurioje kaltinamaisiais buvo patraukti: buvęs "Maisto" bendrovės pirmininkas ir vyriausias direktorius Jonas Lapėnas; buvę Tauragės skerdyklos direktoriai — Antanas Kubilius ir Antanas Placidas Pranculis ir turėję Panemunėje "Maisto" gaminių krautuvę — Petras Lapėnas ir jo žmona Konstancija Lapėnienė.

Balandžio 10 dieną teismo posėdžiai pasibaigė. Gana ilgai taręsis teismas paskelbė sprendimą, kuriuo Jonas Lapėnas ir Pranculis nubausti po 8 metus kalėjimo (sunkiųjų darbų), Antanas Kubilius 4 metus sunkiųjų darbų kalėjimo, Petras ir Konstancija Lapėnai po 2 metu sunk. darbų kalėjimo. "Maisto" bendrovės ieškiniui patenkinti iš Jono Lapėno priteista pusė milijono litų. Be to, teismas nutarė visų nubaustųjų turtą paimti valstybės iždo naudai.

Reikia pažymėti, kad šiąja byla Lietuvoje buvo gana didelis susidomėjimas. Apie ją plačiai rašė visi laikraščiai. Tai buvo dėl to, kad Jonas Lapėnas Lietuvoje plačiai yra žinomas asmuo, dalyvavo daugelyje ūkiškų organizacijų ir devyneris metus vadovavo didžiausiai Lietuvos ūkiškai įstaigai—akcinei bendrovei "Maistas."

MOTINOS DIENA

Pasaulyje yra du didžiausi žmogaus geradariai. Pirmutinis iš jų yra Dievas. Ką tik žmogus turi, iš Dievo turi. Gyvybė, sveikata, gabumai ir tt. yra Dievo žmogui duotos gėrybės. Jas žmogus turi ne iš savęs, bet iš Dievo.

Šalia Dievo didžiausias žmogaus geradaris yra motina. Nerasime kito tokio žmogaus, kuris mumis būtų tiek rūpinęsis, kiek geroji motina. Dar mes nebuvome gimę, o jau motina mūsų reikalais rūpinosi. Kai užgimimėme, kada dar negalėjome net pasijudinti, negalėjome nieko dėl savęs padaryti, motina mums teikė visus patarnavimus. Kiek naktų tada motina dėl mūsų nemiegojo, kiek kartų ji dėl mūsų kentė baimės, išsižadėjo gardesnio valgio, kad tik mums būtų gera. Jaukioje jaunystėje, kada mes norėjome tik džiaugtis ir linksmintis, motutė galvojo, kas iš mūsų bus, kai užaugsime. Kai mes dar nematėme jokių gyvenimo pavojų, motinos už mus tuos pavojus kentėjo.

Niekas tiek nesirūpino mūsų ateitimi, kiek geroji motutė. Ji daug kartų buvo pasiryžusi kentėti vargą, buvo pasiryžusi daug ko išsižadėti ir išsižadėjo, kad tik mūsų gyvenimo ateitis būtų užtikrinta.

Taigi šiame pasaulyje nėra kito tokio žmogaus, kuris mums tiek daug gero būtų padaręs, dėl mūsų tiek iškentėjęs, kiek geroji motutė.

O ir dabar, kurių motinos dar yra gyvos, ar jos nesirūpina mūsų reikalais? Ir dabar jos trokšta, kad mes būtume geri, kad mums būtų gera. Gal niekas kitas mūsų gyvenimu tiek negyvena, kiek motinos. Jos nori dažnai apie mus šį tą išgirsti, nori žinoti, ar mums viskas gerai. Jeigu ilgiau motinai apie save nieko nepranešame, jau ji ir ima dejuoti: gal mano sūnelis serga, gal mano dukrelei kas nors bloga atsitiko. Apie savo vargus dažnai motinoms nieko nerašome, nes iš anksto žinome, kad jos už mus pradės daugiau kentėti.

Ir niekas mums tiek daug nedovanoja, kiek geroji motutė. O ką mes gyvenime kai kada labiau įžeidžiame, kaip jos širdį?.. Kur tada mūsų dėkingumas?..

Už meilę tegalima atsilyginti meile. Motinos mums meilės parodė ir parodo labai daug. Motinų meilė reikalauja ir daug meilės iš mūsų. Jeigu kuris sūnus ar duktė savo motinos tinkamai nemyli, jei jos tinkamai negerbia, apie tokį sūnų-dukterį geros nuomonės turėti negalima.

Ant šios žemės yra gyvenusių tikrai gerų motinų. Motinų viršūnėje stovi dieviškoji motina Marija. Marijos motiniškumas yra visų motinų idealas. Marijos Sūnus — Dieviškasis Išganytojas už savo motiną buvo daug protingesnis, bet jis visur, kur tik nebuvo priešinga Dievo valiai, savo Motinos klausė.

Pasaulyje yra buvę didelių žmonių. Dažniausia tie žmonės buvo dideli dėl to, kad turėjo geras motinas. Jeigu ne šventoji Monika, šv. Augustino motina, šiandien apie šventąjį Augustiną gal nieko nežinotume. Šv. Augustiną mes šiandien turime, jį garbiname kaip didelį mokslininką, kaip didelį šventąjį vien dėka šv. Monikos.

Turime mažutę, bet kartu ir didelę šventąją, Vaikelio Jėzaus Teresėlę. Jeigu ji nebūtų turėjusi gerosios motinėlės, ar šiandien apie tą mažutę ką nors žinotume?

Greta tų kilnių motinų, tų didžių motinų tenka su didele širdgėla prisiminti ir motinas, kurios nevertos to švento motinos vardo. Šiandien sunkiųjų darbų kalėjimuose yra vedamos statistikos, yra ieškomos priežastys, dėl ko kai kurie žmonės tėra verti sėdėti kalėjimuose. Gal didžiausias jų nuožimtis to užsitarnavo vien tik dėl to, kad turėjo labai netikusias motinas. Pasirodo, kad jiems motinos nedavė gražaus pavyzdžio, kad juos iš namų išvarė, kad motinos jų išsižadėjo... Jie savo širdyse turi žaizdą, turi neužgydomą žaizdą — motinos trūkumą ir niekas negali tos jų širdies žaizdos užgydyti. Kas čia kaltas? Yra kalta taip netikusi, bloga motina... Eikime į valstybines prieglaudas, kur gyvena visoki Rastučiai nepažįsta savo tėvų ir motinų... Kas tiems vargšams padarytąją skriaudą atitaisys?

Žmogus, kuris savo gyvenime pajutęs motinos meilės, visą gyvenimą jaučia tam tikrą tuštuma. Visoki Rastučiai ir panašūs nekalti vaikeliai tą tuštumą jaučia, tėvo ir motinos supratimas jiems yra visai svetimas. Kada šiandien yra minima motinos diena, kada visi nuoširdžiai savo motinas sveikiname, kada dėkojame už jų pasišventimą, ką gali veikti tie nekalti vaikeliai?.. Ką jie galvoja apie savo motinas?.. Čia tokių nevertų motinų blogi darbai da nesibaigia. Kiek šiandien nekaltų sielų išsiskiria su šiuo pasauliu nemačiusių saulės šviesos, neatsigaivinusių krikšto vandeniu? Ir jie turėjo motinas, bet kokios dabar nuomonės apie jas?

Taigi yra motinų, kurios nevertos vadintis tuo šventu vardu. Kodėl jos tokios pasidarė? Dėl to, kad jos nesilaikė Dievo nustatytos tvarkos; dėl to, kad jos apsilenkė su svarbiausiuoju moterystės tikslu. Kas jas prie to privedė? Privedė tinkamas neįvertinimas skaistybės. Jeigu jos skaistybę būt gerbusios ir mylėjusios, taip nebūtų atsitikę, nebūtų dėl to reikėję nekaltoms sieloms kentėti.

Švęsdami Motinos dieną, sveikindami savo motinas ir joms linkėdami, prisiminkime ir būsimajai [illegible] jūs pasaulyje daugiau bus gerų motinų, juo labiau pakils moters pagarba. *"M. L."*

MOTINAI

1902 m. Martinko salą ištiko didelis žemės drebėjimas. Buvo sugriautas St. Pierre miestas. Uoste ugniakalnių pelenai daug laivų apipylė. Ant vieno laivo buvo rasta suanglėjusi moteris, kuri giliai po savimi turėjo apgaubusi kūdikį. Tas kūdikis rastas gyvas.

Saksuose nelabai seniai trys broliai kasė šulinį. Bekasant du broliu užgriuvo žemės. Trečiasis tuoj ėmėsi užpiltuosius brolius atkasti. Tačiau žemių buvo tiek daug įgriuve, kad brolis, pagaliau, pertraukė atkasimo darbą. "Juk mano broliai vistiek yra miręs, pamanė jis. Užpilsiu atgal žemes ir padarysiu iš šulinio brolių kapą." Išgirdusi motina apie savo dviejų sūnų nelaimę, tuoj atvyko pas šulinį ir meldė susirinkusius atkasti šulinį. Po 8 dienų darbo šulinį atkasė ir rado brolius gyvus. Broliai čiulpė iš žemės vandenį ir laukė baisios mirties. Motina juodu išgelbėjo.

Prie uoluotų Norvegijos fijordų krantų baisios audros buvo mėtomas laivas. Po 9 dienų audrai nurimus, pakraščių gyventojai ant vienos uolos rado negyva motiną. Ant motinos krūtinės gulėjo gyvas kūdikis. Laivui sudužus, motina su kūdikiu buvo nublokšti ant uolos. Kad kūdikis išliktų gyvas, motina aštria uolos skeveldra persipjovė krūtinę. Motina nuo žaizdos ir bado mirė. Tačiau kūdikis, čiulpdamas motinos kraują, išliko gyvas.

Tik pavyzdžiais galima motinos meilę šiek tiek pavaizduoti. Motina dėl savo motiniškos meilės yra verta didelės pagarbos. Arabai, eidami pas motiną, palieka savo apavą prieškambaryje. Tai jie daro iš didelės motinai pagarbos.

Kultūringieji kraštai, kaip Austrija, J. Amerikos Valstybės jau nuo senai metuose vieną dieną

Į Motiną Kreipkis

Vistiek kas esi tu, širdies savo verge,
Jei nori pasaulio grožybę išvysti,
Pažvelki, kaip motiną kūdikis vergia,
Kaip meile ji kuria žmonijai jaunystę.

Ar vargšas tu būtum, ar turtais išdidęs,
Kasdien atsiminki tu motinos veidą —
Ir tarsi: tik meile pasaulis šis didis!
Dar Dievo žvaigždynai širdies neapleido!

Jei džiaugsmo tau ilgu, jei jieškai dangaus tu,
Jei tavo krūtinėj nerimastys dilsi,
Jei dienai prabėgus tau širdį suskausta,
Į motiną kreipkis—vėl žemę pamilsi.

Vistiek kas esi tu, ar vaikas ar vyras,
Tik motinos akys tau žvaigždina kelią,
Tik motinos jausmas, kaip ašara, tyras,
Tik motina ranką palaiminti kelia...

PETRAS VAIČIŪNAS

Brangiajai Motinai

Sveika būk tėviškėj palikusi, motute,
Tiek padėkos Tau šiandien širdyje nešioju!
Aš išbučiuočiau Tavo baltus plaukus,
Tau meilę išdainuočiau su paukščiais giedoriais.

Aš jaučiu menkumą šitų žodžių
Prieš Tavo meilę, motut, begalinę,
Bet atsilyginti nors kiek norėčiau,
Nors kiek paguost tą brangiąją krūtinę.

Kiek nemigo naktų turėjai,
Lopšy mane besupdama;
Dainelių kiek gražių priaudei —
Išugdei mane su daina.

Išmokei tarti pirmą žodį
Ir meilę išugdei širdy
Savajam kraštui ir Kūrėjui —
Ir ji niekados neišnyks.

Žodžius tuos rytą vakarą kartojai,
Sakei — išauki lietuviu geru.
Kad savo kraštui būtumei paguoda —
Tavu keliu, mamyt, einu.

Nuo rūpesčių suguro Tavo veidas,
Nuo vargo apšarmojo plaukai,
Bet man brangesnė dar esi Tu,
Brangesnė, kaip kadais.

JUOZ. GRAŽULIS

IŠ PO MANO BALANOS

Rašo MORKUS

"Išlindo, girdi, kaip Pilypas iš kanapių." Posakis gana platus. Jojo pradžia irgi pusėtinai žingeidi... Ne vien dabar, bet ir kitados, ypač senesni lietuviai, mėgdavo susivažiuoti, na, ir savo reikalus iš pat pamatų savaip apkalbėti ir galutinai vienaip ar kitaip visą dalyką baigti.

Vieną kartą tokian seimelin susispietus ir apie ką tokį labai svarbų kalbėti ir ginčyties pradėjus, nežiūrint į tai, kad daug laiko ir prakaito išaikvota, o betgi prie nieko tokio galutino neprieita. Tik štai ve iššoka iš pačios tamsiausios užkampės tulasai bajoras, vardu Pilypas, iš Kanapių kaimo, ir kai pradės kojomis trypti, rankomis mosuoti, akimis vartyti ir nesavu balsu visus peikti, o save girti taip, kad visi pradėjo kvatoti, juokais raičiotiesi, o jis nabagutis iš gėdos, kai burokas paraudęs, atgal savo kertelėn taip dūmė, kad daugiau nei su balana jį įžiūrėti nebuvo galima.

Ne tik namo važiuojant, bet paskui jau ir visados, kada tik sueita ir kam nors ne vietoj ar netiksliai prabilus, kai matai kiti surikdavo: "Sėsk, sveikas! Išlindai, kai Pilypas iš Kanapių!"

— — —

Praėjusios Velykos ir da kartą įrodė, jog Dievo meilė, tai patsai kertinis akmuo, ant kurio vises lietuvio dvasios rūmas rymo. Taip vadinama bedievybė, ar kaip kitaip ją kepštelsi, tai tik visai mažytis aukštinėlis, pro kurį tik patys tamsiausi garai prasiskverbia.

— — —

Kiek daug gero ar blogo spauda padaryti gali, jau labai žiloje praeityje geriausiai žinota. Šv. Paulius, sakysim, efiziečius prie Kristaus mokslo bekalbinąs, ve ką pataria. Lyginai tuo tarpu jų geroko knygyno turėta. Ir, matyt, tuo knygynu gana plačiai naudotasi. Bet kadangi minėto knygyno knygų turinys ne kam vertas buvo, šv. Paulius pataria jiems knygyną sudeginti. Ir, nors anasai knygynas kainavo apie penkiasdešimt tūkstančių sidabrinių, efiziečiai kitos išeities nenumatydami, knygyną sudegina taip, kaip šv. Paulius patarė.

Kur tai da prieš Kristų, senovės Graikijoje, gyveno ir rašė tulasai Archilachus. Bet kadangi jo raštai išeidavo dažniausia gana skystai ir ypač jaunimo sveikatai kenksmingi, vieną kartą susitarė tėvai ir motinos ir paprašė aną rašėją iš jų šalies lauk traukti. Archilachus sperdėsi. Kurgi ne! Tai vienok tėvų įtakai pasidavė ir iš Graikijos lauk dūmė.

Keista! Mūsų dienų tėvai visakuo vaiką aprūpina. Prižiūri, kad turėtų kuo apsidengti, ką valgytų, kaip mokytis, kur ir kaip laisvalaikį praleisti, net ir kokios pasiekia. Tėvams tik tiek rūpi, ką jų vaikas skaito, kiek tas, kuo oisteris minta. Gailu.

— — —

Da niekad mūsų bažnyčiose o lietuviška giesmė neskambėjo taip gražiai, kaip pracitas Velykas. Kai kurie, mat, klebonai ir su vargoninkais davė net tam tyčia su gavėnios giesmėmis lapelius išspausdinti, paskui tuos lapelius visiems veltui dalijo ir prašė, kad tik giedoti netingėtų.

Gegužinės pamaldos jau čia. Išpultų ir šią progą taip nuosekliai išnaudoti. Giesmių lapeliai ištikrųjų yra tai be galo lipšnus dalykas. Juose, mat, matosi tik tos giesmės, kurias vietiniai geriausia pažysta. Tai viena. Antra. Žmonės paprastai bažnyčion maldaknygių labai mažai nešasi. Na, o giesmių iš atminties neatmena. Kas da blogiau, vietinis jaunimas visai jų negirdėjęs. Trumpai, kam rūpi visą bažnyčią išjudint giedoti, — be lapelio neapseisi.

Norint visą bažnyčią prie giedojimo palenkti, reikia pradėti su pačiais žemiausiais tonais. Pavyzdžiui, "Pulkim ant kelių," iš D. Kuo žemesnis tonas, tuo labiau jis patraukia liaudį prie giesmės. Ten, kur bažnyčia giedoti jau įpranta, tą pačią "Pulkim ant kelių," galima, sakysim, ir iš F paimti. Jei tik giesmė siekia į vidurinę C, vargiai kada visa bažnyčia tokią giesmę begiedos. Suprantama, dėl ko. Kuo žemiau tuo lengviau žodžius tarti, kuo aukščiau, tuo sunkiau. O kadangi liaudis žiūri ne tiek į meliodiją, kiek į žodį, jei neištaria žodžio, geriau visai tyli.

LIETUVIŲ LEGIJONO NAUJIENOS

Protesto Raštai

Am. Lietuvių Legijono visi postai išsiuntinėjo raštus lenkų ir vokiečių ambasadoms, bei kitoms tarptautinėms įstaigoms, protestuojant prieš naują persekiojimų bangą akupuotose Rytų Lietuvos ir Prūsų Lietuvos vietose.

Pasižymėjimai

New Britain, Conn. Stasio Radzevičiaus 4-jo posto legijonieriai suteikė didelę pagalbą nukentėjusiems nuo potvynių Hartfordo gyventojams. Per radio sukvietus legijonierius, organizuotas būrys nuvyko Hartfordan ir ten išvien su policija, kariuomene, gaisrininkais ir amerikiečių veteranais per kelias dienas gelbėjo žmones pavojingose vietose, saugojo apleistus namus ir palaikė tvarką. New Britaine legijonieriai surinko kelis sunkvežimius drapanų, maisto ir vaistų ir nugabeno į Šv. Trejybės lietuvių parapijos salę, dalino biednuomenei ir nukentėjusiems. Dr. Jonas Bučnis, Legijono vyr. vadas, viešuoju įsakymu pagyrė pasižymėjusius ginklo draugus.

Nauji Postai

4-jo posto talkos dėka, susikūrė 6-tas Silvestro Stokes-Šeštakausko postas Waterbury, Conn. Naujojo posto globėjas buvo pirmas lietuvis waterburietis, buvęs Prancūzijos karo laukuose 1918 m. sausio 22 d. Posto vadu išrinktas Jonas Danisevičius, iždininku Albertas Riktoraitis, jaun. padėjėju Danielis Lizdas, ginklininku Mikas Lipnickas, kapelionu Stasys Savickas, trimitininkais Julius Puzaras ir Jonas Lesunaitis, teisėju adv. kap. Albertas Bronskis. Naujojo posto nariai didžiumoje Amerikoje gimę ir augę ir visi pasaulinio karo veteranai.

Hartforde irgi organizuojasi naujas postas, pasekmėje pagalbos, suteiktos 4-jo posto narių.

Apdovanoti

Kazys Šiaučiūnas, iš Simpson, Pa., buvo sunkiai sužeistas Prancūzijos karo laukuose. Neseniai Amerikos vyriausybė jį apdovanojo "Purpurinės Širdies" ordinu, teikiamu tiktai kautynėse pasižymėjusiems didvyriams. Lietuvos vyriausybė jį apdovanojo Lietuvos kariuomenės kūrėjo-savanorio ir Nepriklausomybės medaliais, nes pagijęs po didž. karo jis savanoriu tarnavo Lietuvos kariuomenėje, 4-me pėstininkų pulke, kame tarnavo dauguma amerikiečių savanorių, ir pateko lenkų nelaisvėn. Iškilmingas medalių įteikimas įvyks neužilgo Scranton, Pa.

New Yorko valstybė neseniai apdovanojo garbės medaliu brooklynietį Juozą Šimonį. Iš Lietuvos neužilgo ateis medaliai ir lakūnui Kielai, kuris tarnavo Amerikos karo aviacijoje Prancūzijoje ir vėliau Lietuvos aviacijoje. Purpurinės Širdies ordinus turi šie Lietuvių Legijono nariai: Dariaus-Girėno posto kapelionas Kazys Jovaiša, vyr. vado padėjėjas kulkosvaidininkas Juozas Kavaliauskas, adv. Nadas Rastenis ir Kazys Šiaučiūnas.

Trečias Seimas

Liet. Legijono 3-čias Seimas įvyks š. m. rugpiūčio 1 ir 2 dd. New Britain, Conn. Seimo proga organizuojamas milžiniškas paradas. Miesto valdžia planuoja iškilmingai miestą papuošti ir sutikti lietuvius veteranus.

Adv. K. R. Jurėla.

AR YRA TIKRASIS VIEŠP. JĖZAUS KRISTAUS PAVEIKSLAS?

Visuose pasaulio amžiuose dailininkai kuo švelniausių Jėzaus Kristaus paveikslų nupiešė. O skulptoriai kuo gyviausias statulas nukalė. Bet, nors paveikslai ir statulos yra tobuliausi, vis žmogaus širdis nebuvo ir dar nėra patenkinta. Žmogus nori pamatyti tikrąjį V. Jėzaus Kristaus atvaizdą.

Ačiū Dievui, dabar galima pamatyti tikrąjį Viešpaties atvaizdą. Tik, deja, kad dar pasaulis nėra girdėjęs apie tai,—ypač mes lietuviai.

Turino mieste, Italijoj yra koplyčia, vadinama "Šventąja Koplyčia." Jau per 350 metų maldininkai tą koplyčią lanko ir vis dar stebisi pamatę Šventąją Drobulę, kurioje Nikodemui ir Juozapui Kristaus Kūną nuo kryžiaus nuimant ir kapus prirengiant palaidoti, Švenčiausias Jo Kūnas buvo įvyniotas.

Šventoji Turino Drobulė yra be rumbų šarka (paklodė), beveik keturiolika pėdų ilgumo, ir trijų ir pusės pėdų platumo. Per Drobulės vidurį galima matyti du pavidalu neišdildomai numargotu. Tuodu pavidalu yra V. Jėzaus Kristaus Kūno atspauda.

Dvidešimt Popiežių, — ypač Leonas XIII, Pijus X ir mūsų dabartinis Šventasis Tėvas, Pijus XI, — daug kartų pranešė, kad Šventoji Turino Drobulė išreiškia tikrąjį Kristaus atvaizdą ir kad yra ta "tyra drobulė" (Mat. 27-59), apie kurią Evangelistai rašo. Ir kuo karščiausiais žodžiais prašo, kad visi katalikai taip šlovintų Šventąją Turino Drobulę, kaip ir šlovina tikrąjį Kryžių.

1900 metais Sorbonne's universiteto mokslininkai pasityžo ištirti ar Turino Drobulė yra tikroji drobulė, ir kuo daugiau — ar tuodu pavidalu ant Drobulės negali būti kokie piešimai, kaip kai kurie Drobulės priešai pranešdavo. Bet, po beveik dviejų metų visokių tyrinėjimų šitie mokslininkai nusiuntė visus tyrinėjimus ir visas išvadas žymiausiai Prancūzijos akademijai, Mokslų Akademijai. Visi Mokslų Akademijos nariai vienu balsu patvirtino, kad Sorbonne'o universiteto mokslininkų tyrinėjimai kuo aiškiausiai nurodo, kad tuodu pavidalu ant Drobulės negali būti ir nėra kokie piešimai, bet tikra žmogaus kūno atspauda. Ir nors kurie nariai, netikėliai, bet vis pripažino, kad ta atspauda nėra kokio prasto žmogaus, bet Paties Viešpaties Jėzaus Kristaus Kūno atspauda.

Tik penkius metus atgal, 1931 m., viešame parodyme susirinko šimtas visokių specialistų išspręsti, ar viskas buvo tikrai ir teisingai ištirta. Taigi, kai kurie specialistai su žiūronais ištyrė audimą. Fotografistai nufotografavo visą Turino Drobulę, ir pradėjo kitus tyrinėjimus vesti. Bet kuo daugiau jie tyrė, tuo daugiau buvo patikrinta, kad Šventoji Turino Drobulė nėra kokia paprasta relikvija, ir kad tuodu pavidalu būtinai nėra kokie piešimai, bet tikroji V. Jėzaus Kristaus Kūno atspauda, nes visose smulkmenose sutinka su Evangelistų pranešimais.

Kad dabar žinome, Šventoji Drobulė parodo tikrąjį Jėzaus atvaizdą, tad ką gi galima pamatyti? Trumpai rašant, nufotografuotas Šventosios Turino Drobulės paveikslas rodo, kad Kristus buvo nuplaktas kokiu botagu, padarytu iš dviejų juostų su geležies gabalais. Dešinys petys nuspaustas kokia sunkia našta aiškiai nurodo ką Evangelistai pranešė: "Nešdamas sau kryžių... Jie prikalė Jį ant kryžiaus" (Jon. 19-17, 18). Dešinis šonas buvo pervertas plačia ietim, ir sukrekėjęs kraujas su vandeniu aiškiai matomas ant Drobulės. Kojos ir rankos turi vinių žaizdas. Tik reikia pažymėti, kad rankos nebuvo per delnus vinių pervertos, bet per rankų riešus.

Galva buvo ne erškėčių vainiku apvainikuota, bet kokia erškėčių kepure. Plaukai suvelti ir pilni kraujų ir prakaitų, perskirti per vidurį ir garbanos puola net ant pečių. Akys, nors užmerktos, bet vis išreiškia ramumo dvasią ir rodo, kad akys yra ne prasto žmogaus, bet Karalių Karaliaus. Nosis truputį sužeista. Veidai ir sužeisti, ypač dešinysis, bet dar ir dabar spindi Jėzaus gailestingumu, švelnumu ir kilnumu. Burnelė yra maža, ir žeminė lūpa truputį išsikišus, tartum, atsidūsėdama, viskas jau "atlikta" (Jon. 19-30).

Žmogui perkratant visus mokslininkų tyrinėjimus, visus istorijos parodymus, ir matant, kaip viskas smulkmeniškai sutinka su Evangelistų pranešimais, yra visai lengva nuspręsti, ir kartu džiaugtis, kad Šventoji Turino Drobulė mums parodo tikrąjį V. Jėzaus Kristaus portretą.

Kun. Alfonsas J. Paulekas, C. SS. R.
Mount St. Alphonsus, Esopus, N. Y.

Pastaba: Nuo Šventosios Turino Drobulės nufotografuotas V. J. Kristaus Veidų paveikslas, beveik 10x13 colių su baltu popieriaus apdaru 13x20 colių, galima įsigyti iš viršminėto rašytojo vienuolyno. Kainuoja $1.00.

MANO MARŠRUTAS

Nuo gegužės 6 iki 17—47 Montgomery Pl., Paterson, N. J.
Nuo gegužės 18 iki birželio 2—207 Adams St., Newark, N. J.
Nuo birželio 3 iki 7—32 Dominick St., New York, N. Y.
Nuo birželio 8 iki 14—Keyser Island, So. Norwalk, Conn. (policis).
Nuo birželio 15 iki 24—2601 W. Marquette Rd., Chicago, Ill.
Nuo birželio 25 iki rugsėjo 1—Jėzuitų Namai, Kaunas, Lithuania.

Tėvas J. Bružikas, S. J.

Anglai mėgsta pajuokti škotų šykštumą.

Viename traukiny važiuoja anglas ir škotas. Anglas išsiima papirosus ir vieną pasiūlo škotui. Tas mielai priima, padėkoja. Bet dabar anglas paprašo škotą paskolinti degtuką. Škotas baisiai susiraukia ir pusbalsiu šnypščia:

— Aš taip ir maniau, kad ši pažintis man brangiai kaštuos.

Darbo lėvargintas

— Ko tu, Jonai, toks sublogęs? sergi gal?

— Kur ten, brolau! Darbas kankina, sunkų darbą gavau!

— Ir senieji lau tain daug dirbi?

JAU 15 METŲ KAIP PALANGA PRIJUNGTA PRIE NEPRIKLAUSOMOS LIETUVOS

Kovo 31 dieną suėjo lygiai 15 metų, kai Baltijos pajūris nuo Šventosios upės žiočių ligi Klaipėdos krašto sienos (kuris tada buvo dar prancūzų valdomas) buvo prijungtas prie nepriklausomosios Lietuvos žemių, nedaloma valstybės kūno dalis. Šiandien Palangos, kaip garsaus Baltijos pajūrio kurorto, vardas yra plačiai žinomas ir už Lietuvos ribų. Tačiau senovėje Palangai buvo skirtas kitas vaidmuo. Dėl to jos 15 metų prie Lietuvos prijungimo proga, žvilgterėsime į Palangos miestelio praeitį.

Sakoma, kad senovėje Palanga buvusi kitoje vietoje, arčiau Šventosios upės žiočių. Senoji Palanga turėjusi uostą, kurį lankę danų, švedų, suomių ir kitų aplink Baltijos jūrą gyvenančių tautų laivai. Senoje Palangoje buvusi lietuvių pilis ir šventovė, iš kurios žemaičių krašto valdovas Gedimino sūnus Kęstutis tariamai pagrobęs savo žmoną Vytauto Didžiojo motiną Birutę.

Prūsijos ir Livonijos vokiečių ordinams stengiantis susijungti Baltijos jūros pakraščiais, Palanga, kurį laiką buvo jų valdoma. Veltui bandė žemaičiai nusikratyti kryžiuočių jungo. Ligi 1420 metais įvykusios Melno taikos jiems tai nepavyko, nors 1409 metais ties Palanga kryžiuočius ir buvo smarkiai sumušę. Po Melno taikos kryžiučiai jau nebandė savintis Palangos ir to kraštelio pajūrio, kurį Lietuvos valstybei atkovojo Žalgirio ir Melno mūšių laimėtojas Vytautas Didysis. Tada Palangoje prasidėjo ramus gyvenimas. Jos uostą vėl pradėjo lankyti daugybė įvairių laivų. 1685 metais Palangoje įsisteigė net anglų prekybos bendrovė. Tuo metu, vokiečiams savo rankose laikant Nemuno žemupius (Klaipėdos kraštą), Lietuva per Palangą susisiekė su plačiuoju pasauliu.

Toks vaidmuo Palangai teko ligi aštuonioliktojo amžiaus pradžios, kada švedų karalius Karolis XII, Rygos pirklių prašomas, sako, liepęs smiltimis užpilti Palangos uostą arba uosto angoje paskandinti kelis laivus, kurie ir užvertę kelią į Šventosios uostą. Ir žuvus Šventosios uostui, Palanga neišnyko. Jos gyventojai persikėlė arčiau Palangos dvaro, jau 1569 metais buvusio karališkosios "ekonomijos" centru, vėliau tapusiu seniūnija.

1771 metais Palangos dvaras ir seniūnija atiteko vokiečių didikui Mirbachui. Po keturių metų Palanga atiteko anais laikais garsiam Vilniaus vyskupui Masalskiui. Iš Masalskių giminės Palanga perėjo grafui Patockiui, o iš pastarojo atiteko generolui Ksaverui Nesiolkovskiui. 1824 m. Palangos dvarą įsigijo grafas Mykolas Tiškevičius, kuris ten įrengė pajūrio kurortą.

Nuo aštuonioliktojo ligi devyniolliktojo amžiaus pradžios Palanga yra buvusi apskrities centru. 1819 metais rusų valdžia panaikino Palangos apskritį, o 1842 metais, steigdama Kauno guberniją, ir vykdydama vokiečių reikalavimus, Palangą atplėšė nuo Lietuvos ir priskyrė prie Kuršo.

Remdamosi tuo priskyrimu, Didžiojo karo metu vokiečių okupacinė valdžia Palangą paliko Kuršo ribose. Taip pat, besikuriant nepriklausomai Lietuvai, kurį laiką Palanga buvo latvių valdoma, kaip prieškarinio Kuršo dalis. Tik 1920 metais buvo susirūpinta Lietuvai grąžinti lietuviškąjį pajūrį, drauge su Palanga. Buvo pradėtos derybos su Latvija, kurios pasibaigė iškilmingu Palangos grąžinimu Lietuvai. Lietuva vėl atgaivino Palangai senąjį vaidmenį, paversdama ją geriausiu Baltijos pajūrio kurortu.

TSB

LIETUVI-KATALIKE, SKAITYK ŠIUOS LAIKRAŠČIUS

"AMERIKA," savaitraštis. Leidžia Lietuvių Universalis Biuras, Inc. Kaina metams $1.50. 423 Grand St., Brooklyn, N. Y.

"DRAUGAS," vienintėlis Amerikos lietuvių katalikų dienraštis, išeinąs 2334 South Oakley Ave., Chicago, Ill. Metams $6.00.

"DARBININKAS," Lietuvių Šv. Juozapo Darbininkų Sąjungos organas, išeina du kart į savaitę, 366 W. Broadway, South Boston, Mass. Metams $4.00. Pusmečiui $2.00.

"GARSAS," LRKSA organas, savaitraštis, P. O. Box 32, Wilkes-Barre, Pa. Kaina $2.00 metams.

"LAIVAS," savaitinis Tėvų Marijonų žurnalas, 2334 South Oakley Ave., Chicago, Ill. Metams $2.00.

"STUDENTŲ ŽODIS," Amerikos Lietuvių Katalikų Studentų organizacijos žurnalas, 366 W. Broadway, So. Boston, Mass. Metams $2.00.

"MOTERŲ DIRVA," A. L. R. K. Moterų Sąjungos mėnesinis žurnalas, 6747 S. Artesian Ave., Chicago, Ill. Metams $2.00.

"VYTIS," Lietuvos Vyčių mėnesinis žurnalas, 4736 So. Wood St., Chicago, Ill. Metams $1.80.

SKAITYKITE GERAS KNYGAS

Mūsų nuomonė yra, kad kiekvienam lietuviui verta savo knygynėly turėti šias knygas:

DIEVE. PASIGAILĖK MŪSŲ

Parašė *T. Scanlon.* 400 pusl. Gražūs tvirti apdarai. Kaina $1.00. Šioje knygoje smulkmeniškai aprašytas Pasaulinis karas. Įdomus skaitymas—patiks senam ir jaunam.

SPARNUOTI LIETUVIAI DARIUS IR GIRĖNAS

Parašė *P. Jurgėla.* 384 pusl. Su paveikslais. Gražūs tvirti viršeliai. Kaina $1.50. Turinys: *Dariaus ir Girėno* skridimas per Atlantiką ir jų mirtis Soldino girioje.

NUSISYPSOK!

Surašė *J. K. M.* 160 įvairių juokų, 150 puslapių, gražūs tvirti apdarai. Kaina $1.00.

Trijų knygų kaina **$3.50.** Perkant tris knygas kartu bus parduodama už specijalę kainą **$2.75**

Money orderius ir užsakymus siųskite:

"GARSAS"
73 East South Street, Wilkes-Barre, Penna.

paskiria motinai pagerbti. Lietuvoj Galdikienės, dr. J. Leimono ir kitų rūpesčiu nuo 1928 metų taip pat pirmasis gegužės mėnesio sekmadienis skiriamas motinai pagerbti.

Lietuvė motina yra ir tėvynės meilės išsaugotoja. Malonūs skaitytojai, kurie turim gyvas savo motinas, gegužės 10 d. gražiai parodykim joms mūsų pagarbą. Kurių mamytės mirusios, atlankykim jų kapus, pagerbkime jas mirusias.

Napoleonas I Paryžiaus mergaičių mokyklos vedėją Kampeą paklausė, ko reikia, kad auklėjamas duotų geresnių vaisių. "Gerų motinų" — atsakė Kampea.

Švęsdami Motinos Dieną, pagalvokim apie mokyklas ir organizacijas, kurios geriausiai jaunimą auklėja. Kokia išeugs jaunoji karta, tokia bus tautos at-

LIETUVIŲ ROMOS KATALIKŲ SUSIVIENYMAS AMERIKOJE

(Lithuanian R. Catholic Alliance of America)

73 E. South Street, Wilkes-Barre, Pa.

Laiškai siųsti: P. O. Box 32. Phone: Wilkes-Barre 3-4711

PILDOMASIS KOMITETAS

Kun. J. Kasakaitis, Dvasios Vadas, 64 Church St., Pittston, Pa.
L. Šimutis, Prezidentas, 2334 So. Oakley Ave., Chicago, Ill.
J. Stulgaitis, Vice-Prezidentas, 122 So. Meade St., Wilkes-Barre, Pa.
J. B. Šaliūnas, Sekretorius, P. O. Box 32, Wilkes-Barre, Pa.
V. T. Kvietkauskas, Iždininkas, 375 W. Academy St., Wilkes-Barre, Pa.
J. Joneika, Iždo Globėjas, 31 Sand St., Pittston, Pa.
K. A. Vencius, Iždo Globėjas, 19 Cross St., Lawrence, Mass.
Vincas Krikščiūnas, M. D., Dr. Kvot., 1711 N. Main Ave., Scranton, Pa.

KONTROLĖS KOMISIJA

1. Antanas Vaitkevičius, 56 Sheridan St., Wilkes-Barre, Pa.
2. Juozas Purickis, P. O. Box 387, Forest City, Pa.
3. Juozas Mačiulis, 8656 — 85th St., Woodhaven, N. Y.

STATUTŲ KOMISIJA

1. Jurgis Tumasonis, 222 S. 9th St., Brooklyn, N. Y.
2. Petras P. Muliolis, 6606 Superior Ave., Cleveland, Ohio
3. Elžbieta Paurazienė, 14030 Wark Ave., Detroit, Mich.

TEISMO KOMISIJA

1. Vladas Palūpis, 133 N. Main St., Pittston, Pa.
2. Simanas Galinis, 115 Putnam Street, Scranton, Pa.
3. Saveras Marozas, 605 Spruce St., W. Pittston, Pa.

ŠVIETIMO KOMISIJA

1. Kun. Antanas Milukas, Brooklyn, N. Y.
2. Tamas Šeimis, 1540 E. 65th Place, Chicago, Ill.
3. Kun. Juozas Simonaitis, 214 Ripley Pl., Elizabeth, N. J.

LABDARYBĖS KOMISIJA

1. Petras Montvila, 251 Etna St., Brooklyn, N. Y.
2. Juozas Češkys, 8 Wood St., Pittston, Pa.
3. Vincas Miliauskas, P. O. Box 599, Forest City, Pa.

IŠ KUOPŲ DARBUOTĖS

JUBILIEJINIS IR VAJAUS VAKARAS PASISEKĖ

ROCHESTER, N. Y.—LRKSA 103-čios kuopos surengtas vajaus vakaras ir sykiu jubiliejinė vakarienė paminėjimui 50 metų Susivienymo gyvavimo praėjo gražiausioje nuotaikoje.

Vakarienė buvo labai gardžiai pagaminta ir čia jau reikia pirmiausia pagarbą atiduoti šeimininkėms, kurios sunkiai darbavosi, kad pavalgydinti tokią minią žmonių, o tas darbas yra nelengvas ir todėl pirm. V. Zubavičius, pradėdamas vakaro programą pirmiausia ir tarė ačiū toms šeimininkėms, kurios buvo sekančios: pp. Marė Samuolienė, Julė Margelienė, Morta Gražinienė, Elžbieta Urbonienė, Ona Gudelienė ir Juzė Paliulionienė.

Prasidėjus vakaro programai, kuri buvo trumpa, bet tvarkinga, vakaro vedėjas p. V. Zubavičius pirmiausia pakvietė kalbėti gerb. dvasios vadą kun. Joną M. Bakšį, kuris ragino visus lietuvius apsidrausti ir tai savoje organizacijoje, nurodydamas, kad yra daug pigiau priklausyti prie Susivienymo, nes Susivienymas nemoka komišinų agentams ir todėl tuos pinigus panaudoja—sutaupo dėl savo narių.

Antras kalbėtojas J. K. Čepas, kalbėdamas apie Susivienymo istoriją, ragino, kad neliktų nei vieno lietuvio nepriklausančio prie šios iškilmingos organizacijos, kuri šiais metais švenčia savo auksinį jubiliejų; ypač atsiliepė į jaunimą primindamas, kad jaunimo yra rytojus ir jie būtinai turi priklausyti.

P-lė Anita Poliukaitė, akompanuojant muz. K. Baziui, palinksmino susirinkusius gražiai pašokdama tap dance.

Nepribuvus pp. J. C. Morkūnui ir J. J. Rickiui, tarė paskutinį žodį pirmininkas p. V. Zubavičius, primindamas, kad Rochesterio kuopa iki šioliai neparodė daug gyvumo, bet ateityje, jos darbai bus dideli ir pagirtini. Pasibaigus programai, prasidėjo šokiai abiejose svetainėse prie dviejų orkestrų. Žmonės gražiai linksminosi iki vėlumai.

Čia reikia paminėti, kad visi komiteto nariai labai gražiai darbavosi; prie to sunkaus darbo prisidėjo net ir nenariai, kurie ateidavo kas nariais. Iš viso pasirodo, kad padarys gražaus pelno, kurį kuopa nutarė dalintis su parapija. Labai gražus ir pagirtinas kuopos sumanymas, kad nepamiršta ir savo parapijos reikalų. Pagyrimo žodis reikia ištarti ir p. Julei Margelienei, kuri daugiausia tikietų pardavė, o antrą vietą tikietų pardavime užėmė p. Petras Gudelis. Kur yra noras, tenai yra ir pasekmės ir iš tų pasekmių vietinė kuopa su jos darbščia valdyba gali tiktai pasididžiuoti. Pereitų metų vajuje 103-čia kuopa užėmė 9-tą vietą naujų narių prirašinėjime, bet laike šio auksinio jubiliejaus vajaus didžiosios kolonijos turės pasisaugoti, kad tiktai mūsų kuopa neužimtų pirmą vietą. Vajaus darbas pradėtas ir eis visu smarkumu, todėl kuo geriausių pasekmių.

Vyturys

BINGHAMTON, N. Y.

LRKSA 270 Kuopa Surengė Card Party

Įvyko balandžio 18, pas pp. J. Vaičiulius.

Žmonių prisirinko daug ir labai linksmai vakarą praleido.

Visi kortom lošė, paskui šoko prie puikios muzikos. Net ir senesni nepatingėjo šokti polkutę ir valciuką.

Gardžių valgių ir gėrimų buvo lig sočiai. Gaspadinėlės O. Mikalajūnienė, M. Smigelskienė ir P. Vaičiulienė stengėsi visus patenkinti. Iki vėlumos visi linksminos ir patenkinti tokiu smagiu vakaru išsiskirstė dėkodami pp. Vaičiuliams už kambarius ir tokį pasiaukojimą.

Ten buvęs

ATITAISYMAS

Pereitam numery buvo išspausdinti kuopų konstituciniai įnešimai Jubiliejiniam Seimui. Per neapsižiūrėjimą, klaidingai išspausdinta 17 kp. Wilkes-Barre, Pa. įnešimo pirmo pradžia. Turėjo būt išspausdinta taip:

1. LRKSA 17-ji kuopa rekomenduoja panaikint Labdarybės (Našlaičių) Fondą, o įsteigti Paskolos Fondą. Kiekvienas narys-narė turėtų mokėti nuo kiekvieno šimto dolerių apdraudos po 5 centus į metus į Paskolos Fondą. Laike senatvės ar kitokios neišgalės Susivienymas duotų paskolą *duoklių užsimokėjimui pusę įmokėtų pinigų į Susivienymą. Narys ar narė* (žodžiai sustatyti italiku iš teksto buvo apleisti) ir tt.

LRKSA. KUOPŲ SUSIRINKIMAI

FOREST CITY, Pa. — 2 kuopos susirinkimas bus gegužės 10-tą dieną, svetainės kambariuose. Visi nariai malonėkite susirinkti.

PITTSTON, Pa. — 7-tos kuopos susirinkimas bus gegužės 17-tą dieną tuoj po sumai bažnytinėj svetainėj.

WATERBURY, Conn. — 11 kp. susirinkimas bus gegužės 10-tą dieną, šv. Juozapo parapijos senos mokyklos kambary, 1:00 val. po pietų.

CHICAGO, Ill. — 15-tos kuopos susirinkimas bus gegužės 10-tą dieną, šv. Jurgio parapijos salėj, 2 val. po pietų.

CHICAGO, Ill. — 16-tos kuopos susirinkimas bus gegužės 10-tą dieną, šv. Mykolo parapijos mokyklos kambary Nr. 3, 1644 Wabansia Ave. Visi nariai, dalyvaukit ir naujų kandidatų atsiveskit prisirašymui.

MINERSVILLE, Pa. — 24 kuopos susirinkimas bus gegužės 10-tą dieną, 1 val. po pietų šv. Pranciškaus parapijos mokyklos kambary.

MINERS MILLS, Pa. — 25 kp. susirinkimas bus gegužės 10-tą dieną, bažnytinėj salėj, W. Thomas ir kampas Chandler Ave.

MINERSVILLE, Pa. — 27 kuopos susirinkimas bus gegužės 10-tą dieną, bažnytinėj salėj.

SCRANTON, Pa. — 30-tos kuopos susirinkimas bus gegužės 10-tą dieną, paprastoj vietoj po pamaldų. Visi nariai privalo atsilankyti ir savo duokles užsimokėti.

ANSONIA, Conn. — 32 kuopos susirinkimas bus gegužės 10-tą dieną, šv. Antano parapijos bažnytinėj salėj tuoj po sumai.

McKEES ROCKS, Pa. — 35 kp. susirinkimas bus gegužės 10-tą dieną, tuoj po pamaldų, parapijos salėj.

NEWARK, N. J. — 36-tos kuopos susirinkimas bus gegužės 10-tą dieną, tuoj po sumos, šv. Jurgio draugijos salėje, 180-2 New York Avenue.

HOMESTEAD, Pa. — 38 kuopos susirinkimas bus gegužės 10-tą dieną, tuojaus po pamaldų, t. y. 12:30 po pietų.

CICERO, Ill. — 48-tos kuopos susirinkimas bus gegužės 10-tą dieną, 1 val. po pietų. Nariai, įsidėmėkit.

NEW PHILA., Pa. — 51 kuopos susirinkimas bus gegužės 10-tą dieną, tuojau po sumai, parapijos svetainėj.

SHEBOYGAN, Wis. — 62 kuopos susirinkimas bus gegužės 10-tą dieną, bažnytinėj salėj po mišių.

PATERSON, N. J. — 65 kuopos susirinkimas bus gegužės 10-tą dieną, parapijos svetainėj, tuoj po pamaldų.

CHESTER, Pa. — 71-mos kuopos susirinkimas bus gegužės 10-tą dieną, tuoj po sumos.

WANAMIE, Pa. — 75-tos kuopos susirinkimas bus gegužės 10-tą dieną, tuoj po sumos, bažnytinėj salėj.

SWOYERSVILLE, Pa. — 77 kp. susirinkimas bus gegužės 10-tą dieną, 2 val. po pietų, paprastoj vietoj.

DU BOIS, Pa. — 78-tos kuopos susirinkimas bus gegužės 10-tą dieną, šv. Juozapo parapijos svetainėj, tuoj po sumai.

EYNON, Penna. — 80-tos kuopos susirinkimas bus gegužės 10-tą dieną, bažnytinėj salėj, tuoj po pamaldų.

CHICAGO, Ill. — 85-tos kuopos susirinkimas bus gegužės 10-tą dieną, 2 val. po pietų, šv. Kryžiaus parapijos svetainėj, 46 ir Wood Sts.

N. S. PITTSBURGH, Pa.—87 kp. susirinkimas bus gegužės 10-tą dieną, V. Jėzaus Dangun Žengimo parapijos salėj, tuoj po pamaldų.

WATERBURY, Conn. — 91 kp. susirinkimas bus gegužės 10-tą dieną, šv. Juozapo parapijos mokyklos kambary, 1 val. po pietų. Visi nariai atveikite.

BENTLEYVILLE, Pa. — 92 kp. susirinkimas bus gegužės 17-tą dieną po sumos bažnytinėj šv. Luko svetainėj.

EASTON, Pa. — 93-čios kuopos susirinkimas bus gegužės 10-tą dieną, tuoj po pamaldų, šv. Mykolo parapijos salėj.

GILBERTON, Pa. — 96 kuopos susirinkimas bus gegužės 10-tą dieną, tuoj po mišių, bažnytinėj salėj.

ROCHESTER, N. Y. — 103 kp. susirinkimas bus gegužės 10-tą dieną, tuoj po sumos.

NEW BRITAIN, Conn. — 109 kp. susirinkimas bus gegužės 10-tą dieną, tuoj po sumos, šv. Andriejaus parapijos salėj, kampas Stanley ir Church Sts.

BRIDGEVILLE, Pa. — 112 kp. susirinkimas bus gegužės 10-tą dieną, bažnytinėj svetainėj, Bridgeville, Pa.

HARRISBURG, Ill. — 123 kuopos susirinkimas bus gegužės 10-tą dieną, 1 val. po pietų, raštininko bute. Nariai, telksitės dalyvauti.

S. S. OMAHA, Nebr. — 128 kp. susirinkimas bus gegužės 10-tą dieną, 2 val. po pietų, šv. Antano parapijos mokyklos kambary.

GARY, Indiana — 129-tos kuopos susirinkimas bus gegužės 10-tą dieną, tuoj po pamaldų, parapijos svetainėj, 15-ta ir Linkoln gt.

BROOKLYN, N. Y. — 135 kuopos susirinkimas bus gegužės 10-tą dieną, tuoj po sumai, parapijos mokyklo

ROCKFORD, Ill. — 137 kuopos susirinkimas bus gegužės 10-tą dieną, šv. Petro ir Povilo lietuvių parapijos salėj, So. West St. Pradžia 1 val. po pietų.

CARBONDALE, Pa. — 140 kp. susirinkimas bus gegužės 10-tą dieną, 2 val., Norkaus salėj.

WESTVILLE, Ill. — 151 kuopos susirinkimas bus gegužės 10-tą dieną, parapijos svetainėj.

AURORA, Ill. — 154-tos kuopos susirinkimas bus gegužės 10-tą dieną, 1 val. po pietų, kuopos raštininko bute, 1336 Superior St., Aurora

CHICAGO, Ill. — 163-čios kuopos susirinkimas bus gegužės 10-tą dieną, 2 val. po pietų Gimimo Panelės Švč. parapijos svetainėj, 68 ir Washtenaw, Marquette Park.

NIAGARA FALLS, N. Y.—170 kp. susirinkimas bus gegužės 10-tą dieną, šv. Jurgio parapijos salėj tuoj po sumos.

DETROIT, Mich. — 171 kuopos susirinkimas bus gegužės 10-tą dieną, šv. Jurgio parapijos svetainėj, tuoj po sumai.

CASTLE SHANNON, Pa.—172 kp. susirinkimas bus gegužės 10-tą dieną, 1 val. po pietų, paprastoj vietoj.

WAUKEGAN, Ill. — 177 kuopos susirinkimas bus gegužės 10-tą dieną, po pamaldų, šv. Baltramiejaus parapijos mokyklos kambary.

AKRON, Ohio. — 178-tos kuopos susirinkimas bus gegužės 10-tą dieną, bažnytinėj salėj, 1414 East Avenue, tuojaus po mišių.

E. ST. LOUIS, Ill. — 179 kuopos susirinkimas bus gegužės 13-tą dieną Nekalto Prasidėjimo Panelės Švč. parapijos salėj, 15-ta ir Bough Ave., 7-tą val. vakaro.

ALLIANCE, Ohio. — 180 kuopos susirinkimas bus gegužės 10-tą dieną, pas J. Degutis, 503 N. Franklin St.

CHICAGO, Ill. — 181-mos kuopos susirinkimas bus gegužės 9-tą dieną 7 val. vakare, Fuller Park svetainėj, 46th ir Princeton Ave.

ELIZABETH, Pa. — 197 kuopos susirinkimas bus gegužės 10-tą dieną, šv. Mykolo parapijos bažnytinėj salėj, tuojaus po sumai, 1 val. po pietų.

REINERTON, Pa. — 220 kuopos susirinkimas bus gegužės 10-tą dieną, 2 val. po pietų pas kuopos pirmininką Antaną Šmulkštį, 1132 E. Grand City, Pa.

THROOP, Pa. — 225-tos kuopos susirinkimas bus gegužės 10-tą dieną, 1 val. po pietų, Vinco Girdžiūno salėj, 208 Boulevard Ave., Throop.

W. HAZLETON, Pa. — 226 kp. susirinkimas bus gegužės 10-tą dieną.

PORT WASHINGTON, Wis. 227 kp. susirinkimas bus gegužės 10-tą dieną, po sumos, šv. Ambraziejaus pobažnytinėj svetainėj.

NASHUA, N. H. — 228 kuopos susirinkimas bus gegužės 10-tą dieną, bažnytinėj salėj, po pamaldų.

AMSTERDAM, N. Y. — 242 kp. susirinkimas bus gegužės 10-tą dieną, bažnytinėj salėj, tuoj po pamaldų.

MOUNDSVILLE, W. Va.—249 kp. susirinkimas bus gegužės 10-tą dieną, 2 val. po pietų, paprastoj vietoj. Visi atsilankykite laiku ir atsiveskite naujų narių.

MINDEN, W. Va. — 251 kuopos susirinkimas bus gegužės 10-tą dieną, M. Frankausko salėj, Oak Hill, W. Va. Pradžia 1 val. po pietų.

PITTSBURGH, Pa. — 254 kuopos susirinkimas bus gegužės 10-tą dieną, 2 val. po pietų, Ant. Urbanavičiaus name, 3322 Hawley St., Pittsburgh.

DETROIT, Mich. — 265 kuopos susirinkimas bus gegužės 10-tą dieną, tuoj po sumai, šv. Antano parapijos salėj, 25-tos ir Dix gatvių.

MILWAUKEE, Wis.—289 kuopos susirinkimas bus gegužės 10-tą dieną, po pamaldų, bažnytinėj salėj.

SPRINGFIELD, Ill. — 295-tos kp. susirinkimas bus gegužės 10-tą dieną, Malonėkit visi nariai susirinkt ir naujų atsivest.

CARBONDALE, Pa.—298 kuopos susirinkimas bus gegužės 10-tą dieną, Sacred Heart bažnytinėj salėj. Visi atsilankykite.

PHILADELPHIA, Pa. — 301 kp. susirinkimas bus gegužės 10-tą dieną, tuoj po pamaldų, šv. Andriejaus parapijos mokyklos kambary, 1123 Lemon St.

GLASSPORT, Pa. — 306 kuopos susirinkimas bus gegužės 10-tą dieną, tuojaus po sumos, bažnytinėj salėj, po Nr. 433 Iowa Ave.

CLEVELAND, Ohio. — 307 kp. susirinkimas bus gegužės 8-tą dieną, 8 val. vakaro P. Šv. Nesiliaujančios Pagalbos par. svet. Visi nariai dalyvaukit.

FOREST CITY, PA.

LRKSA 2-ros Kuopos Mėnesinis Susirinkimas

Bus gegužės 10 d. 1936 m. tuojau po sumos parapijos salėj. Visi nariai kviečiami atsilankyti, nes bus rinkimas atstovų į jubiliejinį seimą, kuris įvyks birželio pabaigoj ir liepos pradžioj 1936 m.

Kviečia visus *Kuopos Valdyba*

Card Party ir Šokiai

LRKSA 5 kuopa rengia card party ir šokius ketvirtadienio vakare, gegužės 14 d. Muchitz svetainėj. Lošėjams prie durų ir prie kiekvieno stalo bus labai gražių, rankų darbų dovanos. Lošėjai prašomi atsinešti savo kortas. Užbaigus kortavimą, gerai muzikai grojant lietuviškus ir angliškus šokius iki vėlai naktį, bus linksmas vakaras ir kviečiami visi ir iš visur atsilankyti.

Kuopos Valdyba

DETROIT, MICH.

Sekmadienį, gegužės 10, bus svarbus 171 kp. susirinkimas, nes bus renkami atstovai seiman. Kaip jau žinote, jubiliejinis seimas bus Chicagoj, tai yra svarbu kad daugiau ir tinkamus atstovus išrinktume. Taigi visi nariai prašomi pribūti, taip pat nauji nariai ir kandidatai į narius irgi pribūkite į šį susirinkimą.

V. Ramanauskas, pirm.

Apsidrausk Lietuvių Romos Katalikų Susivienyme. Tavo apdrauda čia bus labai saugi — tu jos nepamesi ir niekas negalės jos pavogti.

TĖVO K. ŽVIRBLIO, O. P. MARŠRUTAS

Gegužės 10-24 Nekalto Prasidėjimo bažnyčioj, 2745 W. 44th St., Chicago, Ill.

Birželio 4—13 Šv. Antano bažnyčioj, 1515 So. 50th Ave., Cicero, Ill.

Jeigu kuris gerbiamų klebonų norėtų pas save kviesti su misijom bei rekolekcijom, prašome kreiptis šiuo adresu: 259 North Fifth St., Brooklyn, N. Y.

L. R. K. S. A. KUOPŲ ŽINIAI

REIKALAUKITE AUKSINIO VAJAUS AGITACINIŲ BROŠIURĖLIŲ

Pildomo Komiteto nutarimu jau paruošta Auksinio Vajaus reikalu agitacinė brošiurėlė iš 12-kos puslapių.

11-ką puslapių užima tekstas—trumpoj suglaustoj formoj paaiškinta Susivienymo tvirtumas, saugumas, reikšmingumas, apsidraudimo svarba, o 12-tas puslapukas paliktas kuopų pranešimui. Tame puslapėly kuopa gali pranešt kada ji laiko susirinkimą arba prakalbas (dieną, vietą, valandą ir t. p.), kuopos valdybos arba organizatorių vardus-pavardes, kad kandidatas, norintis prisirašyt, žinotų kur kreiptis.

Kuopos, norinčios tokių brošiurėlių turėti su savo pranešimais, arba be jų, kreipkitės į Susivienymo Centrą, prisiųskite pranešimo tekstą, nurodykit, kiek egzempliorių norite gauti.

Brošiurėles gausite veltui.

Vertėtų visoms kuopoms pasimaudot ir apskritai visos turėtų pasidarbuot, kad šio Auksinio Vajaus metu kuo daugiausia naujų narių prirašyti. Tas brošiurėles galima išdalyt prie bažnyčios ir bile kur susižiūrėtiems kandidatams.

Kuopos, veikėjai, organizatoriai ir visi geros valios žmonės, pasidarbuokime, kad Auksinis Vajus sustiprintų Susivienymą ir apskritai Amerikos lietuvių susiorganizavimą ir pakeltų tautinį susipratimą.

KVIETIMAS Į LRKSA AUKSINIO JUBILIEJAUS SEIMĄ

Seimo Vieta ir Laikas

Paskutinysis Seimas, buvęs 1934 m. Newark, N. J., nutarė Lietuvių R. K. Susivienymo Amerikoj Auksinio Jubiliejaus Seimą laikyti **Chicago, Ill.**

Susitarus su LRKSA Chicagos apskričia ir pritarus Pildomajam Komitetui, oficialiai skelbiu, kad Jubiliejinis Seimas įvyks **birželio 29, 30 ir liepos 1 ir 2 dienomis, Morrison viešbutyje, Chicagos vidurmiestyje.**

Smulkmeniską Seimo programą paskelbs Seimo Rengimo Komitetas.

Kaip Rinkti Atstovus į Seimą

Šio reikalo neaiškinsiu, nes mūsų organizacijos konstitucija nurodo, kaip kuopa renka į Seimą atstovus ir kiek jų turi teisės rinkti. Kadangi ligšiol buvo paprotys prieš seimą paskelbti organe konstitucijos nurodymus apie Seimo sudėtį, todėl ir aš tai darau. Konstitucija sako:

1. Seimas susidarys iš teisėtai išrinktų kuopose delegatų ir Pildomojo Komiteto—Centro Valdybos narių.
2. Kiekviena geram stovyje ir nesuspenduota kuopa turi teisės siųsti Seiman delegatą.
3. Kuopa turinti daugiau 50 narių turi teisę rinkti atstovą nuo kiekvienų 50 narių ir likusios dalies, jeigu siekia 25 narius.
4. Kiekvienas veiklus ir geram stovyje narys, kuris yra išbuvęs metus laiko Susivienyme ir kuopoje nemažiau šešių mėnesių, turi teisės būti išrinktu delegatu į Seimą.
5. Delegatai renkami slaptu ir betarpišku balsavimu ir išrenkami dauguma dalyvaujančių balsavime narių oficialiai teisėtam kuopos susirinkime nevėliau kaip 30 dienų prieš Susivienymo Seimą.
6. Naujai įsikūrusios kuopos gali siųsti delegatus, jeigu jos bus Pildomojo Komiteto pripažintomis ir sumokės savo duokles Susivienymo Centrui nevėliaus 30 dienų prieš Seimą.
7. Jeigu po rinkimui delegatas atsisakytų, kuopa turi teisę į jo vietą siųsti kitą delegatą, kuris laike rinkimų gavo daugiausia balsų pranešant apie tai Susivienymo Centrui.
8. Kiekvienas Seimo delegatas privalo turėt mandatą iš kuopos, kuri jį siunčia ir gali atstovauti tik savo kuopą, kurioj priklauso. Liudymas turi būti išrašytas tam tikroj blankoj, kurias kuopa gauna iš Centro Raštinės; liudyme turi būti kuopos pirmininko, raštininko parašai, taip pat kuopos antspauda. Mandatus kuopa išrašo su duplikatais, kurie siunčiami prieš Seimą Centro Raštinėn atstovų narystės stovio patikrinimui nevėliau 15 dienų prieš Seimą, o mandatų originalus delegatai atsiveža su savim į Seimą.
9. Suspenduotų kuopų nariai ar suspenduotas narys, negali būti Seimo delegatu iki kuopa neatsiteis.

Renkant Seimo atstovus, prašau kuopų griežtai laikytis šių konstitucijos dėsnių, išpildant visus reikalavimus, kad susirinkus į Seimą nereiktų be reikalo ginčytis ir laiką aikvot.

Į Seimą Suvažiuokim Gausingai

Mūsų organizacijos Seimas šiemet bus nepaprastas. Jis bus jubiliejinis. Minėsime LRKSA penkiasdešimt metų sukaktuves. Dėl to visos kuopos yra prašomos prisiųsti savo atstovus. Kuo gausingesnis bus Seimas, tuo didenė bus jo reikšmė, tuo iškilmingiau paminėsime savo brangios organizacijos pusės šimtmečio sukaktį.

Seimas yra vyriausias LRKSA šeimininkas. Jis turi teisę taisyti konstituciją, leisti naujus įstatymus, liečiančius visos organizacijos reikalus ir narius. Jo žodis vienu ar kitu organizacijos klausimu yra paskutinis. Tad, labai svarbu, kad Seimai yra gausingi, kad kuo daugiausia kuopų atstovaujama.

Seimai kuopas ir visus narius išjudina. Tai išeina LRKSA į sveikatą. Dėl to **aš nuoširdžiai raginu visas kuopas prisiųsti savo atstovus į Auksinio Jubiliejaus Seimą.**

Leonardas Šimutis,
LRKSA Prezidentas

MARSO KARO FARSAS

(Aliuzija prie italų-etijopų karo)

Ir vėl tie, ką gerbia Marsą,
Lošia jo, brol', karo farsą:
Kulkos zvimbia, tartum, širšės.
Karys kaujas, kaip įniršęs.
Tartum, liūtas priešą puola,
Nors ir šisai yr' kaip uola...
Ir ginkluotas ir narsus jis,
Todėl tęsias baisus mūšis.
Kriokia jame ir kanuolės,
Nerūp' kariams nei gražuolės.
Vienas kitą drasko, plėšo,
Tartum, būt' jie gauja biesų.
Yr' pamiršę įsakymą,
Ką užmušti draudž' artimą;
Ką ir priešą liep' mylėti,
Reikale jam pagelbėti,
Bet nemušti, būnant drūtu.
Visvien, nors ir juodas būtų.
Karą, sako garsus Dantė
(O ir aš tą taip suprantu),
Išgalvojo maištininkas
Liucipierius, buvęs dykas,
Kaip maištauti panorėjo,
Kol pragaran nugarmėjo.
Todėl karo reikia vengti,
Anaiptol nereik' jo rengti.
Nes kiekvienas, ar supranti?
Gimė tik tam, kad gyventi;
O ne dėl to, kad kaip jautį
Reiktų kare jį papiauti.

Kazys Vidikauskas

LRKSA. NARIŲ DĖMESIUI

L. R. K. S. A. ŽENKLELIAI IR ŽIEDAI

Jei nori, kad mūsų brangi organizacija augtų nariais ir juose bujotų fraternalizmo dvasia, tai geriausias būdas to atsiekt nešiojant šios organizacijos ženklelius arba žiedus. Jei kuris narys-ė dar neturi minėtų ženklelių, tai privalėtų įsigyti. Kainos yra sekamos:

LRKSA moteriškos sagutės $1.50
LRKSA moteriškos spilkos 1.00
LRKSA vyriškos spilkos.. 1.50
LRKSA vyriškos spilkos.. 1.00
LRKSA žiedai 10 karatų.. 7.50

Reikalaudami ženklelių ir žiedų Kreipkitės į
"GARSO" ADMINISTRACIJĄ
73 E. South St., P. O. Box 22, Wilkes-Barre, Pa.

JAUNIMO KAMPELIS

Težydi Gėlės Tau

Mamyte, mylima mamyte,
Priimk iš manęs šias gėles.
Težydi jos tau rasuvytę,
Kol saulė už kalnų užges.

Kad aš turėčiau stiklo pilį
Ir sodą aukso obuolių,
Tai ten tave, mamyte miela,
Nuvežčiau ketvertu arklių.

Tu ten gyventum, kaip valdovė—
Vis vynas, aukso obuoliai.
Sode paukšteliai auksaplunksniai
Kasdien čiulbėtų tau meiliai.

Dabar, žinai,—aš neturtingas:
Pilies, nė sodo neturiu.
Priimk, prašau, gėles vargingas,
Rastas miške ir ant laukų.

Kazys Papečkys

LANKĖSI LIETUVOS PAVASARININKŲ ATSTOVAI

KEARNY-HARRISON, N. J.— Pavasarininkų atstovai dr. J. Leimonas ir J. B. Laučka balandžio 25 vakare atvyko į Šv. Vardo dr-jos svetainę, kur Vyčių 90-ta kuopa sutiko ir buvo surengta vakarienė svečių pagerbimui.

Vakaras praėjo ypatingu pasisekimu ir tuojau buvo išstatyta svečių atveztoji rankdarbių paroda ir susirinkusi publika negalėjo atsigrožėti tokiais išdirbiniais.

Prie užkandžių patarnavo jaunos vytės.

Po užkandžių prasidėjo kalbos. Pirmiausia vakaro vedėjas Jonas Stasilionis pareiškė vakaro tikslą ir pirmiausia pristatė Vyčių centro pirmininką A. J. Mažeiką, kuris pakalbėjęs, padėkojo vyčiams už surengtą gražų pokylį.

Adv. J. B. Laučka pasakė jausmingą kalbą apie Lietuvos gyvenimą.

Dr. J. Leimonas savo kalboje priminė paskutiniuosius Lietuvos gyvenimo įvykius ir kalbėjo apie Lietuvos pavasarininkus.

"Kur lygūs laukai," Vanagaičio, "Piero juokas," "Tilžės miestužėlis," Pociaus, "Dragūnų maršas," Povilansko, "Šiandien subatėlė," Vanagaičio, sudainavo vyresnieji vyčiai, būtent: J. Stasilionis, A. Daunoras, P. Velyvis, M. Stanionis, J. Tumas, J. Katkus. Sudainavo puikiai, nes turi jauną ir gerą mokytoją Povilą Stanionį. Bet mokytojas tą vakarą negalėjo jiems akompanuoti, nes turėjo kitur didelį darbą užėmęs. Akompanavo panelė Šlikaitytė.

Pabaigoj kalbėjo vietiniai J. Vaitkūnas — vytis ir Šv. Vardo dr-jos pirmininkas, ir M. Kauklis. Po to buvo šokiai. Muzika grojo lietuviškus ir amerikoniškus šokius.

Taigi didelė garbė mūsų vyčiams už tokį gražų vakaro surengimą ir vytėms merginoms, ką labai skanius valgius pagamino. Dėkui Kemežiams ir Kaukliams už sutekimą svečiams nakvynės. Girdėjau, ponai Kemežiai svečius savo karu nuvežė į New Yorką. *M. K.*

SODALIETĖS SURUOŠĖ DAILĖS VAKARĄ

PHILADELPHIA, Penna. — Sekmadienį, gegužės 3-čią, Šv. Kazimiero parapijos svetainėj, kazimieriečių gražios ir darbščios sodalietės suruošė dailės vakarą — atvaizdavo labai juokingą trijų veiksmų komediją: "Nelaimingas Buick'as"; gražiai, žavėjančiai padainavo ve šias daineles: "Pas darželį trys mergytės," "Pas motinėlę," "Kur mano mama?", "Aš lietuvaitė" ir "O, močiute mano."

Gražuolės sodalietės viską atliko kuo puikiausia, už ką vertos yra ne tik padėkos žodžio, bet ir saldainių ir gražių gėlių. Kredito užsitarnauja ir kun. dr. Vytautas Martusevičia, nes jis joms daug padėjo jų toj kilnioj dailės darbuotėj.

Publikos tame dailės vakare buvo irgi nemažai; žodžiu, viskas buvo "O. K."

Programos išpildyme dalyvavo Stasė Kernagiūtė ir jos sesutė, Lucija ir Veronika Tamuliūtės, Agnes Skamarakaitė, Veronika Navickaitė, Elena Dakniūtė, Teklė Balčiūnaitė, Ona Rimdeikiūtė, Elena Matulioniūtė ir kitos, kurių vardų nesužinojau.

Po programos sekė šokiai.

Jurgietis

SODALIEČIŲ SUKAKTUVĖS

AMSTERDAM, N. Y. — Sekmadienį, balandžio 19-tą dieną Šv. Kazimiero parapijoj buvo labai gražių įspūdžių. Tai minėta dviejų metų sukaktuvės Sodaliečių draugijos įsteigimo.

Rytą sodalietės priėmė šv. Komuniją in corpore. Po šv. Mišių visos turėjome bendrus pusryčius Cockburn's restorane.

Aštuntą valandą vakare Elk's Klube įvyko bankietas. Kambarys buvo dailiai išpuoštas pavasario gėlėmis.

Pirmininkė Stasė Kučinskaitė, po trumpo pasveikinimo, pristatė šio gražaus vakaro vedėja panelę Veroniką Railaitę. Pirmiausia raštininkė Emilė Lukšiūtė perskaitė pereitų dviejų metų protokolus.

Panelė Veronika Railaitė pristatė sekančius svečius kalbėti: kleboną kun. Juozą Židanavičių, dr. Juozą Šidlauską — vieną iš žymiausių aptiekorių Amsterdame, visiems lietuviams žinomą artistą ir dainininką Juozą Olšauską, kuris neseniai mūsų parapijoj užėmė vargoninko vietą.

Po šių gražių ir pamokinančių kalbų panelė St. Dargužiūtė, šio vakaro rengėja, sveikino visas sodalietes ; taip ir jos padėjėja panelė R. Sviderskaitė.

Panelės Stanioniūtės palinksmino pašokdamos "tap dances." Panelė Stasė Kučinskaitė labai gražiai padainavo dvi daineles: "Kelias Vieškelis" ir "Beautiful Lady in Blue." Panelė Emilė Lukšiūtė akompanavo.

Užbaigiant šį vakarėlį, visos sodalietės sudainavo sodaliečių dainas. *N. M.*

VAIDINO DRAMĄ "RYTŲ PYLIS"

CLEVELAND, Ohio. — Balandžio 19 dieną, Lietuvių svetainėj, Liet. Kultūros jaunimo dr-ja statė scenoje labai gražų veikalą "Rytų Pylis," penkių veiksmų dramą.

Veikalas buvo pastatytas gana vykusiai ir gražiai. Jame dalyvavo šie scenos mėgėjai: Levisonas — Pr. Gailiūnas, Izabelė — Alda Navarskaitė, jos vyras Daumantas — Pr. Janulevičius, jų sūnelis Vincukas — J. Kuzukas, Anelė — J. Slankauskaitė, Agota — M. Trainauskaitė, Danelis — J. Ošetskas, kunigaikštis Severinas — Al. Valatkevičius, Barbora — Adelė Slankauskaitė, Petras, jos brolis — Al. Vanagas, Magdė — E. Budaitė.

Gal geriausiai pasižymėjo šiame veikale ir vykusiai išpildė savo rolę — p-lė A. Navarskaitė, kuri mokėjo ir sugebėjo nuduoti ne tik jaunos moters karakterį, kalbą, o labiausia judėjimus, bet taip pat ir žiaurios moters ir senos mokytojos.

Toliau žmonėms labai patiko Jurgiukas/Kuzukas, pp. Kuzų mažas sūnelis, kuris taip natūrališkai ir gražiai vaidino mažo vaikučio rolę. Jis ir savo tėvelio kalbą vartojo kuo aiškiausiai ir tikriausiai. Matyt, iš mažų dienų jaunas Jurgutis seks savo tėvelių pėdomis, nes jo sceniški gabumai pasireiškė šiame veikale.

"Levisonas," kaip patyręs scenos vaidila, irgi puikiai atliko niekšo rolę, kuri buvo gana sunki ir keista. Bet mūsų Pranas sugebėjo to niekšo kailyje apsigyventi ir šauniai nuduoti gero vyro žmonos suvedžiotoją. Bravo, Pranai, už puikų lošimą.

Adelė Slankauskaitė irgi darė publikai daug malonaus įspūdžio. Kiti, kaip "Daumantas," kurio rolė šiame veikale buvo ilgiausia, "Anelė," "Petras" Severinas ir dar kiti savo uždavinius bei roles atliko gana vykusiai.

Malonu yra matyti, kad čia augęs jaunimas mokinasi ir lavinasi lietuviško meno, savo tėvelių gražiosios kalbos ir daugiausia tik su lietuviais dalyvauja ir jų tarpe darbuojasi. Garbė ir tokio jaunimo tėveliams.

Aktų tarpuose bei sceneriją permainyme dainavo liet. radio kvartetas, kurį sudaro: Al. Alekna, M. Frankaitis, P. Greičius ir P. Akelis. Jie dainavo keliais atvejais ir kas sykis žmonėms labai patiko. Taip pat aktų tarpais p-lė A. Ošetskaitė gražiai pagrojo akordyn solo. J. Rakauskas ir Al. Alekna labai juokingai atliko dialogą. Už tai Jonui ir Albertui liet. bravo!

Kvartetui dainuojant, pianu lydėjo bei akompanavo gerb. muzikas V. Greičius, šv. Jurgio parapijos vargoninkas.

Programos vedėju buvo Antanas Švetkauskas, Liet. Kultūros dr-jos pirmininkas. Programą vedė tinkamai. Čia augusiam jaunimui reikėtų dažniau užleisti tokias vietas — programų vedimą, tada gal mes daugiau jaunimą prilaikysime prie savęs.

Publikos buvo vidutiniškai, vienok galėjo būti da daugiau. Iš įžymesniųjų scenos kritikų bei senesniųjų ir daugiau patyrusių scenos mėgėjų matėsi Pr. Sutkus su žmona, P. Glugodienė ir A. Mačiokas su savo žmona ir E. Malaveckas su žmona.

Po vaidinimo visiems programos dalyviams buvo surengta skani vakarienė, prie kurios daugiausia pasidarbavo p-lė St. Ivinskaitė, O. Palaimaitė ir A. Cirkelis.

Iš visko galima spręsti, kad draugijai pelno liks gana gerokai, nes daug prie to prisidės skelbimai, kurių arti šimtinės buvo surinkta. Teisybė, gal šis parengimas būtų buvęs daug sekmingesnis, jeigu šioje pačioje dienoje nebūtų įvykę da du vakarai bei parengimai, kas nei vieniems neišėjo į naudą. Gaila yra, kad Clevelando lietuviai ir da katalikai, jokiu būdu negali susitaikyti rengime vakarų. Nepamirškime, jog senesniųjų jėgos silpnėja, mums reikia jaunosios kartos jėgų. *Stebėtojas*

PHILADELPHIJOS ŽINIOS

KĄ KALBĖJO ŽURNALISTAS V. UŽDAVINYS PHILADELPHIJOJ PER RADIO

Balandžio 25 d. žurnalistas redaktorius V. Uždavinys iš New Yorko atvyko į Philadelphia, Pa., kur jau balandžio 26 d. laikė dvi paskaitas, kaip Vilniui Vaduoti Sąjungos delegatas, Vilniaus reikalais. Kalbėjo Šv. Jurgio parapijos salėje ir Lietuvių Muzikališkoje salėje. Kaip kitur, taip ir čia buvo gyvai vietos lietuvių priimtas.

Balandžio 29 d. pp. P. ir D. Antanaičių pakviestas į jų vedamą radio lietuvišką valandą pasakė trumpą kalbą į Philadelphijos lietuvius, kurią šiek tiek patrumpinę žemiau perspausdiname:

"Mūsų, lietuviškoji kalba, išblaškytus mus po pasaulį palaiko, parodo mums patiems ir kitiems, kad mes nesame kokie nors rusai, vokiečiai, ar lenkai, kad mūsų kalba yra kitokia, skirtinga, negu jų, ir kad mūsų, lietuvių, kaip tautos, reikalai taip pat dažnai yra visai kiti, skirtingi, negu mūsų kaimynų Europoje.

Nuo 1920 metų spalių 9 d. vaitoja Vilniaus žemė, vaitoja apie milijonas Lietuvos dukterų ir sūnų, jau šešiolika metų neteka ten laisvės saulė, šešiolika metų svetimos kojos trempia mūsų brangiausias šventenybes ir engia visa kas lietuviška, griauna, ką amžiais mūsų tėvai mums, savo vaikams, statė, ką amžiais mums kūrė ir mums, ne kitiems, paliko. Ir nevertas būtų lietuvio vardo tas lietuvis, vistiek kur jis begyventų, kuris atsižadėtų tos žemės, to turto, kurį mums šventai savo krauju tėvai testamentan įrašė, — taigi mums paliko.

Nesvarbu, kur mes gyvenam, nesvarbu, ką mes veikiam, — kas mūsų mums palikta, kas mūsų buvo, tas mums ir šiandien priklauso. Ir negalime leisti, kad svetimieji griautų mūsų turtą, kad svetimieji naikintų mūsų lietuvišką kultūrą pavergtuose Vilniaus kraštuose.

Tai kas kad mes čia gyvename ir daugelis čia savo kaulus paliksime, tai kas kad vandenynas mus skiria, tai kas, kad saulė ten ir čia ne tuo pačiu laiku teka, — mūsų dvasia visuomet ten skraido, mūsų sapnai mus ten neša, mūsų širdys vistiek lietuvišku krauju plaka ir visa, kas lietuviška, mums yra artima. Artimas mums Lietuvos dukterų ir sūnų džiaugsmas, artimi mums ir jų laimėjimai Lietuvoje, artima mums jų kūryba, ne svetimas mums jų vargas, nesvetima vergija Vilniaus krašte ir mes, amerikiečiai lietuviai, turime stipriai ir vieningai pasakyti: *niekuomet neleisime, niekuomet su tuo nesutiksime, kad padaryta mūsų tautai ir valstybei didžiulė pagrobimo skriauda būtų palikta neatitaisyta; mes niekuomet neleisime, kad milijonas mūsų brolių seserų būtų išnaikinta kaip kokia nereikšminga, ar kenksminga gyvija, mes negalime sutikti su tuo, kad trečdalis Lietuvos žemių, kaip kokia sausa šaka nuo kūno būtų atkirsta ir numesta.*

Mes šaukiame ir šauksime, kad esame gyva tauta ir norime gyvi būti, norime gyventi, o kas kėsinasi mus dalimis supiaustyti, dalimis mus išnaikinti, tas tegul žinos, kad už kiekvieną dalį stovėsime visi ir kiekvieną dalį gindami ginsime visą Lietuvą ir visą lietuvių tautą!

Taigi, mes tai visi, broliai seserys, žinome, mes tai visi turime visuomet skelbti visiems ir visur, kur mes begyventume, ką mes beveiktume. Dėja, prisipažinkime, dažnai užsivertę kasdieniniais reikalais, mes užmirštame savo šventas pareigas tėvynei Lietuvai, mes užmirštame pavergtų vilniečių ašaras ir einame savais, o dažnai visiškai svetimais keliais.

Taigi, aš atvažiavau čia tam, kad pažinčiau Jus iš arti, iš Jūsų veidų, iš Jūsų gyvenimo, kad suprasčiau Jūsų reikalus, supratęs, kaip žurnalistas, aprašyčiau ir visai Lietuvai apie Jus plačiai papasakočiau, o čia bebūdamas, kiek kur galėdamas, priminčiau Jums likusios tėvynės reikalus, priminčiau pavergtų Jūsų brolių seserų ašaras ir paprašyčiau Jūsų geros valios: *padėkite vergaujantiems, padėkite vilniečiams, paremkite juos ginančius nuo lenkų griaunamą mūsų lietuvišką kultūrą ir lietuviškumą Vilniaus, Švenčionių, Ašmenos, Trakų, Lydos, Gardino, Seinų ir Suvalkų kraštuose."*

VYSKUPO MATULIONIO BALSAS IŠ JERUZALĖS

Gegužės 1-mą, vietinis veikėjas Kazys Vidikauskas apturėjo nuo vyskupo Matulionio iš Jeruzalės laiškutį tokio turinio:

Didžiai Gerb. Pone Kazimierai! Sveikinu iš Šventos Žemės Šventų Velykų progą. Linkiu nuo Viešpaties Jėzaus gausių Jo malonių.

Su tikra pagarba,
Teofilius Matulionis, Vyskupas
Jerozolima, 12-IV-36

Pranešėja

V. UŽDAVINYS TARP PHILADELPHIEČIŲ

Pas mus lankės Uždavinys,
Garsus sūnus mūs' tėvynės,
Gražus dzūkas, augalotas;
Jau ir dainiais apdainuotas.

Kad už laisvę mūs' sostinės,
Vilniaus, širdies mūs' tėvynės...
Jis, taip plunksna, kaip ir žodžiu,
Kaujas su mūs' priešu godžiu...

Kur's pamynęs Suvalkijos
Paktą, puolė link Vilnijos
Ir... užklupęs netikėtai
Mus, išplėšė mums tą vietą...

Kur gyveno, brol', ginkluoti
Mūs valdovai vainikuoti:
Gediminas ir Algirdas
(Pliekė rusus jis įširdęs),

Bei Vytautas, kur's tėvynę
Gindam's švabus, brol', sutrynė
Ties Žalgiriu... visi mini
Tą, kaip Vincą Uždavinį.

Kiek man yra žinoma, tai jis — ponas Vincas Uždavinys sekmadienį, balandžio 26-tą, tuojau po sumai kalbėjo šv. Jurgio parapijos svetainėje ir ten Vilniaus vadavimo reikalams surinkta 22 doleriu ir 72 centu. O kiek vėliau, apie trečią valandą po pietų, kalbėjo ir Lietuvių Muzikalėje Svetainėje, kur Vilniaus vadavimo reikalams surinkta $21.15.

Šv. Jurgio parapijos svetainėje laike p. Uždavinio darbuotės Vilnijos naudai, pirmininkavo Juozas Turauskas. Kun. Ig. Zimblys taipgi truputį kalbėjo, aiškindamas reikalą remti Vilniaus vadavimo darbuotę ir paaiškino, kodėl negalėjo tos prakalbos įvykti Šv. Jurgio šventės vakare — balandžio 23-čią.

Lietuvių Muzikalėje svetainėje pirmininkavo Antanas Tvaranavičia.

Gi trečiadienį, balandžio 29-tą, vakare, Kazys Žadeikis savo automobiliu nuvežė Uždavinį į radio stotį, iš kurios kiekvieną savaitę lietuviškai kalba poni Antanaitienė. Tai per tą stotį visiems viengenčiams dešimt minučių kalbėjo ir ponas Uždavinys. Ir visi, kas tik girdėjo jo tą prakalbėlę, labai gėrėjosi. Po tos radio prakalbos, K. Žadeikis nuvežė ir į Pointbriziečių Lietuvišką Klubą, kur p. Uždavinys pasakė Vilniaus reikalais prakalbą ir ten Vilnijos vadavimo darbuotei surinkta $5.10.

Balandžio 30-tą, vakare, Lietuvių Muzikalio Namo kambary įvyko taip vadinamas "Pasikalbėjimo vakaras su p. Uždaviniu."

Beje, susirinkusieji balandžio 30-tą "Lietuvių Muzikalėje Svetainėje" pasikalbėti su p. Uždaviniu, jo kelionei iš Philadelphijos paaukojo dešimt dolerių (surinko tarp savęs).

P-nas Uždavinys, viešint mūsų mieste, laikinai buvo apsigyvenęs pas pp. Vaivadus. Gi šeštadienį, gegužės 2-rą, apleisdamas mūsų miestą, p. Uždavinys išvažiavo į Washington'ą. *K. V.*

NAUJOS MADOS DRABUŽIŲ PARODA

Balandžio 28 ir 29 vakarais Manufacturers and Bankers Club salėje įvyko naujos mados drabužių paroda. Tą parodą suruošė Pennsylvania Museum School of Industrial Art aukštoji mokykla. Parodos tikslu buvo parodyt visuomenei, ką tos mokyklos mokinės-studentės sugeba padaryti.

Tarp tų arti šimto studenčių, kurių naujai išgalvotų madų drabužiai buvo rodomi, buvo ir viena lietuvaitė, būtent, p-lė Albina Garliauskaitė; jos buvo parodyta trys skirtingi labai gražūs naujos mados drabužių fasonai.

Toji mokykla tiek reiškia, kiek daug maž, kolegija. Joj mokslo kursas keturi metai ir į ją priimamos tik gabios mergelės pagirtinai baigusios "high school."

Gi p-lė Albina Garliauskaitė prieš keturis metus baigdama high school ir stodama į School of Industrial Art apturėjo net ir schoolarship. *K. V.*

SVEIKATOS KELIU

Šį skyrių veda
AMERIKOS LIETUVIŲ MEDICINOS MOKSLO AKADEMIJA

CUKRALIGE
(Diabetes Mellitus)

Rašo DR. A. G. RAKAUSKAS,
Gydytojas ir Chirurgas,
Chicago, Ill.

(Tęsinys)

Praeituose keliuose "Garso" leidiniuose turėjome progos susipažinti su cukraligės priežastimis ir tos nemalonios ligos žymėmis ir rūšimis. Šį kartą pakalbėsiu apie cukraligės komplikacijas.

Kaip kiekviena rimta liga neša su savimi nekartą net ir labai pavojingų komplikacijų, taip yra ir su cukralige. Dažniausiomis ir baisiausiomis šios ligos komplikacijomis yra padaugėjimas rūgščių kraujuje, kurs paprastai yra vadinamas acidosis.

Ši komplikacija gali būti lengvo pobūdžio ir sykiu kroniško arba staigaus ir nepaprastai aštraus pobūdžio.

Kroniškos rūšies acidosis yra kiek lengvesnis. Tokios padėties komplikacija gali tęstis kelias savaites ir net mėnesius be permainos su tam tikrais ženklais, kaip tai, greitu nuovargiu, apetito stoka, nepastoviu galvoskaudžiu ir išsekusiu gyvumu. Prie šios rūšies komplikacijos paprastai prisideda dar ir kita komplikacija, būtent, nervų įdegimas vadinamas diabetic neuritis. Ji atžymi save veriančiais skausmais arba šiaip jau skaudėjimu tų vietų, kuriose yra išsišakoję paviršutiniai nervai. Tokie skausmai ypatingai jaučiama kojose. Skausmo laipsnis pakįla, ypač naktimis, dėl ko ligonis nekartą neturi tinkamo poilsio, nebent tas užtikrinama jam medikale priemone. Įdegimu paliestos vietos daugumoje pasidaro jautrios. Šie komplikacijos ženklai pranyksta, kuomet ligoniui priskiriama atatinkama dieta ir kuomet šlapume pranyksta cukrus ir su šia liga bendraujančios rūgštys.

Aštrusis bei staigusis acidosis pasižymi veido nublankimu, širdies pykčiu ir vėmimu, skausmu po krūtine, nenormaliu kvėpavimu ir temperatūra, mieguistumu ir, pagaliau, žado nustojimu ir merdėjimu. Ligonis iškvėpuoja iš savęs su ypatingu kvapsniu kvapą. Šiai komplikacijai tęsiantis, aišku, ne tik jos ženklai didėja, bet prie esamų prisideda nauji.

Votys ir piktvotys labai dažnai draugauja su cukralige sergančiais ir nekartą yra labai rimtomis komplikacijomis, ypač piktvotys (carbuncles), kurios dažniausia pasirenka sau vietą ant sprando. Kūno švara padeda daugeliui šios komplikacijos išvengti.

Tuberkuliozo liga žymiai greičiau prisikabina prie sergančių cukralige, nes šiam atsitikime daug pasitarnauja nusilpnėjimas. Žmogus, būdamas tokioj padėty, neturi užtektinai pajėgų atsispirti prieš tuberkuliozo ligą.

Pažymėtina taipgi, kad kai kurios akių ligos, kaip tai cataract, dažnai bendrauja su cukralige. Ne vienam gal teko nustoti regėjimą vien dėlto, kad arba nežinojo turįs cukraligę, arba, žinodamas, neklausė savo gydytojo patarimo.

Gangrena ir atsivėrusios opos yra dažnomis cukraligės prietelkomis. Kaip viena, taip ir kita ypatingai paliečia kojas. Nejauku yra susilaukus tokios komplikacijos kaip gangrena. Labai gerai, jei ji nesiplečia ir nelipa aukštyn kojosna, bet, jei taip įvyksta, labai dažnai priseina prarasti paliestą koją, o su tuom — nekartą ir gyvybę.

(Bus daugiau)

LINKSMOS PRAMOGOS RUOŠA

Šv. Jurgio parapijos nenuilstamos sodalietės-veikėjos, tos parapijos naudai, ruošia labai linksmą pramogą, kuri įvyks gegužės 13-tos vakare, Šv. Jurgio parapijos svetainėje, prie Venango ir Salmon gatvių.

Tad visi, kurie mėgsta pasilinksminti ir myli paremti bažnytinius reikalus, privalėtų į tą linksmą pramogą — *Dance and Coffee Kluch'ą* atsilankyti, o ypatingai da ir todėl, kad gros muzika vadovaujant visų mylimam Justinui Baliulioniui.

K. V.

Dar Geriau

Panelė mokytoja pasakoja, kaip gražu danguje: daug angelų, amžinos grožybės ir tt. Staiga ji kreipiasi į klasę:

— Na, ar norėtumėte šiandien būti danguje?

Visos mergaitės atsako teigiamai, tik Marytė papurto galvą. Mokytoja nustebusi paklausia:

— Maryte, ar tu nenorėtum šiandien patekti į dangų?

— Ne. Šiandie pas mus bus blynų.

63,000,000 šios šalies gyventojų yra apsidraudusių. Jei apdrauda neapsimokėtų, jie savo pinigų neaikvotų tokiam reikalui

KIEKVIENAS SUSIPRATĘS LIETUVIS

PRIVALO ISIGYTI ŠIAS KNYGAS:

AMERIKOS LIETUVIŲ ISTORIJOS KRONIKINĖS KNYGOS

Surinko ir Išleido
KUNIGAS A. MILUKAS

AMERIKOS LIETUVIŲ KRONIKA
1868—1893 M.
300 pusl. Popieros apdarais $3.00

AMERIKOS LIETUVIŲ PROFESIJONALAI IR KRONIKA
Du tomai. 476 pusl. Popieros apdarais $4.50

SPAUDOS LAISVĖ IR AMERIKOS LIETUVIŲ ORGANIZUOTĖS SUKAKTUVĖS
(Antra laida)
782 pusl. Popieros apdarais $5.00

Money orderius ir užsakymus siųskite:

"GARSAS"
73 East South Street, Wilkes-Barre, Penna.

KORESPONDENCIJOS IŠ LIETUVIŲ GYVENIMO AMERIKOJE

IŠ DARIAUS-GIRĖNO PAMINKLO STATYMO KOMITETO SUSIRINKIMO

CHICAGO, Ill. — Mūsų garbingųjų didvyrių Dariaus-Girėno paminklo statymo ir jo palaikymo komitetas vėl pradėjo rinktis į posėdžius ir rengtis į didelį, ypač visiems Chicagos lietuviams svarbų darbą; būtent, kuo iškilmingiausiai paminėti mūsų tautos didvyrių trimetines žuvimo sukaktuves.

Ta proga aną penktadienį "Margučio" redakcijoje buvo minimo komiteto gausingas susirinkimas, kuriame dalyvavo skaitlingas komiteto narių skaičius ir vienbalsiai nutarta iškilmingą paminėjimą rengti liepos 19 d. su didele ir turininga programa. Kad prie to didelio darbo tinkamai prisirengus, tame pat susirinkime buvo užgirta pereitų metų paminklo atidarymo iškilmių rengimo komisija ir kad ji ir vėl surengtų tokį pat didingą paminėjimą. Reikia tik pasidžiaugti, kad tos komisijos prieky yra energingasis ir darbštusis Chicagos lietuvių veikėjas, State attorney asistentas adv. C. Kal, kuris savo neišsemiama energija ir gabumais daug prisidėjo ir prisidės prie sekmingesnio paminėjimo prirengimo.

Fotografas Prečinauskas-Precin atsilankęs komiteto susirinkime pranešė, kad pas jį randasi mūsų didvyrių originališkiausis paveikslas, ir siūlo, kad komitetas trimetinių sukaktuvių proga išleistų su didvyrių paveikslais mažučius VEIDRODĖLIUS, kurie būtų skleidžiami laike iškilmių ir kuriuos būtų galima įsigyti amžinai atminčiai už labai prieinamą kainą. Tam dalykui galutinai sutvarkyti išrinkta iš komiteto narių komisija, kuri galutinai arčiau susipažins su tuo dalyku ir praneš kitame komiteto susirinkime galutinam užtvirtinimui.

Fotografas Prečinauskas, komiteto prašomas, Paminklo atidarymo iškilmes nufilmavo į gana didelę ir brangią filmą, kuri ateity bus istoriškas dalykas. Fot. Prečinauskas pranešė, kad ta filma yra jau išdirbta, tik trūksta parašų, todėl susirinkimas nutarė tą filmą pamatyti ekrane ir sudėti atatinkamus parašus; be to nutarė nufilmuoti ir trimetines paminėjimo iškilmes, kad tas istoriškas įvykis pasiliktų ilgoje atmintyje.

Taipgi komiteto susirinkimas atkreipė dėmesį ir į paminklo atidengimo iškilmių išleistą programų knygutę, kurioje lietuviai ir svetimtaučiai skelbė savo biznį bei profesiją, bet yra tokių, kurie dar nėra atsilyginę su komitetu. Todėl susirinkimas tą pasvarstęs nutarė dar kartą atsikreipti pas tuos patrijotus ir jei šį kartą nebus gauti pageidaujami rezultatai, tai komitetas bus priverstas jų vardus paskelbti viešai spaudoje. Be to susirinkimas nutarė atsikreipti viešai per spaudą į mūsų lietuviškas parapijas, draugijas, bei įvairias organizacijas, kad jos tą dieną, t. y. liepos 19 d. nerengtų savo didesnių parengimų, bet skaitlingai ir organizuotai dalyvautų mūsų garbingųjų didvyrių trimetinėse žuvimo sukaktuvių paminėjimo iškilmėse.

Komitetas tikisi, kad šį jų prašymą bei šauksmą mūsų lietuviška patrijotiška visuomenė išgirs ir su visa lietuviška širdžia pritars ir parems. Juk tai čia mūsų visų lietuvių šventa ir būtina pareiga savuosius didvyrius už jų didžius darbus pagerbti; todėl komitetas ir laukia ir tikisi liepos 19 d. gausių lietuvių minių suplaukiant į Marquette parką prie lietuvių didvyrių Dariaus-Girėno paminklo, kad nulenkus savo galvas prieš tuos, kurie brangiausį savo turtą — gyvybę padėjo ant mūsų mylimos tėvynės aukuro.

V. Rekus,
Komiteto Sekretorius.

BIRUTĖS DR-JA STATĖ SCENOJE OPERETĘ "Į TĖVYNĘ"

BINGHAMTON, N. Y. — Balandžio 24, Lietuvių salėje, D. M. R. Birutės draugijėlė statė scenoje operetę "Į Tėvynę." Dar pirmą kartą tokį gražų ir pavyzdingą veikalą Binghamton'o lietuviai yra matę.

Publikos tiek prisirinko, kad sėdynių pritrūko. Visur šonais buvo prisėdusių. Gaila buvo tų, kurie turėjo visą laiką užpakaly stovėti.

Pirmiausia pirm. J. Kuokalas atidarė vakarą ir paaiškino apie naujai įsisteigusią draugijėlę.

Visi savo roles gražiai atliko, girtuokliai pridarė tiek juokų, kad vis pasigirsdavo kliksmas, kada tik jie scenoj pasirodydavo. Reik paminėti, kad J. Činikas Petro rolėje, J. Slavickis Jono rolėje ir M. Blinkevičiūtė Angelės rolėje publiką žavėjo savo gražiu dainavimu. K. Almonas Antano rolėje išpildė savo uždavinį labai gražiai. Kiti veikiantieji asmenys — S. Zdanevičiūtė Birutės rolėje, P. Indulis — smuikininko, P. Rauba — padėjėjo, saliūno kostumeriai — S. Kalesinskas, A. Kudžius, A. Bučinskas, A. Gilis; Lietuva — M. Meškūnaitė, Antano motina — J. Kuokalienė, Antano mergaitė — H. Mikalajūnaitė; saliūno mergaitės — E. Poškaitė, V. Knizikevičiūtė, M. Meškūnaitė; policijantai — J. Kuokalas ir B. Čižauskas. Buvo mergaičių ir vaikinų prie koro ir žaidimo, bet neteko sužinoti jų vardų. Visi savo roles atliko geriausia ką galėjo, nes visi savo roles gerai mokėjo.

Pianistė — R. Rakauskaitė, režisieriai — Pranas ir Bronė Rakauskai.

Po vaidinimo buvo šokiai prie J. Brinkos puikaus orkestro.

Publika buvo labai patenkinta ir linksmai išsiskirstė į namus.

Daugiau tokių vakarų, nes binghamtoniečiams labai patinka.

Binghamtonietis

"BIRUTĖS" CHORO DARBUOTĖ

LINDEN, N. J. — Vietos lietuvių "Birutės" choras, vadovaujant muz. A. Stanšauskui, Švč. Trejybės parap. vargoninkui iš Newark, N. J., rengia pirmą ir didelį koncertą gegužės 24 d., Linden, Hall, Wood Ave. ir 16th St., Linden, N. J.

Reikia pažymėt, kad jaunutis mūsų choras "Birutė" žengia pirmyn. Nors įsisteigė tik vasario 6 d. 1936 m., o jau rengiasi palinksminti senus tėvelius lietuviška dainele.

Šio koncerto surengimui komisija yra: F. Lucas, J. Buzūnas, V. Staniónis, A. Kasnauskaitė, A. Atutytė, V. Liudvinaitytė A. Karanauskaitė ir J. J. Liudvinaitis.

Taipgi reikia priminti, kad "Birutės" choras gavo užkvietimą ir apsiėmė dalyvaut A. L. R. K. Moterų Sąjungos 53 kp. rengiamoj programoj (Moter's Day) gegužės 10 d. Taipgi dalyvaus ir išpildys dainų programą Lindeno lietuvių R. K. parapijos fondo vakarienėj, rengiamoj gegužės 17-tą.

Mūsų "Birutės" choras išrinko atstovus į New Jersey lietuvių parapijinių chorų sąjungą. Atstovai yra: V. Krušinskas ir Ona Atutytė.

Garbė Lindeno jaunimui ir jo vadams, kad jie suskato kelti lietuvišką dainą, kuri žadina ir Dievo bei Tėvynės meilę. Valio Lindeno jaunimas! Jūs pralenksite ir didesnes kolonijas, jei toliau darbositės tokiu atsidavimu ir energija.

"Vijurkas"

LIETUVIŠKA PROGRAMA KNIGHTS OF COLUMBUS KLUBUI

WASHINGTON, D. C. — Vietos Lietuvių Klubas gerai darbuojasi surengti gražią programą dėl Knights of Columbus Klubo (10th and K Sts., N. W.). Lietuvius šį sykį išskyrė iš rusų ir jiems pavedė surengt programą dėl Motinos Dienos (Mother's Day) gegužės 10, 1936.

Esame dėkingi Mr. Francis McCann, kuris darbuojasi išgarsinimui mūsų programos. Mr. McCann yra didelis Knights of Columbus Klubo veikėjas šiame mieste.

Kunigas Giedra uoliai darbuojasi, kad lietuvių programa gerai pavyktų.

Iš Baltimore, Md., atvyks artistai Jonas ir Marijona Čižauskai, taip pat Simonaičių šeimyna, kurioj yra keli muzikantai.

Merginos bus apsirengę senoviniais lietuviškais rūbais.

Visi jauni ir vyresni dirba, kad tik surengti gerą programą.

Programa bus visa lietuviška.

Kviečiam visus lietuvius išgirsti šią gražią programą. Pradžia 8:30 P. M., gegužės 10, 1936.

IŠKILMINGAI MINĖS ŠIMTMETINĮ JUBILIEJŲ

NEWARK, N. J. — Balandžio 15, 1936 m. Newark'o miestas iškilmingai apvaikščiojo šimtmetinio jubiliejaus šventę, nes šiemet sukanka šimtas metų nuo išėmimo čarterio. Jubiliejaus apvaikščiojimas prasidėjo balandžio 15 dieną ir trauksis iki birželio 10, 1936 m.

Šimtmetinio jubiliejaus apeigų komitetas užkvietė visas Newarke gyvenančias ateivių tautas dalyvauti jubiliejaus apvaikščiojime. Užkvietė ir lietuvius.

Kiekviena ateivių tauta turės savo vakarą, programą. Lietuviams paskirta gegužės 26, antradienis, 7-tą val. vakare. Svetainė yra gaunama viena iš didžiausių Newark'o mieste, *Mosque* teatras, talpinąs 4,000 žmonių. Reikalas tokiam prisirengimui yra milžiniškas pritraukimui minių žmonių, o ypatingai svetimtaučių, ir patenkinti pasirodymu — lietuviška programa.

Paradų gatvėmis nebus.

Programa jau yra rengiama Newarko parapijos vargoninko muz. Antano Stanišausko. Vėliau bus pranešta per laikraščius programos nustatymas ir jos dalyviai.

1916 m. Newarkas apvaikščiojo 250 metų sukaktuves nuo savo pradžios, kada Robert Tread, pirmas pijonierius, įžengė į šią vietą tarpe indijonų, kur dabar stovi Newarko miestas. Lietuviai taipgi dalyvavo turėdami savo dieną, kaip atskira tauta. Parengė gatvėmis paradą, susidedantį iš apie dešimt tūkstančių žmonių. Lietuvių paradas tęsės apie mylią ilgio, maršavo vyrai, moterys ir vaikai. Išleista manifesto proklamacija angliškoj kalboj, pridėta trumpa Lietuvos istorija su Lietuvos žemėlapiu reikalaujant Lietuvai nepriklausomybės.

Kad lietuviai gražiai pasirodytų svetimtaučiams, esate visi kviečiami į šias iškilmes — ne tik Newarko lietuviai, bet ir iš plačios apielinkės — New Jersey ir New York apskričių.

Vasario 16-tos Bendras K-tas
Vincas Ambrozevičius, pirm.
Jonas Ponelis, Jr., sekret.

PAVASARININKŲ MARŠRUTAS

Gegužės 22—23* dd. — 38 kp., Kenosha, Wis.

Gegužės 24* d. — 51 kp., Sheboygan, Wisc.

Gegužės 25, 26* ir 27 dd. — 66 kp., Omaha, Nebraska.

Gegužės 28* d.—28 kp., Springfield, Ill.

Gegužės 29—30* dd. — 85 kp., Westville, Ill.

Gegužės 31* ir birželio 1 dd. — 96 kp., Dayton, Ohio.

Birželio 2* d.—126 kp., Springfield, Ohio.

Birželio 3* d.—125 kp., Columbus, Ohio.

Birželio 4—5* d. d. — 11 kp. Homestead, Pa.

Birželio 6 d. — Pennsylvanijos valstija ir kitos kolonijos su užkvietimais.

*) Numatytos patogiausios dienos parengimams ir tt.

TEPLANSZKIO EKSKURSIJA Į LIETUVĄ

Ponas Eugene Teplanszky, vadovas Vasarinės Ekskursijos birželio 14 d. laivu "Bremen" iš New Yorko, yra gerai žinomas tarpe Atlantiko keleivių. Kaipo keleivių palydovas į Centralinę ir Rytinę Europą, p. Teplanszky yra jau padaręs aštuoniasdešimt dvi keliones į abi pusi laivu "Europa," kuris yra lygaus panašumo laivui "Bremen." Jis nuosekliai yra susipažinęs su Europos žemynu ir jo vadovaujamos ekskursijos keleiviai ras jo patarimus ir vadovybę neapsakomai naudingais.

Viso to priedui, dar reikia pridėti prižiūrėjimas visų kelionėj smulkmenų jo vadovaujamų keleivių laike kelionės per Atlantiką, o pasiekus kitą pusę, jis pagelbės keleiviams muitinėse peržiūrint jų daiktus, bagažo pervežimą ir ypatiškai duos patarimus kas link vykimo į Lietuvą.

"Bremen" laivas yra 51,656 tonų, vadovaujantis North German Lloyd laivyne, gerai žinomas savo greitumu, puošnumu ir patarnavimu. Šio laivo trečios klasės įrengimai, kurių daugelis yra buvusieji turistų klasės kambariai, yra dideli ir oringi. Dvi pasilinksminimų salės, du valgymo kambariai, du rūkymo kambariai, specialis vaikų kambarys, gimnastikų salė ir išlaukiniai dėniai—visa tai yra įrengta patogumui ir patenkinimui keleivių. Specialės pasilinksminimo programos bus surengtos Teplanskio ekskursijai ir kiekvieną vakarą bus

VARGONINKAS

ieško vietos. Jei kuriam iš gerbiamų klebonų būtų reikalingas vargoninkas, prašoma atsiliepti "Garso" adresu: P. O. Box 32, Wilkes-Barre, Pa.

VELTUI DĖL DUSULIO

Jeigu jūs kenčiat tas baisias dusulio atakas, kurios jus smaugia, jeigu poilsingas miegas nėra galimas iš priežasties sunkaus kvėpavimo, jeigu jūs jaučiat, kad liga pamažu naikina jūsų gyvenimą, neužmirškit atsikreipt į Frontier Asthma Co. išmėginimui veltui šio pažymėtino metodo. Nėra skirtumo kur jūs gyventūt ir kokį pasitikėjimą turėtut bile priemone esančia po saule, atsikreipkit dėl šio išmėginimo. Jeigu jūs kentėjot visą gyvenimą ir išmėginot viską ir nesusilaukėt pagalbos: jeigu esat užsivylę, nenustokit viltios, bet atsikreipkit išmėginimui. Jums tas nieko nekainuos. Adresuokite: Frontier Asthma Co., 239-A, Frontier Bldg., 462 Niagara St., Buffalo, N. Y.

NEBŪK ŽILAS

Stebūklingos gyduolės, kurios panaikina žilimą, plaukų slinkimą ir plaiskanas. Šias gyduoles privalėtų turėt kiekvienas, kuriam žyla, slenka arba pleiskanuoja plaukai. Jos atitaiso žilus plaukus kokį buvo, bet nėra dažai. Nėra nieko už jas geresnio iki šiol išrasta. Speciallai supažindinimui pasiūlome didelį $2.00 pakelį už $1.00. Užsisakyk šiandien ir sutaupyk dolerį. Jeigu nebūsite pilnai patenkintas, jums pinigai bus sugrą-

LINDEN'O LIETUVIŲ "BIRUTĖS" CHORAS,
kuris rengia pirmąjį savo koncertą gegužės 24 d. Pirmoj eilėj (iš kairės į dešinę) valdyba: p-lė V. Liudvinaitytė, fin. rašt.; J. Buzūnas, maršalka; Ona Žiurliūtė, iždn.; J. J. Liudvinaitis, organiza-

"GARSO" KATALOGAS

NAUJAUSIŲ IR ĮDOMIAUSIŲ KNYGŲ BEI GAIDŲ

MALDAKNYGĖS

MALDŲ VAINIKĖLIS	.70
DANGAUS ŽVAIGŽDUTĖ—Minkštos odos apdaras	1.75
DANGAUS ŽVAIGŽDUTĖ—baltais apdarais	1.75
DANGAUS ŽVAIGŽDUTĖ—juodos odos apdarais	1.50
ANIOLAS SARGAS—Juodos odos apdarais	1.50
DANGAUS ŽVAIGŽDUTĖ—juodais apdarais	1.25
ANIOLAS SARGAS—juodais apdarais	1.25
MALDŲ RINKINĖLIS—Prastais apdarais	.40
TRUMPAS INTRONIZACIJOS PAAIŠKINIMAS. Parašė Kun. S. Drangelis	.10
NOVĖNA PRIE ŠV. TERESĖS MAŽOSIOS GĖLĖLĖS	5c.

LRKSA. NARIŲ ŽENKLELIAI

MOTERIŠKI, paauksuoti	$1.00
VYRIŠKI, auksiniai	1.50
VYRIŠKI, paauksuoti	1.00
MOTERIMS SAGUTĖS	1.50
ŽIEDAI, 10 kt.	7.50

DRAMOS IR KOMEDIJOS

ERŠKĖČIŲ TAKU—Mačiulio	.75
RYTŲ SVEČIAS, drama 4-rių aktų	.50
VYŠNIŲ SODAS—A. Čekovo 5-kių veiksmų komedija	.40
LAISVĖS KOVOTOJAI—K. Gaigalo	.25
DANGUS BRANGUS—2-jų aktų komedija	.20
DOLPELIS MINISTERIJOJ TARNAUJA—Monologas	.10
ĖMĖS IP. KALBĖK	.20
GEGUŽĖS ŠVENTĖ, 1 veiksmo drama	.40
MONOLOGAI: Teatras ir Dekoracijos ir Mazgelis Nepadėjo	.15
MONOLOGAI: Blaiv. Pirmininkas, Ant vienų pečių, Šimas oratorius	.15
IŽDŲ SALA, 213 pusl. R. L. Stevenson	.35

ĮVAIRIOS KNYGOS

TIESOS AIDAI (Paskirstomoji Valstybė) Kun. P. Saurusaičio	.15
ŠVČ. JĖZAUS VARDO DR-JOS ĮSTATAI—Kun. P. Saurusaičio	.45
KAT. BAŽNYČIOS ISTORIJA, 287 pusl. Kun. A. Wapplerio	.50
PIRMASIS AMERIKOS LIETUVIŲ KATALIKŲ KONGRESAS	.5
PROZAIŠKI RAŠTAI, 120 pusl. Kun. A. Burbos, II tomas	.25
OŽKABALIŲ DAINOS. Surinko Dr. Jonas Basanavičius. II dalis.	.50
KRIAUČIUS MOTIEJUS, dialogas	.25
SCENOS ĮVAIRUMAI—kelios komedijos	.40
ATSARGIAI SU UGNIMI	.10
APIE APDRAUDĄ	.5
DELEGATŲ KELIONĖ LIETUVON 1916 M.	.25
EUROPOS ISTORIJA	.50
KRAŽIŲ SKERDYNĖ	.25
KRUVINA REVOLIUCIJA AR RAMUS KULTŪROS DARBAS?	.5
KŪDIKIŲ AUKLĖTOJA (Kun. P. Saurusaičio)	.10
LIETUVIAI KATALIKAI IR KITOS SROVĖS	.10
LIETUVIŲ DEMONSTRACIJA	.20
LOGIKOS EVOLIUCIJA	.5
LAISVĖN BĖŽENGIANT	.75
NAUJOS GADYNĖS PRIEAUŠRYJE	.15
NAUJOJI VALDŽIA	.5
PRAMONINĖS DEMOKRATIJOS PAGRINDAI	.50
PAŽINKIME SOCIALIZMĄ	.10
RŪTELIŲ DARŽELIS. Pamokinimas kaip žolynai auginti	.20
RAMBYNO TĖVYNĖJE	.35
RAKTAS SVEIKATON IR LAIMĖN	.25
SOCIALIZMAS IR KRIKŠČIONYBĖ	.15
VIENYBĖJE GALYBĖ	.15
ANYKŠČIŲ ŠILELIS, eilės	.10
PAVASARIO BALSAI—Maironio	1.00
TĖVYNĖS KELIAIS (Liūdo Giros eilės)	.40
LIETUVIŲ-LENKŲ UNIJA	.35
40 ATVIRUKŲ: Lietuvos valstybės miestų ir pylių ženklai ir gerbai	.5
BAŽNYČIOS ISTORIJA	.6

MUZIKA

J. TALLAT-KELPŠOS KŪRINIAI

GAILESČIO GIESMĖ	.10
LIETUVOS HIMNAS	.35

ANTANO BAČIULIO KŪRINIAI

KO VĖJAI PUČIA, keturiems balsams kanonas ir pianui	.50
ARTOJAS (Duetas)	.75

JUOZO ŽILEVIČIAUS KŪRINIAI

LAISVĖS DAINA	.35
ADVENTO IR KALĖDŲ GIESMĖS	.25

AL. KAČANAUSKO KŪRINIAI

SUDIEV LIETUVA	.25
GERK, GERK, GIRTUOKLĖLI. Mezzo sopranui	.30
LIETUVIŲ HIMNAS	.20
UŽ KLYSTANČIUS ŽMONĖS	.45

M. PETRAUSKO KŪRINIAI

GRAŽI GAMTA	.50

JUOZ GRUODŽIO KŪRINIAI

OP! OP! (mišram chorui)	.25
KO ČIA TAIP ILGU	.25
RUGIAGĖLĖS (vienam balsui)	.25

A. Z. VISMINO KŪRINIAI

OI TAI DĖKUI MOČIUTEI (vienam balsui)	.35

A. VANAGAIČIO KŪRINIAI

FORDUKAS	.50

A. ALEKSIO KŪRINIAI

O, PAŽVELGKI, vienam balsui prie piano	.50
MOTERŲ SĄJUNGOS IMNAS, duetas	.50

Mišriam Chorui

OI, DŽIUM-DŽIUM; Už jūrų; Kalbin jaunas bernužėlis; Aš turėjau vištą	.50

VAIKŲ IR JAUNIMO LITERATŪRA

KATEKIZMAS—Kun. Kulikausko	.35
VAIKŲ ŽVAIGŽDUTĖ. Dalis I.	.30
VAIKŲ ŽVAIGŽDUTĖ. Dalis II.	.40
TRUMPAS INTRONIZACIJOS PAAIŠKINIMAS	.15

"GARSO" ADMINISTRACIJA

73 E. South St., P. O. Box 32, Wilkes-Barre, Pa.

CLEVELANDO ŽINIOS

ARTISTĖ BARBORA DARLYS DAINUOS CLEVELANDE IR DETROITE

Barbora Darlys-Drangelienė

1934 metų sausio mėnesį Chicagoje pagarsėjo nauja lietuvaitė dainos žvaigždė, — pirmutinė pasiekus tokias aukštybes — Barbora Darlys (Drangelienė). Ji buvo priimta į Chicago Grand Opera Company.

Pereitą metą ji buvo pakviesta į Kauną ir ten su Lietuvos Dainos Kunigaikščiu Kipru Petrausku labai išdidžiai pasirodė operoje "Aida," nuo to laiko lietuviai patyrė ir pripažino ją viena iš įžymiausių ne tik lietuviškų, bet ir šiaip pasaulinių dramatinių operatiškų sopranų.

Gryžus iš Lietuvos, Barbora Darlys pažadėjo kaip kur ir tarp Amerikos lietuvių pasirodyti ir pirmutinę garbę gavo dvi didelės artimiausios prie Chicagos kolonijos — Clevelandas ir Detroitas.

CLEVELANDE (Ohio) jos koncertas rengiamas sekmadienį, gegužės 17 d., Lietuvių salėje, nuo 6 val. vakare.

DETROITE (Mich.) ji koncertuos savaite vėliau — gegužės 23 d., šeštadienio vakare, Lietuvių salėje, nuo 7:30 val.

Ar kitos kolonijos greitu laiku gaus progos ją girdėti—nežinia, nes artistė greitu laiku žada išvažiuoti koncertuoti Europoje ir be abejo vėl Lietuvoje. *Koresp.*

MOTINŲ DIENOS VAKARAS

Rengia Aušros Vartų draugija, sekmadienį, gegužės 10-tą Lietuvių svetainėj.

Bus suvaidintas dviejų aktų veikalas su dainomis: "Apkalbėjimas ir Meilė." Dalyvaus geriausios muzikos ir vaidybos jėgos.

Pradžia 5:30 vakaro. Įžanga 35 centai.

Šokiams gros Jonnie Apanaičio orkestras. Kviečia *Komisija*

JUBILIEJINIS AUŠROS VARTŲ DR-JOS BANKIETAS

Balandžio 19-tą Aušros Vartų draugija šv. Jurgio parapijos svetainėj surengė bankietą paminėjimui savo 30 metų gyvavimo ir veikimo sukaktuvių.

Dalyvavo gražus būrys publikos.

Vakaro vedėja buvo laikinoji pirmininkė p. K. Miliauskienė. Ji trumpai paaiškino bankieto tikslą. Po to ji pristatė kleboną kun. V. G. Vilkutaitį, kuris pagyrė draugijos veikimą, ypač už rėmimą savo parapijos ir bažnyčios. Toliau kalbėjo adv. P. Česnulis, kun. Andziulaitis ir kun. K. Petreikis, kurie taip pat pagyrė šią draugiją už jos darbuotę Tautos gerovei ir Bažnyčios garbei.

Vakaro vedėja padėkojo rengimo komitetui už tokį gerą bankieto prirengimą, jaunoms merginoms ir vaikinams už pasidarbavimą prie stalų.

Programa užbaigta malda.

Po to sekė šokiai.

Bankieto komitete darbavosi Agota Roversteinienė, Ona Marozienė, Rozalija Vitonienė, Agota Mačiutienė, Magdalena Maruškienė ir Liudvika Misienė.

Koresp. *A. C. M.*

KAS LINK GEGUŽĖS 12-TOS BALSAVIMŲ

Visi žinome, kad gegužės 12 d. Clevelande ir viesame Ohio steite bus primary balsavimai bei perstatymas kandidatų į šios šalies valdiškas vietas. Šie balsavimai turėtų apeiti kiekvienam lietuviui-lietuvei, kurie tik esate šios šalies piliečiais ir galit balsuoti.

Gegužės 8 d., 7:30 val. vakare. Lietuvių salėj yra šaukiamas didelis masinis susirinkimas, į kurį esate kviečiami visi Clevelando lietuviai; tenai išgirsite kandidatų kalbas ir už ką jie stovi ir kokią ateitį jie pažadės dėl mūsų darbininkų. Mes rekomenduojame kong. Martin L. Sweeney, 20 distrikto, kuris būdamas Kongrese visuomet karštai gynė vargšų žmonių interesus, 22-rame distrikte gyvenantieji lietuviai prašomi balsuoti už Dr. Frank H. Fagan, arba už Anthony A. Fleger, o 21-me distrikte už kongresmaną Crossor. Šie visi remia senų žmonių pensiją. Taip pat neužmirškite p. Jono Deraičio, kuris stato kandidatūrą į Ohio valstijos legislatūrą. Nors sykį parodykime, kad esame susipratę lietuviai.

SUSIRGO PŪKELIENĖ

Marijona Pūkelienė, LRKSA 142 kp. narė, jau šešios savaitės sunkiai serga. Vienok gydytojai turi vilties ją išgydyt.

M. Pūkelienė yra didelės Aušros Vartų draugijos pirmininkė ir sveika būdama daug darbavosi minėtos draugijos gerovei.

Rap.

CUYAHOGA APSKRITIES PILIEČIAMS

JONAS T. DERAITIS
(DeRighter)

Ohio valstijos bei Cuyahoga apskrities valdiškoms vietoms nominacijos bus gegužės 12-tą dieną. Šiuo reikalu prasidėjo didelis judėjimas varyme agitacijų už įvairius kandidatus.

Kandidatų tarpe randasi perrinkimui lietuvis, dabar einantis valstijos seimo atstovo (State Representative) pareigas JOHN T. DeRIGHTER.

Jono pirmų metų buvimas toj vietoj parodė jo kompetentiškumą. Jonas T. DeRighter užėmė žymias vietas komisijose, kaip tai, finansų, taupinimo ir paskolų, balsavimų (election) ir algų komisijose. Savo pareigas atliko gerai. Todėl dabar artinantis nominacijoms, Cuyahoga apskrities demokratų partija vėl stato John T. DeRIGHTER kandidatu perrinkimui į tą pačią vietą ir priede štai ką sako Citizens League organizacija per dieninį laikraštį "Cleveland Press."

John T. DeRighter (Dem.), state representative and secretary savings and loan company, age 35, high shool, some college training, deputy sheriff 1925—1926, secretary savings and loan company since 1926, finishing first term in the House with a thoroughtly good record: he should, we believe, be renominated. PREFERRED.

Šios organizacijos pasakymas turi savy daug reikšmės, kadangi ji susideda iš įvairių įžymių žmonių skirtingu partijų. Todėl jeigu kiti jį įvertina ir už jį tvirtai stovi, tad mes lietuviai turėtumėm būti už Joną šimtu nuošimčių. Jono buvimas seimo atstovu yra atnešęs tiesioginiai ir netiesioginiai lietuviams daug naudos ir būtų labai gerai, kad lietuviai susilauktų ir daugiau savo žmonių valdiškose vietose. Todėl sulaukus 12-tos dienos gegužės kiekvieno priedermė susidomėti ir dalyvauti nominacijų rinkimuose ir padėti kryžiuką ties JOHN T. DeRIGHTER vardu. Taip elgdamiesi pasirodysime, kad esame susipratę ir Jonas bus pirmutiniu kandidatu i State Representative. *P. P. Muliolis*

LANKĖSI ASHTABULE

LRKSA 142 kp. veikėja ir "Garso" korespondentė Pola Glugodienė lankėsi pas brolį Joną Čeriauką Ashtabule, Ohio, kur jis veda siuvėjų dirbtuvę.

KULTORINIO DARŽELIO SĄ-GOS SUSIRINKIMAS

Balandžio 27 d., Lietuvių salėj, Liet. Kultūrinio darželio sąjunga laikė ekstra susirinkimą, kurį atidarė ir vedė gerb. adv. P. Česnulis. Šio susirinkimo nutarimus užrašinėjo F. Šaukevičius, kadangi nut. raštininko K. Karpio nebuvo.

Pirmiausią išklausyta Great Lakes Parodos delegacijos pranešimas. Paroda atsidarys birželio mėnesį. Delegacija atsilankė pakviesti sąjungą, kad ji turėtų lietuvišką stiliaus namelį, kuris atstovautų lietuvių tautą ir Clevelando lietuvius. Šį pakvietimą sąjunga atmetė, nes tam tikslui reikia nemažai pinigų, ko sąjungai daugiausia ir trūksta.

Taip pat buvo atsilankęs valdiškas inžinierius, kuris prižiūri kultūrinių darželių darbus. Jis pareiškė, kad Lietuvių Kultūrinis Darželis bus baigtas apie birželio pabaigą; bet jis reikalavo, kad lietuviai turi prisidėti su finansais nupirkimui vandens rynų (paipų), kuriomis bus galima vasaros metu laistyt žolę ir tt... Toliau jis reikalavo, kad būtų nupirkti pirmos rūšies įvairūs medeliai, kuriuos reikės sodinti darželyje dėl jo pagražinimo. Inžinieriaus reikalavimą bei pageidavimą sąjunga nutarė pildyti. Sąjunga įgaliojo šiuo dalyku rūpintis gerb. adv. P. Česnulį, savo pirmininką.

Šiame pačiame susirinkime buvo išklausyta Birutės fontano vajaus darbuotojų pranešimas.

P-lė T. Babarskaitė pažymėjo, kad naujos parapijos Moterų Labdarybės draugija paaukojo tam tikslui $25.00. Taip pat ponia Miliauskienė pranešė, kad šv. Jurgio parapijos Aušros Vartų moterų dr-ja nutarė paaukoti $25 dėl fontano reikalų bei jo įrengimui.

Pavieniai irgi aukoja fontano fondan, bet nėra tiek žymu, kiek draugijos duoda. Kiek dabar mūsų žmonės duoda į Birutės fondą, tai nebus taip lengva surinkti tą pinigų sumą, kokios reikia įrengimui.

Brangūs broliai ir sesės lietuviai, statykime Birutės fontaną, aukokime jo fondan kiek kas galime ir baigkime šį pavasarį Liet. Kultūrinį darželį, kuris bus didžiausiu paminklu mūsų gentkartėms.

Paaiškinimas. Kas duoda dolerį į Darželio Fondą, būna jo nariu; kas duoda daugiau, negu dolerį, būna garbės nariu; o kas duoda dvidešimt penkis dolerius, tai būna amžinas narys. Būtų gerai, kad ir mūsų centralinės organizacijos taptų C. Liet. Kultūrinio darželio amžinais nariais.

UŽUOJAUTA

Neseniai mirė Pl. ir Veronika Šarkauskai, buvę LRKSA nariai. Jie didžiausiam liūdesy paliko dukeris Oną Michaličienę, Marijoną Danilevičienę, velionė Šarkauskienė paliko seserį Magdaleną Skužinskienę, brolį Lukošių Baltrukonį, žentus, anūkus ir kitus gimines.

Paskutiniu laiku Oną Mihaličienę ištiko naujas rūpestis ir smūgis. Gana sunkiai susirgo jos dukrelė, kuri neseniai (142 kp. vajaus vakare) įsirašė Susivienyman.

Linkime greito pasveikimo!

Rap.

NUSJ 158-TO SKYRIAUS SUSIRINKIMAS

Balandžio 26 d., lietuvių naujos parapijos svetainėj, National Union for Social Justice, 22 kongresinio distrikto 158 skyrius laikė savo susirinkimą. Dauguma narių atsilankė, tarpe kurių buvo daug ir jaunimo. Taipgi prisirašė keli nauji nariai.

Tarpe kitų svarbių dalykų buvo nutarta rengti pirmą Clevelando lietuvių piknyką birželio 7, 1936, naujos parapijos sode. Piknyko komisija išrinkta iš 6 darbščių narių, kurie su valdybos pagelba pasistengs surengti Clevelando lietuviams didelį piknyką su pasilinksminimu vaikams, jaunimui, suaugusiems ir seniems. Dalis pelno skiriama naujai parapijai, kurios klebonas kun. Ant. Karužiškis interesuojasi ir pritaria Father Coughlinui ir National Union for Social Justice.

Taipgi buvo nutarta laikyti susirinkimus kas antrą antradienį mėnesio, 7:30 val. vakare. Kitas susirinkimas bus gegužės 12-tą.

Po susirinkimo buvo pasilinksminimas su šokiais. Visi atsilankiusieji buvo patenkinti.

NUSJ SEIMAI

Balandžio 5 d. Clevelando ir apielinkės 3 kongresiniai distriktai turėjo savo seimelius, kuriuose dalyvavo 4000 atstovų, kiekvienas atstovaudamas po 25 narius. Sesijos prasidėjo kai trys po pietų ir tęsės iki pirmadienio ryto.

20 kongresinio distrikto seimas buvo Metal Trades Temple. Webster I Sallee išrinktas šio distrikto pirmininku. Martin L. Sweeney, demokratas, dabartinis kongresmonas, nominuotas perrinkimui.

21 kongresinio distrikto seimas buvo Public Music Hall. Dr. Ralp C. Knowles išrinktas šio distrikto pirmininku. Robert Crosser, demokratas, dabartinis kongresmonas, ir Harry C. Gahn, republikonas, nominuoti į kongresą.

22 kongresinio distrikto seimas buvo Hollenden Hotel. Cornelius Maloney išrinktas šio distrikto pirmininku. Dr. Frank H. Fagan, republikonas, ir Antanas Fleger, demokratas, nominuoti į kongresą.

Primary balsavimai bus gegužės 12-tą. Lietuviams piliečiams vertėtų paremti darbininkų rėmėjus, o ne kapitalistus.

V. J. Markelionis

AGOTOS SKRIPKAITĖS GROMATA IN JUOZŲ BARAVYKŲ

1936 metų aprilius

Juozuli:

Gromata rašyta nuo many Agotos Skripkaitės in Juozų Baravykų.

O dabar aš ta paci, Agota Skripkaitė, duodu žinocie, kad tavo siųstų gromatų apturėjau. Neširsk kų ilgai nerašiau, ba tėvulis su motuli nedavė rašyc ir labai barės. Nūnai rašau, ba jų nėra namie, nuvedė karvį kermošiun.

Dėl Tavo parvažiavimo galiu pasakyc cik tų, kad geriau padarytai jei nevažiuotai. Man tai nieko, o iš tavy labai juoksis. Sakis, kad amerikonas grįžo su grynu pilvu ir kitap, kad neduos tau nei pereic.

Tu, Juozuli, širsci, kad laidziuos su Beručkiu in kalbas apie atvažiavimų svocijon. Visciek tu greitai negrįši, ba kap sakiau, visi labai juoksis, o vėliau grįžis ir tu many nenorėsi, ba būsiu sena. Ir dabar jau prikiši, kad iš leistrų išejus. Aš norėtau ne dėl tavy, bet dėl tavo motkos parodzyc, kad aš galiu apseic ir be tavy. Tu man prikiši visus mano brokus, ale, Juozuli, kad ir tu kap kų turi, o aš del to ir labiausia būtau uširdus to nepasakytau. Dar kap kas iš tavy juokias, kad tavo gardzielis labai dzidelis ir kūdas kap kumelukų smercis, tai net man tavy gaila pasdaro. Buvo atvažiavis Beručkis, tai mano motulė naumisnia usispyrė visų trunkų išgerc. Tai kiek cik acivežė, ciek ir išgėrė. Dar jei reiktų jam už tai užmokėc, tai labai daug pinigų reikia. Tėvulis nei šnekėc nenori apie atsakymų Beručkiui. Sako, kad ciek daug prikentėm nuo Baravykienės senės, kad net gerklėj kartu. Ir džiaugias bile cik žmogus pastropino, katras mani ima. Kap prauda pasakyc ir pasogo neprašo. Tu, Juozuli, labai dzidelio norėjai. Kap suskaitom: 800 litų grynais pinigais an stalo, pakinkytas kumelys, dar ratai an gelažinių ašių, dzvi karvės su pienu, telyčia, penimis, šešios aves ir šešios asmynkos bulbių sėklai. Tėvulis net už galvos susima. Kad ir sulauktau kadu nor tavy, visciek negalėtum gyvenc, ba tavo motka neduotų mum spakajaus iki lantai. Tu, Juozuli, labai mandriai man parašei, kad gali turėc mergų visų tūkstancį, tai aš an to galiu pasakyc, kad niekas tau negina ir turėk. Kap sakai, padėk kepurį, o kap grįžis rasi šešias mergas, tai ir isirink sau gražiausių. Aš tau sakiau, kad mus perskirs marios, ale ir prauda. Pirk, Juozuli, mišias ar nepirk, visciek jau niekas nemačis. Nemislinu, kad mani Dzievulis korotų. Aš gi tau šlovės nenuplėšiau, o tavo motkai noriu parodzyc, kad ne tu many, bet aš tavy nenoriu, nor širdzyj galiu ir kų kitų turėc. Pažiūrėsiu kų ji tadu šnekės. Su kaštais many ir negūzdzyk, ba mes galim padaryc tau bilų dzidesnį, kap tu mum. Galiu pasbažyc, kad iš tavy sūdas daugiau sūdzytų, kap iš mūs. Už arielkų galim užmokėc ir be sūdo, o už kitų kų, tai veliai nei nešnekėk, ba cik sarmatos turėsi iki ausų. Tu man už cukerkas bilos nepriduosi, ba gerų nigdi nenupirkai. Tu vis mislinai, kad aš tai jau nesuprantu kur geros ir blogos cukerkos. Supratau, Juozuli, cik nenorėjau tau nieko sakyc, ba mylėjau. Galėc geras pirkai, kad numetus an žemės ir kiaulės neėdė, o pauosty žviegdamos bėgo tvartan. Zraštum, kad ir tep, tai aš tavo cukerkas valgiau, o tu mūsų medų. Bagoci jūs, tai prauda kų bagoci, bet visciek po tų pacių žemy vaikščiojat ir jūs ir mes. Nor an galo grįžus, kų gi tu turi geresnio? Tu turi širdzį, turiu ir aš ir dar kap parokuoju, geresnį kap tavo. Gal cia ir visai uširsi, bet vienų rozų noriu tau išdėc, ko negalėjau pasakyc per ašaras tavi išlaidzianc. Jei būtai mani, Juozuli, cikrai mylėjis ir savo kraštų, nebūtai sveciman važiavis. Dar kad ir imtai mani, ale nevažiuotau, ba nenoriu, kad mano vaikai būtų amarikanski, su katrais nesusišnekėtau ir paci motku būdama. Ale kų cia, — nenoriu, Juozuli, barcis. Neskirta mum buvo gyvenc ir ciek. Neširsk, kad tep ardziai rašau, ale aš dar škadavoju tavy.

Jei darysim su Beručkiu veseilių, tai greiciau nedarysim kap per Sekmines, ba jo dartėlės arklys serga vamsočium ir nori kiek usidyrbc. Žinai gi, veseiliai visko reikia. Nori kruopų pasdaryc, suspikliavoc miltų, koki tabūnėlį pasipenėjus pasiskersc. Nor ir aš nevisai prisrengus. Prieš Velykas išaudiau trinyciam, o dartės gyniu taračkinius ir reikės dėcis kelios sienos abrūsų. Dzvylikanycių turiu apie sepcyniolikų, ale dartės mądni ir norėtau pasrodzyc su linininiais šešiolikanyciais ir isiuvinėtais galais. Matai, jei bus dzidelis pulkas, tai kad sarmatos neturėtau. Cik broliam išeitų apie dzvylika abrūsų, o kur kici? Gerai, kap drūčkos duoda, o jei ne, tai gali vietoj jaunos drūčkos paci kiauletvarcin acidūrc. Tai kap regi turim prisrengc. Tėvulis šaukštus pradėjo daryc. Gerų veseilinykam neduosim, ba visciek išvagia svotas su savo pulku.

Aš tau, Juozuli, rašau, o tau galėc širdzį sopa, kų? Neširsk, Juozuli, aš nekalta, kų tep pasdarė. Šek, jei dar tų dzienų tavi pamacytau, kap man reiks važiuoc šliūban, tai nežnau kap būt, ir ar aitau su Beručkiu prie altoriaus. Jei ir tep, tai nor tavy perprašydama pabuciuotau. Cik nesakyk savo motkai kų tep rašau, ba tadu jau neturėsiu daikto visoj ūlyčioj.

Atrašyk, aš lauksiu. Rašyk kų

ALIŠIAI SUSILAUKĖ SŪNAUS

Ignas ir Pranciška Ališiai susilaukė sveiko gražaus sūnelio.

Ališiai yra Šv. Jurgio parapijos choro ir LRKSA nariai. Nors jie gyvena Akrone (35 mylios nuo Clevelando), vienok visuomet atvyksta ir dalyvauja įvairiuose parengimuose. Kartu dalyvauja ir brolis Petras Ališis. Jie visi yra uolūs veikėjai.

Linkiu Ališiams geros sveikatos ir viso geriausio!

DRĖGNUMO KONTROLĖS SVARBA LENGVAME LUCKY STRIKE UŽSIRŪKYME

Paskutiniais metais priparodyta, jog drėgnumo ir temperatūros tvarkymas pramonėje smarkiai plečiasi ir yra svarbiausia priemonė kontroliuoti tulus dirbtuvių procesus ir saugoti išdirbtus gaminius.

Lucky Strike cigaretų išdirbimas pateikia įdomų pavyzdį, kaipo patvirtinimą šio fakto. Nes Lucky Strike tyrinėjimo skyrius atrado, jog svarbiausia atskira savybė cigaretų išdirbime, be paties tabako, tai drėgnumo kontrolė.

Jo įtekmei priklauso galimumas padaryti vienodus cigaretus, kontroliuoti degimą ir valdyti dūmų kokybę. Perviršis drėgnumo kliudo tinkamam degimui ir padaro cigareto dūmus neskoningais. Drėgnumo nedateklius leidžia sausiems, dulkėtiems cigareto dūmams susidurti su delikatnomis gleivėtomis rūkytojo plėvelėmis.

Iš priežasties didelės drėgnumo kontrolės svarbos, Lucky Strike tyrinėjimų skyrius, pagelbstint įžymiam moksliškų tikrinimo įrankių išdirbėjui, išvystė būdą greitam ir tikram drėgnumo kiekio matavimui laike išdirbimo. Lucky Strike cigaretų išdirbėjai buvo šio išvystymo pionieriai, kurie dabar yra vienu iš nepakeičiamų Lucky Strike procesų.

Drėgnumo kontrolė yra tik vienu iš daugelio pamatinių pagerinimų, kurie padaro Luckies lengvu užsirūkymu, iš turiningo, brandaus-kūno tabako. Šie pamatiniai pagerinimai jima vidurinių puikiausio tabako augalo lapų naudojimą, parinkto tabako pavyzdžiu prieš pirkimą išnagrinėjimą, tinkamą išsistovėjimą, mokslišką sumaišymą, apdirbimą aukštesnėse temperatūrose ir standardizuotą gaminio vienodumą. Be to Luckies yra mažiau rūgštūs. Neseniai padaryti cheminiai bandymai parodė, jog kiti populiarūs cigaretų išdirbiniai turi rūgštumo perviršių nuo 53 iki 100 nuošimčių daugiau, negu Lucky Strike (Advertisement).

NIKODEMAS A. WILKELIS
LAISNIUOTAS LIETUVIS GRABORIUS
Neturint vietos savo namuose, pas jį galima pašarvoti
6522 SUPERIOR AVE. CLEVELAND, OHIO
Telephone Henderson 9292

IZIDORIAUS SAMO JEWELRY KRAUTUVĖ,
kurioje parsiduoda visokį brangakmenys, įvairios rūšies žiedai, rašomos plunksnos ir kitokios gražnos. Šioje krautuvėje viskas parsiduoda numažinta kaina. Taip pat čia yra taisomi ir laikrodžiai.
6704 SUPERIOR AVE. CLEVELAND, OHIO

ST. CLAIR BAKERY
SKANIAUSIA IR GERIAUSIA RUGINĖ IR KVIETINĖ DUONA
Norintieji jos gauti namuose ar krautuvėse, kreipkitės pas
K. OBELS-OBELIENĮ
6212 SUPERIOR AVE. (1404 E. 66th St.), CLEVELAND, OHIO
Telephone Henderson 6718

VIENATINIS VIETINIS PASTOVUS LIETUVIS
REAL ESTATE IR GENERALIS APDRAUDOS AGENTAS
19 Metų Praktikos Tame Biznyje
PETRAS P. MULIOLIS
6606 SUPERIOR AVE. CLEVELAND, OHIO
Telephone Henderson 6729

DELL E. JAKUBS—JAKUBAUSKIENĖ
LAISNIUOTA GRABORĖ—LICENSE FUNERAL DIRECTOR
Lithuanian Funeral Home
Automobiles and Invalid Car Service
6621 EDNA AVENUE CLEVELAND, OHIO
North of Superior at E. 67th St. Tel. Endicott 1889

EAST 79-TH ST. PHOTO STUDIO
Šios fotografų studijos savininku yra ANTANAS BARTKUS, lietuvis, vienas iš įžymiausių Cleveland'o artistų-fotografų. Jo darbas visuomet yra garantuojamas. Jis padaro didžiausių ir mažiausių vestuvių ir pavienių paveikslus. Taip pat jis artistiškai įdeda paveikslus į rėmus.
Numeris:
1197 E. 79-th Street
Cleveland, Ohio

Vietinės Žinios

LANKĖSI

Trečiadienį, balandžio 29-tą, lankėsi lakūnas A. Kiela, kuris rengiasi skristi iš New York'o Kaunan. Jo skridimui remti Didžiojo New York'o lietuviai sudarė bendrą komitetą ir įsteigė fondą. Lakūnas Kiela lanko kolonijas ir ragina veikėjus sudaryt lokalius komitetus jo skridimui remti. Jis ilgesniam laikui išvyko Chicagon, kur turi daug pažystamų ir rėmėjų. Skridimą vykdins 1937 metais.

Tą pačią dieną lankėsi iš Forest City, Pa., įžymus Susivienymo veikėjas, Labdarybės Komisijos narys Vincas Miliauskas.

Balandžio 30-tą lankėsi Susivienymo veteranas ir 1 kp. sekretorius J. Kučinskas iš Kingstono.

Gegužės 1-mą lankėsi iš Hazleton 90 kp. sekretorius J. Selickis ir graborius Degutis.

Ketvirtadienį, balandžio 20, lankėsi iš Plymouth, Pa. Pranas Valinskas ir užsirašė "Garsą" net dviem metam. P-nas Valinskas užlaiko gražią ir švarią valgomų daiktų krautuvę prie kampo Shawnee Avenue ir Franklin St.

Tą pačią dieną lankėsi iš Mahanoy City, Pa. biznierius Juozas Kubertavičius su žmona ir duktere Mrs. P. J. Karašauskiene iš Lynwood.

Pirmadienį, gegužės 4, atsilankė biznierius Jurgis Ruzgis ir užsirašė "Garsą." P-nas Ruzgis užlaiko užeigą 278 Stanton St., Wilkes-Barre.

Antradienį, gegužės 5-tą lankėsi laikrodininkas S. Patockis, kuris užlaiko auksinių daiktų krautuvę 82 S. Main St. Jis taiso visokios išdirbystės laikrodžius ir laikrodėlius. Darbą atlieka gerai ir pigiai.

ŠVČ. TREJYBĖS LIET. PARAPIJOS CHORO DARBUOTĖ

Juozas Stulgaitis Wilkes-Barrių lietuvių Šv. Trejybės parapijoj vargoninko vietą užėmė vasario 16 d. 1905 m.

Mišrus choras suorganizuotas rugsėjo mėnesį 1905 m.

1906 m. laike R. K. Federacijos Kongreso Wilkes-Barre, Pa., turėjo pirmą koncertą.

1909 m. suvaidino pirmą veikalą "Dėdė atvažiavo."

Toliau besidarbuojant, suvaidino visą eilę įvairiausių veikalų ir surengė koncertų.

Iš žymesnių pastatytų veikalų pažymėtini šie: "Valkata," "Audra giedroje;" operetės: "Concilium facultatis," "Lietuviškas milijonierius," "Kaminakrėtys ir Malūnininkas," M. Petrausko; S. Šimkaus "Išeivį" pastatė du kartu — 1921 m. ir per LRKSA seimą 1922 m.

1930 m. balandžio 6 d. parengė bažnytinį koncertą. Sugiedojo kantatą "Septyni paskutiniai žodžiai nuo Kryžiaus," Theodore Dubois.

1932 m. gegužės 16 d. koncerte išpildė kantatą "Broliai," Česlovo Sasnausko.

Dalyvavo Wyoming Klonio Lietuvių Dienų programose, kada tik buvo kviečiami.

Rugpiūčio 28 d. 1926 m. dalyvavo Lietuvių Dienos programoj Sesqui Centennial parodoj Philadelphia, Pa.

1930 m. dalyvavo Vytauto Didžiojo jubilicjaus iškilmėse.

1934 m. gegužės 15 d. vyrų choras pastatė kun. J. K. Miliausko naujai parašytą lietuvišką "Minstrel."

1934 m. liepos 4 d. dalyvavo pirmoje Wyoming Klonio Dainų šventėje.

Gegužės 30 d. 1935 m. dalyvavo kompeticijoje "Eisteddfodt" parengtoj Orpheus Glee Club ir išlaimėjo pirmą dovaną $75.00. Čia nuveikė žymiausią Wyoming Klonio lenkų chorą sugiedant Mozarto "Gloria."

Kovo 29-tą, 1936 m., Šv. Trejybės bažnyčioj surengė religinį koncertą išpildant Teodore Dubois kantatą "Septyni paskutiniai žodžiai nuo kryžiaus."

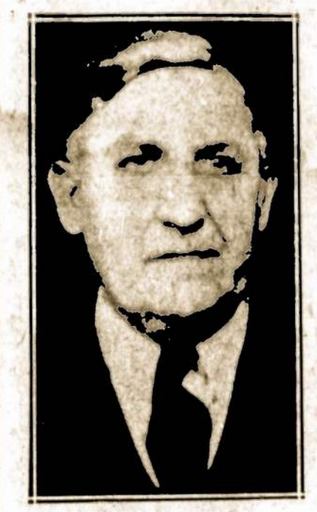

Juozas Kazlauskas,
išbuvęs 25-kis metus Wilkes-Barre Šv. Trejybės parapijos choro nariu. Dalyvaus choro 30 metų sukaktuvių paminėjimo koncerto programoj gegužės 24, parapijos svetainėj.

LRKSA 17-TA KUOPA RENGIA DIDELĮ VAKARĄ

Kalbės Vilniui Vaduoti Sąjungos Atstovas V. Uždavinys

Meno Programą Išpildys W. K. Dzimdziai

Sekmadienį, gegužės 17-tą, L. R. K. S. A. 17-ji kuopa rengia įdomų ir įvairų vakarą. Įvyks Šv. Trejybės parapijos svetainėj, kampas South ir Meade Streets, Wilkes-Barre.

Kalbės Vilniui Vaduoti Sąjungos atstovas žurnalistas Vincas Uždavinys, neseniai atvykęs iš Lietuvos.

Meno programą išpildys pagarsėję Wyoming Klonio juokdariai dzimdziai Albinas Šeporaitis, Kazys ir Stasys Šakočiai ir Vytas Račinskas.

Pradžia 7:30 val. vakaro.

Vietiniai ir apylinkės lietuviai stengkitės dalyvaut.

ATVYKSTA V. V. SĄ-GOS ATSTOVAS VINCAS UŽDAVINYS

Į Wyoming Klonį netrukus atvyks Vilniui Vaduoti Sąjungos atstovas Vincas Uždavinys. Jo misija išjudinti ir sukristalizuoti Vilniaus vaduotės akciją Amerikos lietuvių tarpe, organizuoti Sąjungos skyrius.

Kitam numery bus tiksliau paskelbta, kokiose vietose ir kuriuo laiku jis laikys savo prakalbas ir pranešimus.

MINERS MILLS

MINĖS MOTINŲ DIENĄ

Gegužės 10, 1936, Šv. Pranciškaus parapijos sodalietės ir mokyklos vaikučiai minės Motinų Dieną.

Vaikučiai užprašė šv. Mišias sekmadienio ryte savo motinėlių intencija.

Vakare 7:30 valandą vyresniosios sodalietės pavaišins motinėles ir tėvelius skanumynais, o jaunesniosios sodalietės ir mokyklos vaikučiai palinksmins atsilankiusius savo įvairumais. Programa bus tokia: pasveikinimas vaizdeliu "MOTINA," išpildys mažesnės mergaitės; komedija "Fotografistas" — didesni vaikučiai; "Miniature Orchestras"— maži berniukai; Laurynas Nankeville skambins pianu; veikalas "Atsižadėjimas motinos dėl turtų" — didesnės mergaitės.

Tikimės, kad visi atsilankiusieji bus patenkinti vakaro pramogėlėmis ir kadangi jokios įžangos nebus, kviečiame visus atsilankyti. *Sodalietės*

PRIMARY BALSAVIMŲ DAVINIAI

Antradienį, balandžio 28-tą, Pennsylvanijos steite įvyko primary balsavimai išnominavimui kandidatų į įvairias valstybės, steito, apskričių ir kitas vietas. Išnominuoti kandidatai galutinai bus išrinkti lapkričio 3-čią.

Demokratų kandidatas Prezidento vieton, dabartinis Prezidentas Franklin D. Roosevelt surinko daug balsų, jo oponentas Henry Breckinridge iš New York, palyginamai, gavo mažai balsų. Republikonai žymią daugumą balsų padavė už Borah. Jo oponentas Landon.

Luzerne apskrity demokratai išnominavo: Kongresmonu — J. Harold Flannery iš Pittston, Steito senatorium — dr. Leo Mundy.

Steito reprezentantų tarpe iš penkto distrikto (Plymouth, Larksville ir Edwardsville) be opozicijos išnominuotas lietuvis dr. A. J. Valibus, buvęs LRKSA Daktaras Kvotėjas. Stasys Šluželis, kandidatavęs ketvirtam distrikte, surinko 498 balsus.

Luzerne apskrities republikonų išnominuoti kandidatai: Kongresmonu — C. Murray Turpin, Steito senatorium — William B. B. Healey.

Į steito reprezentantus republikonų tikietu kandidatavo šie lietuviai: antram legislatyviniam distrikte Vincas A. Seilius — surinko 273 balsus; trečiam distrikte Simanas Kapočius — 262 b., ketvirtam — Viktoras Misevičius — 798 b. Bet jų oponentai surinko daugiau balsų ir laimėjo nominacijas.

KINGSTON

LRKSA 209-TOS KUOPOS NARIAMS

Sekmadienį, gegužės 10, 2 valandą po pietų, Odd Fellows svetainėj, Main St., Edwardsville, įvyks svarbus 209 kuopos mėnesinis susirinkimas. Visi nariai privalo dalyvauti, nes bus delegatų rinkimas į Seimą ir aptariami kiti svarbūs kuopos dalykai.

Dar sykį primenu, kad visi skaitlingai susirinktumėt.

Simonas Matulevičius, pirm.

LRKSA 1-MOS KUOPOS SUSIRINKIMAS

1-ji kuopa laikys mėnesinį susirinkimą gegužės 17-tą, 2-rą valandą po pietų Edwardsville Town Hall (miesto name).

Visi nariai-narės dalyvaukit šiame svarbiame susirinkime, užsimokėkit duokles.

Seimas čia pat ir delegatai bus renkami. Bus renkami tik geram stovy esantys, prisilaikant konstitucija nurodytos tvarkos.

J. Kučinskas, rašt.

PLYMOUTH

6-tos kuopos susirinkimas įvyks gegužės 10 dieną tuoj po antrų mišių bažnytinėj svetainėj. Visi nariai privalo pribūt ir užsimokėt savo duokles.

Sekr. J. J.

LUZERNE

LRKSA 28-TOS KUOPOS NARIAMS

Laikysim savo mėnesinį susirinkimą gegužės 17-tą, 1936 m. Visi nariai ir narės dalyvaukit. Bus nustatyta, kiek delegatų siųsim į Seimą, po kiek mokėsim jų išlaidoms, taipgi bus renkami ir delegatai.

Balandžio 19-tą laikytam susirinkime nutarta mokėti po 25c. kiekvienam nariui užmokėjimui Seimo delegatų lėšų.

Petras Zdanavičius, rašt.

WYOMING KLONIO VISUOMENEI

Luzernės Šv. Onos parapijos choras pranešė visiems Wyoming Klonio radio klausytojams, kad sekantį sekmadienį, gegužės 10, jie broadkestys specialę gražią Motinų Dienai skirtą programą iš stoties WBRE, Wilkes-Barre lygiai 7 valandą vakare; vieną valandą anksčiau, negu seniau.

Kurie nori išgirsti gražių dainų, lai nepamiršta savo radio užsisukti minėtu laiku.

PITTSTON

SKRITULIŲ LYGOS ŽAIDIMAI UŽSIBAIGĖ

Graborių Kižių Komanda Laimėjo Pirmą Vietą

Šv. Kazimiero par. Šv. Vardo draugijos Skritulių Lyga užbaigė antro sezono žaidimus.

Pirmą vietą laimėjo graborių Kižių komanda. Jos žaidėjų sąstatas ir pasižymėjimai yra tokie:

	Žaidimai	Punktai
V. RECESKA	84	167
V. VALANGEVIČIUS	88	159
F. MARCELIONIS	58	151
J. SMALENSKAS	86	148
J. KATKAUSKAS	78	146
L. ŠUKŠTIS	49	145
C. SEILIUS	15	134
C. KIZIS	67	127

Antroj vietoj atsistojo Kižio ir Lietuvninko (Kizis & Latonick) komanda. Kitos komandos dalyvavę rungtynėse: Stine's restauracijos, Grablick's Dairy (Grabliko), graborių Jasaičių (Sites') ir groserninko Klimavičiaus.

Atskiri žaidėjai ir jų pasižymėjimai:

H. ŽELIONIS	185
H. ŽELIONIS	178
P. TUNYLAS	139
V. GRIEŠTARAITIS	155
V. VALANGEVIČIUS	192
D. ŽELIONIS	213
S. VAIVADA	587
B. LAIBINIS	652
J. JONEIKA	274
J. JONEIKA	258
KUN. J. AURUŠKEVIČIUS	10
V. GRIEŠTARAITIS	10
A. STINE	13

Žaidimuose galėjo dalyvauti tik Šv. Vardo draugijos nariai.

Juozas Joneika, LRKSA Iždo Globėjas, yra Skritulių Lygos prezidentas, Vincas Grieštaraitis, LRKSA 7 kp. iždininkas, yra Lygos sekretorius.

BANKIETAS

Lygos metinis bankietas įvyks gegužės 11, La Belle Tavern'e.

Programoj juokdarys Yonko Shalonis iš Scrantų, solistė Pranė Klimavičiūtė; kalbėtojai kun. klebonas J. Kasakaitis, John Higgins ir "Bill" Loftus iš Wilkes-Barre. Dainų lyderiu bus "Scoop" O'Hara, kuris pernai laike bankieto gerai pasirodė.

Kun. J. Auruškevičius, buvęs Šv. Kazimiero parapijos asistentas, dabartinis Eynon liet. klebonas, bus toastmasteriu. Jis yra lygos organizatorius.

Laike bankieto bus išdalytos laimėtojams dovanos.

Šokiams gros La Belle taverno orkestras.

Bankieto rengėjų komitete darbuojas: J. Smalenskas — pirmsėdis, kun. V. Kupstas — garbės pirmin., Edvinas Jasaitis, Vincas Receška, P. Tunylas, Juozas Joneika ir Vincas Grieštaraitis.

LRKSA 183 KUOPOS CARD PARTY PAVYKO

Ketvirtadienį, balandžio 30-tą, Casino Hall, LRKSA 183 kuopa turėjo sekmingą card party ir šokį.

Susirinkusi publika linksmai praleido vakarą. Rengėjai darbavosi, kad visi būtų patenkinti.

Rengėjų komitetą sudarė pirmsėdis — Pranas Jurevičius, Jonas J. Ševetas, Andrius C. Kižis, Juozas Levanauskas, Antanas Smalenskas, Martynas Šakočius, Saveras Marozas, Ant. Levanauskas, Vikt. Lenkaitis, poni Marozienė, Jonas Kapelius, J. Marcinkevičius, J. Christian, El. Lenkaitytė, O. Češkiūtė, J. Češkys, Kazys Šakočius, J. Abromavičius, P. Šukštis, poni A. Kamandulienė, Alb. Šeporaitis, Vincas Dailyda, H. Želionis, M. Šakočienė ir M. Petrauskienė.

ŽEMUOGIŲ POKYLIS

Pirmadienio vakare, gegužės 18-tą, Katalikių Moterų Taryba, gyvuojanti Šv. Kazimiero parapijoje, surengs parapijiečiams ir draugams žemuogių pokylį (Strawberry Festival) bažnytinėj svetainėj.

Žymus to vakaro pasilinksminime numeris bus rožių medis (rose tree) po priežiūra pp. Matildos Šalčiuvienės ir Marijonos Simonavičienės; kitos vedėjos: Marijona Katkauskienė, komiteto sekretorė Teresė Černiauskaitė, ižd. Ona Valatkevičienė.

Žemuogių, gretinės, pyrago ir kavos pagamins: Pranė Laurinaitienė, Magdalena Markauskienė, Tessis Berkavičienė, Marijona Krikščiūnienė, Ona Samuolienė, Elena Stanislovaitienė ir p. Kaveckienė.

Stalų prižiūrėtojos: p-lė Viktorija Marcinkevičiūtė ir pp. Ona Seniauskienė ir Marijona Kižienė (Jurgio Kižio žmona).

Floor: p. Estera Briedienė, panelės Pranė Klimavičiūtė, Marijona Vizgaitytė ir Marijona Šaukščiūtė.

Kitas įdomus numeris, tai bus Bingo Poker. Taip pat bus duodami door prizes.

Šią gegužės žemuogių šventę sumanė Tarybos pirmininkė Elena Grablikaitė.

SCRANTON

ŠV. JUOZAPO PARAPIJOS CHORAS RENGIA KONCERTĄ IR TEATRĄ

Šv. Juozapo lietuvių parapijos choras rengia gražų koncertą ir labai juokingą komediją gegužės (May) 17, Šv. Juozapo parapijos mokyklos svetainėje, 7:30 val. vakare. Pelnas Šv. Juozapo parapijai.

Koncerto programoj solai, duetai, vyrų kvarteto ir viso choro, susidedančio iš virš 50 balsų, dainavimas.

Komedija "NESIPRIEŠINK" prajuokins senus ir jaunus.

Šv. Juozapo parapijos choras ir vargoninkas Jonas Vaičaitis deda visas pastangas, kad padaryti šį vakarą vieną iš įdomiausių vakarų, kokio scrantoniečiai nėra matę.

Komisija išrinkta šį vakarą vesti, yra sekanti: Marijona Andriukaitytė, Ona Ramanauskaitė, Magdalena Žurevičiūtė, Elena Aponaitė, Pranas Kvederavičius, Jurgis Gerdžiūnas. Pranciškus Katilius yra išrinktas skelbimams.

Taigi komisija ir visas choras kviečia visus vietinius ir iš kitų apielinkių muziką mylinčius atsilankyti į šį vakarą.

Pranciškus Katilius, koresp.

MIRĖ

A. a. Viola Dukinaitė, gyv. 12 Walnut St., Georgetown, mirė balandžio 27-tą, palaidota gegužės 1-mą iš Luzerne Šv. Onos bažnyčios Šv. Marijos parapijos kapuose, Pringle. Velionė buvo pašarvota savo brolio, Luzerne councilmano, Bernardo Dukino namuose. Nuliūdime paliko motiną, du broliu ir keturias seseris. Velionė buvo užbaigus Luzerne High School ir Bloomsburg Steito Teachers' College.

A. a. Ona Sjiderienė, gyv. 23 Huber St., Wilkes-Barre, mirė gegužės 3-čią po operacijai. Palaidota gegužės 6-tą Šv. Trejybės parapijos kapuose. Paliko vyrą, du sūnu, tris anūkus ir brolį.

A. a. M. Rištauskienė, gyv. 199 N. Main St., Pittston, mirė balandžio 25-tą, palaidota balandžio 29-tą Šv. Kazimiero parapijos kapuose. Paliko vyrą, tris sūnus, tris dukteris, du brolius, vieną seserį ir septynis anūkus.

Ką Aš Girdėjau

Rašo JURAS RIDZIKAS

Pasidarbavus nenuilstančiam LRKSA 17-tos kuopos pirmininkui Juozui Batvinskui — yra rengiamas vakaras su įvairia programa, kuris įvyks sekmadienio vakare, 7:30 val., gegužės 17-tą.

Programą išpildys Wyoming Klonio juokdariai dzimdziai — A. Šeporaitis, K. ir St. Šakočiai ir V. Račinskas. Bus suvaidintas patriotiškas vaizdelis, taipgi bus gražių dainų ir juokų.

Kalbės Vilniui Vaduoti Sąjungos atstovas p. Uždavinys.

Kurie įdomauja to vakaro programa, lai nepamiršta atsilankyti.

Pereitą sekmadienį prie bažnyčios sutikau būrį pažįstamų. Klausiu, kas girdėti? Vienas jų atsako: girdi, labai smarkiai dirbame. Dieną kasyklose, o vakarais saliūnuose.

Pereitą savaitę Wyoming Klony lankėsi trečio transatlantinio skridimo sumanytojas Kiela iš New Yorko. Jis rengiasi skristi pats ir užbaigti a. a. Dariaus-Girėno kelionę. Jam tiktai trūksta $15,000.00. Jis pats ketina susikonstruktuot lėktuvą. Kiela lankosi po kolonijas sudarymui komitetų surengimui jam aviacijos dienų.

Užpereitą savaitę Eynon, Pa., lankėsi iš Sugar Notch Charles Landsdale—Kazys Stankevičius anglų laikraščiuose eilių rašytojas. Jo eilės Lietuvos garbei visuomet telpa Wyoming Klony spaudoje.

Kun. J. Auruškevičius, nors čia gimęs ir augęs, bet yra geras lietuvis ir Eynon parapijiečiai juomi patenkinti. Į parapiją sugrįžo daug buvusių parapijiečių.

Kun. J. J. Šupšinskas, visų mylimas Sugar Notch klebonas šventomis dienomis bažnytines pamaldas padeda atlikti Scrantono šv. Juozapo parapijos klebonui kun. J. Kurui. Scrantoniečiai jį irgi pamilo.

Edvardas Makauskas ir Edv. Aleksis vis dar linksmina Wyoming Klonio lietuvius. Matyt, žmonės jų programų klausosi, nes jie laiškų gauna. Turi ir "orkestrą." Toj jų pusvalandžio programoj kas tik nori gali dalyvauti. Jie dainuoja kas sekmadienį, 4 val. po pietų, iš stoties W. B. A. X., Wilkes-Barre.

Lietuvių Holy Name Beisbolo Lyga jau pradėjo žaisti. Yra smagu žiūrint, kaip lietuviai moka gražiai žaisti. Lietuvių visuomenė turėtų lankytis į jų žaidimus.

Paieškau vajaus organizatorių, kurie buvo pasiskelbę net jaunuolių sporto kuopas prie Susivienymo suorganizuoti. Iki šiol netik kad jie jokios kuopos nesuorganizavo, bet nei po vieną narį Sus-mui negavo, o nuo vajaus pradžios jau penktas mėnuo eina.

Graborius Charles Liegus ir Mrs. Maslauskienė su sūnais yra geri "Garso" rėmėjai. Jeigu "Garsui" reikia kokio skelbimo — jie niekados neatsisako. Kokius tik turi spaudos darbus, visuomet prisiunčia "Garsui."

Scrantono A. Yanushat-Janušaitis gavo demokratų nominaciją į steito legislatūrą. Kažin, kaip bus su galutinu išrinkimu, nes miesto majoras Stanley Davis, kurį lietuviai padėjo išrinkti majoru, į steito legislatūrą kandidatu stato savo giminaitį republikonų tikietu. Tad galutinuose rinkimuose lietuvių balsai gali susiskaldyt, nes vieni greičiausia balsuos už lietuvį Yanoshat, o kiti už majoro pusę.

Tenka susirašyti su Lietuvos gimnazistėmis. Labai gražius laiškus rašo. Tik skaityk ir gerėkis. Viena gimnazistė panelė norėtų užvesti korespondenciją su Amerikoj gyvenančiu ar gimusiu lietuviu. Jos adresas: Elena Maskaliūnaitė, V kl., Valdžios gimnazija, Ukmergė, Lithuania. Turintieji laiko, parašykit jai. Jos laiškai įdomūs ir užimponuojanti.

PARENGIMAI

ŠIE PARENGIMAI telpa dykai tų kuopų ir draugijų, kurios spaudos darbus duoda "GARSUI."

ŠOKIUS rengia Lietuvių Progresyvis Klubas penktadienio vakare, gegužės 29, Crystal Ballroom, 325 E. Market St., Wilkes-Barre, Pa. Bus gera muzika. Įžanga 25c.

CARD AND BINGO PARTY rengia LRKSA 7-ta kuopa sekmadienį, gegužės 31, 1936, 7:30 vakare Švento Kazimiero parapijos salėj, Pittston, Pa. Įžanga 25c.

KONCERTĄ ir KOMEDIJĄ rengia Scrantų Šv. Juozapo parapijos choras sekmadienį, gegužės 17, 1936, 7:30 vakare, Šv. Juozapo parapijos svetainėje, Scranton, Pa. Įžanga 35c.

PETRAUSKO UŽEIGA
Po Vardu
CHAS PETROWSKI
CAFE
49 BUCKINGHAM AVENUE
LUZERNE, PA.
Užlaiko Visokius Gėrimus
ir Užkandžius
Mandagus Patarnavimas

GEORGE'S HOTELIS
Nakvojimui švarios, minkštos lovos. Žemos kainos. Greitas ir mandagus patarnavimas. Prie pat geležinkelio stoties.
Užsimykit numerį:
88 East Market Street
Wilkes-Barre, Pa.
Jurgis Vaišnis, Savininkas

KATEKIZMAS
ANGLŲ IR LIETUVIŲ KALBOSE
Sudėstė Kun. Michael J. Duffy
Vertė Kun. J. K. Miliauskas
TREČIOJI LAIDA
Kadangi mūsų išeivijos vaikų dalis gimtinės kalbos nemoka, tad mokytojam bei mokytojoms priseina tikėjimo dalykus aiškinti lietuvių ir anglų kalbose. Tokioms pamokoms ir išleistas šis Katekizmas. Vienas puslapis anglų kalba, kitas — lietuvių. Klausimai ir atsakymai trumpi ir lengvučiai
KAINA: 20c. už vieną; 15c. perkant 5 ar daugiau.
Užsisakant kreipkitės į
"GARSO" ADMINISTRACIJĄ
P. O. Box 32. Wilkes-Barre, Pa.