GARSAS

LIETUVIŲ ROMOS KATALIKŲ SUSIVIENYMO AMERIKOJE ORGANAS

73 E. South St., Wilkes-Barre, Pa. Entered as Second Class Matter January 16, 1930, at Post Office at Wilkes-Barre, Pa., under Act of August 24, 1912

No. 25 KAINA 5 CENTAI KETVIRTADIENIS, BIRŽELIO-JUNE 18, 1936 VOL.-METAI XX

DIENOS KLAUSIMAI IR DAR ŠIS TAS

Birželio 13-tą Cicero, Illinois, lietuvių šv. Antano parapija iškilmingai minėjo savo 25 metų sukaktį. Iškilmėse dalyvavo vietinių parapijų kunigai ir atvykę iš tolimųjų Rytų.

Pirmuoju šv. Antano parapijos klebonu buvo kun. Ant. Ežerskis, dabartinis Mainers Mills, Pa., šv. Pranciškaus parapijos klebonas, o nuo 1918 metų, kovo 8-tos, klebonauja žinomas visuomenės veikėjas kun. Jeronimas Vaičiūnas. Pasidėkojant minėtų klebonų darbštumui ir jų sumanumui, šv. Antano parapija turi puikią mūrinę bažnyčią, moderniškai įrengtą mokyklą, kleboniją ir kitus trobesius. Bendrai, parapijos nuosavybės siekia kelių šimtų tūkstančių dolerių, o skolų turi vos kelias dešimtis tūkstančių dolerių.

Birželio 12-tą Lietuvos vyriausybė per savo pasiuntinį Washingtone p. P. Žadeikį pranešė U. S. vyriausybei, kad birželio 15-tą priėjusių skolų ir procentų nesumokėsianti. Tą dieną priėjo mokėt $166,441. Pridėjus prie aukščiau užvilktų skolų ir procentų, Lietuva pasilieka nesumokėjus $942,761. Lietuvos vyriausybė ta proga nurodė, kad nepalanki finansinė ir ekonominė padėtis neleidžia jai ištesėt savo obligacijų. Išskyrus Suomiją, ir visos kitos skolininkės neištesėjo savo obligacijų.

Birželio 14-tos vidunaktį iš 12-kos federalio rezervo bankų vyriausybė ištraukė vieną bilijoną ir 650 milijonų dolerių padengimui 3 milijonų pasaulinio karo veteranų bonų. Kuomet darbas bus užbaigtas, 38,000,000 bonų atsiras 3,500,000 veteranų rankose.

Atskirų bonų sumos siekia nuo 60 iki 1500 dolerių. Kad apsaugot veteranus nuo įvairių apgavysčių, apvogimų, perėmimų laiškų su siunčiamais bonais, vyriausybė nusikaltėlius baus iki penkių metų kalėjimo ir $2,000.00, arba uždės abi bausmi kartu.

Didžiosios spaudos korespondentai rašo ayie brėstančius svarbius įvykius Prancūzijos vidaus gyvenime. Anot jų, ten netolimoj ateity turės įvykt kairiųjų arba dešiniųjų diktatūra. Bus gerai, jei tokis perversmas įvyks be kraujo praliejimo. Priešingu atveju, ir visos Europos likimas atsidurtų prieš labai rimtus pavojus. Dabartinė vyriausybė yra socialistiškai radikališka. Ją būk imanti pagunda įvest diktatūrą pirma, negu dešinieji suspės gerai susiorganizuoti ir ją nušluoti.

Pereitą savaitę republikonų partija Clevelando mieste atlaikė savo nacijonalę konvenciją. Republikonai išsirinko kandidatus, kokių partijos dauguma norėjo, iškėlė vieną kitą naują obalsį platesnių masių sužavėjimui ir patraukimui ir turi vilčių, kad lapkričio mėnesio balsavimai suteiks jiems didelių laimėjimų. Bet kaip iš tikrųjų bus — parodys tik patys balsavimai.

Neseniai chicagiečiai išleido Lietuvon nuolatiniam apsigyvenimui žymų veikėją daktarą Al. M. Račkų ir jo žmoną, dabar ruošia išleistuves kitam veikėjui inžinieriui Antanui Žvirbliui, kuris irgi išvyksta nuolatiniam apsigyvenimui Lietuvon.

Birželio 27-tą šaukiama Tautų Sąjungos Tarybos sesija. Jos dienotvarkėj yra ir šie klausimai: Etijopijos užkariavimas; Lokarno paktas, kuriuo Vokietija, Prancūzija ir Belgija pasižada respektuot viena kitos teritorijas, Anglijai ir Italijai garantuojant; syrijiečių klausimas ir baudžiavos klausimas (inimant Etijopiją).

LRKSA JUBILIEJINIS SEIMAS

Chicago, Ill., Birželio 29, 30 ir Liepos 1, 2 dd.

Lietuvių Romos Katalikų Susivienymo Amerikoje Auksinio Jubilieiaus (50 metu sukaktuvių) Seimas įvyksta Chicago, Ill., Morrison Hotel, prie Clark ir Madison gatvių, pačiam vidurmiesty.

Sekmadienį, birželio 28 d.—priešseiminiai šokiai ir susipažinimas su atstovais, kurie bus atvykę į Seimą, tam pačiam Morrison Hotel, Walnut salėj. Priėmimo Komisija nuo pat ryto bus viešbuty ir atvykusiems teiks įvairias informacijas. Šokių tarpuose L. V. "Dainos" choras išpildys muzikalę programą. Šokių salė bus vėsinama dirbtinu oru. Įžanga 50c.

Pirmadienį, birželio 29 d.—Seimas prasidės iškilmingomis pamaldomis Dievo Apvaizdos bažnyčioj, prie West 18 ir So. Union Ave., dalyvaujant vienam Chicagos vyskupų. Mišias laikys Centro Dvasios vadas kun. J. Kasakaitis. Pamokslą sakys kun. P. Juras iš Lawrence, Mass. Per mišias giedos Chicagos vargoninkų Sąsnausko vardo vyrų choras, vedamas komp. A. Pociaus. Po pamaldų, tos pačios parapijos salėj, bus atstovams paruošti pietūs. Po pietų busais nuo bažnyčios visi atstovai bus nuvežti į Morrison viešbutį pradėti Seimą.

Vakare, baigus sesiją, busais nuo viešbučio visi atstovai bus nuvežti į Gimimo Panelės Švenčiausios parapijos salę vakarienei. Po vakarienės atstovai in corpore vyks uždėti vainiką ant Dariaus-Girėno paminklo, kuris nuo tos parapijos salės randasi tik už dviejų blokų. Uždedant vainiką kalbės įžymūs kalbėtojai—vietiniai ir svečiai. Muzikalę programą išpildys Gimimo P. Šv. parapijos choras, vedamas muz. B. Janušausko. Po iškilmių visi grįš atgal į parapijos salę pasilinksminimui (kurie norės, tuo pačiu sykiu galės aplankyti Šv. Kryžiaus ligoninę ir Šv. Kazimiero Akademiją; blokas nuo parapijos salės).

Antradienį, birželio 30 d.—visą dieną Seimas. Vakare jokios pramogos nebus dėlto, kad įvyks ALRK Federacijos Tarybos posėdis, Morrison viešbuty. Tą vakarą Susivienymo Seimo delegatai turės progos apžvalgėti, apžiūrėti Chicagos įdomybes, kitas Chicagos lietuvių įstaigas. Viešbuty bus Priėmimo Komisija, kuri visiems teiks įvairių informacijų.

Trečiadienį, liepos 1 d.—visą dieną Seimas. Vakare Jubiliejinis Banketas, pagerbimas LRKSA narių-veteranų su turininga programa, kurioj dalyvaus žymiausi Chicagos lietuvių dainininkai, dainininkės ir Šv. Kazimiero Akademijos studentės-šokikės su savo orkestru. Į bankietą pakviesti Illinois valstybės gubernatorius, Chicagos miesto majoras, Cook apskrities prokuroras, svečiai iš Lietuvos: kan. F. Kemėšis, d-ras J. Leimonas ir V. Uždavinys. Bankietas bus tame pat viešbuty, English salėj. Bilieto kaina $1.75 asmeniui.

Ketvirtadienį, liepos 2 d.—visą dieną Seimas ir jo užbaiga. Vakare ALRK Federacijos Tarybos ir laikraštininkų posėdis tame pat viešbuty. Susivienymo atstovai, kurie pasiliks dar Chicagoj, turės progos pasisvečiuoti, paviešėti ir pasilsėti pas savo gimines, draugus, pažįstamus ir užmegsti naujų pažinčių su Chicagos lietuviais.

Atstovų Registracija

Seimo Rengimo Komiteto nutarimu, kiekvienas atvykęs į Seimą atstovas turės užsiregistruoti Seimo Rengimo Komitete (atidarant Seimą). Registracijos mokestis $1.00. Už tą mokestį atstovas gaus Seimo ženklelį, gražų, simbolinį medalį, Seimo programą-knygą, atstovo Balsavimo Kortelę ir dykai kelionę busais iš bažnyčios (pirmą dieną) į viešbutį ir iš viešbučio taip pat busais į Marquette Parką pas Dariaus-Girėno paminklą į vainiko uždėjimo iškilmes. Tai daroma atstovų patogumui, palaikymui visų krūvoj ir kad nereiktų kiekvienam skyrium aiškinti, kokiais keliais važiuoti į paskirtas vetas.

Informacijos Atvykus į Chicago

Morrison viešbutis randasi pačiam vidurmiesty prie Madison ir Clark gatvių. Didžiosios geležinkelių stotys (paskutinės sustojimo vietos): Union, LaSalle, Northwestern ir Dearborn taip pat randasi netoli viešbučio ir jį pasiekti pėsčiam ima 10-15 minutų. Atvykus į Illinois ar Michigan Central stotį, reikia paimti Roosevelt Road gatvekarį ir važiuoti į vakarus iki Clark gatvės. Čia paimti Clark gatvekarį, kuris priveža prie pat viešbučio. Busų linijų stotys taip pat randasi vidurmiesty ir iš jų pėsčiam per 10 minutų galima viešbutį pasiekti.

Kurie atstovų vyks automobiliu ir Chicago pasieks sekmadienį, dėl informacijų gali sustoti pas Seimo Rengimo Komiteto sekretorių. Ypač pakeliui vykstant iš Rytų. US 12 ar 20 vieškeliu pasiekus Chicago, važiuoti iki 95 gatvės, pasukus tąja gatve į vakarus, važiuoti iki Western Ave., kuria važiuoti į šiaurę iki W. 68 St. Artesian Ave. yra tik blokas į vakarus nuo Western Ave.

UŽSIMUŠĖ LAKŪNAS POV. NAKROŠIUS

Kaunas. — Besiruošiant tradicinej aviacijos šventei, mūsų kariškąją aviaciją ištiko skaudus smūgis: gegužės 20 d. popietėje užsimušė karo lakūnas kap. Povilas Nakrošius. Jis buvo atlikęs aukštojo pilotažo skraidymus, su lėktuvu leidžiantis į aedromą, kai lėktuvas, jo ratams per anksti atsimušus į žemę, apvirto. Lakūnas smarkiai sumušė galvą į lėktuve įtasytą kulkosvaidį. Sutrenkimas buvo labai stiprus—sudaužė kiaušą ir kap. P. Nakrošius, netekęs sąmonės po kelių valandų mirė.

Kap. Povilas Nakrošius buvo vienas iš tų drąsiųjų padangių skrajotojų. Velionis buvo gimęs 1906 m., Karuziskių kaime, Panevėžio apskr. Mokslus išėjo Panevėžio gimnazijoje ir karo mokykloje Kaune. 1928 m. buvo komandiruotas į aukštuosius karininkų kursus, kur buvo paskirtas aviacijos skyriun. Dar tais pačiais metais pradėjo savarankiškai skraidyti. Baigęs 1930 m. kursus, visai perėjo į aviaciją ir buvo paskirtas naikintojų eskadrilėn.

Velionis kap. P. Nakrošius svajojo apie didesnius žygius. Transatlantiniams lakūnams—Dariui ir Girėnui žuvus, jis buvo užsimojęs vykdyti jų testamentą—iš Amerikos skristi į Lietuvą per Atlanto vandenyną. Tam tikslui 1933 m. net buvo nuvykęs į Ameriką.

Žuvusio lakūno karstą, draugų liūdesio palydėtą ir artimųjų apraudotą, gegužės 22 d. priglaudė tėvynės žemelė! Ant ką tik supilto padangių erelio kapo išdygo kuklus kryžius...

PALESTINOJ TERORAS SIAUČIA

Jeruzalė. — Žydų agentūros pranešimu, birželio 12-tą, netoli Tel Aviv į traukinį įmetė bombą. 12-ka žydų keleivių sužeistų.

Tą pačią dieną Jeruzalėj sunkiai pašovė policijos viršininko asistentą Alan Sigrist, o Nazarėtho policijos viršininko James Farady padegė namus.

DĖL ČEREPOKO ŽUVO DU ASMENIU

Albany, N. Y. — Birželio 12-tą automobiliaus nelaimėj žuvo Mrs. Kelly, 53 m., ir jos sūnus John, 21, iš Aurora, Ill.

Morton Hillsley iš Colonie sulaikęs savo mašiną, kad nesuvažinėti čerepoko (turtle), kurį jis ūmai pastebėjęs ant kelio. Tuo tarpu Kelly karas trenkė į Hillsley karo užpakalį.

Atlanta, Georgia. — Birželio 13-tą perkūnas nutrenkė 8 asmenis, o audros pridarė daug materialių nuostolių.

PASIMATYKIM "GARSO" IR 4-TOS APSKRITIES IŠVAŽIAVIME

SEKMADIENĮ, BIRŽELIO 21-MĄ, SANS SOUCI PARKE

Visi geri lietuviai ir lietuvaitės, seni ir jauni, turėtų pasidaryt "deitą" ir šį sekmadienį, birželio 21-mą, susivažiuot ir pasimatyt Sans Souci Parke, bendrame "Garso" ir LRKSA 4-tos apskrities išvažiavime.

"Garsas" yra vienintėlis katalikiškai-tautiškas laikraštis tarnaujas Wyoming Klonio, Lackawanna, Schuylkill, Northumberland apskrityse gyvenantiems lietuviams. Už tai jų pareiga bent kartą į metus parodyt "Garsui" savo palankumą ir paramą.

Išvažiavimo rengėjai daro, kad suvažiavę gerai pasilinksmintų.

Atsižiūrėdami depresijos ir sunkių laikų, rengėjai daro, kad viskas būtų kuo pigiausia. **Įžanga į parką tik dešimt centų, vaikams veltui. Automobilių pastatymas parke irgi veltui. Rengėjų standose stiklas alaus bus po 5 centus.**

Šaunus orkestras gros polkutes, valcus ir kitokius lietuviškus ir amerikoniškus šokius. Salė didelė, erdvi, perpučiama, jokių dulkių. Šok ir gėrėkis. Jei diena bus labai karšta, yra geras tvenkinys išsimaudyt. Sode yra šimtamečiai ąžuolai, liepos ir kitoki medžiai, kurių pavėsiuose yra suolai ir stalai susėsti, pasidėti valgį ir gėrimus. Mažiesiems yra visokios supynės ir kitoki žaislai ir pritaisymai.

Išvažiavimo pradžia 12-tą val. dienos.

Į išvažiavimą yra užkviesti ir jei tik aplinkybės leis, kalbės Lietuvos katalikų visuomenės veikėjai dr. Juozas Leimonas ir advokatas Juozas Laučka, neseniai atvykę iš Lietuvos.

LRKSA WYOMING KLONIO IR APIELINKĖS JUBILIEJINIO SEIMO ATSTOVAMS GALUTINAS PRANEŠIMAS

Šiuomi pranešame, kad bendras išvykimas Susivienymo Jubiliejinio Seimo atstovų į Chicagą galutinai sutvarkytas. Išvažiavimo ir susirinkimo punktas WILKES-BARRE, PA., LEHIGH VALLEY RAILROAD CO. STOTIS. Bilieto kaina iš Wilkes-Barre į Chicagą ir atgal $23.05. Grįžti bilietas bus geras per 10 dienų.

IŠVAŽIUOSIME ŠEŠTADIENĮ, BIRŽELIO 27-TĄ, 1936, 11:30 VAKARE. BUFFALO miestą pasieksime sekmadienį 5:05 ryto. Iš Buffalo traukinys išeis link Cleveland Ohio 8:25 A. M. Tai delegatai turės progos išklausyti Šv. Mišių St. Joseph's Cathedral, kuri randasi prie kampo Franklin ir Swan gatvių (tik penki blokai nuo stoties), Buffalo, N. Y. Chicagoje pribūsime į UNION STOTĮ 6:55 val. vakare. LAIKAS EASTERN STANDARD TIME.

Tad visi gerb. atstovai esate kviečiami be atidėliojimo užsiregistruoti Susivienymo Centre, kad žinotume, kiek rezervuoti vietų. Nepasivėluokite ir tėmykite IŠVYKIMO LAIKĄ, NES TRAUKINYS IŠEIS LAIKU.

LRKSA PENNA 4-TOS APSKRITIES VALDYBA

STEGIA VALSTYBINĘ AMATŲ MOKYKLĄ KLAIPĖDOJE

Šiais metais liepos 1 d. Klaipėdoje atidaroma valstybinė amatų mokykla.

Joje bus metalininkų, stalių, dailydžių ir tekstilninkų specialybių skyriai. Esant reikalingam kandidatų skaičiui, bus įsteigtas siuvimo—rankdarbių skyrius.

Mokslas truks 4-5 metus. Į mokyklą bus priimami sveiki asmens, ne jaunesni kaip 14 metų amžiaus ir baigę pradžios mokyklą. Mokestis už mokslą—25 lt. metams. Gabesniems bus išrūpintos stipendijos.

Pražymus norintieji stoti į mokyklą turi duoti iki rugpiūčio 25 d.

Vietos Apsistoti

Atstovams apsistoti rekomenduojame Morrison viešbutį. Kambarių kainas viešbutis yra išsiuntinėjęs visoms kuopoms. Vienam asmeniui kambarys nuo $2.50 ir aukščiau. Grupėm—4 (vienas didelis kambarys su dviem maudynėm) $1.50 asmeniui. Kurie norėtų apsistoti pas privačius žmones, lai iš anksto atsišaukia į P. Čižauską, 6831 So. Rockwell St. Vietų parūpins sulig išgalės.

Jei kuriems atstovams reikalinga kokių informacijų, prašomi kreiptis pas Seimo Rengimo Komiteto sekretorių.

IGNOTAS SAKALAS,
Seimo Rengimo Komiteto Sekretorius

6747 So. Artesian Ave.,
Chicago, Illinois

L. R. K. S. A. IR DARBININKŲ REIKALAI

LRKSA JUBILIEJINIO BANKIETO REIKALE

Kadangi Jubiliejinio Bankieto tikietai išdalinti visoms Chicagos kuopoms, todėl ir prašau kuopų valdybų bei narių, taipgi ir pašalinių, kurie esate paėmę bankieto tikietų, malonėkite pardavinėti kiek galima, o nesilaikyti kišeniuje. Žinokite, kad visi šio vakaro bilietai turi būt parduoti iš kalno ir visos vietos rezervuotos kelioms dienoms prieš bankietą.

Taipgi noriu atkreipti dėmesį L. R. K. Federacijos Chicagos apskrities skyrių. Kaip žinote, Federacijos Chic. apskr. savo susirinkime, laikytam birželio 3 d., nutarė pagelbėti platint bankieto tikietus. Taigi pasiremdama šiuo nutarimu, prašau visų skyrių padėti kuopoms šiame darbe. Tikietų galima gauti pas kiekvieną Susivienymo kuopą Chicagoje, pas komisijos narius, "Draugo" redakcijoje; pas P. Gudą, 901 W. 33rd St.; dr. A. Rakauską, 2546 W. 69th St.; advokatą J. Grish, 4631 So. Ashland Ave.; O. Aleliūnienę, 3251 Union Ave.; J. Lukošiūtę, 7011 So. Artesian Ave.; J. Mickeliūną, 6747 So. Artesian Ave. O jei kam pritruktų tikietų, tai malonėkite kreiptis prie manęs, 6831 S. Rockwell St., Prospect 7859.

B. Čižauskienė,
Bankieto komisijos pirm.

LRKSA CHICAGOS APSK. PRIEŠSEIMINIS SUSIRINKIMAS

LRKSA Chicagos apskrities susirinkimas, kuris skaitysis priešseiminis, įvyks sekmadienį, birželio 21 d., 2 val. po pietų, Aušros Vartų parapijos salėj, prie West 23 Place ir So. Oakley Ave.

Visų Chicagos apskričiai priklausančių kuopų atstovai kviečiami suvažiuoti. Jubiliejinio Seimo Komitetas ir atskirų komisijų pirmininkai padarys paskutinius pranešimus, kurie bus begalo įdomūs kiekvienam atstovui, kiekvienai kuopai.

Po susirinkimo bus malonus atstovų pasisvečiavimas.

Ignotas Sakalas,
Apskrities Sekretorius.

Massachusetts steite susekė naują apdraudos rakietą. Autoritetų žiniomis, raketieriai be laiko nuvarę į kapus kelias dešimtis asmenų. Springfield'o distrikto gynėjas Thomas F. Moriarty įspėjo apdraudos kompanijas apsisaugot nuo tokių apdraudos raketierių, o steito tarybą paragino ištirt ūmai ir netikėtai mirusių asmenų mirimų priežastis. Trijų mirusių asmenų viduriuose atrado nuodų.

SUSIAURINO DARBO TARYBOS TEISES

New Orleans. — Birželio 15-tą U. S. Circuit Court of Appeals nusprendė, kad Nacijonalė Darbo santykių Taryba (National Labor Relations Board) neturi teisės reguliuot darbdavių ir darbininkų santykių gamyboje. Tokį nuosprendį priėmė remiantis U. S. Aukščiausio Teismo nuosprendžiu Guffey Anglies Akto klausime.

ŽIAURI MIRTIS

Šiomis dienomis Rozalimo valsčiuje Panevėžio apskr. Zigmantiškių kaime, užtaisytu bertoleto druska šautuvu nusišovė Čekanauskas. Šūvis buvo toks smarkus, kad nunešė visą galvą. Sakęsis, kad žudęsis dėl per didelės meilės. Mylėjęs tris merginas ir, visų trijų spiriamas, nebežinojęs kurią vesti.

Čekanauskų šeimoje jau trečias brolis nusižudęs.

LIETUVIŲ R. K. SUSIV. AM. OFICIALIS ORGANAS
GARSAS
Išeina Ketvirtadieniais Redaguoja M. Zujus

PRENUMERATOS KAINA:
Am. Jungt. Valst. metams $2.00, pusei metų $1.00; užsieniuose metams $3.00.
Skelbimų kainos sulig pareikalavimo.

LITHUANIAN R. CATH. ALLIANCE OF AMERICA
OFFICIAL PUBLICATION "GARSAS"
Published every Thursday by the Lithuanian R. C. Alliance of America.

YEARLY SUBSCRIPTION RATES:
United States of America $2.00, Foreign countries$3.00. Single copy 5c.
Advertising rates on application.

"GARSAS"
73 East South Street (P. O. Box 32), Wilkes-Barre, Pa.
PHONE: Wilkes-Barre 3-4711

MŪSŲ SPAUDOS VARGAI

Dažnai girdime nusiskundžiant mūsų išeivijos laikraštininkus,—laikraščių leidėjus ir redaktorius — dėl sunkių sąlygų, kuriose mūsų spauda turi atlikti savo didį ir kilnų uždavinį. Ir, žinoma, tuose nusiskundimuose daug yra tiesos.

Tačiau seniau būta daug sunkiau. Kada atsimename tuos vargus, kuriuos iškentė čia pirmieji lietuviško spausdinto žodžio pijonieriai, mes tikrai galime stebėtis iš tų drąsuolių-pasiryžėlių, kurie ryždavosi organizuoti, paskelbti ir leisti pirmuosius lietuviškus laikraščius.

Pirmoji čia garbė priklauso Mikui Tvarauskui, buvusiam kaimo mokytojui Suvalkijoje, kurs, pašautas į petį per 1863 m. lenkmetį, bėgdamas nuo Muravjovo nagų, pabėgo į Ameriką. Kurį laiką padirbėjęs pas ūkininkus, Tvarauskas atsiduria Shamokin'e, Pa. Dar 1874 m. pasiskelbia leisiąs "Gazietą Lietuvišką" rasztą paszwęstą dėl Lietuwninkų Amerikoje." Tačiau gauna tik 2 prenumeratoriu ir dėlto neįvykdo savo pasiryžimo. Ima spausdinti anglų-lietuvių žodyną. Keliolika lapų išspausdinus, supleška jo spaustuvėlę.

Eina Tvarauskas dirbti į skardos dirbtuvę. Skardos dulkės suėda jam sveikatą. Tenka ilgai gydytis. Šiek tiek pasveikęs grįžta į skardininko amatą, šiek tiek uždirba pinigų ir vėl grįžta į savo senąją svajonę: prisiperka raidžių ir, šį kartą jau New Yorke 1879 m. ima leisti savo "Lietuvišką Gazietą." Svarbu čia pastebėti, kad amerikiečiai lietuviai, laisvoje šalyje gyvendami, keturiais metais anksčiau už Europos lietuvius ėmė leisti lietuvišką pasaulinį laikraštį. ("Aušra" tepasirodė 1883 m.). Žinoma, Lietuvoje seniai jau būtų buvęs—gal ir ne vienas laikraštis, jeigu rusų valdžia nebūtų spaudos uždraudusi ir nebūtų ėmusi žiauriai mūsų kraštą persekioti. Žinome, jog vyskupas Valančius dar prieš lenkmetį rimtai jau ruošėsi organizuoti lietuvišką laikraštį.

Mikui Tvarauskui ėmus leisti 1879 m. New Yorke "Lietuwiszką Gazietą" šį kartą pasisekė surankioti jau 132 prenumeratoriu. Tačiau aišku, kad ir su tiek skaitytojų laikraštis negalėjo išgyventi. Išleidęs 16 numerių, Tvarauskas sustabdė leidimą.

Nesunku suprasti tų pirmųjų nepasisekimų priežastis. Išeivija tuomet dar buvo neskaitlinga. Be to daugelio jų tarpe būta beraščių. Ir tie, kurie mokėjo maldaknyges paskaityti—nebuvo dar pratę skaityti laikraščių ir knygų.

Tačiau Tvarauskas spaudos darbo nebepaleidžia. Iš jo spaustuvėlės eina viena po kitos knygos, pritaikintos žmonių skoniui ir reikalavimams: pasirodo "Praractwos Michaldos Karalienės iš Sabbos," "Morfeuszas arba iszguldimas sapnu," "Istorija Ali-Babos ir 40 razbainiuku" ir visa eilė kitų.

Tie leidiniai, jei ne kitą naudą, tai bent tą gera darė, kad mokė ir pratino žmones skaityti.

M. Tvarauskas tačiau neatsižada laikraščio leidimo idejos. 1884 m., susidėjęs su tais metais atvykusiu iš Europos Jonu Šliupu, ima leisti laikraštį "Uniją." Jau patsai laikraščio vardas rodo jojo kryptį. Tvarauskas buvo lenkiškų pažiūrų, "polskos wiaros" įsitikinęs šalininkas, nors šiaip vis dėlto buvo didelis idealistas ir apšvietos mėgėjas bei platintojas. Suprantama, kad p. J. Šliupas tik iš bėdos dėjosi į uniją su "Unijos" leidėju. Atvykęs 1884 m. pavasarį į Ameriką ir stojęs iš pradžių dirbti pas farmerį už visai mažą atlyginimą—jau tų metų vasarą metė ūkio darbus ir gavęs New Yorkiečių lietuvių adresų, atvyko čia ir griebėsi pirmos pasitakiusios progos, kad eiti į savo mėgiamą spaudos darbą.

Aušrininko Šliupo unija su lenkų dvasios žmogumi negalėjo ilgai tverti ir jau 1885 m. Šliupas atsimeta no Tvarausko ir ima leisti savo "Lietuwiszką Balsą." (Ir laikraštis "Unija" tik 4 mėnesius teėjo). Tačiau ir p. Šliupui laikraščio leidimas buvo ne piragai.

Apie anuos laikus bendro darbo su Tvarausku, Šliupas taip rašo:*) 'Aš buvau biednas... M. Tvarauskas, kurio spaustuvė jau visai buvo suvargusi, matydamas, jog lietuviška gazieta jį gelbės atkelt, įsidavė su manimi į šnektą... Kadangi Tvarauskas buvo taip biednas, kad vargiai turėjo kokią dieną pavalgyt, aš negalėjau tuomet nei mislyti apie algą. Gana buvo to, kad drauge su juomi vargau vargus, kokius retai kas norėtų pakelti. Išėjus keliems numeriams "Unijos" skaitytojai atsiuntė pinigų, ir dabar buvo nupirktos litaros reikalingos gazietos atspaudinimui, o pirma taip tų mažai buvo, kad, neturint pinigų nei cento dėl prisipirkimo, reikėjo gazietą margint vokiškomis ir kitomis literomis. Tuomi tarpu broliai pradėjo skysties ant šnekos—sakydami buk ji žemaitiška esant..."

Apie p. Šliupo vargus su savo "Lietuviškuoju Balsu" kun. Milukas jau cituotame veikale taip rašo (p. 576): "Šliupui ne tik reikėjo prirašyt savo laikraštį, bet ir gi pačiam sustatyti raides, rankomis jas renkant ir pačiam atseidavo atspausti laikraštį ant nedidelės spaudinamos koja minamos mašinėlės ir pačiam rūpintis ekspedicija. Irgi nepamirškim, kad zeceris iš jo buvo nekoks, tą amatą jis vien vargo prispaustas dirbo ir dirbti galėjo labai išlėto. Kada lėšų pragyvent ir laikraštuką platint pristigdavo, J. Šliupas eidavęs pas apygardos pirklius uždarbiautų: už 50 centų sunešdavęs viedrais į sklepą toną anglių, rinkdavęs užsakus įvairiems paskelbimams ir tikietams ir tuos paskui pigiausia kaina padarydavęs. Taip dalykams susidėjus, žinoma, negalima buvo nei manyti apie parūpinimą laikraštėliui naujienų arba parašymą pamokinančių straipsnelių."

Nei Tvarauskas, nei Šliupas neatitiko atgimstančios tautos gyvosios gįslelės; dėlto ir jų didelis pasiaukojimas nedavė tiems spaudos pijonieriams laukiamų rezultatų: nei moralinio pasitenkinimo, nei materijalinio laimikio. Kaip vieno lenkystė, taip kito laisvamanybė pasirodė tautai nepageidaujamais dalykais. Tvarauskas dar ir trečią sykį mėgina laimės: 1891 vėl ima leisti "New Yorko Gazieta Lietuwiszka, laikraštis iszdavinejamas per Taworszczistia akcijonieriszka" — 4 puslapių laikraštuką po tris skiltis kiekviename puslapyje. Po keliolikos numerių vėl priverstas sustabdyti. Nei "akcijonieriszka Taworszczistia" nieko negelbėjo.

J. Šliupas mėgino paremti savo "Lietuviškąjį Balsą" savo suorganizuota Lietuvos Mylėtojų Draugija, kurios valdybon, kaip 33 įstatų paragrafas skelbė: "nei svetimtautis nei išgama lietuvininkas negali būti išrinktas į draugystės vyriausybę," ir kurios pajamos, pagal paragrafą 27-tą, turėjo būti sunaudojamos laikraščio ir knygų spaudai ir įtaisymui knygynės, senovės daiktų rinkliavos ir mokslaviečių, pagal sutarimą draugystės. Tačiau ir J. Šliupas ne ką daugiau, kaip 100 apsimokėjusių prenumeratorių surinkęs, buvo priverstas savo laikraštėlį kelti į Shenandoah, kur, atrodė, rasiąs daugiau paramos. (New Yorke jo vargą žymiai mažino jo žmona Aglė, kuri savo menku uždarbiu iš siuvimo rėmė savo vyro darbą). Tačiau ir Shenandoah'ryje 1891 m. nusivylęs ir susinėkantrinęs, metė spaudos darbą, ir gavęs paramą iš kun. Al. Burbos—išvyko Baltimorėn studijuoti mediciną.

Jau laimingesni buvo materijaliniu atžvilgiu Juozas Paukštis ir Antanas Pajaujis, įkūrę Plymouth'e 1886 m. "Wienybę Lietuwninkų" ir surinkę keletą šimtų prenumeratorių (vėliau ir iki 1000 su viršum). Jie išlaikė laikraštį ilgą laiką tik dėlto, kad rišė jį su kitais bizniais: groserne, saliūnu ir net banku; be to davė nemaža pelno ir knygų spausdinimas. "Vienybė Lietuvninkų," perleidusi visą eilę "gramotnų ir negramotnų" redaktorių, prie kun. Miluko ir kun. Burbos buvo išaugusi pagaliau į gana stiprų, įtakingą ir visai neblogą liet. kat. laikraštį, kada jisai pagaliau nusikratė iš pradžių prolenkiškumo, paskui laisvamanybės.

Sunkiai ėjosi ir visai eilei kitų laikraštėlių, kurie dygo lietuvių naujokynuose kaip grybai po lietaus. Bet išdygę tuojau ir nyko. Štai, pav. Tamas Astrauskas 1892 m. leidžia Shenandoah'ryje "Garsą," kurį, pamatęs neišlaikysiąs, parduoda su visa spaustuve ir su visais jos įtaisymais už $60.00 naujai pasiryžėlių grupei, suorganizuotai kun. Abromaičio.

Bostone 1893 m. atsiranda "Bostono lietuviškas laikraštis" (kun. J. Žebrio), 1896 m. Waterburio "Rytas" (to paties kun. Žebrio), Šliupo "Apšvieta" (ėjusi Tilžėje 1893 m.), jo "Nauja Gadynė" (Mt. Carmelyje 1894 m.). Visų jų amželis buvo trumpas. Bočkausko "Saulė" ištyrė ilgiau, bet ji nieko neūgdė.

Tik kada vėliau, tautai atkovojus spaudą, ir ėmus vystytis ir bujoti Lietuvos kultūrinei kūrybai, vėliau gi ir politinei akcijai, atgaunant laisvę—ir, amerikiečių lietuvių idėjinės srovės, būdamos Lietuvos gyvenimo atbalsiu, galutinai susikristalizavo ir išūgdė savo stipresnę ir jau maždaug nusistovėjusią spaudą. *UOSIS*

*) "Spaudos Laisvės ir Amerikos Liet. organiz. sukakt." Antra laida, Pranaičių Julės lėšomis, p. 568 ir 576.

NAUJI UŽDARYMAI

Nėra Vilniaus laikraščio numerio, kur nerastumėm trumpesnių ar ilgesnių žinučių ar aprašymų, kaip lenkai uždaro lietuviškas įstaigas Vilniaus krašte. "Rytas" gavo iš vaivadijos atsakymą, kad jo apeliacija del Kaniavos, Dziegciorių, Šarkiškės, Čižiūnų, Krivilių, Drūcminų ir Bucvidonių skaityklų uždarymo vaivados atmesta. Vienu laiku Švenčionių storasta uždarė "Kultūros" skaityklą Vidžiuose ir 13 Šv. Kazimiero draugijos skyrių: Švenčionėliuose, Vaiškūnuose, Jankaučiznoje, Pliauškiuose, Miežionėliuose, Dotinėnuose, Juodiškėje, Kirdeikiuose, Pirktiniuose, Mielagėnuose, Varakaliuose, Kūčiuose ir Grybuose.—Nejau tokiu nelauktu ir neįtikėtinu būdu pradėda reikėtis nuo kurio laiko lenkų skelbiamas šūkis—"Veidu į kaimą?"—Jei taip, sako valstiečiai, būtų daug geriau, kad miesto ponai būtų palikę po senovei: užpakaliu į kaimą atsigrįžę...

Apžvalga

LENKAI BAIGIA NAIKINT LIETUVIŲ ĮSTAIGAS

"Lietuvos Aidas" paduoda skaitmenų, kurie parodo, kokiu įtužimu lenkai naikina lietuvių kultūrines ir švietimo įstaigas okupuotoj Lietuvoj. Tie skaitmenys taip išrodo:

"Žvilgterėkime dar kartą į skaitmenis, kurie be jokių komentarų kalba apie žiaurią priešlietuvišką akciją ir apie tos akcijos pasėkas Vilniaus lietuviams.

"Pirmiausia 'Ryto' švietimo draugija. Iki praeitų metų pabaigos turėjo 76 skaityklas, kurias lankė beveik 250,000 skaitytojų. Nuo 1935 m. gruodžio 15 d., t. y. per 5 mėnesius, lenkų administracija uždarė 72 skaityklas. Vadinasi, bepaliko 4 skaityklos. Žinios buvo surinktos iki gegužės vidurio, o kas atsitiko per paskutines dvi savaites? Gal būt, nė tų 4 skaityklų nebeliko! Visa armija lietuvių skaitytojų neteko gimtąja kalba spausdinto žodžio.

"Per tuos pačius 5 mėnesius šv. Kazimiero draugijos skyrių buvo uždaryta 76.

"Jei lenkų administracija 'Ryto' skaityklas ir šv. Kazimiero skyrius masiniai ėmė uždarinėti tik šių metų pradžioje, tai tos pačios 'Ryto' draugijos mokyklų naikinimas prasidėjo daug anksčiau, būtent 1925 m. Iš vakar mūsų paskelbto dokumento matyta, kad tais metais buvo uždarytos 8 mokyklos, 1926 m.—6, 1927 m.—net 45, 1928 m.—3, 1929 m.—4, 1930—2, 1931 m.—21, 1932 m.—1, 1933 m.—11, ir 1934 m.—21 mokykla. 1934-1935 metais 'Rytas' savo žinioje jau teturėjo tik 15 mokyklų, iš kurių buvo uždarytos dar 12. Tuo būdu 1935-1936 mokslo metais 'Rytas' beturėjo tik 3 mokyklas. Vadinasi, 'Rytas' 1925 m. turėjo 138 mokyklas, o 1936 m.—3; skaityklų—1935 m.—76, 1936 m.—4; kiek skyrių turėjo šv. Kazimiero dr-ja praeitais metais, žinių nėra, bet sprendžiant iš to, kiek buvo uždaryta (76), greičiausiai jų pasiliko vienas kitas, o gal ir visai nebepasilikę.

"Okupuotosios Lietuvos lietuviams tenka pergyventi sunkaus bandymo laikus. Jiems reikalinga visų lietuvių moralinė parama. Iš jų stengiamasi išplėšti tai, dėl ko mes taip sunkiai kovojome. Mes tikime, kad lietuviško pasiryžimo joks kumštis neįstengs sulaužyti."

TEISINGA PASTABA

Savaitraštis "Amerika" pastebi:

"Lietuvos vyriausybė yra išsiuntusi į Angliją keturis studentus studijuoti anglų kalbą. Jie studijuos geriausiuose anglų universitetuose. Ateity anglų kalbos dėstymą Lietuvos mokyklose numatoma sustiprinti. Anglų kalba dabar dėstoma 3 vidurinėse ir 29 aukštesniose mokyklose. Tik kodėl neduoti progos išeivijos studentijai mokytojauti Lietuvoje? Kodėl anglų kalbos negalėtų dėstyti tie, kurie toj kalboj iš pat mažens lavinasi? Amerikoje turime kandidatų, kurie pasižymi anglų literatūroje; kai kurie vadovauja mokyklų žurnalams. Kelių metų studijos neduos tiek Lietuvos studentams, kiek turi daugelis Amerikos lietuvių, baigusių mokslus."

A. L. R. K. FEDERACIJOS TARYBOS REIKŠMĖ

Šių metų birželio 30-tą Chicagoje, Morrison viešbuty, įvyks Am. Liet. R. Katalikų Federacijos Tarybos suvažiavimas. Dienraštis "Draugas" Tarybos ir jos suvažiavimo reikšmę taip apibudina:

"Toji Taryba, tai Amerikos lietuvių katalikų atstovybė. Ji turi teisės kalbėti visų organizuotųjų Amerikos lietuvių katalikų vardu, nes Taryba susidaro iš visų mūsų centralinių organizacijų valdybų, iš Federacijos centro vykdomojo komiteto, iš redaktorių ir Federacijos apskričių valdybų, į kurias įeina keli šimtai lokalinių draugijų.

"Tenka patirti, kad Federacijos sekretoriatas yra išsiuntinėjęs kvietimus visiems Tarybos nariams, kad jie atvyktų į svarbų suvažiavimą. Ir jie turėtų atvykti. Organizacijos neturėtų gailėtis lėšų kelionėms savo valdybos nariams, nes tai liečia jų veikimą, jų ateitį. Jei Tarybos nariai nesuvažiuos bent kartą į metus, jei nesitars aktualiais mūsų visuomenės reikalais, sunkiau eis organizacijų darbas, sunkiau bus išjudinti katalikiškąjį ir tautiškąjį veikimą.

"Atsižvelgdami į tai, kad šiemet nebus Federacijos kongreso (nebent Taryba nutartų jį šaukti) Federacijos Tarybos suvažiavimui teks didelė atsakomybė svarstyti visi aktualieji mūsų tautos ir Amerikos lietuvių visuomenės reikalai. Manome, kad suvažiavime turės patariamąjį balsą ir tie veikėjai, kurie nėra Tarybos nariai. Dėl to į suvažiavimą turėtų atvykti visi lietuviai katalikai veikėjai, kuriems rūpi gyvieji tautos ir visuomenės klausimai."

LIETUVĖ MUZIKĖ ARGENTINOJ

Jaunoje Argentinos lietuvių kolonijoje atsirado ir meno pajėgų. Keli lietuviai lanko Buenos Aires konservatoriją. Pereitą mėnesį viename argentiniečių koncerte su dideliu pasisekimu dalyvavo jauna gabi lietuvė muzikė L. Andrejauskaitė.

MOKYTOJAMS KURSAI IR MOKINIAMS KOLONIJA LIETUVOJE

Draugijos Užsienio Lietuviams Remti suprojektuoti užsienio lietuviams mokytojams lietuvių kalbos ir Lietuvos istorijos pasitobulinimo 30 dienų kursai Palangoje prasidės veikti liepos mėnesį.

Į kursus mokytojams teks vykti savo lėšomis. Kursantai laike 30 dienų gaus nemokamai pilną išlaikymą. Kursuose paskaitos bus kasdien po dvi valandas. Lektoriais kviečiami žymesni Lietuvos pedagogai.

Norintieji į kursus stoti turi išanksto įteikti Draugijai Užsienio Lietuviams Remti pareiškimą ir trumpą savo gyvenimo aprašymą, kada ir kur gimė, kokius mokslus išėjo, kurioje mokykloje ir kiek metų mokytojavo arba mokytojauja, kokias kalbas moka, ar yra buvęs ar buvus Lietuvoje pirmiau ar tik pirmą kartą atvykęs ir tt.

Lietuviai mokytojai iš Jungtinių Amerikos Valstybių itin pageidaujami ir laukiami. Kadangi į kursus atvyks lietuviai mokytojai iš kitų valstybių, tai DULR norėtų iš anksto žinoti kiek mokytojų atvyks iš Jungt. Amerikos Valstybių.

Lietuviams mokiniams ruošiama 42 dienų vasaros kolonija Gelgaudiškyje. Jei atsirastų mokyklinio amžiaus vaikų norinčių Lietuvoje praleisti atostogas, tai Draugija Užsienio Lietuviams Remti yra pasiryžus dėti visų pastangų amerikiečių vaikus priimti ir juos atitinkamai globoti. Vaikų vykimo kelionės lėšos turėtų būti apmokamos tėvų arba tų, kurie juos siųs. Pragyvenimas ir prižiūrėjimas Lietuvoje būtų nemokamas.

Iki šiol į DULR įsteigtą vaikų vasaros koloniją atvykdavo vaikai tik iš Latvijos, o šiemet jau atvyks ir iš Estijos.

Vaikų vasaros kolonija prasidėjo gegužės mėn. 20 d. ir tęsis iki rugpiūčio mėn. 20 d. Į šią koloniją Jung. Amer. Valst. lietuvių vaikai galėtų įstoti dar ir dabar, bet ne vėliau liepos mėn. 15 d.

Šią vasarą, tur būt, bus sunku Amerikos lietuviams mokytojams bei mokiniams pasinaudoti čia minimais kursais ir kolonija, bet ateinančiai vasarai reikėtų tinkamai pasiruošti ir mokytojams bei mokiniams gražiajai daliai vasaros Lietuvon nuvykti ir ten pigiai bei naudingai laiką praleisti.

Kursų ir kolonijos reikalu platesnių informacijų gali gauti Lietuvos Generaliniam Konsulate, 46 Fifth Avenue, New York City.

P. Daužvardis,
e. gen. konsulo p.

New York, N. Y.
1936 m. birž. mėn. 12 d.

ANTANAS S. POCIUS,
kompozitorius, Beethoveno Muzikos Konservatorijos Direktorius, Chicagos vargoninkų Sasnausko vardo vyrų choro dirigentas. Per seimines pamaldas, birželio 29 d., diriguos Sasnausko chorui.

ČIA GIMUSIŲ REIKALU

Niekuomet dar tiek daug neverkė ir nesisielojo Amerikos lietuvių senesnė karta čia gimusių lietuvių likimu, kaip šiais paskutiniais metais, kada aiškiai pamatė, kokiais keliais jų vaikai eina, kokia kryptimi jie keliauja, kokia jų ateitis, ir kad dauguma čiagimių lietuvybei priešingą kelią turi.

Visa tai vyko ir vyksta daugiausia per nesupratimą pačių senesnės kartos lietuvių, kurie nors ir paragavę kiek mokslo, bet tik verkti, skųstis ir dejuoti dėl savo vaikų likimo temoka, o ne ieškoti kokių nors būdų-priemonių, kad apsaugojus nuo nutautimo šioj šaly savo vaikus ar anūkus.

Čiagimiai lietuviai yra labai skirtingi nuo senesnių lietuvių ir išsilavinimo žvilgsniu juos galima net į kelis skyrius suskirstyti:

I. Čia gimę, bet augę Lietuvoje ir mokslus ten išėję. Jais čia rūpintis nėra reikalo. Jie savo vaikus daugumoj auklės lietuvių dvasioj.

II. Čia gimę ir augę, bet kelis metus praleidę Lietuvoje ir mokyklas ten lankę. Jie ir jų vaikai lietuvių tautai yra gyvi.

III. Čia gimę ir augę, bet katalikiškas lietuvių mokyklas baigę ir tapę susipratusiais lietuviais. Jie nors ir nematę Lietuvos, bet tautiškai gyvi, nežiūrint, kad jie ir vartoja kasdieniniam gyvenime anglų kalbą.

IV. Čia gimę, augę ir svetimtaučių katalikiškas mokyklas išėję, bet savo gimdytojų pastangomis gyvi lietuviška dvasia. Jie nors ir sunkiai vartoja lietuvių kalbą, bet viešai visur save laiko lietuviais ir kartu su lietuviais dažnai veikia.

V. Čia gimę, augę ir kitataučių katalikiškas mokyklas baigę, bet neturi lietuviškos dvasios, nemoka lietuviškai kalbėti ir priklauso vien tik prie svetimtaučių draugijų. Jie lietuvių tautai yra pusiau mirę, ir juos yra labai sunku prie lietuvių atgal patraukti.

VI. Čia gimę, augę, bet viešas mokyklas išėję ir sudaranti nemažą dalį jaunimo, bet lietuviškai mažai supranta arba ir visai nemoka. Jų daugumas lietuviams yra svetimi ir nesupranta jų veikimo bei reikalų todėl, kad nuo pat mažens buvo visą laiką svetimoj dvasioj auklėjami. Juos grąžinti lietuvybei yra mažai vilties. Jie eina vien tik su svetimtaučiais.

Jeigu jūs, senesnioji lietuvių karta, būtumėte taip prieš kokią trisdešimt metų savo jaunosios kartos likimu susirūpinę, kaip dabar, nebūtų pusė jaunesnės lietuvių kartos čia nutautus.

Jeigu jūs tada sugebėjote pastatyti daugybes gražių bažnyčių, įsteigti parapijas ir begales kilniais idealais draugijų, įsteigti daug lietuviškų laikraščių ir tą visa net iki šių dienų išlaikyti, tad kodėl jūs negalėjote dar ant tiek pasišvęsti ir pristeigti tada šale bažnyčių katalikiškų lietuviškų pradžios ir aukštesnių mokyklų, jas išlaikyti ir savo vaikus vien tik jose mokinti ir auklėti? Geriems norams esant, visa tai tada buvo galima labai lengvai padaryti, ir šiandien būt nereikėję taip daug jaunosios kartos likimu rūpintis. Ji būtų tikrai lietuviška buvus ir savo vaikams ji šiandien jau lietuvišką dvasią skiepytų.

Praeities klaidas sunku šiandieną taisyti. Dabar dar būtų galima nors pusę čia augusio jaunimo lietuviškoj dvasioj išauklėti, bet tam dabar jau reikia daug darbo ir nemažai lėšų. Reikia įsteigti prie lietuvių centrų—parapijų lietuviškas katalikiškas moderniškas mokyklas (tik ne laisvamaniškai tautiškas) ir visus savo mokyklinio amžiaus vaikus vien tik į jas leisti. Jei tas būtų vykdoma, tai jaunosios kartos likimas tautišku ir katalikišku žvilgsniais būtų amžiams užtikrintas ir nereikėtų rūpintis, kokį kelią čia gimęs jaunimas pasirinks.

Tad, kad sustabdžius tolimesnį čia gimusių nutautimą, būtinai reikalinga visur tuojau lietuviškų katalikiškų, atatinkančių šių laikų reikalavimams mokyklų pristeigti ir tik jose savo vaikus mokinti-auklėti. Jei tas bus padaryta, tai lietuvybės ateitis čia bus užtikrinta, ir nebus pavojaus lietuvių parapijoms, laikraščiams, draugijoms ir kitokioms kultūrinėms įstaigoms žūti.

Jeigu senesnieji lietuviai turite jaunimui apsaugoti nuo nutautimo geresnių būdų, prašom išsitarti.

S. Lukas

TREMIAMI LIETUVIAI

Vaclovui Biekšai iš Pamerkio ir Monikai Kildišytei iš Šarkiškės sodžių draudžiama apsigyventi arčiau nei 30 kilometrų nuo administracijos linijos per trejus metus. Vietinė policija laikė šiuos lietuvius pavojingais tvarkai, nes jie varžė jos savavaliavimą. Mat, inteligentas gali ir į laikraščius parašyti ir skundą pamokys pasirašyti... Lengva Vilniaus krašte gauti vardą priešvalstybinio gaivalo, negeistino veikėjo, litvomano. Juos tremia be jokios atodairos. Tuo būdu suardomas daugelio lietuvių ūkiškas gyvenimas ir sunkiai juos skriaudžiama.

LRKSA JUBILIEJINIO VAJAUS EIGA

PRIEŠ SEIMĄ JAUČIAMAS VAJAUS DARBUOTĖS SUMAŽĖJIMAS

Šiomis dienomis Centrui naujų kandidatų aplikacijų prisiuntė šios kuopos:

30 kp. Scranton, Pa.—prisiuntė 1 pilnamečio kandidato aplikaciją.

51 kp. New Philadelphia, Pa.—1 pilnamečio. Prikalbino Antanas Žemerauskas ir Tadas Nagrockis.

54 kp. Grand Rapids, Mich.,—1 jaunamečio.

62 kp. Sheboygan, Wis.—1 pilnamečio. Prikalbino Magdalena Brusokienė ir Marijona Aldakauskienė.

Pasirodo, kad prieš Seimą kuopos ir jų organizatoriai mažai darbuojasi naujų kandidatų pritraukimui. O turėtų būt priešingai. Rengiantis į Jubiliejinį Seimą, kiekviena kuopa turėtų sustiprint naujų narių gavimo akciją. Aptilo ir tos kuopos, kurios iki šiol labai gerai darbavosi ir gerus rezultatus turėjo. **Gerai šiuo laiku darbuojasi kone visos Cleveland'o kuopos, ypač 8-ji, 50-ji ir 142-ji. Ten gerą pavyzdį duoda tėvai, kurie būdami nariais kalbina ir įrašo savo vaikus.** Taip turėtų būt visose kuopose. Be jauno kraujo mūsų Susivienymas turėtų nykti, su jaunu krauju jis bujos, stiprės ir turės skaisčią ateitį. Jei Susivienymas geras tėvams, tai jis turi būt geras ir jų vaikams.

Nesiraminkime, kad vajaus laikas dar ilgas. Jis netruks prabėgt. Dirbkime, kad vajui užsibaigus rezultatais galėtų pasidžiaugt ir pačios kuopos ir visa mūsų organizacija.

IŠ PO MANO BALANOS

Rašo MORKUS

LRKSA seimas šiemet įvyks Chicagoje. Tai bus ne vien seimas, betgi da ir ne bile seimas. Reiškia, džiaugsmo seimas. Mat, kaip tik sykis dabar Susivienymas jau sulaukė penkių dešimčių metų. O tai jau gražus metelių žiupsnis. Tuo da įdomiau, kad teko ir jam daug įvairių momentų perbūti. Gi tas visas audras taip sekmingai pergyventi, iš tikrųjų, džiaugsmas.

Labai gerai, kad Susivienymas džiaugsmui pasirinko Chicagą. Chicagiečiai labai moka į kažin kur atvykti ir čielus glėbius geriausio džiaugsmo atsivežti, da daugiau jo ištesės pas juos atvykusiems. Net širdis suplaka, jei galutinai netektų chicagiečių tarpan patekti ir nors porą dienelių su jais praleisti.

Iš šalies žiūrinčiam, chicagiečiai yra kur kas už kitų kraštų lietuvius laimingesni. Jau vien tuo, kad tiek daug jų ten gyvena. O tiek daug medžiagos po ranka turint, daug ką galima išdaryti. Išdaroma. Lietuviškų parapijų daugiau, kai Kaune. Ne tik jų daug, bet pavyzdinga ir daugybė. Prie bažnyčios ir mokykla. Mokyklose lietuvės mokytojos mokytojauja. Suprantama, kaip visur, taip ir ten ir trūkumo taikosi. Ir tuos trūkumus vietiniai daugiausia atjaučia. Betgi svečiai jų neįžiūrės ir neieškos. Kas rūpės jiems,—tai kas gera. O Chicagoje tokio gero visgi kur kas daugiau, negu bile kur.

Ir ko chicagiečiai neturi! Šv. Kazimiero vienuolynas. Vargiai yra Amerikoj lietuvis vienokiu ar kitokiu būdu prie jo neprisidėjęs. O betgi jisai tokia įdomybė, kad vos keli jį yra matę. Kas matė Nemuną, da labiau įdomauja jo pradžia. Kas pažįsta Amerikos lietuvių katalikų judėjimą, da labiau turėtų įdomauti tuo šaltinėliu, iš kurio tas viskas tryškta. Gi tuo šaltinėliu ir yra ne kas kita, o tik Šv. Kazimiero vienuolynas Chicagoje. Nemačiusiam—įdomybė.

Tik pažiūrėkime. Iš jo ištryško vienintėlė lietuvių ligoninė. Nors ji visų lietuvių ir nepasiekia tiesioginiai, tai glaudžia juos nors bent tautiniai. Kad ir tolimo Bostono lietuviui pasisakyti, kad štai ve ir mes turim savo ligoninę tolimoj Chicagoj, ne tuščia pasaka, o tik ženklas jo ištvermės ir pažangos.

Muzikos Konservatorija. Jei ne Šv. Kazimiero vienuolynas, vargiai ji ten būtų. Greičiausiai jai ten tik tiek būtų vietos, kiek Bostone, Scrantone ar Philadelphijoj. Kaip ten nebūtų, betgi ir mažai lietuvių saujelei o turėti ir muzikos įstaigą, grynai lietuviška galva tvarkomą, net ir Amerikoj nepaprasta retenybė.

Tėvų Marijonų Aukštoji Mokykla. Ir šios garbingos įstaigos pradžios Šv. Kazimiero vienuolyne ieškoti tektų. Nors ne apie tai čia kalba eina. Kas mums rūpi labiau, tai, kad geri Tėvai Marijonai ir su savo mokslo įstaigomis jau sudaro geroko dydžio Amerikos lietuviams tikrą savo rūšies universitetą. Vadinasi, jie jau ištesėjo tai, apie ką jau ne vienas Amerikos lietuvis nuo daugelio metų svajojo, laukė ir nesulaukęs mirė. O, kad tai galėtų apie tai prabilti Burbai, Kaupai, Staniukynai!

Nereikėtų iš dabos ir Chicagos lietuvių spaudos išleisti. Vienintėlis mūsų dienraštis "Draugas," kuris it prie altoriaus amžinoji lempa niekad tautiškai mums užgesti neleidžia, Chicagos liepsna mirkčioja.

Šių faktų aikštėje, ne vien Susivienymui, bet ir bile svečiui ir tikram lietuviui Chicaga daug ką pasako, o da daugiau ketina. Aplankyti ją ir jos įstaigas, reiškia ir da kartą lietuviško patvirtinimo sakramentą priimti.

DIDELĖS IŠKILMĖS MARIANAPOLIO KOLEGIJOJ

Pradžioje birželio mėnesio Marianapolio Kolegija minėjo savo dešimties metų gyvavimo ir josios vedėjas, kun. dr. J. Navickas, savo rektoriavimo dešimties metų sukaktį. Ši sukaktis buvo labai gražiai atžymėta.

Birželio 3 dieną kolegijos studentai vieni be svečių turėjo savo iškilmes. Buvo paruošti puikūs pietūs. Salė išpuošta. Visi studentai ir profesoriai pasipuošę įvairiomis spalvotomis kepurėmis. Pietų metu pasakyta daug kalbų. Kalbėjo po vieną studentą nuo kiekvieno skyriaus: 1 sk.—Jonas Klebauskas (Scranton, Pa.), 2 sk.—Benediktas Čėsna (Chicago, Ill.), 3 sk.—Jonas Pusčius (Athol, Mass.), 4 sk.—Antanas Bambalas (Chicago, Ill.). Kalbų vedėju buvo Juozas Mekšraitis (Minersville, Pa.). Fakulteto vardu kalbėjo kun. A. Bublys. Pietums baigiantis studentai sus[illegible] savo gerajam kunigui rektoriui galingą valio!

Rytojaus dieną, birželio 4-tą, buvo svečių priėmimas. Dešimtą valandą buvo atlaikytos iškilmingos pamaldos. Mišias atnašavo patsai gerb. kun. rektorius, asistuojant kun. Jonui Balkūnui (Maspeth, N. Y.) ir kun. Juozui Aleksiūnui (Brooklyn, N. Y.). Atatinkamą iškilmėms pamokslą pasakė gerb. kun. Kazimieras Urbonavičius. Pamaldų metu be studentų choro, solo pagiedojo muzikas Rapolas Juška (Boston, Mass.) ir klierikas Tamas Poška tą rytą atvykęs iš TT Marijonų seminarijos, Hinsdale, Ill.

Dvyliktą valandą svečiai pakviesti pietų. Didžioji puikiai išpuoštoji salė buvo pilna svečių. Čia buvo beveik visi Naujosios Anglijos provincijos kunigai, daugelis inteligentų, kolegijos mokytojai. Per pietus pasakyta daug kalbų. Perskaityta daug sveikinimų laiškais, telegramomis; nemaža telegramų buvo iš Lietuvos atsiųstų. Iškilmių vedėju buvo kolegijos profesorius, vienas kunigo rektoriaus pirmųjų mokinių, kun. Juozas Vaškevičius.

Kadangi būta daug garbingų svečių, tai ir kalbų pasakyta nemaža. Visi kalbėtojai, Amerikos Lietuvių Kolegijos prieteliai ir rėmėjai, konstatavo didelę mokslo įstaigos pažangą, josios vertę mūsų visuomenei ir linkėjo Tėvams Marijonams ir ypatingai josios kun. rektoriui ilgiausių metų dirbti tą gražų darbą ir toliau, reikšdami viltį, jog ši įstaiga tikrai atsieks savo tikslo, kuriam buvo įsteigta, nes jau ir dabar rodo gražių vaisių, būtent,—pagamins mūsų visuomenei gerų vadų, kurie prisidės prie išlaikymo tikėjimo ir tautinės sąmonės Amerikos Lietuvoje.

Čia užteks suminėti tiktai kalbėtojų vardai; užimtų per daug vietos pakartoti tas gražias mintis gerbiamųjų kalbėtojų pareikštas. Kalbėjo šie svečiai: Kunigų Vienybės pirmininkas gerb. kun. K. Urbonavičius (Kmitville); Studentų ir Profesijonalų Sąjungos pirm. advokatas p. Antanas Mileris (Worcester, Mass.), LDS dvasios vadas kun. Pranas Virmauskis (Boston, Mass.); LDS pirm. kun. Jonas Švagždys (Brockton, Mass.); Studentų ir Prof. Sąjungos dvasios vadas kun. Jonas Balkūnas (Maspeth, N. Y.); "Blaivybės Dirvos" redaktorius kun. Pranas Juškaitis (Cambridge, Mass.). Toliau savo žodį tarė visa eilė garbingų dvasios vadų, kaip štai kun. Jonas Ambotas (Hartford, Conn.), kun. Augustinas Petraitis (Worcester, Mass.), kun. Pranas Juras (Lawrence, Mass.), kun. Juozas Valantiejus (Waterbury, Conn.), kun. Konstantinas Vasys (Worcester, Mass.), kun. Pranas Strakauskas (Lowell, Mass), kun. Pius Juraitis (Athol, Mass.), kun. Juozas Aleksiūnas (Brooklyn, N. Y.). Fakulteto vardu kalbėjo dr. Juozas Rimavičius ir TT. Marijonų vardu kun. Aleksandras Bublys.

Ir tiktai dėl stokos laiko neteko daugeliui gerb. svečių pareikšti viešai savo gerus linkėjimus ir gražias mintis. Antra, kadangi tai išpuolė prieš pirmąjį mėnesio penktadienį, tai daugelis kunigų turėjo skubėti namo išpažinčių klausyti. Po pietų studentai turėjo sviedinių žaidimą. Svečiai praleido smagiai gražų popietį gražiame kolegijos parke. L. K.

IEVA LUKOŠIŪTĖ,

LRKSA Jubiliejinio Seimo Rengimo Komiteto narys, katalikiškų laikraščių bendradarbė, viena žymiausių Chicagos lietuvių katalikų jaunosios kartos veikėjų. Ji yra pirmininkė priešseiminių šokių ir susipažinimo su atstovais vakaro, Morrison viešbuty. Panelė Lukošiūtė deda daug pastangų, kad šis vakaras kuo geriausiai pavyktų.

KĄ LIETUVA GALĖTŲ DUOTI VILNIAUS KRAŠTUI

Niekas nežino, kada ir kokiomis aplinkybėmis neprik. Lietuvai teks grįžti ir pradėti šeimininkauti šiandien lenkų okupuotame Vilniaus krašte. Tačiau sutvarkyti Vilniaus krašto gyvenimą lietuviškais pagrindais, o taip pat reikės perkelti Lietuvos sostinę į Vilnių. Reikės atstatyti kai kuriuos miestus ir kaimus ir pravesti kitus svarbius pertvarkymus.

Reikia manyti, kad statybą Vilniuje lietuviams nereikės pertvarkyti. Vilnius dabar yra du kartu didesnis miestas už Kauną. Jis turi pakankamai valdiškų ir privatinių namų, kurie pilnai galės tenkinti naujo gyvenimo reikalavimus. Tik kiek vėliau, kai prasidės gyvesnis susisiekimas per Vilnių su Sovietų Rusija ir kitais kraštais, kai labiau išsiplės prekyba, tada galimas daiktas turės labiau atgyti ir Vilniaus statyba.

Vilniaus krašte nedelsiant lietuviai turėtų pravesti žemės reformą. Ten laisvos žemės yra gana daug. Jos užtektų vietiniams mažažemiams ir miestų biednuomenei. Aišku, kad žemės reforma Vilniaus krašte yra būtina ir neatidėliotina, jos laukia ne tik Vilniaus krašto lietuviai, bet ir naujai lenkų apgyvendinti kolonistai.

Lietuva į Vilnių neina tam, kad ten galėtų lepinti bet kurį gyventojų luomą ar tautybę. Juk Vilniaus krašte yra gana margas gyventojų rinkinys. Visi vilniečiai Lietuvai turi būti lygūs. Tai įrodė neseniai buvęs Vilniaus krašte badaujančių šelpimas. Tada neprik. Lietuva aukojo ir šelpė visus Vilniaus krašto gyventojus, neskirdama tautybės ir jų padėties. Žinoma, lietuviai turės skirti gyventojų tautiškumą nuo jų valstybiškumo. Lietuviai su dabar okupuotaisiais savo broliais beabejo daugiausia bendraus, jiem padės, kvies juos talkon prie bendrų visos Lietuvos reikalų. Vilniaus lietuviai bus lygūs visos Lietuvos šeimininkai.

Atgavus Vilniaus kraštą, atsinaujintų senieji ūkiški ryšiai, prekybos keliai ir pažintys ir visas gyvenimas sugrįžtų į normales vėžes, kurios padėtų Vilniaus kraštui augti ir kilti. Vilniaus fabrikai pradėtų labiau sukti savo mašinas, atgytų medžio, popierio, odos, linų, grūdų, mėsos, stiklo ir molio pramonės šakos, sustiprėtų kaimo ir miestelio ūkiškasis pajėgumas, gautų darbo didelis skaičius darbininkų, amatininkų, ir inteligentų, kurių nemažas skaičius šiandien turi likti be darbo, nes okupacinė valdžia lietuviams jo visiškai neduoda.

Pagrindinis krašto prisikėlimas, pamirštų ar baigiamų pamiršti lietuviškų gijų atgijimas, neabejotinai sužadintų ne tik lietuvių pajėgas ir iš visų pusių į Vilniaus kraštą spraustūsi gabiausi žmonės, pinigai, knygos, laikraščiai ir prekės. Tada šis kraštas pasidarytų didžiulių lenktynių ir grumtynių plotu. Į Vilniaus kraštą ir dabartinės neprik. Lietuvos gyventojai turės daug ką nuvežti ir parduoti. Juk Vilnius yra tikrai brangiausias lietuvių tautos turtas.

Bet jeigu su medžiaginės kultūros reikalavimais lietuviai ir netrukus apsidirbtų, tai dar liktų vienas didelis žygis: vietos žmonių simpatijų pastovus užkariavimas. Teisybė, sakoma, jog artimiausias kelias į žmonių širdis eina per jų pilvą. Jei lietuvių valdžia sugebės patenkinti vilniečių kūno reikalavimus, tai ir jų dvasia bus pusiau lietuvių pusėn palenkta. Vis dėlto negalima pamiršti, kad ligi šiol lenkų valdininkai, ypač mokytojai ne visai dovanai savo duoną valgė. Daugelyje vietų jie jau sugebėjo įskiepyti, kad lietuvis tai chamas, pagonas, lenkų ėdikas, lenkuojančių priešas, bolševikas, vokietis, žodžiu, kažin koks kipšas. Tačiau visą šią melo provokaciją lietuviams reikės atremti ir savo darbais patraukti visus to krašto gyventojus lietuvių pusėn.

Žinoma, visa, kas čia suminėta, tai nėra jokia svajonė. Neabejotina, kad tikrovė bus daugiau sultingesnė, pilnesnė ir dailesnė. Gal tada ir iškils naujų reikalavimų. Bet dabar, kai visos Lietuvos tautos pajėgos nukreiptos savo žemėms atgauti, negalima nusistatyti, ką Lietuva turės daryti atvadavus Vilniaus kraštą. Tokios programos nustatymas, beabejo, tiek nepriklausomos Lietuvos, tiek Vilniaus krašto lietuviams turi gana svarbios reikšmės. TSB.

LIETUVOS VYČIŲ 24-TAS SEIMAS

Rugpiūčio 4, 5 ir 6 d. d.

Šiuomi pranešama, kad Lietuvos Vyčių organizacijos 24asis Seimas įvyks š. m. rugpiūčio (August) 4, 5 ir 6 dd. Providence, R. I.

L. Vyčių kuopos ir apskritys, renkant atstovus į seimą, yra prašomos prisilaikyti šių taisyklių:

1. Kiekviena apskritis gali siųsti po du ar daugiau atstovų, iš kurių du turės pilną balsą seime.

2. Kuopos nuo kiekvieno dešimties narių gali siųsti po vieną ar daugiau atstovų, bet kuopa turės tik tiek balsų seime, kiek kuopoje randasi dešimčių pilnai užsimokėjusių narių.

3. Atstovais gali būti tik pilnai užsimokėję Centre nariai, kurie renkami tiktai nuo pilnai užsimokėjusių iki rugpiūčio 1 d. 1936 m. narių.

4. Atstovai privalo turėti įgaliojimus (mandatus) su dvasios vado, pirmininko ir raštininko parašais, ir, jeigu galima, kuopos antspauda.

A. J. Mažeika,
L. Vyčių centro pirm.

Duktė: Miela mamyte, ar tu tiki į meilę iš pirmo pamatymo?

Motina: Taip, aš tikiu. Iš tikrųjų, aš nebūčiau ištekėjus už tavo tėvo, jeigu aš būčiau antru sykiu į jį pasižiūrėjus.

KASTAS SABONIS,

Dievo Apvaizdos parapijos vargoninkas, dainininkas-baritonas, Jubiliejinio Seimo bankiete išpildys dalį programos.

ALRK VARGONINKŲ SĄJUNGOS 25-KIŲ METŲ JUBILIEJINIS SEIMAS

Laikantis pereitų metų Seimo nutarimo, sekantis Vargoninkų Sąjungos (jubiliejinis) Seimas įvyksta Brooklyn, N. Y.

Pasitaręs su Brooklyno Vargoninkų provincija, šiuomi oficialiai skelbiu, kad A. L. R. K. Vargoninkų Sąjungos 25-ių metų jubiliejinis seimas įvyks rugpiūčio 19 d. (trečiadienį) 1936 m., šv. Jurgio parapijos svetainėj, 207 York St., Brooklyn, N. Y.

Seimo programos smulkmenas paskelbs Seimo Rengimo Komitetas. Kadangi šiais metais mūsų garbingai Vargoninkų Sąjungai tenka švęsti sidabrinį 25-kių metų jubiliejų, tad aš nuoširdžiai kviečiu visus gerbiamus muzikus vargoninkus skaitlingai atvykti į šį Jubiliejinį Seimą.

Seimo Rengimo Komitetui prašant, skelbiu ir šias pastabas: Seimas prasidės iškilmingomis mišiomis. Laike mišių, visi seimo dalyviai vargoninkai (bendras choras) giedos 4 vyrų balsais "Missa in honorem SS Cordis Jesu," J.Singenberger. Galima gauti pas F. Pustet, 14 Barclay St., New York, N. Y.

Muzikai vargoninkai: solistai, duetai, trietai, kvartetai ar grupėmis, kviečiami dalyvauti Seimo koncerto programoj ir iš anksto užsiregistruoti pas Seimo Rengimo Komiteto narį J. Brundzą, 175 High St., Brooklyn, N. Y.

S-gos Centro Pirmininkas
Juozas Kudirka,

STUDENTŲ IR PROFESIJONALŲ SEIMAS

Svarbus Pranešimas

"Amerikos Lietuvių Katalikų Studentų ir Profesijonalų Sąjungos" Centro Valdyba šiuomi praneša, kad STUDENTŲ IR PROFESIJONALŲ SEIMAS įvyks š. m. liepos (July) 7 ir 8 d. (antradienį ir trečiadienį), Marianapolis College, Thompson, Conn.

Seime dalyvaus atvykę į Ameriką garbingieji Lietuvos pavasarininkai svečiai—dr. J. Leimonas ir adv. J. Laučka, kurie taip pat laikys paskaitas Seimo dalyviams. Be to, bus nepaprastai įdomios ir svarbios Seimo sesijos ir programos.

Visi Amerikos lietuviai katalikai—dvasios vadai, profesijonalai, visuomenės vadai, alumnai, studentai(ės) ir tt. VISOSE AMERIKOS LIETUVIŲ KOLONIJOSE, kurie yra susirūpinę mūsų tautos ateitimi, yra nuoširdžiai kviečiami dalyvauti šiame nepaprastame iškilmingame lietuvių katalikų šviesuomenės suvažiavime.

SKAITYKITE GERAS KNYGAS

Mūsų nuomonė yra, kad kiekvienam lietuviui verta savo knygynėly turėti šias knygas:

DIEVE. PASIGAILĖK MŪSŲ

Parašė *T. Scanlon.* 400 pusl. Gražūs tvirti apdarai. Kaina $1.00. Šioje knygoje smulkmeniškai aprašytas Pasaulinis karas. Įdomus skaitymas—patiks senam ir jaunam.

SPARNUOTI LIETUVIAI DARIUS IR GIRĖNAS

Parašė *P. Jurgėla.* 384 pusl. Su paveikslais. Gražūs tvirti viršeliai. Kaina $1.50. Turinys: *Darius ir Girėno* skridimas per Atlantiką ir jų mirtis Soldino girioje.

NUSISYPSOK!

Surašė *J. K. M.* 160 įvairių juokų, 150 puslapių, gražūs tvirti apdarai. Kaina $1.00.

Trijų knygų kaina $3.50. Perkant tris knygas kartu bus parduodama už specijalę kainą $2.75

Money orderius ir užsakymus siųskite:

"GARSAS"
73 East South Street, Wilkes-Barre, Penna.

ŠIOJE BAŽNYČIOJE BUS LAIKOMOS LRKSA JUBILIEJINIO SEIMO PAMALDOS

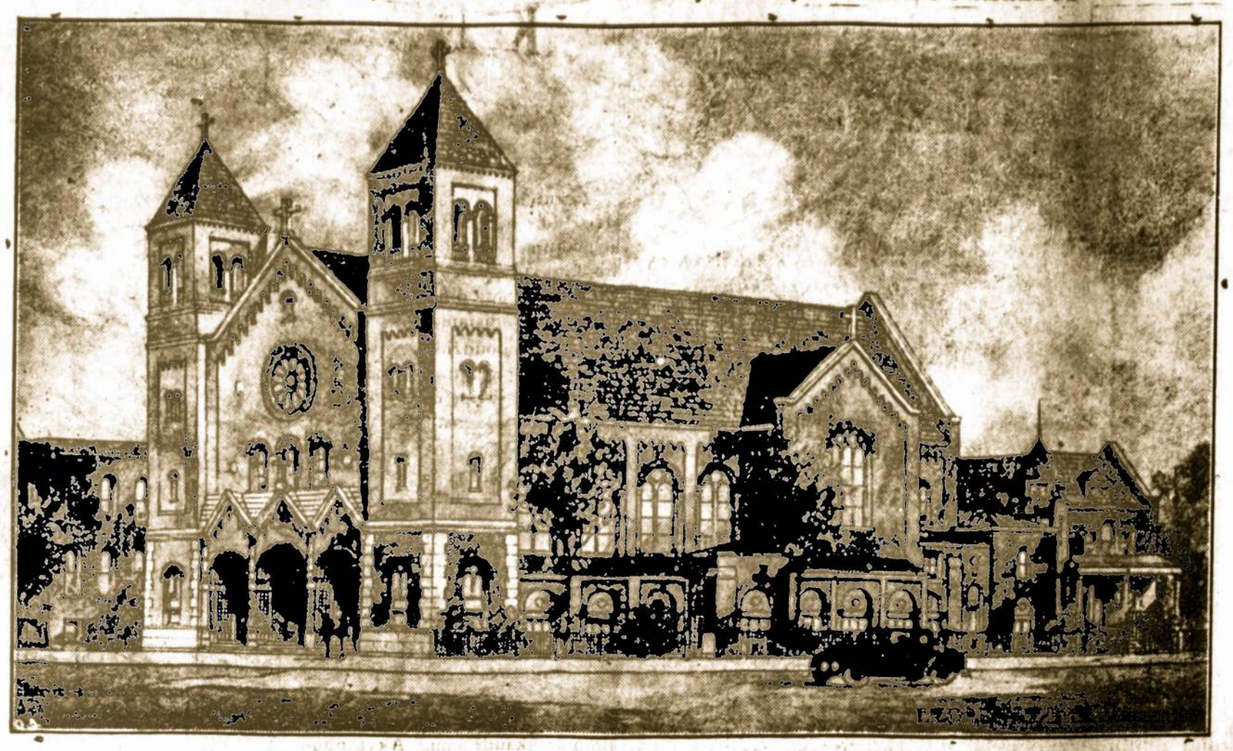

Dievo Apvaizdos bažnyčia, prie West 18th ir So. Union Ave., Chicago, Ill., birželio 29 d., 10 val. ryto bus laikomos iškilmingos pamaldos, dalyvaujant vienam Chicagos vyskupų.

CLEVELAND, OHIO

IŠ LRKSA 50-TOS KUOPOS VEIKIMO

Birželio 4 dieną buvo 50-tos kuopos susirinkimas.

Pirm. Juozas Gražulevičius atidarė susirinkimą. Nutarimų rašt. Jurgis Lekutis skaitė nutarimus trumpai ir gražia tvarka surašytus. Priimti, kaip skaityti.

Sekė peršaukimas naujų kandidatų. P-ni Vaiciekauskienė prirašė savo sūnų—jauną, energingą jaunikaitį. Aišku, kad jis stos į darbą, bus gabus darbuotojas. Dabar prirašėm visą eilę jaunų gabių narių: Juozą ir Oną Stagniūniukus, Edvardą Grigonį. J. Vaiciekauską, J. A. Gražulevičių. Šiuos sūnus ir dukteris prirašė patys tėvai. Tai yra gabūs nariai ir nenuilstanti 50 kuopos darbuotojai.

Garbė tau, jaunime, kuris stoji į šią garbingą organijaciją, žengi kartu su savo tėveliais ir dirbi Dievo garbei ir savo tautai.

Tėvai, pakalbinkit savo sūnus, dukteris ir prirašykit į šią organizaciją. Įrodykit, kad viso amžiaus mokestis yra daug pigesnė, negu kur kitur. Traukim jaunimą į šią organizaciją, nes jaunimas, tai mūsų ateities žiedas. Dabar patogus laikas, įstojimas veltui.

Yra ir daugiau įsirašiusių. Kaip Centre bus užtvirtinti, paskelbsiu vardus.

Kultūros Darželio atstovai išdavė raportą ir prašė, kad kuopa aukotų pinigų darželio ištaisymui. Nutarta paaukoti $5.00.

Piknyko komisijos raportas. Piknykas bus liepos (July) 19, 1936, naujos parapijos sode. Tikietai padaryti ir prie įžangos tikieto bus dvi geros dovanos, taip pat ir prie kazyravimo (prie kiekvieno stalo) bus dovana. Kaip visada, taip ir šį kartą kuopos nariai suaukos dovanas. Šokiams gros Apanaičio orkestras. Prašomi nariai pasiimt tikietus pardavinėt. Tikietų galima gauti pas kuopos pirmininką ir komisijos narius pp. Stagminus ir P. Kundrotienę. Malonėkit įsigyt iš kalno, pigiau gausite.

Liepos 2-rą bus svarbus kuopos susirinkimas, turėsim išrinkt darbininkus dėl piknyko. Būtų gerai, kad kartu atsineštumėt dovanas ir priduotumėt komisijai, tada komisija žinos, ką turi. Kaip visada, taip ir šį kartą dirbkim vieningai ir turėsim geras pasekmes. Kur vienybė, ten ir galybė. Padarykim šį piknyką sekmingiausiu, o jį tokiu padarysime, jei visi kuopos nariai suvažiuos su savo šeimynom, draugais ir bičiuliais.

Į Jubiliejinį Seimą, kuris labai svarbus, 50 kp. išrinko atstovais vice pirm. Petronelę Kundrotienę ir iždininkę Petronelę Šeporaitienę. Atstovai apleis Clevelandą birželio 28-tą.

Laimingos kelionės ir parvežt gerų ir naudingų nutarimų!

Liepos 2-rą kuopos susirinkime malonėkit visi nariai dalyvauti ir neatsilikite su duoklėmis.

Koresp.

CARBONDALE, PA,

LRKSA 140-tos Kuopos Nariams

Šiuomi pranešame, kad 140-tos kuopos mėnesinis susirinkimas iš priežasties 5-tos Penna apskrities išvažiavimo Newton Lake Parke, birželio 14 d. š. m. neįvyko. Yra atidėtas birželio 21 d., Norkaus salėj, paprastu laiku. Prašom kuo skaitlingiausia susirinkti.

Juozas Kadišius, pirmin.
A. T. Makusevičius, rašt.

Kiekvieno nario prievolė įtraukt į Susivienymą nors vieną naują narį, ypač šio vajaus laiku.

ANTANAS BACEVIČIUS,
LRKSA Jubiliejinio Seimo Rengimo Komiteto narys, Marijonų Kolegijos Rėmėjų Chicagos apskrities ir Labdaringosios Sąjungos Centro pirmininkas, žymus Chicagos lietuvių veikėjas. Be jo neapsieina nei vienas žymesnis Chicagos lietuvių susitikimas ir gražiai įvykis.

LRKSA. KUOPŲ SUSIRINKIMAI

WILKES-BARRE, Pa. — 17 kuopos susirinkimas bus birželio 21-mą dieną, tuoj po pamaldų parapijos salėj.

LEWISTON, Me. — 26-tos kuopos susirinkimas bus birželio 21-mą dieną, 2 val. po pietų šv. Baltramiejaus dr-jos salėj. Visi nariai malonėkite susirinkti.

MAHANOY CITY, Pa. — 31 kp. susirinkimas bus birželio 21-mą dieną, parapijos salėj. Pradžia 1 val. po pietu.

EYNON, Pa. — 42-ros kuopos susirinkimas bus birželio 21-mą dieną, tuoj po sumos parapijos salėj.

SUGAR NOTCH, Pa. — 46 kuopos susirinkimas bus birželio 21-mą dieną, Šv. Petro ir Povilo parapijos salėj, 2 val. po pietų.

BRESLAU, Pa. — 56-tos kuopos susirinkimas bus birželio 21-mą dieną, 2 val. po pietų pas Aleką Natautį.

EXETER BORO, Pa. — 57 kuopos susirinkimas bus birželio 21-mą dieną, Town Hall, 2 val. po pietų.

DURYEA, Pa. — 61-mos kuopos susirinkimas bus birželio 21-mą dieną, tuoj po sumos, bažnytinėj salėj.

YOUNGSTOWN, Ohio. — 63 kp. susirinkimas bus birželio 21-mą dieną, 1 val. po pietų lietuvių parapijos svetainėj (Sheley St.).

ASHLEY, Pa. — 69-tos kuopos susirinkimai įvyksta 3-čią nedėldienį kiekvieno mėnesio 2 val. po pietų, pas kuopos raštininką, 220 S. Main St., Ashley, Pa.

BENTLEYVILLE, Pa. — 92 kp. susirinkimas bus birželio 21-mą dieną, finansų raštininkės Zuzanos Mikolaitės namuose, 304 Mott Ave.

NEW YORK, N. Y. — 106 kp susirinkimas bus birželio 21-mą dieną. Aušros Vartų parapijos salėj po pamaldų (sumos).

NANTICOKE, Pa. — 114 kuopos susirinkimas bus birželio 21-mą dieną, pobažnytinėj salėj, tuojaus po pamaldu.

BURLINGTON, N. J. — 120 kp. susirinkimas bus birželio 21-mą dieną, bažnytinėj salėj, tuoj po sumai. Kviečiami visi nariai atsilankyti.

ST. CLAIR, Pa. — 130-tos kuopos susirinkimas bus birželio 21-mą dieną, tuoj po mišių paprastoj vietoj.

E. VANDERGRIFT, Pa.—133 kp. susirinkimas bus birželio 21-mą dieną, paprastoj vietoj ir paprastu laiku.

LEE PARK, Wilkes-Barre, Pa.—152 kp. susirinkimas bus birželio 21 dieną, 2 val. po pietų, pas kuopos sekretorių J. Mažeiką, 93 Oxford St., Lee Park.

CHARLEROI, Pa. — 156 kuopos susirinkimas bus birželio 21-mą dieną, 1 val. po pietų, lietuvių klubo rūmuose, 1111 Meadow Ave.

INDIANA HARBOR, Ind.—176 kp susirinkimas bus birželio 21-mą dieną, tuojaus po sumos, bažnytinėj salėj 3901 Fir St.

PITTSTON, Pa.—183-čios kuopos susirinkimas bus birželio 21-mą dieną, paprastoj vietoj, tuoj po sumai.

FRACKVILLE, PA. — 187 kuopos susirinkimas bus birželio 21-mą dieną, paprastoj vietoj tuoj po sumai.

INKERMAN, Pa. — 194 kuopos susirinkimas bus birželio 21-mą dieną, 12:30 val. po pietų Pr. Lamsargio svetainėj, 15 Chestnut St. Visi nariai teiksitės sueiti.

CHICAGO Heights, Ill. — 202 kp. susirinkimas bus birželio 21-mą dieną, 1 val. po pietų šv. Kryžiaus parapijos mokyklos kambary.

PLAINS, Pa. — 212-tos kuopos susirinkimas bus birželio 21-mą dieną, parapijos svetainėj tuoj po pamaldų.

WARRIOR RUN, Pa.—238 kuopos susirinkimas bus birželio 21-mą dieną, po Nr. 555 Orchard St. Suauge ir jaunamečiai kviečiami dalyvauti. Pradžia 1 val. po pietų.

WYOMING, Pa. — 244-tos kuopos susirinkimas bus birželio 21-mą dieną, 3-čią val. po pietų, pas J. Čižauską, 127 E. 6th St., Wyoming.

SCHENECTADY, N. Y.—245 kp. susirinkimas bus birželio 21-mą dieną, tuoj po sumos Šv. Kryžiaus parapijos svetainėj.

SIMPSON, Pa. — 271-mos kuopos susirinkimas bus birželio 21-mą dieną, 3 val. po pietų, Igno Stungio salėj.

BLISSVILLE, L. I., N. Y.—277 kp. susirinkimas bus birželio 21-mą dieną, 3 val. po pietų, Lietuvių svetainėj, 117 Greenpoint Ave., Blissville.

PORT CARBON, Pa. — 282 kp susirinkimas bus birželio 21-mą dieną, Simano Stoškūno namuose, 2 val. po pietų.

KORN KREST, Pa. — 292 kuopos susirinkimas bus birželio 21-mą dieną, 47 High St. Visi nariai dalyvaukite ir naujų atsiveskite.

SCRANTON, Pa. — 300 kuopos susirinkimas bus birželio 21-mą dieną, tuoj po sumos pobažnytiniam kam.

DANBURY, Conn. — 304 kuopos susirinkimas bus birželio 21-mą dieną. Visi nariai dalyvaukit.

SCHENECTADY, N. Y.

LRKSA 245-tos Kuopos Nariams

Esat kviečiami dalyvaut sekančiam susirinkime birželio 21 d. paprastu laiku ir paprastoj vietoj. Turime svarbių apkalbėjimų.

245 kp. valdyba

Dancigas.—Birželio 13-tą priešnaziškos grupės sušaukė mitingą į kurį prisibriovė nazių. Kilo muštynės, kurių metu vieną nazį užmušė. 50 asmenų sužeidė. Mitinge dalyvavo per 1000 asmenų. Visus salės rakandus sugadino.

LRKSA. NARIŲ DĖMESIUI

L. R. K. S. A. ŽENKLELIAI IR ŽIEDAI

Jei kuri, kad mūsų brangi organizacija augtų nariais ir juose bujotų fraternalizmo dvasia, tai geriausias būdas to atsiekt nešiojant šios organizacijos ženklelius arba žiedus. Jei kuris narys-ė dar neturi minėtų ženklelių, tai privalėtų įsigyti. Kainos yra sekamos:

LRKSA moteriškos sagutės	$1.50
LRKSA moteriškos spilkos	1.00
LRKSA vyriškos spilkos..	1.50
LRKSA vyriškos spilkos..	1.00
LRKSA žiedai 10 karatų..	7.50

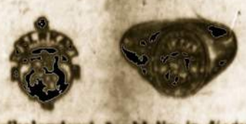

Reikalaudami ženklelių ir žiedų Kreipkitės į

"GARSO" ADMINISTRACIJĄ
73 E. South St., P. O. Box 32,
Wilkes-Barre, Pa.

L.R.K.S.A. PILDOMOJO K-TO IR KOMISIJŲ ADRESAI

PILDOMASIS KOMITETAS

Kun. J. Kasakaitis, Dvasios Vadas, 64 Church St., Pittston, Pa.
Leonardas Šimutis, Prezidentas, 2334 S. Oakley Ave., Chicago, Ill.
J. Stulgaitis, Vice-Prezidentas, 122 South Meade Street, Wilkes-Barre, Pa.
J. B. Šaliūnas Sekretorius, P. O. Box 32 Wilkes-Barre, Pa.
V. T. Kvietkauskas, Iždininkas, 375 W. Academy Street, Wilkes-Barre, Pa.
J. Joneika, Iždo Globėjas, 31 Sand St., Pittston, Pa.
K. A. Vencius, Iždo Globėjas, 19 Cross St., Lawrence, Mass.
V. Krikščiūnas, M. D., Dr. Kvotėjas, 1711 N. Main Ave., Scranton, Pa.

KONTROLĖS KOMISIJA

Antanas Vaitkevičius, 56 Sheridan St., Wilkes-Barre, Pa.
Juozas Purickis, P. O. Box 387, Forest City, Pa.
Juozas Mačiulis, 8656—85th St., Woodhaven, N.Y.

STATUTŲ KOMISIJA

Jurgis Tumasonis, 222 So. 9th St., Brooklyn, N. Y.
Petras P. Muliolis, 6606 Superior Ave., Cleveland, O.
Elžbieta Paurazienė, 14030 Wark Ave., Detroit, Mich.

TEISMO KOMISIJA

Vladas Palūpis, 133 N. Main St., Pittston, Pa.
Simanas Galinis, 115 Putnam St., Scranton, Pa.
Saveras Marozas, 605 Spruce St., W. Pittston, Pa.

ŠVIETIMO KOMISIJA

Kunigas Antanas Milukas, St. Francis Home, Roslyn, N. Y.
Kunigas Juozas Simonaitis, 214 Ripley Pl., Elizabeth, N. J.

LABDARYBĖS KOMISIJA

Petras Montvila, 251 Etna St., Brooklyn, N. Y.
Juozas Češkys, 8 Wood St., Pittston, Pa.
Vincas Miliauskas, P. O. Box 599, Forest City, Pa.

LIETUVIŲ EKSKURSIJA KLAIPĖDOJ

Išplaukusi iš New Yorko gegužės 29 d. š. m. lietuvių ekskursija į Klaipėdą, be persėdimo moderišku motorlaiviu *Gripsholm*, Švedų Amerikos Linijos, birželio 10 d. 12 val. dieną sekmingai pasiekė Klaipėdą. Visi keleiviai patenkinti kelione tą pačią dieną išvyko į skirtingas vietas Lietuvoje. Laivas Gripsholm turėjo pasiekti Klaipėdą 1 val. po pietų bet esant patogiom oro aplinkybėm laivas pribuvo į Klaipėdą valanda anksčiau, negu kad buvo skirta.

Amerikos lietuvių ekskursiją iš 132 keleivių iškilmingai sutiko atatinkamas komitetas svečiams iš Amerikos patikti. Pasakyta eilė kalbų ir sveikinimų. Apie ekskursiją plačiau bus pranešta vėliau per spaudą.

Sekanti ekskursija į Lietuvą tuo pačiu motorlaiviu išplauks liepos mėn. 1 d. š. m. Ekskursiją vadovaus p. Vladas P. Mučinskas, Švedų Amerikos Linijos Lietuvių Skyriaus vedėjas Amerikoje. Kurie dar norite suspėti į šią ekskursiją, neatidėliojant malonėkite kreiptis į bet kurį lietuvį laivakorčių agentą, arba į Š. A. L. Pirmoji ir antra ekskursija į Lietuvą užgirtos Lietuvių Laivakorčių Agentų Sąjungos Amerikoje.

Turizmo propagandistas

PAIEŠKOJIMAS NR. 76

Šie asmenys gyveną Amerikoje yra ieškomi:

KRUGELIS, Juozas (Joseph Krugel) 1931 m. buvęs Jungt. Amerikos Valstybių laivyno jūrininkas.

KUČINSKAS, Jonas. Gyvenęs Chicagoje.

MAGEVIČIUS, Juozas. Kilęs iš Bartininkų parapijos. Gyvenęs Gary, Indiana.

PETKIENĖ, Marijona Tamulytė. Gyveno Chicagoje.

ŠEPUTIS, Baltramiejus. 1922 m. gyvenąs Chicagoje.

Aukščiau išvardyti asmenys yra prašomi atsiliepti ir kiekvienas kas ką nors apie juos žinotų yra prašomas suteikti žinių. Bent kokia žinia bus brangiai įvertinta.

LIETUVOS KONSULATAS
100 E. Bellevue Place, Chicago, Ill.

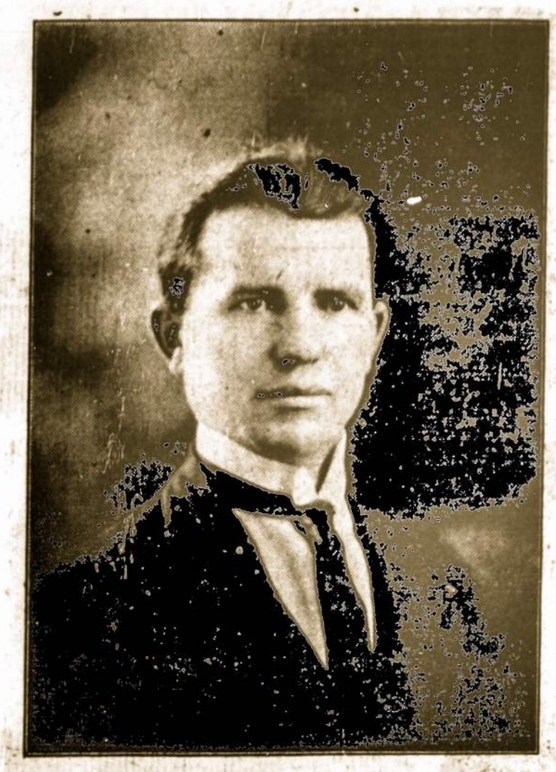

ADOLFAS MONDEIKA,
muzikas, Šv. Antano parapijos, Cicero, Ill., vargoninkas, LRKSA Jubiliejinio Seimo Rengimo Komiteto narys ir bažnytinių iškilmių komisijos narys.

KVIETIMAS Į LRKSA AUKSINIO JUBILIEJAUS SEIMĄ

Seimo Vieta ir Laikas

Paskutinysis Seimas, buvęs 1934 m. Newark, N. J., nutarė Lietuvių R. K. Susivienymo Amerikoj Auksinio Jubiliejaus Seimą laikyti **Chicago, Ill.**

Susitarus su LRKSA Chicagos apskričia ir pritarus Pildomajam Komitetui, oficialiai skelbiu, kad Jubiliejinis Seimas įvyks **birželio 29, 30 ir liepos 1 ir 2 dienomis, Morrison viešbutyje, Chicagos vidurmiestyje.**

Smulkmenišką Seimo programą paskelbs Seimo Rengimo Komitetas.

Į Seimą Suvažiuokim Gausingai

Seimas yra vyriausias LRKSA šeimininkas. Jis turi teisę taisyti konstituciją, leisti naujus įstatymus, liečiančius visos organizacijos reikalus ir narius. Jo žodis vienu ar kitu organizacijos klausimu yra paskutinis. Tad, labai svarbu, kad Seimai yra gausingi, kad kuo daugiausia kuopų atstovaujama.

Seimai kuopas ir visus narius išjudina. Tai išeina LRKSA į sveikatą. Dėl to **aš nuoširdžiai raginu visas kuopas prisiųsti savo atstovus į Auksinio Jubiliejaus Seimą.**

Leonardas Šimutis,
LRKSA Prezidentas

GUBERNATORIUS ALF. M. LANDON IŠNOMINUOTAS PREZIDENTU

Cleveland. — Birželio 11-tą republikonų nacijonalė konvencija Am. Jungtinių Valstybių Prezidento vieton išnominavo Kansas steito gubernatorių Alfred M. Landon.

Landon gavo nominaciją pirmu balsavimu. Tik 19 balsų buvo paduota už senatorių Borah iš Idaho, bet vėliau ir tie prisidėjo prie Landon'o balsų.

Landon'as savo telegramoj, pasiųstoj konvencijai, pasisako už konstitucijos amendmentą, kuris palengvintų steitų legislatūroms pravesti įstatymus algų ir darbo valandų klausimais. Landon taip pat pasisakė už tvirtą valiutą, liuosai pakeičiamą auksu.

Landon gimė West Middlesex, Pa. iš metodistų tėvų. Jo tėvas vertėsi aliejaus pramone, o sūnus, dabartinis kandidatas Prezidento vieton, tapo stambiu aliejaus operatorium. Landon vedė 1915 metais Miss Margaret Fleming iš Oil City, Pa., kuri mirė po trijų metų ir paliko vienų metų dukrelę Peggy Anne, kuri dabar studentauja Kansas universitete. 1918 metais Landon įstojo armijon, tarnavo chemikalų skyriuj pirmojo leitenanto laipsniu.

1932 metais Landon buvo išrinktas Kansas steito gubernatorium, 1934 metais buvo vėl perrinktas. Jis buvo vienintėlis republikonas tais 1934 metais laimėjęs perrinkimą steito gubernatorium. Apskritai, Landono politinė karjiera iki šiol buvo labai sklandi ir sekminga. Tas ir padrąsino republikonus pasirinkt jį savo kandidatu Prezidento vieton.

Vice Prezidento vieton republikonai vienbalsiai išnominavo Chicago Daily News leidėją pulkininką Frank Knox.

Valencija. — Birželio 12-tą sudegė norvegų laivas "Roald Jarl." 27 jūreiviai nukentėjo nuo ugnies, kai kurie sunkiai.

Jau ateina visų laukiamas vakacijų laikas, kuomet bus galima išvažiuoti kur nieks nežino tavęs ir gali įsivaizduoti, kad esi kuomi nors iš kur atvažiavęs.

SKAITYKITE IR PLATINKITE "GARSĄ"

LIETUVI, skaityk
mėnesinį pavėlkšluotą laikraštį
TAUTA
Redaktorius-leidėjas
P. JURGĖLA
Prenumerata metams $2.75, pusei metų $1.50, atskiras numeris 25 centai.
TAUTA
123 Union Ave., Brooklyn, N. Y.

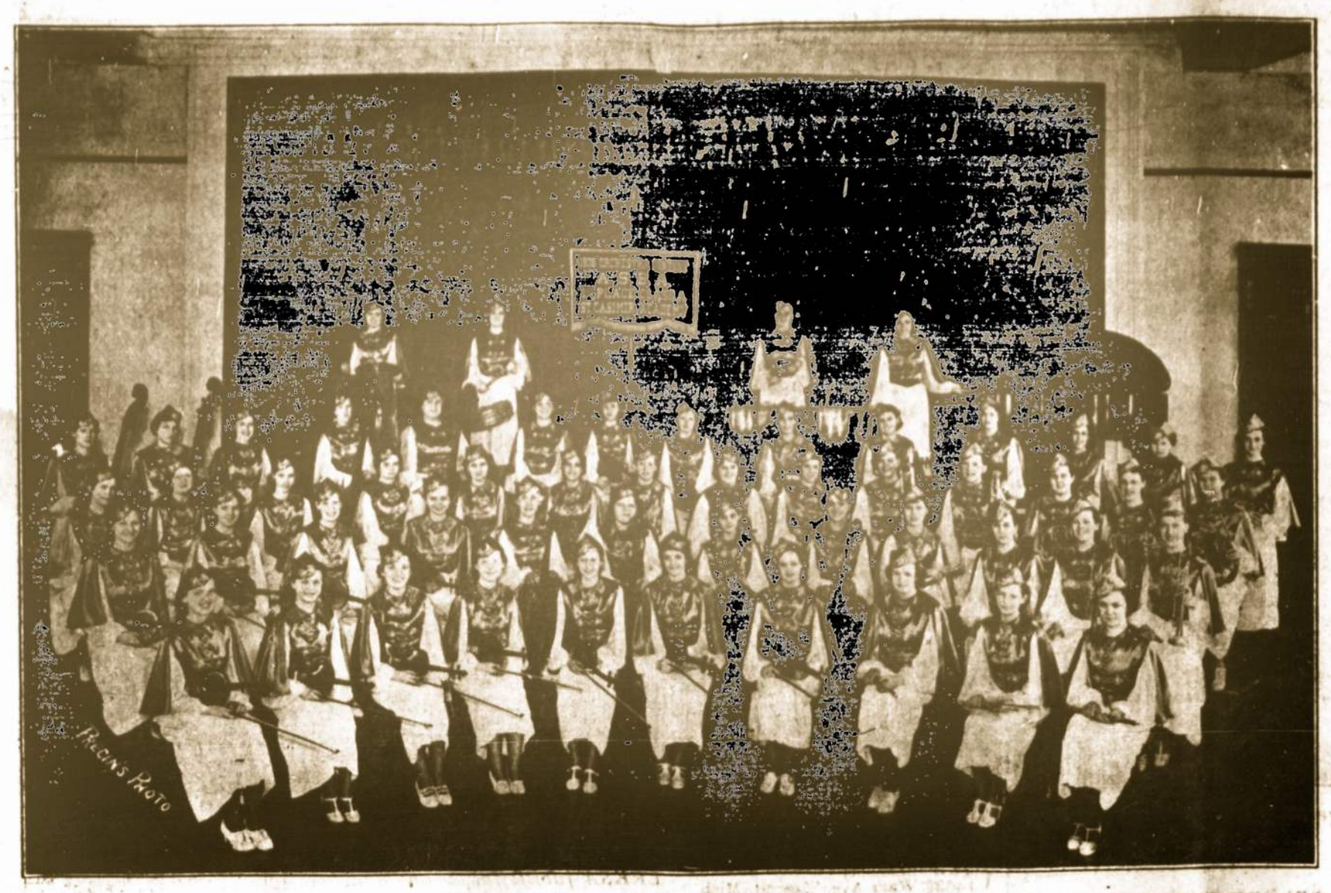

ŠV. KAZIMIERO AKADEMIJOS ORKESTRAS, kuris jau kelinti metai laimi pirmąją vietą Chicagos aukštesniųjų mokyklų orkestrų kontestuose. Tas orkestras gros per Jubiliejinio Seimo bankietą tautinius šokius akademikių šokikių grupei. Orkestrą mokina sesuo Bernarda. Viešuose pasirodymuose orkestrui diriguoja p. Guy Callow.

ŽMOGUS, KURIS LAIMĖJO KARĄ

Iš Anglų Kalbos Vertė S. LUKAS

Nevienas rašytojas sukuria apysakas iš savo gyvenimo įvykių. Kartais dideli prasikaltimai, teisingai apysakose aprašyti, neišrodo į teisybę; kadangi lengviau yra panašų dalyką įsivaizduoti, negu vieną iš tikrų įvykių paimti ir aprašyti. Valdiškuose užrašuose nesiranda to viso įrodymų, ką aš pasakysiu. Vienintėlis tikras įrodymas yra užkastas mažoje akmens dėžutėj Flander'os jūrų krante.

I.

Vėlai žiemos vakarą 1927 metais aš važiavau Bruselio greituoju traukiniu, kuris lėkė tamsiu Ruhr slėniu, lyg išsigandęs raudonos šviesos iš plieninių krosnių, kurios mėtė pragariškus žėrėjimus virš uolų ir kalnų viršūnių.

— Išrodo kaip pragaras, ar ne? — aš tariau į kitą bendrakeleivį mano skyriuje, ramų anglą.

— Pragaras? — anglas nusijuokė.—Taip. Jie čia ruošia daug aukštesnio laipsnio pragarą. Plienas gaminamas dėl šautuvų ir sviedinių!—ir tyliau, kaip ir į save tarė,—oi, kvailiai! Argi dar jie neužtektinai paskutinį kartą gavo?

Šis jo išsitarimas privertė mane su savo bendrakeleiviu geriau susipažinti. Jis turėjo apie 50 metų amžiaus. Jo pilkos akys buvo aštrios ir draugiškos. Jo kelionės dalykai susidėjo iš čemodano ir keturkampio popierin įvynioto ryšulio, kuris buvo šale jo ant sėdynės.

— Taip,—aš tariau,—Amerika nebus daugiau taip lengvai į tą dalyką vėl įtraukta, nes tas "laimėjimas" karo išrodo perdaug jai kainavo.

— A?—jis įsikišo,—ar tai Amerika laimėjo karą, a?

— Taip,—aš pasakiau nekaltai, —jeigu ne mes laimėjom karą, tai kas pagaliau laimėjo? Aš manau tamstos pasakymas gal bus geresnis už mano.

Po trumpos tylos, jis paklausė vienodu balsu:—Ar jūs tikrai norite tą sužinoti? Aš laimėjau karą. Aš laimėjau!

Aš atsiradau nemalonioj padėtyje ir geidžiau, kad jis nebūtų pavojingas.

— Tamsta manai, kad aš esu truputį kvailas,—jis pagaliau tarė.

— Nemanau, — aš atsakiau, — man būtų malonu ką nors daugiau apie tai išgirsti.

Jis pažvelgė į mane ir visą nuo galvos iki kojų peržvelgė.

— Gerai, kodėl ne?—jis paklausė pagaliau savęs,—kaip tik dabar bus geriau prisiminti. Mano vardas Roger Bradman. Jis persistatė man patsai ir mes pasisveikinome.

II.

— Žinoma, tamsta niekad nesi girdėjęs Bradman bylos 1913 m., —jis pradėjo, nes tai visa įvyko prieš jūsų laikus.

— Tas teisybė. Aš esu daug skaitęs apie garsias bylas Dr. Spingardo knygoje.

— Argi ne tas įvykis, kuris ką tik neiššaukė karo tarp Vokietijos ir Anglijos? Ar jūs esate tas pats Bradman?

— Taip,—jis linktelėjo,—jūrininkų žinių rinkimo skyrius pasiuntė mane Berlynan, Heligolando tvirtovių planus išgauti. Taip, aš juos gavau, bet vėliau buvau vokiečių susektas, bedirbant braižinius, ir suimtas. Anglija manęs neprisisavino. Vėliau, kokiu tai stebūklingu būdu, mane vokiečiai paleido. Po to, per metus aš trankiausi po kitas šalis. Savo išlaidoms padengti pinigus gaudavau iš vieno Karalienės pasiuntinių.

Paskui 1914 metais, kuomet prasidėjo karas, gavau įsakymą sugrįšti į Londoną. Čia man buvo pavesta vadovauti žvalgybiniam naikintojui "Firedrake" ir Šiaurės Jūrą saugoti.

Tą pasakodamas anglas paėmė iš manęs laikraštį ir nupiešė ant jo Belgijos pajūrį ir pažymėjo miestus Ostende, Newportą ir vingiuotą Yser'o upę.

— Kaip žinote, — jis rodė paišeliu, — vokiečių armija puolė Prancūziją trimis kryptimis: viena pietuose per Vosgesus, antra viduriu išilgai Marne ir trečia armija, vadovaujama von Kluch, veržėsi per Belgiją. Jų planai buvo traukti į Paryžių ištiestomis linijomis ir greitai jį iš visų pusių užpulti. Vokiečiai džiaugėsi galėsią greitai Paryžių paimti.

Užėmę Antverpą, vokiečiai traukė tolyn, pajūrio miestus Dunkirką, Calaisą ir Boulogne užimti. Jie norėjo perkirsti žymiausias anglų susisiekimo linijas ir taip pat sulaikyti sąjungininkų teikiamą pagelbą.

Tuo tarpu vokiečiai ką tik nesuvarė mažos belgų kariuomenės į kanalą. Diena po dienai traukiantis atgal, apšaudomi didžių kanuolių, belgai mūšyje jau buvo liepto galą priėję. Spalių mėnesio 28 dieną naktį belgų ir vokiečių kariuomenės stovėjo tik pusės mylios atstume viena nuo kitos. Užpakalyje belgų žemyno kraštas baigėsi smėlio kopomis Šiaurės Jūroje tuoju už Newporto. Belgų kareiviai buvo visai nusikamavę ir mieguisti stovėjo apkasuose. Buvo beviltis jų padėjimas. Karalius Albertas žinojo, kad vokiečiai auštant juos gal būt puls. Jis taip pat gerai žinojo ir suprato, kad jo išsibaigę jėgos niekaip negalės puolimo atlaikyti, ir jeigu vokiečiai prasilauš, bus karo pabaiga, nes iš čia jiems Paryžius pasiekti nieko nereiškia. Belgų karalius apie pusnaktį spalių 28 dieną sušaukė savo štabą. Susirinkę nė vienas negalėjo rasti būdo, kad būtų galima kokia nors jau išeitis rasti. Galų gale, tokiai padėčiai esant, vienas dragūnų pulko vadas sugalvojo tokį pasiūlymą, kad reikia iš vyrų kelis žvalgus išrinkti ir pasiųsti juos kairiajan sparnan į pajūrį, kur jie turi kaip nors pereiti per vokiečių sargybas ir paleisti į jūrą ženklus, kuriuos gal pastebės kokia nors dalis, tamsumoj plaukiojanti, britų laivyno ir suteiks belgams pagelbą, apšaudydami vokiečių linijas savo didžiomis kanuolėmis.

Šis pulkininko sumanymas buvo priimtas, kaip paskutinis išsigelbėjimo būdas. Buvo išrinkta aštuoni vyrai į žygį. Jie nuėjo negiliu grioviu smėlio kopų link, durtuvais rankose, pasiruošę, kaip jie manė, kad būtų trumpas ir ramus veikimas.

(Bus daugiau)

LIETUVI-KATALIKE, SKAITYK ŠIUOS LAIKRAŠČIUS

"AMERIKA," savaitraštis. Leidžia Lietuvių Universalis Biuras, Inc. Kaina metams $1.50. 423 Grand St., Brooklyn, N. Y.

"DRAUGAS," vienintėlis Amerikos lietuvių katalikų dienraštis, išeinąs 2334 South Oakley Ave., Chicago, Ill. Metams $6.00.

"DARBININKAS," Lietuvių Šv. Juozapo Darbininkų Sąjungos organas, išeina du kart į savaitę, 366 W. Broadway, South Boston, Mass. Metams $4.00. Pusmečiui $2.00.

"GARSAS," LRKSA organas, savaitraštis, P. O. Box 32, Wilkes-Barre, Pa. Kaina $2.00 metams.

"LAIVAS," savaitinis Tėvų Marijonų žurnalas, 2334 South Oakley Ave., Chicago, Ill. Metams $2.00.

"STUDENTŲ ŽODIS," Amerikos Lietuvių Katalikų Studentų organizacijos žurnalas, 366 W. Broadway, So. Boston, Mass. Metams $2.00.

"MOTERŲ DIRVA," A. L. R. K. Moterų Sąjungos mėnesinis žurnalas, 6747 S. Artesian Ave., Chicago, Ill. Metams $2.00.

"VYTIS," Lietuvos Vytės mėnesinis žurnalas, 4736 So. Wood St., Chicago, Ill. Metams $1.80.

SASNAUSKO VARDO VYRŲ CHORAS, vedamas kompozitoriaus A. S. Pociaus, kuris per iškilmingas Jubiliejinio Seimo pamaldas giedos Dievo Apvaizdos bažnyčioje. Atvaizde matome tik dalį to choro. Ši grupė praėjusiais metais pakeliui į Vargoninkų Sąjungos seimą koncertavo lietuvių kolonijose. Vidury komp. A. S. Pocius, choro dirigentas.

SVEIKATOS KELIU

Šį skyrių veda
AMERIKOS LIETUVIŲ MEDICINOS MOKSLO AKADEMIJA

AKYS

Rašo DR. A. G. RAKAUSKAS. Gydytojas ir Chirurgas, Chicago, Ill.

Akys yra regėjimo organas. Jos yra didžiausia žmogui brangenybė, nešanti jam laimę ir džiaugsmą. Kas iš visų pasaulio sielą keliančių dangun grožybių, jei užtemusios akys neduotų visa tai matyti, grožėtis, džiaugtis.

Yra pasauly žmonių, kurie neturėjo laimės išvysti šviesos ir jos atidengtos grožybės. Gyvenimas jiems yra amžinoji naktis. Kaip dideliai laimingas yra žmogus, kuriam regėjimo organas tarnauja. O kaip dažnai toks žmogus ne tik užmiršta to organo Kūrėją, bet ir tos įstabios kūrybos vertybę. Kartais net rimtam pavojui gręsiant, žmogus nevisada skuba gauti pagelbos, kad tą brangenybę—regėjimą kokia liga iš jo neišplėštų.

Akių ligų skaičius yra didelis. Kaip kitus kūno organus, taip ir regėjimo organą liečia įvairiausios ligos dėl nemažiau įvairių priežasčių.

Iš viršaus ir iš apačios dengia akį vokai, kurių pakraštėliuose stovi išsirikiavusi sargyba — blakstienos. Šiuose vokų pakraštėliuose labai dažnai įvyksta kroniško pobūdžio uždegimas, vadinamas blepharitis ciliaris. Ši liga pasitaiko dviejose formose: 1) uždegimas be opos (non-ulcerative) ir su opa (ulcerative).

Liga pirmutinėj formoj pasižymi sutinimu vokų pakraštėlių su daugeliu balzganų žvynelių apie blakstienas. Iš tos priežasties blakstienos iškrinta, bet turi galimybės ataugti, nes šiam atsitikime liga nesunaikina plauko šaknies ir jo lizdelio. Šviesiaplaukiai žmonės šios ligos yra varginami daug didesniu nuošimčiu, negu tamsiaplaukiai.

Opinio pobūdžio ligoje vokų pakraštėliai yra raudoni, sutinę, blakstienos sulipę nuo gelsvų sudžiūvusių traiškanų, po kuriomis apie blakstienas slepiasi mažos, greitai pasriūvančios krauju opos. Šiam atsitikime iškritusios blakštienos tik kur ne kur atauga. Mat, šios rūšies liga daugumoje sunaikina kaip plauko šaknį, taip ir jo lizdelį.

Ir vieno ir kito pobūdžio liga atsiliepia į akių sveikatą ir jų grožį neigiamai. Vokų pakraštėliai dažniausia būna sulipę rytais ir ligonis skundžiasi akių niežėjimu ir skaudėjimu. Akys nuolatos ašaroja, bijo šviesos ir, dirbant, ypač prie dabartinės šviesos (elektros ar gazo lemputės) akys labai pavargsta.

Ligos priežastimi tenka priskaityti stoką švaros, bendrą sveikatos nusilpnėjimą, kai kurių užkrečiamų ligų paseką, ypač tymų, trūkumus nosyje, dūmus, dulkes, vėją, stoką poilsio ir refrakcijos paklaidas pačiose akyse, ypač hyperopią ir astigmatizmą. Kaip suaugusieji, taip ir vaikai nuo šios ligos nėra liuosi.

Gydantis svarbu yra pašalinti ligos priežastį, laikytis švaros, blogus papročius pakeisti gerais, jei yra reikalo, atitaisyti refrakcijos paklaidas ir atgaivinti nusilpnėjusią sveikatą. Ligoniui reikia būti gydytojo priežiūroj, nes tik tuomet yra galimybės pasigydyti.

Akių sveikata kaip ir ugnimi patariu niekuomet nežaisti.

PHILADELPHIJOS ŽINIOS

"GRADUEIŠINAS"

Šeštadienį, birželio 13, Municipal Auditorium svetainėje įvyko "gradueišinas" *The West Philadelphia Catholic Girls' High School'ės ir The John W. Hallahan Catholic Girls' High School* mokinių-mergelių.

Kiek teko sužinoti, tai tarp tų baigusių "haiskūles" mergelių, buvo ir penkios lietuvaitės, būtent: Mariutė Z. Vidikauskaitė (iš šv. Jurgio parapijos), Natalija T. Čiurlioniūtė (iš šv. Jurgio parapijos), Sofija R. Strielčiūnaitė (iš šv. Jurgio parapijos), Natalija T. Siratavičiūtė (iš šv. Jurgio parapijos) ir Lenorė M. Dapšiūtė (iš Our Lady of Victory parapijos).

Reiškia, šv. Jurgio parapija nors maža ir varginga, bet mokslo žvilgsniu yra labai pažangi. Už tą didelis kreditas priklauso jos klebonui kun. Ignui Zimbliui, nes jei ne jis, tai apie šv. Jurgio parapiją mažai kas ką težinotų...

Korespondentė

LIŪDNA ŽINUTĖ

Čia—Philadelphijoje—gyvena dvi visiems žinomos sesės—p-ni Marcelė Zaleckienė ir p-ni Ona Sabaliauskienė. Paskiausiu laiku jos apturėjo laišką iš Lietuvos, kuriame pranešama, kad jų gerbtinoji motina, a. a. Marijona Petronelė Šimanskienė - Kušliakytė gegužės 18, šių, 1936 metų, apleido šį ašarų klonį... ir gegužės 20 su gražiomis bažnytinėmis apeigomis palaidota Skirsnemunės kapinyne.

Velionė mirdama turėjo 74 metus amžiaus. Šių metų kovo 4-tą minėjo savo 50 metų vedybų sukaktuves. Mirdama, be viršišvardintų dukterų, gyvenančių Amerikoje, Lietuvoje paliko da savo vyrą, gerb. Antaną Šimanskį (kuris Amerikoje buvo net tris kartus, bet velionė nei kartą); dukterį Antaniną Ragevičienę ir sūnų Joną, vedusį sau už žmoną Liudą Vaičaitytę.

Velionei tariu amžiną atilsį!.. o jos giminėms viešąją užuojautą —kondolenciją!

Kazys Vidikauskas

PRANEŠIMAS IR PRAŠYMAS

LRKSA 10 kp. rengia bankietą ir šokius, sekmadienį, lapkričio 22 d., š. m. Iš laiko pranešama ir prašoma, kad kitos draugijos tą pačią dieną nieko nerengtų. Tai dienai svetainė jau gauta. Kitos smulkmenos dėl minėto parengimo bus vėliau praneštos.

Kuopos Valdyba

PAGERBTUVIŲ VAKARAS

Kazimieriečiai, daugumoje, tai labai sumanūs ir prakilnios dvasios žmonės — mėgstanti pagerbti vertus pagerbimo; o ypatingai savo dvasios vadus.

Tai ir dabar—birželio 15-tą, susirinkę šv. Kazimiero parapijos svetainėj gražiu pagerbtuvių vakarėliu pagerbė savo kamendorių, kun. dr. Vytautą Martusevičių jo varduvių dienos proga.

Vietinis eilių rašėjas, tų varduvių proga, pagarbai kun. dr. V. Martusevičiaus, parašė eilutes ve tokio turinio:

"Kazimieriečių aš kamendoriui
Trokštu laimužės ir matyt noriu
Jį gi apguoštu net su tijara...
Kad jis, mokinant žmones, nebara,
Bet juos mokina taip, kaip tur' būti—
Meile. Jo vardas negalės žūti,
Kaip kad nežūsta (mat, žūt' negali)
Tie, ką tarnauja dėl Visagalio.
Nes dvasia siekia jie dangaus skliauto.
Taip su kunigu įvyks Vytautu:
Skambės jo vardas, kaip skarda olieno,
Kad jis maloniu vyr' dėl kiekvieno.
Tad: Valio!.. dėl jo šaukim griausmingai,
Bet be šiurkštumo, tad iškilmingai;
Nes gerbiant žmogų, reik' ir rimtumo,
Ne tik įkarščio ir malonumo.
Aš dvasioj regiu jį išaugštinta:
Dėl jo vainika lauru supinta:
Kuriuo jis greitai bus vainikuotas
Ir garsių dainių mūs apdainuotas
Už jo kilnumą bei už veikimą —
Ir už kiekvieno žmogaus gerbimą."

Jurgietis

LEMKŲ KONGRESAS

Šeštadienį, birželio 6-tą, vietinėje Ukrainiečių svetainėje, prie Franklin gatvės, įvyko pirmas ukrainiečių-lemkų kongresas.

Kongreso tikslas buvo: įkurti pastovę ir tvirtą organizaciją, kuri sekmingai ir nuolatos gintų lemkus nuo tų, kurie juos geidžia ištautinti—atplėšti nuo ukrainiečių tautos.

Šį kongresą nuo vietinių lietuvių ir lietuvių spaudos—laikraštijos pasveikino vietinis veikėjas Kazys Vidikauskas. *Pranešėja*

URUGVAJAUS LIETUVIŲ ATSIŠAUKIMAS

Urugvajaus lietuvių organizacijų atstovai š. m. vasario mėn. sudarė informacijos, propagandos ir susirašinėjimo biūrą, kurio tikslas yra palaikyti glaudžius ryšius su Lietuva ir propaguoti lietuvybės vardą visame pasaulyje. Biuras išleido atsišaukimą, kuriuo kreipiasi į Lietuvos visuomenę, ir mokyklų vedėjus, kad paskatintų Lietuvos jaunimą susirašinėti su Urugvajaus lietuviais, kad siųstų knygų, laikraščių, Lietuvos vaizdų. Biūras pasiryžęs įrengti Urugvajuje didžiulę lietuvišką biblioteką ir suruošti Lietuvos etnografinę parodą, kurioje būtų kartu išstatyti ir Lietuvos liaudies dirbiniai. Biūro adresas: ULIPS biuras, Casilla de Correo 833 Montevideo, Rep. O. del Urugvay.

KIEKVIENAS SUSIPRATĘS LIETUVIS

PRIVALO ĮSIGYTI ŠIAS KNYGAS:

AMERIKOS LIETUVIŲ ISTORIJOS KRONIKINĖS KNYGOS

Surinko ir Išleido
KUNIGAS A. MILUKAS

AMERIKOS LIETUVIŲ KRONIKA
1868—1893 M.
300 pusl. Popieros apdarais $3.00

AMERIKOS LIETUVIŲ PROFESIJONALAI IR KRONIKA
Du tomai. 476 pusl. Popieros apdarais $4.50

SPAUDOS LAISVĖ IR AMERIKOS LIETUVIŲ ORGANIZUOTĖS SUKAKTUVĖS
(Antra laida)
782 pusl. Popieros apdarais $5.00

Money orderius ir užsakymus siųskite:

"GARSAS"
73 East South Street, Wilkes-Barre, Penna.

KORESPONDENCIJOS IŠ LIETUVIŲ GYVENIMO AMERIKOJE

KUN. VINCAS P. KARKAUSKAS PASKIRTAS Į ANSONIA, CONN.

Kunigas Kazlauskas iš Ansonijos perkeltas į Bridgeportą, o iš Bridgeporto kun. Pankus paskirtas į New Haveną

NEW HAVEN, Conn. — Sekmadienį, gegužės 31 d. š. m., Šv. Kazimiero lietuvių parapijos klebonas kun. Vincas P. Karkauskas po pamokslo bažnyčioj paskelbė savo parapijonams, kad birželio 3 d. apleidžia New Haveną ir išvažiuoja į Ansonia, Conn., šv. Antano lietuvių parapijon užimti buvusio klebono kun. Kazlausko vietą. Kun. Kazlauskas iš Ansonijos perkeltas į Brigeport, Ct., šv. Jurgio lietuvių parapijon, o iš Bridgeporto kun. Pankus paskirtas į New Haveną.

Kun. V. P. Karkauskas savo parapijonus atsisveikinęs linksmas išvažiavo. Parapiją paliko geram stovy, nes visą laiką mūsų parapijoj darbavos, kiek jam aplinkybės ir sveikata leido.

Šv. Kazimiero liet. parapijoj kun. Karkauskas išklebonavo 21 metus. Pribuvęs į New Haveną 1915 m. gegužės 14 d., pirmiausia ėmėsi taisyt ir gražint bažnyčią. Su parapijonų pagelba bažnyčia tapo gražiai išdažyta, sudėjo naujus langus, įtaisė didįjį altorių (naują nupirko), apačioj po bažnyčia pertaisė svetainę, padarė patogia visokiems statymams, susirinkimams, net ir šokiams.

Užbaigęs bažnyčią taisyti, kun. Karkauskas stojo su visais dirbti dėl tėvynės Lietuvos laisvės ir dėl vargstančių brolių bei sesučių Didž. Karo laiku. Kiek buvo surengta prakalbų, masinių susirinkimų, demonstracijų prieš lenkus ir tag day, be kun. Karkausko nebuvo apheita. Jisai su J. I. Kazlausku visur ir visuomet buvo pirmutiniai. Jausdamas karštą meilę dėl Lietuvos ir dėl vargstančių viengenčių Lietuvoje, po kelias valandas maršuodavo kartu su visais darbo žmonėmis lietuviais po gatves. Karštos ir patrijotiškos jo kalbos ne vieną lietuvį patraukė prie Lietuvos vargstančių viengenčių meilės ir paaukoti ne po dolerį kitą, bet po du ir net tris šimtus dolerių.

Po Didžiojo Karo, pritariant parapijonams, nupirko kitą didesnę bažnyčią prie Green St., nes senoji prie St. John St. pasirodė per maža.

Kadangi sekmadieniais lankydavos daug kitataučių, tai kun. Karkauskas pasikviesdavo garsų pamokslininką kunigą Mykolą Cibulską iš Hartfordo, kuris pamokslus sakydavo anglų kalba.

Nupirkus nuo protestonų bažnyčią, reikėjo viską pertaisyti ir sutvarkyti sulig katalikiškos bažnyčios reikalavimų. Čia ir vėl kun. Karkauskas pasiėmė ant savęs didžiausią atsakomybę. Už bažnyčią sulygta $33,000.00, o pinigų nebuvo (nes dar už seną bažnyčią, reikėjo diecezijai sumokėti $13,000.00, o iš diecezijos iždo negalima buvo gauti daugiau paskolos. Reikėjo kreiptis prie miestavų bankų, surasti paskolą. Kada surado paskolą apmokėjo buvusiems bažnyčios savininkams $33,000.00, vėl reikėjo surasti pinigų dėl pataisymo. Duosnūs ir geri parapijonai, nors ir gausiai suaukojo pinigų, bet vis neužteko padengti visas patasymas, nes viskas kainavo apie $20,000. Užbaigus taisymo darbą, neapmokėtų bilų buvo $9,000. Ir vėl reikėjo sukti galvą, kaip tas bilas apmokėti. Kada bažnyčos pataisymo bilas apmokėjo, už kokių trijų metų vėl pradėjo viską taisyti svetainėj ir rūsy. Įtaisė "shower" maudynes dėl jaunimo po basketball žaidimų, taipgi įtaisė ir bilijardo stalą dėl jaunųjų liuosą laiką praleisti. Čia ir vėl bilų pasidarė, bet šiandien tos bilos visos apmokėtos.

Nereikia pamiršti ir mūsų garsaus pamokslininko gerb. kun. M. Cibulsko, kuris savo pamokslais patraukdavo daug svetimtaučių į lietuvių bažnyčią, tarp kurių buvo ir gana įžymių žmonių, k. t. advokatų, teisėjų, mokytojų ir profesorių. Toki žmonės ir kolektas duodavo stambias, kuriomis galima buvo apmokėti daugelį bilų. Tad ir kun. Cibulskas daug gero mūsų parapijai padarė ir dar buvo mums garbė, kad La Sallete kolegijos profesorius ir kartu tos kolegijos viršininkas (prezidentas) mums patarnaudavo dvasiškuose reikaluose.

Mūsų visas lietuviškas-katalikiškas jaunimas labai apgailestauja kun. Karkauską, nes neteko savo numylėto dvasios vado, kuris buvo tikras jų globėjas. Kaip žiemos laiku, taip ir vasaros, daugiausia laiko praleisdavo su jaunimu prie visokių žaidimų.

Kun. Karkauskas yra linksmo būdo. Nelaimėse visiems pagelbėdavo, kas tik prie jo kreipės.

Baigdamas šį straipsnelį, nuo savęs linkiu kun. Vincui P. Karkauskui geros kloties naujoj gražioj vietoj ir darbuotis kaip dėl Bažnyčios, taip ir dėl lietuviškos mūsų tautos gerovės, organizuojant mūsų lietuvišką jaunuomenę į geras liet. katalikiškas organizacijas. — *P. Žavorskas*

NEWARK, N. J.

Lietuvių Vakaras Pavyko

Gegužės 26, Newarko ir apielinkės lietuvių vakaras *Mosque Theatre* labai gerai pavyko. Žmonių buvo suvirš tūkstantis. Tai iš šešių tautų vakarų, lietuvių buvo gausingiausias.

Programą atidarė p. V. Ambrazevičius, kuris pristatė konsulą p. P. Daužvardį pakalbėti.

Po to Šv. Cecilijos choras, vadovaujant muz. A. Stanšauskui, pasirodė scenoj. Apie šešiasdešimt dainininkų choras išpildė ištrauką iš operetės "Švarkas ir Milinė." Mergaitės buvo pasipuošę lietuviškomis drapanomis. Už tai jums mergaitės yra didi garbė, kad jūs nebijote lietuviškų tautiškų parėdų. Visas choras gražiai pasirengęs ir gražiai dainavo, tik orkestras kai kur nesicharmonizavo, matyt, nebuvo laiko su orkestru tinkamai susimokinti.

Baritonas A. Banys pas mus pasirodė pirmą kartą. Publika jį sutiko labai gražiai. Jis padainavo "Tykiai Nemunėlis Teka," Petrausko; "Jau Slavai Sukilo," Šasnausko, ir "Patekėk Rytų Aušrinė," Kačanausko. Visos dainos išėjo labai gražiai. Akomp. komp. J. Žilevičius.

Smuikininkas A. Raišys parodė gražią techniką. Jam akomp. A. Šidlauskas. Kaip matyt iš jo valdymo smuikos, tai savo šakoje gali būt virtuozas. Antanai, į darbą!

Buvusi Lietuvos operos solistė El. Mickūnaitė pasirodė kaip tikra operos karalaitė. Balsas labai gražus, žodžiai labai aiškūs, veidas linksmas ir gražiai sudainavo: "Kaip Aš Našlaitėlė," Kačanausko; "Tylumas," Šimkaus, "Rods Prapulčiau," Banaičio, ir "Mano Sieloj Šiandien Šventė," Kelpšos. Jai akompanavo J. Mickūnas.

Simfonijos orkestras sugrojo gražų p. J. Žilevičiaus veikalą "Nonetas," "Per Šilelį Jojau." Kiek tenai gražumo ir lietuviškumo, liaudies meno. Manau, tokius veikalus dažniau reikia mums parodyti, tegul jie nerūdyja kur paslėpti, o tegul eina į plačią mūsų visuomenę ir tegul skamba ten lietuviška muzika.

O ką kalbėti apie mūsų muzikų vargoninkų ansamblį, kuris užsirekomendavo savo profesijonalų dainininkų šakoje. Visi buvo pasipuošę, kaip vienas, o kaip užtraukė "Lietuva brangi," tai tikrai man net ašaros biro. Kokis tenai gražumas toje dainoje, kaip ją vyrai gieda. Taip pat padainavo "Močiute Mano." Kas tos dainos gražumą aprašytų? Tai reikia tikro poeto. Visos dainos išėjo labai gražiai ir harmoningai, su krescendo, fortisimo ir pianisimo, tik gaila, kad mūsų publika dar nepribrendo prie tokios muzikos. Ji dar daugiau pripratus prie rėkiančios muzikos. Šiam ansambliui vadovauja komp. J. Žilevičius, kuris tikrai žino, ko jam reikia ir ką jame galima surasti. Reikia šį ansamblį sveikinti, kad jis gyvuotų kuo ilgiausia ir tobulintūsi kuo muzikališkiausia.

Užbaigiant, Šv. Cecilijos choras, vad. muz. A. Stanišauskui, sudainavo šias dainas: "Palankėj," Pociaus, "Gražios Mergos," Aleksio, "Ant Tėvelio Dvaro," Šimkaus, "Vilnius," Vanagaičio ir Lietuvos Himnu užbaigė programą.

Ši programa buvo tikrai graži, ji pasiliks ilgai atminčiai.

Taipgi dar mažų mergaičių būrys pašoko lietuvišką suktinį. Čia reikia pagirti motinas, kurios pasistengė savo mergaites gražiai parengti.

Visų šešių tautų programos buvo gražios, bet rusai už savo chorą, kurį buvo pasikvietę, turėjo mokėti $75.00, vokiečiai už orkestrą mokėjo net $135.00, o lietuviai apsiėjo su savo vietiniu choru ir paprastu orkestru.

Programai pasibaigus, vienas mūsų šaunus biznierius p. V. Bereika visus programos dalyvius pakvietė į savo puošnius palocius ir visus gražiai pavaišino. Svečiai skirstydamiesi reiškė jam nuoširdžios padėkos. Garbė tau, geras tautieti, kad tavo namuose yra vietos tokiems brangiems svečiams. *Girdėjęs*

HARTFORD, CONN.

Atvyksta O. Katkauskaitė

Hartfordo Miesto Vaizbos Butas (Chamber of Commerce) jau galutinai gavo mūsų artistę operos žvaigždę Oną Katkauskaitę 300 metų Connecticut valstybės sukaktuvių programai.

Ona dainuos Bushnell Memorial Hall birželio-June 22 pirmadienio vakarą. Įžanga dovanai visiems.

Taigi lietuviai ypatingai turėtų tą vakarą ten dideliais būriais pasirodyt ir uždyką pasiklausyti mūs lakštingalos dainavimo.

Vaizbos Buto pirmininkas Mr. Whittelsey buvo pats asmeniškai nuvykęs į New Yorką pasimatyti su Ona ir jos menadžeriu Mr. Schaadt ir galutinai gauti Onos sutikimą ir menadžerio pavelyjimą.

Girdėjau, per Scrambled News radio kontestą artistė Katkauskaitė buvo išrinkta Glastonbury Fishing Club'o commodore. Tai vis jos vardas garsiau ir plačiau skamba.

Ji buvo Hartforde šiomis dienomis apsilankiusi pas draugus, prietelius ir pažįstamus. Laukisime jos birželio 22.

Lietuvis Paaukštintas

Lietuvis Benjaminas Kupčiūnas iš Wapping (kur daug lietuvių turi gražias tabakines farmas), kuris buvo vice-pirmininku South Windsor Young Democratic Political Club, dabar išrinktas Hartford County-apskrities Young Democratic Clubs iždininku. Tai lietuviai prade la kilti ir politikoje.

Dabar toje apielinkėje yra du lietuviu, kuriedu tik šiomis dienomis aplaikė garbės, tai B. Kupčiūnas ir deputy sheriff Antanas Buddes. Sveikinam!

Lietuvių Junior High School Graduation

Pereito sekmadienio vakarą mokyklos salėje mūsų Švenčiausios Trejybės parapijinės mokyklos aštuntasis skyrius iškėlė puikų baliuką-vakarienę dėl baigiančiojo 9 skyriaus, arba taip vadinamojo Junior High School.

Buvo gražių kalbų ir linkėjimų; sesytės lietuvaitės gražiai patarnavo ir išlavino, o paskui buvo dovanų teikimas aštunto skyriaus devintąjam.

Dvasios vadai kunigai Ambotas ir Kripas trumpai prakalbėjo. Abu džiaugėsi tuo parengimėliu ir ragino jaunimą mokytis toliau ir būti ištikimais alumnais savo mokyklai ir bažnyčiai.

Baigiančiųjų būrelis, rodos, siekia 26. Tai bus pirmutinė Junior High School klasė, kurie apturės Junior High diplomus. Sveikinam ir linkim mūsų jaunimui siekti kuo aukščiausius mokslus!

Žinutės

—Hartford High School baseball komandoj žaidžia vienas (o gal ir daugiau) lietuvis vaikinas Kazlauskas. Jisai gerai pasirodė, kada Hartford grūmėsi su New Britain High.

— Šiomis dienomis mirė šie lietuviai: Antanas Kaveckas, Gabrielius Levišauskas ir Ložienė Uršulė. Lai jų sielos ilsisi Viešpatyje! Visi palaidoti iš lietuvių Švenčiausios Trejybės bažnyčios.

LIETUVIŲ DIENA — LIEPOS 4-TĄ

Pereitą savaitę skaitėme "Drauge," "Garse" ir "Darbininke" apie Lietuvių Dieną. Buvo rašyta, kad šiais metais ši diena bus daug skirtingesnė, nes bus tokių įvairumų ir pamarginimų, kokių dar iki šiol nebuvo. Tadgi, liaudis pradėjo žingeidauti ir klausti: kas tokio naujo galės ten būti?

Žingeidu visiems sužinot tas visas keistenybes. Prašom pasiklausyti. Pirmas: iš daugumos apielinkių parapijų vaikučiai parodys savo gabumus gražiomis dainomis, įvairiais šokiais ir nepaprastais driliais. Antras: bus Amatūrų Kontestas į kurį kiekvienas galės stoti ir laimėti dideles dovanas. Tas kontestas bus atdaras dėl jaunų ir senų, didelių ir mažų. Todėl visi pittsburghiečiai prašomi rengtis į tą kontesttą, kad galėtumėt laimėti dovanas. Trečias: nepaprastas Bingo, beveik kiekvienas gaus dovaną, kuris tik atsisės lošti.

Be visų žaidimų bus galima pasigėrėti gamtos grožybe seselių ūky. Ten yra graži žolė, daug vietos pasėdėti, pasilsėti, toli nuo miesto ūžimo ir dulkių. Jaunimui bus galima pažaisti Basket Ball, Tennis ir Volley Ball, ir tas viskas veltui.

O ką gi kalbėt apie šokius! Šok, kiek tik širdžiai patinka, be jokio prakaito, tyram ore, prie gražiausios muzikos.

Visi į šią nepaprastą metinę iškilmę. *Rengėjas*

Vyras: Kuomet mudu apsivedėm, prižadėjai klausyti manęs.

Žmona: Tik todėl aš nenorėjau persimušti su tavim, kad ten buvo kunigas.

Jeigu žmogus mano ką padaryti daugiau rytoj, tai jis mažiau padaro šiandien.

NEW JERSEY PARAPIJINIŲ CHORŲ SĄ-GOS ANTROJI LIETUVIŲ DIENA

Įvyks birželio 21 d. Ukrainian Park Dark Lane, Linden, N. J. Jaunimas, rengėjų komitetas ir visų parapijų chorai rengiasi prie vienos gražios Lietuvių Dienos. Tenai bus labai graži programa, kurią išpildys chorai sudarantys apie tris šimtus dainininkų. Chorų vadai labai stropiai ruošiasi prie programos, kad išcitų kuo gražiausia.

Suvienytam chorui vadovaus kompozitorius J. Žilevičius.

Dalyvauja šių parapijų chorai: Šv. Cecilijos choras iš Paterson, vad. muz. V. Justo; šv. Onos iš Jersey City, vad. muz. A. Kaminsko; Birutės choras iš Linden, vad. muz. A. Stanšausko; D. Motinos par. iš Harrisono ir Kearny, vad. muz. P. Hodelio; Šv. Cecilijos choras iš Newarko, vad. mus. A Stanšausko; Šv. Petro ir Povilo par. iš Elizabeth, vad. komp. J. Žilevičiaus.

Dabar mums lieka tą dieną suvažiuoti ir paremti tą milžinišką jaunimo parengimą. Mes dažnai sakome, kas išlaikys mūsų išeivijoje lietuvišką dvasią, lietuvystę? Na, tai štai, jaunimas jau vienas, be vyresnių vadovavimo, rengia šią dieną. Mums nieko daugiau nelieka, kaip tik jį paremti savo atsilankymu Lietuvių Dienoj. Pasirodykim, kad mes esame lietuviai ir mylime savo jaunimą ne tik žodžiu, bet ir jų reikalus paremiam savo atsilankymu.

Dainų programa prasidės 5-tą valandą, aporto 6 val., o šokiai bus nuo 2 val. po piet. Pasižymėjusiems aporte bus teikiamos dovanos. Jaunimas ir suaugęsni galės čia pasirodyti savo gabumus. Įžanga labai maža. Tad būkime visi *Lietuvių Jaunimo Dienoj, Linden, N. J.*

Žinantis

VARGONINKAS

ieško vietos. Jei kuriam iš gerbiamų klebonų būtų reikalingas vargoninkas, prašoma atsiliepti "Garso" adresu: P. O. Box 32, Wilkes-Barre, Pa.

Nervuotas — Susierzinęs? Štai Greita Pagelba

Kam būti nervuotu ar susierzinusiu? NUGA-TONE sutelks greitą pagelbą. Tai yra tiesus nervų tinklui tonikas ir veikia akstinu visai nervų sistemai. Nervingumas daro žmones erziais ir nemaloniais. Suvaldykit savo nervus su NUGA-TONE ir greitai užmirškit bėdas. NUGA-TONE netari prasto skonio. Jis yra plokštelių formoje ir lengvas priimti. Paimkit viso mėnesio trytmentą už Vieną Dolerį. Jei rezultatai nepatenkins, jūsų pinigai bus sugrąžinti. Parduoda ir garantuoja visi aptiekoriai. Nestidėliokit—graikit bonką šiandien. Vengkit pamainų. Reikalaukit tikro NUGA-TONE.

Nuo užkietėjimo imkit — UGA-SOL—Ideali Liuosuotoja vidurių 25c. ir $0c.

"GARSO" KATALOGAS

NAUJAUSIŲ IR ĮDOMIAUSIŲ KNYGŲ BEI GAIDŲ

MALDAKNYGĖS

MALDŲ VAINIKELIS	.70
DANGAUS ŽVAIGŽDUTĖ—Minkštos odos apdarais	1.75
DANGAUS ŽVAIGŽDUTĖ—baltais apdarais	1.75
DANGAUS ŽVAIGŽDUTĖ—juodos odos apdarais	1.50
ANIOLAS SARGAS—Juodos odos apdarais	1.50
DANGAUS ŽVAIGŽDUTĖ—juodais apdarais	1.25
ANIOLAS SARGAS—juodais apdarais	1.25
MALDŲ RINKINĖLIS—Prastais apdarais	.40
TRUMPAS INTRONIZACIJOS PAAIŠKINIMAS. Parašė Kun. S. Draugelis	.10
NOVENA PRIE ŠV. TERESĖS MAŽOSIOS GĖLELĖS	5c.

LRKSA. NARIŲ ŽENKLELIAI

MOTERIŠKI, paauksuoti	$1.00
VYRIŠKI, auksiniai	1.50
VYRIŠKI, paauksuoti	1.00
MOTERIMS SAGUTĖS	1.50
ŽIEDAI, 10 kt.	7.50

DRAMOS IR KOMEDIJOS

ERŠKĖČIŲ TAKU—Mačiulio	.75
RYTŲ SVEČIAS, drama 4-rių aktų	.50
VYŠNIŲ SODAS—A. Čekovo 5-kių veiksmų komedija	.40
LAISVĖS KOVOTOJAI—K. Gaigalo	.25
DANGUS BRANGUS—2-jų aktų komedija	.20
DOLPELIS MINISTERIJOJ TARNAUJA—Monolegas	.10
ĖMĖS IR KALBĖK	.20
GEGUŽĖS ŠVENTĖ, 1 veiksmo drama	.40
MONOLOGAI: Teatras ir Dekoracijos ir Mazgelis Nepadėjo	.15
MONOLOGAI: Blaiv. Pirmininkas, Ant vienų pečių, Šimas oratorius	.15
IŽDŲ SALA, 213 pusl. R. L. Stevenson	.35

ĮVAIRIOS KNYGOS

TIESOS AIDAI (Paskirstomoji Valstybė) Kun. P. Saurusaičio	.15
ŠVČ. JĖZAUS VARDO DR-JOS ĮSTATAI—Kun. P. Saurusaičio	.45
KAT. BAŽNYČIOS ISTORIJA, 287 pusl. Kun. A. Wapplerio	.50
PIRMASIS AMERIKOS LIETUVIŲ KATALIKŲ KONGRESAS	.5
PROZAIŠKI RAŠTAI, 120 pusl. Kun. A. Burbos, II tomas	.25
OŽKABALIŲ DAINOS. Surinko Dr. Jonas Basanavičius. II dalis.	.50
KRIAUČIUS MOTIEJUS, dialogas	.25
SCENOS ĮVAIRUMAI—kelios komedijos	.40
ATSARGIAI SU UGNIMI	.10
APIE APDRAUDĄ	. 5
DELEGATŲ KELIONĖ LIETUVON 1916 M.	.25
EUROPOS ISTORIJA	.50
KRAŽIŲ SKERDYNĖ	.25
KRUVINA REVOLIUCIJA AR RAMUS KULTŪROS DARBAS?	. 5
KŪDIKIŲ AUKLĖTOJA (Kun. P. Saurusaičio)	.10
LIETUVIAI KATALIKAI IR KITOS SROVĖS	.10
LIETUVIŲ DEMONSTRACIJA	.20
LOGIKOS EVOLIUCIJA	. 5
LAISVĖN BEŽENGIANT	.75
NAUJOS GADYNĖS PRIEAUŠRYJE	.15
NAUJOJI VALDŽIA	. 5
PRAMONINĖS DEMOKRATIJOS PAGRINDAI	.50
PAŽINKIME SOCIALIZMĄ	.10
RŪTELIŲ DARŽELIS. Pamokinimas kaip žolynai auginti	.20
RAMBYNO TĖVYNĖJE	.35
RAKTAS SVEIKATON IR LAIMĖN	.25
SOCIALIZMAS IR KRIKŠČIONYBĖ	.15
VIENYBĖJE GALYBĖ	.15
ANYKŠČIŲ ŠILELIS, eilės	.10
PAVASARIO BALSAI—Maironio	1.00
TĖVYNĖS KELIAIS (Liūdo Giros eilės)	.40
LIETUVIŲ-LENKŲ UNIJA	.55
40 ATVIRUKŲ: Lietuvos valstybės miestų ir pylių ženklai ir gerbai	.45
BAŽNYČIOS ISTORIJA	.75

MUZIKA

J. TALLAT-KELPŠOS KŪRINIAI

GAILESČIO GIESMĖ	.10
LIETUVOS HIMNAS	.35

ANTANO BAČIULIO KŪRINIAI

KO VĖJAI PUČIA, keturiems balsams kanonas ir pianui	.50
ARTOJAS (Duetas)	.75

JUOZO ŽILEVIČIAUS KŪRINIAI

LAISVĖS DAINA	.35
ADVENTO IR KALĖDŲ GIESMĖS	.25

AL. KAČANAUSKO KŪRINIAI

SUDIEV LIETUVA	.25
GERK, GERK, GIRTUOKLĖLI. Mezzo sopranui	.30
LIETUVIŲ HIMNAS	.20
UŽ KLYSTANČIUS ŽMONES	.45

M. PETRAUSKO KŪRINIAI

GRAŽI GAMTA	.50

JUOZ GRUODŽIO KŪRINIAI

OP! OP! (mišram chorui)	.25
KO ČIA TAIP ILGU	.25
RUGIAGĖLĖS (vienam balsui)	.25

A. Ž. VISMINO KŪRINIAI

OI TAI DĖKUI MOČIUTEI (vienam balsui)	.35

A. VANAGAIČIO KŪRINIAI

FORDUKAS	.50

A. ALEKSIO KŪRINIAI

O, PAŽVELGKI, vienam balsui prie piano	.50
MOTERŲ SĄJUNGOS IMNAS, duetas	.50

Mišriam Chorui

OI, DŽIUM-DŽIUM; Už jūrų; Kalbin jaunas bernužėlis; Aš turėjau vištą	.50

VAIKŲ IR JAUNIMO LITERATŪRA

KATEKIZMAS—Kun. Kulikausko	.35
VAIKŲ ŽVAIGŽDUTĖ. Dalis I.	.30
VAIKŲ ŽVAIGŽDUTĖ. Dalis II.	.40
TRUMPAS INTRONIZACIJOS PAAIŠKINIMAS	.15

"GARSO" ADMINISTRACIJA

73 E. South St., P. O. Box 32, Wilkes-Barre, Pa.

SPAUSTUVĖ "GARSO"

Atlieka Visokius SPAUDOS DARBUS

Mums pavedami spaudos darbai padaromi greitai ir prieinama kaina.

Visi Esti Patenkinti Šviesiu Darbu

Iš kitų miestų prisiųsti darbai atliekami laiku.

Susivienymo kuopos ir nariai nepamirškite savos spaustuvės.

Spaudos darbus siųskite šiuo adresu:

"GARSAS"
73 EAST SOUTH STREET
(P. O. Box 32)
WILKES-BARRE, PA.

CLEVELANDO ŽINIOS

SUSIRINKIMAS

Birželio 2 d., Lietuvių svetainėj, Kultūros dr-ja laikė mėnesinį susirinkimą. Neatsilankius į susirinkimą nei pirmininkui, nei vice pirmininkui, susirinkimą atidarė A. Navarskaitė, nut. raštininkė, malda.

Nutarimus iš praėjusio susirinkimo perskaitė A. Navarskaitė ir buvo priimti be pataisų. Šiam susirinkimui vesti pirmininku išrinktas P. Gailiūnas. Jis susirinkimą vedė pavyzdingai.

Iš vakarienės surengimo pranešimą padarė Pr. Janulevičius, J. Slankauskaitė ir A. Ošetskaitė. Komisijos nariai pažymėjo, būk jie neradę tinkamos ir pigios svetainės, kurioje būtų galima surengti šeimyniską vakarą ir kartu vakarienę. Draugija vakarienę atmetė ir įgaliojo tą pačią komisiją surengti šeimyniską išvažiavimą. Komisija sutiko tą padaryti.

Piknyko komisija raportavo, kad ji susitarusi su naujos parapijos klebonu kun. A. Karužiškiu dėl daržo ir dienos. Taigi piknykas įvyks birželio 28 d., naujos parapijos darže. Komisijos nariai šiame susirinkime visiems nariams išdavinėjo įžangos bilietus parduoti iš kalno.

Veikiančiosios komisijos narė p-lė M. Trainauskaitė pranešė, jog jokio vakarėlio negalėjo surengti, nes komisija buvo užimta kitais užsiėmimais.

P-lė A. Slankauskaitė padarė pranešimą iš paskutinio dr-jos parengimo, kuris buvo balandžio 19 d. Bet ir šis raportas nebuvo pilnas. Pilnai užbaigti šį darbą įgaliojo A. Slankauskaitę ir M. Frankaitį.

Iš Kultūrinio Darželio veikimo pranešimą padarė M. Trainauskaitė ir J. Sadauskas. Abu pranešėjai ragino visus narius remti darželio reikalus, ypatingai rengiamąjį piknyką, kuris įvyks birželio 14 d., Mačiutos ūkyje, prie Green Road. Taip pat jiedu davė įnešimą, kad kiek paaukoti dėl darželio iš iždo. Draugija nutarė paaukoti darželio reikalams bei jo įrengimui dešimt dolerių. Atstove į Darželio Sąjungą išrinko M. Trainauskaitę.

Buvo atsilankius p-ni O. Mihelichienė, ir užkvietė draugiją bei josios jaunimą dalyvauti Amerikos Legijonų konvencijos programose. Jos pakvietimą priėmė ir išrinko tris narius pasitart su O. Mihelichiene kokios dalies programos legijonieriai norės. Į šią komisiją išrinko M. Frankaitį, J. Užkuraitę ir Aldą Navarskaitę. Amerikos Legijonierių suvažiavimas - konvencija įvyks rugsėjo mėnesį, Clevelande.

Buvo skaitytas draugijos pirmininko A. Švetkausko laiškas bei rezignacija iš pirmininko vietos. Iš atsistatydinimo rašto paaiškėjo, kad darbo valandos neprileidžia daugiau dalyvauti susirinkimuose ir jiems pirmininkauti. Draugija rezignaciją priėmė. Taip pat A. Slankauskaitė pranešė, kad ir vice pirm. J. Budas negalės daugiau dalyvauti susirinkimuose ir jiems vadovauti. Bet vice pirm. rezignacija nebuvo priimta, kol nebus ji pateikta draugijai raštu.

Susirinkimą uždarė Pr. Gailiūnas malda. *Narys*

NUŽUDĖ ĮŽYMŲ DAKTARĄ

Birželio 10 d. biauriai nužudė dr. Giuseppe Romano, įžymų ir pagarsėjusį italų tautybės daktarą.

Kaip Clevelando detektyvai spėja, tai šį nedorą ir nežmonišką darbą padarė italijoniška galvažudžių šaika-"gengė," kuri jau ne vieną ir ne du pasiuntė į aną pasaulį be laiko, bet dešimtis ir gal daugiau, nes toji šaika stipriai įsigalėjusi.

Dr. G. Romano yra pagarsėjęs savo medikališkais darbais ir buvo gerai pasiturintis. Jis priklausė prie šv. Jono ligoninės; Mussolinio apdovanotas garbės ordinais už jo didelius darbus dėl Italijos.

Jis rastas biauriausiai nužudytas — visa galva sumušta ir iš arti suvaryta kelios kulkos į kūną. Miesto valdybos autoritetai tvirtina, kad jie tikrai surasią dr. Romano galvažudžius. Bet yra abejonė, kad jiems pasiseks tas padaryti, nes dauguma tokių "gangs" yra pilnoje politikierių apsaugoj, kuriuos kun. C. Coughlin'as vadina biauresniais galvažudžiais, negu tie, kurie užmuša žmogų. Pagyvensime—pamatysime, kaip viskas užsibaigs.

Apie šią žmogžudystę visi Clevelando dienraščiai labai plačiai rašė ir teberašo.

MIRĖ V. ŠALČIUVIENĖ

Birželio 10 d., su šiuo pasauliu persiskyrė a. a. Veronika Šalčiuvienė, Clevelando lietuvių veikėja, Motiejaus Šalčiaus žmona.

A. a. velionė mirė pačiame gyvenime — vos sulaukus 44 metų. A. a. Veronika buvo tyli moteris ir gera savo tautos duktė; ją dažnai buvo galima matyti lietuvių tarpe ir jų parengimuose; ji per ilgus metus priklausė LRKSA 8-toje kuopoje, kurioje velionės vyras Motiejus Šalčius darbavosi ir tebėsidarbuoja.

A. a. Veronika Šalčiuvienė mirė ūmai ir kurie žmonės sužinojo, kad ji mirė, tai visi nenorėjo tikėti.

Velionė paliko dideliame nuliūdime savo mylimą vyrą Motiejų Šalčių, du sūnu—Andrių ir Stanislovą; dvi seseri — Adelę Leimonienę ir Marijoną Krisiūnienę. Ji palaidota birželio 13 d. iš šv. Jurgio parapijos bažnyčios.

Te būnie a. a. Veronikai lengva šios šalies žemelė ir tepriima Visagalis jos sielą pas Save!

Šioms laidotuvėms pasitarnavo lietuvis graborius p. N. Vilkelis.

PRAKALBOS

Birželio 12 d., Lietuvių salėj, Vilniui Vaduoti Sąjungos atstovui redaktoriui Vincui Uždaviniui buvo surengtos prakalbos. Žmonių į prakalbas atsilankė vidutiniškai. Aukų Vilniui Vaduoti Sąjungos atstovui įduota arti keturių dešimtų dolerių.

V. Uždavinys kalbėjo gyvai, su pavyzdžiais ir sujdominančiai publiką, kad bemaž ko visi išsilaikė iki pabaigai jo kalbos. Tik keli mūsų "patriotai," kaip jie save vadina, pajutę, kad bus šiokia ar tokia kolekta Vilniaus vadavimo reikalams, tai pasikėlę išėjo. Mano manymu, toki žmonės geriau pasiliktų namie, negu eitų į prakalbas. Kad ir būna kokia kolekta, tai rinkėjai neverčia po prievarta duoti, bet jei gali — duok, o jei ne, tai ir taip gerai.

Vakaro vedėju buvo K. Karpius. *Dalyvis*

PIKNYKAS

Birželio 7 d., naujos parapijos darže, vienas lietuvių National Union for Social Justice skyrius turėjo piknyką. Žmonių atsilankė vidutiniškai, iš ko keli doleriai liks skyriaus reikalams ir parapijai. Už piknyko surengimą ačiū V. Markelioniui ir kitiems.

WATERBURY, CONN.

Mūsų Įdomybės

— Penktadienį, birželio 19, 8:00 val. vakare Vyčių Klube įvyks Federacijos 22-jo skyriaus labai svarbus susirinkimas. Praeitą sykį į Fed. prisirašė šios draugijos: Rūtos, Šv. Onos, Susivienymo 11-ta ir 91-ma kp., Vyčiai, darbininkai ir choras. Šiuo kart lauksime atstovų iš "Marijos Mergelių," Šv. Vardo, Studentų, Gyvojo Rožančiaus, Apaštalystės Maldos ir Tretininkų.

— Birželio 7 d., Linden Parke, Union City, įvyko labai skaitlingas ir tikrai sekmingas parapijos piknykas, kuriame dalyvavo choras, Melodians radio orkestras, dvasios vadai, profesijonalai, biznieriai ir tūkstantinė minia mūsų gražios visuomenės.

— Šiomis dienomis čia atvyko bei pas kun. J. Valantiejų svečiuojasi Vilkaviškio seminarijos profesorius kun. dr. Ražaitis. Sveikiname!

— Mūsų gerasis klebonas kun. J. Valantiejus viešai pranešė kad ateity energingasis kun. E. Gradeckis darbuosis su vyčiais, choru, studentais, Federacija ir mokykloje, o švelnutis kun. B. Gauronskas su Šv. Vardo, Marijos Mergelių ir kitose kat. draugijose. Linkime geriausių sekmių!

— Birželio 14 d., parapijos mokykloje baigė mokslus 71 jaunuolis-lė. Prie gražių bažnytinių apeigų diplomus išdalino kun. J. Valantiejus ir gražų pamokslą pasakė svečias kun. prof. Ražaitis.

Tad iki kitam sykiui. Sudie! *Akstinas*

Pirmutinis Parapijos Piknykas Pavyko

Pirmutinysis šių metų Šv. Juozapo parapijos piknykas šauniai pavyko. Buvo lietuvių darže, Linden Park, Union City. Sulig laikraščių, dalyvavo iki dviejų tūkstančių žmonių. Buvo programa, kurią paruošė garsusis Waterbury'o bažnytinis koras vadovaujamas komp. Aleksandro Aleksio. Paskui visi bei visos smagiai šoko. Grojo Lietuvių Young Melodians Radio Broadcasting orkestras.

— Norbertas Aleksis jau sugrįžo namon pas tėvą iš Notre Dame garsaus universiteto. Linkime jam gerai pailsėti ir vėl prie lietuvių veikimo (bent vasarą) prisidėti.

Lietuviškos Knygos Knygyne

Silas Bronson Waterbury miesto knygynas šiomis dienomis susilaukė daug lietuviškų knygų. Daugiausia knygų aukojo dr. Aukštakalnis-Hill, Kazys Strikulis, Tamas Matas, advokatas Lukošius, dr. Colney-Aukštakalnis. Iš viso virš šimto knygų. Lietuviai turėtų šiems asmenims būti dėkingi ir dažnai nueiti į tą knygyną ir pasiskolinti gerų knygų. Daugiausia šiuo žvilgsniu pasidarbavo dr. Hill. Sveikinam jį už tokią gražią darbuotę.

— Hartfordo lietuviai turi daug knygų Hartford Public knygyne. Matyt, nenori atsilikti nuo waterburiečių.

Connecticut Lithuanian Catholic Bankietas

Ketvirtas iš eilės Conn. katalikų jaunimo pergalės-victory bankietas buvo Waterbury, Hotel Elton, birželio-June 6, šeštadienio vakare.

Susirinko labai gražaus jaunimo iš visos Conn. valstybės miestų. Buvo iki 150 asmenų.

Vakarienė buvo skani ir karališka. Buvo ir gražių prakalbėlių, kurias pasakė kunigai Valantiejus ir Gradeckas, leitenantas-gubernatorius ir Waterbury miesto majoras Hayes, Conn. valstybės raštininkas (Secretary of State) dr. Satti.

Taipgi kalbėjo CLC draugijos pirmininkas Juozas Čižauskas. Vakaro vedėju buvo Leonas Mašiotas, kuris sumaniai ir gyvai vedė vakarą.

Dalyvavo daug profesijonalų, kaip tai daktarai Colney ir Hill—Aukštakalniai, advokatas Povilaitis, aldermonas Bendleris ir kiti. Dalyvavo ir kunigai Gauronskas, Ražaitis ir Kripas. Visi bei visos džiaugėsi programa ir tiktai gali pagirti tą komisiją, kuri taip gražiai darbavosi, kad viskas pasisekė. Dabar visi laukiame milžiniškos olimpiados arba metinės CLC Field Day, kuri bus Lake Compounce, Bristol.

Hartfordas išlaimėjo trophy, o kiti miestai gavo individuales dovanas, būtent, Hartfordas, New Haven, Waterbury, Bridgeport ir Bristol.

Girdėjau, neužilgo prisirašys jaunimo būrelis iš Stanford, Ct. Galėtų prisirašyti Naugatuck, Union City, Torrington, Manchester, Poquonock ir kitų miestų.

Svetimtaučiai kalbėtojai išgyrė lietuvius ir ragino jaunimą laikytis savo gražios katalikybės ir būti ištikimais Dievo ir Tėvynės vaikais. Sveikinam CLC draugiją ir linkim jai ilgai bujoti.

KUNIGAS JONAS KASAKAITIS

LRKSA Dvasios Vadas, Pittstono Šv. Kazimiero parapijos klebonas, žinomas visuomenės veikėjas. Jo varduvių proga, Šv. Kazimiero parapijos augusių ir jaunamečių chorai, muzikui Juozui Kudirkai vadovaujant, šv. Jono dienoje, birželio 23-čią, 8 val. vakaro, parapijos svetainėj rengia šaunų pagerbimo vakarą. Bus vietinių ir svečių kalbėtojų ir meno programa. Varduvninkui linkime sveikatos ir viso geriausio!

SCRANTON

PENKTOS APSKRITIES IŠVAŽIAVIMAS

Sekmadienį, birželio 14, Newton Lake Parke įvyko LRKSA 5-tos apskrities išvažiavimas. Iš priežasties blogo oro — lietaus, žmonių nesuvažiavo tiek, kiek buvo tikėtasi, bet suvažiavusieji gražiai linksminosi.

Į pavakarę buvo net dvylika įvairių lenktynių su dovanomis. 1) Vaikų lenktynes laimėjo Wm. O'Hara iš Carbondale; 2) Helen Pačėsa iš Scranton — mergaičių; 3) George Woidner iš Carbondale—vyrų; 4) Antanas Brauka iš Hyde Park—vyrų; 5) Mrs. Mary Martini iš Aliphant—moterų; 6) Mrs. Wm. Kerševičienė iš Providence — jaunų moterų; 7) Mike Brenča iš Hyde Park—vaikinų; 8) Anna Razanauskas iš Providence—merginų; 9) Jonas Moneika iš Providence — vyrų; 10) Jean Blažys iš Forest City—merginų; 11) Justina Zubrauskaitė iš Marrino—mažų mergaičių; 12) Marė Miliauskaitė iš Forest City — laimėjo mišrias lenktynes.

Teisėjais buvo Antanas Janušaitis, dr. Walter Spelyng ir dr. P. Yastromskas.

Užsibaigus lenktynėms, suėjo visi prie alaus ir čia prasidėjo smarkus dainavimas. Dainų atgarsiai net už ežero buvo girdėti.

Valdybos nariai A. Makusevičius, P. Katilius ir J. Kvietkauskas gerai prižiūrėjo tvarką.

Daugiausia žmonių buvo iš Forest City. Iš kitur po mažiau.

5-tos apskrities žmonės labai draugiški ir buvo smagu su jais pabaliavoti.

Išvažiavimo pirmininku buvo Alf. Makusevičius, sekeret. J. Kvietkauskas, Pranas Katilius — iždininku.

Programos komisija: Dr. V. Krikščiūnas — pirmininkas, P. Kantakevičius, J. Pūkevičius, Kazė Šlamienė ir F. Bulotaitė. *Rap.*

ŠV. JUOZAPO PARAPIJOS MOKYKLOS MOKSLO UŽBAIGA

Sekmadienį, birželio 21-mą, 7:30 vakare, parapijos svetainėj, įvyks šv. Juozapo parapijos mokyklos mokinių mokslo užbaigimo iškilmingas vakaras.

Programa plati ir įvairi. Taip pat bus išdalinimas diplomų ir dovanų. Šiemet mokyklą baigė 37 auklėtiniai.

Į šį vakarą kviečiami tėvai ir plačioji visuomenė.

Šv. Juozapo parapijos mokyklą veda Seserys Kazimierietės.

NEPRALEISKITE ŠIOS NAUJIENOS

Kas čia? Vienas tą sako, kitas tą šneka, o trečias dar kitaip girdėjo; ir nei vienas nežino apie ką jisai kalba.

Visi jie kalba apie vieną milžiniską piknyką, kurį penki lietuviški chorai rengia liepos 5-tą (July 5) Sans Souci Parke.

Tadgi, kaip geri lietuviai, ateikit į šį parką tą dieną ir visi iš vieno pasilinksminkite su šiais penkiais chorais, kurie po pietų jums visiems gražiai padainuos gražias dainas.

Nepraleiskit šios dienos gražumo. *G. S.*

A. a. Simanas Miliūnas, 58 m., mirė birželio 13-tą, palaidotas birželio 16-tą iš Sugar Notch šv. Petro ir Povilo bažnyčios Švč. Trejybės parapijos kapuose, Bear Creek.

LIETUVA TURĖS IR AUKSINIŲ PINIGŲ

Finansų ministerija jau parengė ir įteikė ministerių kabinetui įstatymo projektą del kaldinimo metalinių monetų. Numatoma kaldinti Lietuvoje po 50 lt. auksinių monetų ir po 10 litų sidabrinių. Pagal projektą, auksines monetas galės kaldinti ne tik valstybės iždas, bet ir privatūs asmenys. Tik jie turės apmokėti kaldinimo išlaidas.

NUOŠIRDŽIAI AČIŪ!

Nuoširdžiai dėkojam visiems mūsų prieteliams ir draugams, kurie giliausio mūsų liūdesio valandose, tragingai žuvus vyrui ir tėvui, Jonui Moliušiui, parodė savo užuojautą.

Šv. Mišių korteles aukojo: pp. Ivoškaičiai, Duryea, Pa.; pp. J. B. Šaliūnai; pp. J. Čižauskai, Brooklyn, N. Y.; pp. M. Zujai; Lietuvių R. K. Susivienymas; pp. A. Sakalauskai, Hanover; pp. A. J. Sutkai, Waukegan, Ill.; pp. J. Silickai, Hazleton; pp. J. Paškevičiai—Edwardsville; pp. Wm. Miliauskai, Forest City; Lietuvių Piliečių Klubas, Kingston; pp. M. Balčiai, Chicago, Ill.; pp. M. Gataveckai, New Philadelphia, Pa.; pp. P. P. Mulioliai, Cleveland, Ohio; p. Marė Miliauskienė ir šeima, Shenandoah; Ladie Aid of St. Mary's Lith. Church, Kingston; pp. J. Lukoševičiai, Kingston; pp. F. Labučiai, Miners Mills; kaimynai; Dailydų šeima, Wilkes-Barre; p. p. A. Moliušiai, Sugar Notch; p. Juzė Norkūnienė, Sugar Notch; pp. P. Stravinskai, Luzerne; Jenkertų šeima, Mahanoy City; Helen ir Joseph Ritzon, Plymouth; J. Kazakevičiaus šeima, Lee Park; J. Purickis, Forest City.

Gėles aukojo: LRKSA 4-toji apskritis; pp. A. Moliušiai; pp. J. Lopatto; pp. I. Kurland; pp. J. Balčiūnai; pp. J. Lizdai; p. F. I. Baldwin, F. O. of Eagles 353; Wyoming Valley Insurance Co.; p. Marė Miliauskienė, pp. J. Matūnai, pp. S. Balčiūnai; pp. P. Simakauskai; pp. E. Eggert; p. Frank S. Welsh; American Eagle Fire Ins. Co.; New York Underwriters Co.; Hartford Accident Co.; Montigue Morris; p. Allen J. Crooker; kaimynai; The Bartels Brewing Co.; pp. Marijona, Ona ir Zuzana Masteikaitės; District No. 1 United Mine Workers of A.

Laike šermenų savo darbu ir triūsu labai daug pagelbėjo šie asmenys: p. Wm. Roberts, p. Jieva Davis, p. Wm. Salinsky, p. J. Tamulienė, p. V. Kamarauskienė, p. A. Varakomskienė, p. Perlis, p. R. Jones, p. A. Antanynienė ir šeima, J. Venslauskas.

Taip pat dėkojam tiems, kurie aukojo automobilius ir kurie šiokiu ar tokiu būdu mums teikė pagelbą.

Nuliūdę —

Ona Moliušienė
ir Šeimyna

GEORGE'S HOTELIS

Nakvojimui švarios, minkštos lovos. Žemos kainos. Greitas ir mandagus patarnavimas. Prieš pat geležinkelio stotį.

Tėmykit numerį:

88 East Market Street
Wilkes-Barre, Pa.

Jurgis Vaišnis, Savininkas

NEBŪK ŽILAS

Stebūklingos gyduolės, kurios panaikina žilimą, plaukų slinkimą ir plaiskanas. Šios gyduoles privalėtų turėt kiekvienas, kuriam žyla, slenka arba pleiskanuoja plaukai. Jos atitaiso žilus plaukus koki buvo, bet nėra dažai. Nėra nieko už jas geresnio iki šiol išrasta. Specialiai supažindinimui pasiūlome didelį $2.00 pakelį už $1.00. Užsisakyk šiandien ir sutaupyk dolerį. Jeigu nebūsite pilnai patenkintas, jums pinigai bus sugrąžinti. Reikalaujame agentų.

VALORTONE HERB CO., Dept. G
Box 305, Clinton, Indiana

NIKODEMAS A. WILKELIS

LAISNIUOTAS LIETUVIS GRABORIUS

Neturint vietos savo namuose, pas jį galima pašarvoti

6822 SUPERIOR AVE. CLEVELAND, OHIO

Telephone Henderson 9292

IZIDORIAUS SAMO JEWELRY KRAUTUVĖ,

kurioje parsiduoda visoki brangakmenys, įvairios rūšies žiedai, rašomos plunksnos ir kitokios gražnos. Šioje krautuvėje viskas parsiduoda numažinta kaina. Taip pat čia yra taisomi ir laikrodžiai.

6704 SUPERIOR AVE. CLEVELAND, OHIO

DELL E. JAKUBS—JAKUBAUSKIENĖ

LAISNIUOTA GRABORĖ—LICENSE FUNERAL DIRECTOR

Lithuanian Funeral Home
Automobiles and Invalid Car Service

6621 EDNA AVENUE CLEVELAND, OHIO
North of Superior at E. 67th St. Tel. Endicott 1763

ST. CLAIR BAKERY

SKANIAUSIA IR GERIAUSIA RUGINĖ IR KVIETINĖ DUONA

Norintieji jos gauti namuose ar krautuvėse, kreipkitės pas

K. OBELS-OBELIENĮ

6212 SUPERIOR AVE. (1404 E. 66th St.), CLEVELAND, OHIO

Telephone Henderson 8716

VIENATINIS VIETINIS PASTOVUS LIETUVIS

REAL ESTATE IR GENERALIS APDRAUDOS AGENTAS

19 Metų Praktikos Tame Biznyje

PETRAS P. MULIOLIS

6606 SUPERIOR AVE. CLEVELAND, OHIO

Telephone Henderson 6729

L. R. K. S. A. KUOPŲ ŽINIAI

REIKALAUKITE AUKSINIO VAJAUS AGITACINIŲ BROŠIURĖLIŲ

Pildomo Komiteto nutarimu jau paruošta Auksinio Vajaus reikalu agitacinė brošiurėlė iš 12-kos puslapių.

11-ką puslapių užima tekstas—trumpoj suglaustoj formoj paaiškinta Susivienymo tvirtumas, saugumas, reikšmingumas, apsidraudimo svarba, o 12-tas puslapukas paliktas kuopų pranešimui. Tame puslapėly kuopa gali pranešt kada ji laiko susirinkimą arba prakalbas (dieną, vietą, valandą ir t. p.), kuopos valdybos arba organizatorių vardus-pavardes, kad kandidatas, norintis prisirašyt, žinotų kur kreiptis.

Kuopos, norinčios tokių brošiurėlių turėti su savo pranešimais, arba be jų, kreipkitės į Susivienymo Centrą, prisiųskite pranešimo tekstą, nurodykit, kiek egzempliorių norite gauti.

Brošiurėles gausite veltui.

Vertėtų visoms kuopoms pasinaudot ir apskritai visos turėtų pasidarbuot, kad šio Auksinio Vajaus metu kuo daugiausia naujų narių prirašyti. Tas brošiurėles galima išdalyt prie bažnyčios ir bile kur nužiūrėtiems kandidatams.

Kuopos, veikėjai, organizatoriai ir visi geros valios žmonės, pasidarbuokime, kad Auksinis Vajus sustiprintų Susivienymą ir apskritai Amerikos lietuvių susiorganizavimą ir pakeltų tautinį susipratimą.

IŠVAŽIAVIMAS

RENGIA

"Garsas" ir Liet. R. K. Susiv. 4-toji Apskritis

Sekmadieni, Birželio 21, 1936

SANS SOUCI PARKE

PROGRAMOJ DAINOS, MUZIKA, ATLETIKA, ĮVAIRŪS ŽAIDIMAI, RUNGTYNĖS IR ŠOKIAI. PARKO SVETAINĖ LABAI DIDELĖ, GRAŽI IR PATOGI PROGRAMAI IR ŠOKIAMS. ATSIVEŽKITE VAIKUS. ČIA YRA ĮVAIRIŲ PASILINKSMINIMO PRIETAISŲ. RENGĖJAI TURĖS DVI STANDAS SU GĖRIMAIS IR UŽKANDŽIAIS. AŠTUONIŲ OUNCŲ STIKLAS ALAUS TIK 5 CENTAI.

ĮŽANGA TIK 10 CENTŲ, VAIKAMS VELTUI. MAŠINŲ PASTATYMAS VELTUI

UŽKVIEČIAM VISUS WYOMING KLONIO, LACKAWANNA, SCHUYLKILL, NORTHUMBERLAND APSKRIČIŲ IR KITŲ ARTIMESNIŲ KOLONIJŲ LIETUVIUS.

RENGĖJAI

Vietinės Žinios

LANKĖSI

LRKSA 191 kp. narys A. J. Fretikas su šeima svečiuojasi pas pp. Žilinskus, Penn St., Kingstone, tad naudodamasis proga atlankė organizacijos Centrą. Jį lydėjo p. J. Žilinskas.

Taip pat atsilankė iš Scrantono 155 kuopos pirmininkas J. Šlakis, Vincas Bolinskas ir Feliksas Janušas. Pasitarta organizacijos reikalais.

Penktadienį, birželio 12 lankėsi Švč. Trejybės parapijos darbštus parapijonas Andrius Juševičius. Sakė dar pirmu kartu buvęs "Garse." Jis atnešė "Garsui" pluoštą pinigų už parapijos spaudos darbus.

PAVASARININKŲ ATSTOVAI PENNSYLVANIJOJE

Lietuvos Pavasarininkų atstovai, dr. Juozas Leimonas ir Juozas B. Laučka, lanką lietuvių kolonijas nuo šių metų kovo 17 dienos, šiomis dienomis lankosi Pennsylvanijoj.

Jų lankymąsi šiose apylinkėse nustatė Vyčių organizacijos vadovybė, gavusi gerb. klebonų malonų sutikimą.

Likusiose aplankyti kolonijose Pavasarininkų maršrutas skelbiamas tokia tvarka:

Birželio 19 Kingston
Birželio 21 Scranton
Birželio 22-23 Philadelphia

Pavasarininkų atstovai turi atsivežę didžiulę rankdarbių parodą (audiniai, mezginiai, drožiniai ir tt.), kuri visuose parengimuose būna išstatoma. Aplankytose kolonijose rankdarbių paroda susilaukė didžiausio susidomėjimo.

IŠVAŽIAVIMAS LIEPOS 5-TĄ DIENĄ

Visi lietuviai-lietuvės, atsimenat kokį koncertą ir išvažiavimą surengė 1934 metais Wyoming Klonio suvienyti chorai po vardu "Dainų Šventės Draugija."

Šį metą, sekmadienį, liepos 5 d., taip pat rengia išvažiavimą su koncertu Sans Souci Parke. Draugijos vardas yra truputį pakeistas: "Dainos Draugija" vieton "Dainų Šventės Draugija," reprezentuojant šiuos chorus: Wilkes-Barre, Kingston, Pittston, Plymouth, Luzerne.

Chorų atstovai nenuilstančiai dirba, kad surengus sekmingą ir linksmą dieną, nes pelnas bus skiriamas "Muzikos Žinioms."

Komisijos susidaro iš šių atstovų:

Rengimo komisija: J. Kudirka ir F. Žurauskas, Pittston; J. Varaitis, Luzerne; J. Stulgaitis, Wilkes-Barre.

Sporto komisija: O. Stučkiūtė, Wilkes-Barre; S. Bekampis, W.-Barre.

Spaudos komisija: G. Šilaliūtė, Plymouth; El. Mensiskaitė, Wilkes-Barre.

Kiti atstovai ir darbininkai yra šie: S. Aimutis, W-Barre; J. J. Šaučiūnas, O. Basanavičiūtė, J. Čeponis, Kingston; P. Karašauskas, E. Valukoniūtė, Plymouth; O. Lenkaitė (dr-jos sekr.), Pittston; T. Grigas ir Ant. Baliūnas Luzerne, Pa.

Koncertinę programos dalį išpildys minėti chorai sudarant apie 250 balsų.

Baseball lošs Šv. Vardo draugijų komandos—Pittstonas ir Kingston. Išlošusi komanda gaus dovaną.

ATITAISYMAS

Pereitam "Garso" numery 24, aprašyme apie a. a. Jono Moliušio šermenis ir laidotuves, įvyko atitaisytina klaida. Ten pasakyta, kad Moliušio "laidotuvėmis rūpinosi graborius p. Liegus," o turėjo būti graborius p. Petras Rekus.

PRADĖJO PUMPUOTI KASYKLAS

Birželio 11-tą atvėžė į Wyomin Klonį ir paleido darban dvi didžiules pumpas. Pirmiausia pradėjo traukt vandenį iš Kehoe Berge anglies kompanijos William A kasyklos.

Dviejų savaičių laikotarpy tikimasi paleist darban net 18 didelių pumpų.

Kasyklas užliejo vanduo laike didžiojo potvynio kovo mėnesį. Tūkstančiai darbininkų neteko darbo. Kompanijos aiškinosi, kad jos neturi pinigų užlietas kasyklas paliuosuot nuo vandens. Tuomet į pagelbą atėjo steito legislatūra, kuri paskyrė $600,000 užlietų kasyklų išpumpavimui.

Manoma, kad šis Fourth of July bus vienas iš ramiausių Wyoming Klony, nes apielinkės miestukai išleidžia įstatymus, kad sprogstanti medžiaga Fourth of July šaudymui nebūtų pardavinėjama.

PETRAUSKO UŽEIGA
Po Vardu
CHAS PETROWSKI
CAFE
49 BUCKINGHAM AVENUE
LUZERNE, PA.
Užlaiko Visokius Gėrimus ir Užkandžius
Mandagus Patarnavimas

Ką Aš Girdėjau

Rašo JURAS RIDZIKAS

Sekmadienį, birželio 21, Sans-Souci parke įvyksta "Garso" piknykas. Nei vienas, beabejo, nepasiliks namie, o visi suvažiuos į šį piknyką pabaliavoti ir "Garsą" paremti. Žinote, kad "Garsas" yra šios apielinkės gyvumo širdis ir jis plaka kiekviename namely. Jis rašo apie visus jaunus ir senus, paprastus ir biznierius. Tatgi pažiūrėsim ar visi įvertins jų apraymus, ar visi atsilankys į "Garso" piknyką?

Pereitą sekmadienį, birželio 14, Newton Lake Parke, LRKSA 8-ji apskritis laikė išvažiavimą. Gražiai pasilinksminta. Matyt, Galinių šeimyna yra viena didžiausių, nes buvo apsėdus net tris didelius stalus. Nuo gražaus lietuviško dainavimo net visas parkas skambėjo. Stelmokas iš Carbondale ir Mikas Stirna iš Scranton geriausia atsižymėjo dainavime. Stirna, atėjęs su dideliu būriu savo draugų ir kūmų, visiems dainininkams fundijo net po kelis sykius.

Pereitą sekmadienį, Scranton'o Šv. Juozapo parapijos klebonas kun. J. Kuras užsakė Petrą Kantakevičių su p-le Nellie Kupčiūnaite.

Geriau numirti, bet pas savus gydytojus neiti. Tokis jau daugelio lietuvių būdas. Aną dieną Scrantone vienai lietuvei pradėjo skaudėt dantį. Nors ten yra trys lietuviai geri dantistai, tačiau ji juos "pabrokino" ir nuėjo pas svetimtautį dantistą, kuris jai "maloniai" ištraukė skaudamą dantį. Iš to ištino visa galva ir dabar ta moteris guli ant mirties patalo, sako, gavusi kraujo užnuodijimą.

Scrantoniečiai reiškia užuojautos Adomui Jočoniui, kurio duktė randasi kritiškam padėjime Policlinic ligoninėj New Yorke. Jočonis tarnauja Scrantono miesto policijoj per 22 metu. Gavęs vakacijų, Jočonis su žmona ir dviem dukterim pereitą savaitę išvažiavo į New Yorką. Apsistojo viešbuty ir tuo tarpu jaunesnioji duktė, 19 metų, kuri šiemet baigė High School, pradėjo draskytis ir rėkti, taip kad net iš gretimų kambarių svečiai subėgo. Tuoj pašauktas daktaras, kuris apžiūrėjęs, kuo greičiausia paliepė vežti į ligoninę. Tuoj padaryta "apendikso" operacija, bet jau buvo trūkęs. Per tris dienas manė, kad ji negyvens, bet pereitą sekmadienį Jočonis buvo paašuktas telefonu ir jam pranešė, kad jau šiek tiek geresnė. Jočonis labai jaudinasi. Jis su viena duktere sugryžo namo, o Mrs. Jočonienė liko su ligone.

Šeštadienio vakare, birželio 13, Fernbrook parke, Ladies Garment Workers Unijos, Ashley Dressmakers lokalas laikė šokius, kurių pelnas ėjo įsisteigimui savo klubruimio, kuomet unijos narės esti be darbo, kad turėtų kur laiką praleisti. Prie lokalo priklauso keliolika lietuvių mergų. Šokiuose matėsi daug lietuvių.

Šeštadienio vakare, birželio 27, broliai Juozas ir Jonas Virbalai, turės formalį atidarymą savo naujos užeigos—Central Cafe, 8 E. Main St., Plymouth. Tą vakarą bus duodamos specialės dovanos. Bus duodama gera vakarienė ir bus šauni muzika šokiams. Tikietas tik 35c. Pas brolius Virbalius jaunimo kelio pabaiga. Pas juos suvažiuoja jaunimas iš visų miestų.

Silvestras Pileckis, Susivienymo veteranas ir ilgametis 17 kuopos finansų raštininkas neteko mainose sveikatos ir negali daugiau dirbti. Dabar nusipirko troką ir pradės pardavinėti reikmenis (hukstering). Wilkes-Barre lietuviai, kuriems Pileckis per daugelį metų yra dirbęs, be abejo, nepamirš jo ir nusipirks iš jo reikalingų reikmenų.

Scrantoniečiai labai džiaugiasi susilaukę jauno vikaro kun. Alfonso J. Žukausko. Kun. A. J. Žukauską įšventė kunigu birželio 6-tą, Scrantono katedroj. Pirmas šv. mišias laikė Duryea, Pa., sekmadienį, birželio 7; pereitą savaitę liko paskirtas vikaru prie klebono kun. J. Kuro šv. Juozapo parapijoj, Scrantone.

Scrantoniečiai sako dabar jau jie pradėsią "mūrus versti." Jie turi gerą vargoninką muz. J. Vaičaitį. Dabar gavo jauną vikarą kun. A. J. Žukauską. Kad jie dabar pradėsią veikti, tai niekas jų negalėsią sulaikyti. Teisybę jie sako. Juk Scrantone yra tiek daug jaunimo— dirva labai didelė.

Scrantono Šv. Juozapo parapija pradėjo rengtis prie metinio savo piknyko. Komisija surengimui piknyko yra ši: Jonas M. Navickas—pirmininkas, Mykolas Stirna—vice-pirm., Vincas Gerdžiūnas—sekret., Ignas Noreika—iždininkas; Pranas Katilius—spaudos; Juozas Matulevičius—tikietų. Piknykas įvyks sekmadienį, liepos 19, Lake Arial.

Vieną gerą darbuotoją scrantoniečiai turi, tai buvusį ristiką "sylinčių" Mykolą Stirną. Pereitą metą jis buvo piknyko rengimo komisijoj ir surinko daug dovanų. Beabejo, šiemet jis irgi neapsileis. Šių metų piknyko pradžiai Antanas Janušaitis, kandidatas į steito reprezentatorius, paaukojo $25.00. Kas daugiau?

Antradienį, birželio 16, ekskareivai, gavę bonus, visaip celebravo. Vieni gėrė, kiti pirko drabužius ir kitokius reikmenis. Viena panelė užklausė vieno Kingstono eks-kareivio, kad jis, beabejo, gavęs bonus, celebruos. Jis jai atsakė: "Ta tap, aš nusipirksiu sau du galionu maslionkų."

ELMHURST, PA.

REKOLEKCIJOS

(Tęsinys)

Matėme, kad rekolekcijos—tai pasišalinimas ir pametimas trumpam laikui iš liuoso noro šios žemės reikalų, darbų ir rūpesčių, atsitolinimas nuo žmonių draugijos, o atsidavimas visa širdimi sielos reikalams, idant pasikeltumėte iš apsileidimo ir pamąstytumėt apie išganymą.

Nukryžiuoto Jėzaus Seserys teikia progą moterims prasišalinti nuo kasdieninių darbų ir rūpesčių, apleisti savo namus ir apsigyventi jų villoj per 3 dienas ir atlikti rekolekcijas. Šioj ramioj vietoj, kiek galėdamos, galės užmiršti apie žemės reikalus, ir susikaupimę praleisti paskirtas tris dienas rūpindamosi vien tik apie savo sielos reikalus ir jos išganymą. Šios rekolekcijos bus joms ne tik poilsis, šventai ir linksmai laiką praleisti, bet tikras dvasiškas sustiprinimas, nes šiame pasauly kovodamos nusilpnėja ir reikalauja sustiprinimo savo jėgų.

Rekolekcijos prasidės birželio 28-tą, 7-tą valandą vakare, ir baigsis liepos 1-mą iš ryto. Didž. gerb. kun. J. Bružikas, jezuitas, bus rekolekcijų vedėjas.

Norinčios atlikti rekolekcijas maloneškite pranešti Seserims iš anksto.