GARSAS

LIETUVIŲ ROMOS KATALIKŲ SUSIVIENYMO AMERIKOJE ORGANAS

73 E. South St., Wilkes-Barre, Pa. Entered as Second Class Matter January 16, 1930, at Post Office at Wilkes-Barre, Pa., under Act of August 24, 1912

No. 2. KETVIRTADIENIS, SAUSIO-JAN. 14, 1937 VOL.-METAI XXI

DIENOS KLAUSIMAI IR DAR ŠIS TAS

Pereitam "Garso" numery buvo pranešta, kad kitas jo numeris jau išeis sumažintas. Padarius su spaustuve naują laikiną sutartį, pagal kurią nupigina laikraščio spausdinimą, "Garsas" po senovei bus spausdinamas 8 puslapių iki Pildomasis Komitetas nepadarys naujo sprendimo.

Gal būt, apie "Garso" mažinimą nereiktų nei kalbėti, jeigu Susiv. kuopos, veikėjai ir nariai daugiau remtų spaudos darbais, prenumeratų ir skelbimų parinkimais ir kitokiais būdais. Kodėl, sakysim, mūsų apskritys ir kuopos negalėtų parengti piknykų ir kitokių pramogų savo organo naudai, kaip tą daro kitų katalikiškų organizacijų ir kitų srovių kuopos ir grupės.

Vokietija ir Italija, atsakydamos į Anglijos ir Prancūzijos notas, pranešė, kad jos sutinka uždraust savanorių vykimą Ispanijon. Toki atsakymai šiek tiek prablaivė įtemptą atmosferą. Tik klausimas, kaip ilgam.

SLA Pildomo Komiteto nutarimu, "Tėvynė" su sausio pradžia sumažinta iš 8 puslapių į 6 pusl. Tą verčia daryt lėšų fondo nedatekliai. Sumažinimas yra laikinis.

LRKSA narys, Detroito šv. Antano parapijos klebonas kun. Ignas Boreišis iš Detroit'o universiteto gavo daktaro laipsnį. Universitetą lankė liuoslaikiais.

Amerikos lietuvių kairiųjų srovių spaudoj pasirodė žinių apie Lietuvos tautininkų ir krikščionių demokratų neva derybas dėl koalicinės valdžios sudarymo. Esą krikščionių demokratų vadams, kurių partijos viešas veikimas yra sustabdytas, yra siūlomos kelios ministerių vietos. Kiek tos žinios pagrįstos, sunku pasakyti. Krikščionys demokratai yra demokratinės tvarkos šalininkai ir jie su tautininkais vargu susitars, nebent tautininkai išsižadėtų diktatoriškos tvarkos kopijuojamos iš sovietų, fašistų, nazių ir kitų vienos partijos režimo sistemų.

1938 metais Lietuva minės 20 metų savo laisvės ir nepriklausomybės sukaktuves. Tarp kitų iškilmių, tų metų vasarą įvyks didžiulė dainų šventė. Muzikai chorvedžiai tai šventei jau ruošiasi. Į nepriklausomybės paminėjimo iškilmes, be abejonės, nuvyks nemažai ir amerikiečių lietuvių.

Sausio 6-tą Prezidentas Roosevelt naujai susirinkusiai 75-tojo Kongreso sesijai pasakė kalbą, kurioje išdėstė demokratinės tvarkos geras puses, o pasmerkė diktatoriškas sistemas. Prezidentas apgailestavo NRA panaikinimą ir nurodė, kad tie klausimai, kuriuos NRA mėgino išspręsti, yra gyvi ir laukia išsprendimo.

Gruodžio 29-30 dienomis Kaune įvyko Lietuvos Katalikų Centro metinė konferencija. KVC apima visas centralines katalikiškas organizacijas ir draugijas ir randasi vyskupų žinioje. Konferencija išklausė pasakitų įvairiais socialiniais klausimais. Tuoj po KVC konferencijos, žinių agentūra paskelbė, kad tarp kitų nutarimų priimta rezoliucija reikalaujanti išdalyti žemes, kurias valdo parapijos ir kunigai. Tas žinias paskubomis perspausdino amerikiečių lietuvių spauda su įvairiausiais komentarais. Gavę tikslių žinių apie tą konferenciją ir jos rezoliucijas, paduosime mūsų skaitytojams.

DIDŽIAJAI LIETUVOS DAINŲ ŠVENTEI SPARČIAI RUOŠIAMASI

1938 metų vasarą, Lietuvos nepriklausomybės 20 metų sukaktuvių proga, bus suruošta didžiulė visos Lietuvos dainų šventė.

Šiai šventei Lietuvos muzikai ir chorvedžiai jau dabar sparčiai ruošiasi.

Ateinančią vasarą manoma suruošti visą eilę rajoninių dainų švenčių, o po jų Aukštaitijoje, Žemaitijoje, Klaipėdos krašte, Suvalkijoje ir Dzūkijoje bus ruošiamos apygardų dainų šventės. Tai bus lyg ir repeticijos prieš didžiąją dainų šventę. Jau dabar visi Lietuvos chorai, tiek įvairių organizacijų, mokyklų ar bažnytiniai, dainų šventei gyvai ruošiasi. Dauguma chorų jau moka dainuoti šventei paskirtas dainas.

Manoma, kad didžiojoje Lietuvos dainų šventėje dalyvaus apie 15,000 dainininkų. Pati šventė įvyks Kaune, birželio—liepos mėn.

Į šią šventę laukiama gausių ekskursijų ir iš užsienio lietuvių kolonijų. Lietuvos muzikų ir chorvedžių draugija, kuriai pavesta didžiąją dainų šventę organizuoti, svarsto klausimą, ar joje negalėtų dalyvauti bent keli užsienio lietuvių chorai. Šis klausimas bus galutinai išspręstas jau artimiausiu laiku.

MIRTIS NARKOTIKŲ PIRKLIAMS

Peiping, Kinija. — Sausio 8-tą autoritetai viešai sušaudė narkotikų pirklį Lu Ju-Hsin, 32 metų.

Kai jis dviračiu įvažiavo į Peipingą, pas jį atrado 60 unciju narkotikų.

Hopeh ir Chahar provincijų vyriausybė pasirįžus apvalyt šiaurinę Kiniją nuo nuodingų narkotikų naudojimo, kurie labai daug žalos daro tautos sveikatai ir jos pažangai. Vyriausybė paskyrė narkotikų platintojams mirties bausmę. Lu Ju-Hsin yra pirmoji naujo įstatymo auka. Jo egzekuciją matė 10,000 gyventojų.

KENČIA IR LIETUVIŲ SPAUDA

Smarki lenkų priešlietuviška akcija neaplenkė nė Vilniaus krašto lietuvių spaudos. Štai paskutiniuoju laiku "Vilniaus Rytojaus" beveik kiekvienas numeris yra konfiskuojamas.

"Vilniaus Rytojaus" 99 (787) nr. net trijuose puslapiuose turi didžiausias tuščias vietas: pirmame puslapyje daugiau pusės yra tuščia, trečiame puslapyje ir tiek pat lenkų cenzoriaus išbraukta, ketvirtas puslapis taip pat išbraukytas. Šis "Vilniaus Rytojaus" nr. išleistas po konfiskavimo antra laida.

PAŠALINO UNIVERSITETO PREZIDENTĄ

Madison, Wis. — Wisconsin universiteto taryba pašalino iš prezidento vietos Glenn Frank. Esą, jis perdaug buvo užimtas kitais reikalais, tad permaža rūpinosi paties universiteto gerove. Dalis studentų stovėjo už Frank'ą ir kėlė triukšmus reikalaudami jį palikt prezidentu. Į reikalą įsikišo pats gubernatorius La Follette ir studentus nuramino.

NUŠOVĖ NEŠČIĄ ŽMONĄ

Oakland, Calif. — Sausio 10-tą Horatio Randall, 21 metų studentas, mirtinai nušovė savo žmoną, kuri rengėsi prie gimdymo, ir sunkiai pašovė jos tetą Amelia Hohhaus.

Dešimt minučių prieš Mrs. Randall mirtį, daktarai caesarian operacijos būdu kūdikį išgelbėjo. Jis gimė 8 svarų svorio ir daktarai užtikrina, kad jis gyvens.

H. Randall suimtas. Pirmiausia ištirs jo protą ir jeigu suras sveiką, turės atsakyt, kaip žmogžudys.

LIETUVOS SAVANORIAI LEIS ATSIMINIMUS

Kaunas. — Gruodžio 20 d. įvyko L. kariuomenės kūrėjų savanorių s-gos c. v-bos posėdis, kuriame nutarta surinkti ir išleisti kūrėjų savanorių atsiminimus iš karų dėl Lietuvos nepriklausomybės ir pačios kariuomenės kūrimo. Knyga turės būti "Baudžiavos" formato, apie 320-400 pusl. Išleidimas norima pritaikyti prie Savanorių Sąjungos 10 metų gyvavimo sukakties paminėjimo, kuris įvyks 1937 m. gegužės mėn. Kaune. Atsiminimų redaktorium paskirtas savanoris ats. mjr. P. Ruseckas.

ŽIAURŪS PLĖŠIKAI

Gruodžio 17 d. 1 val. naktį Smilgių miestelyje įvyko žiauri žmogžudystė. Miestelio gyventojas, turįs manufaktūros krautuvę, stipriai uždaręs buto duris su šeima atsigulė. Vidurnaktyje plėšikai įsiveržę vidun iššudė visą Feigelio Dovido šeimą iš penkių asmenų. Be to nužudyta 4 metų Kubiliūnaitė B. ir tarnaitė Marijona 30 metų.

NUŽUDĖ JAUNĄ MOTERĮ

New York. — Sausio 11-tą Frank Case sugrįžęs iš darbo į savo namus, Jackson Heights, atrado maudyklėj (bath tub) biauriai sužalotą ir negyvą savo jaunos žmonos kūną. Autoritetai žmogžudžio ieško.

Phillipsburg, Pa.—Sausio 9-tą Lehigh Valley geležinkelio prekinių traukinių nelaimėj žuvo geležinkelietis George Howey, 48 metų.

ATRADO ŽMOGVAGIO NUŽUDYTĄ CHARLES MATTSON

Takoma, Wash.—Sausio 11-tą 19-kos metų amžiaus Gordon Morrow, bemedžiodamas, sniege užtiko Charles Mattison, 10 metų vaiko, lavoną.

Vaikutis yra daktaro W. W. Mattson sūnus. Gruodžio 28-tą dar nesuimtas žmogvagis kažin kokiu būdu įsigavo į jų namus ir vaiką pagrobė. Už paliuosavimą žmogvagis reikalavo $28,000. Tėvai buvo pasirengę reikalaujamą sumą sumokėti, kad tik paleistų gyvą jų sūnelį.

Vaikučio kūną atrado nuogą gulintį sniege netoli Pacific Highway, 50 mylių nuo namų. Jo galva buvo sudaužyta, dantys išmušti. Matyt, vaikučiui nerimaujant, žmogvagis, "atsargos dėliai," atėmė jo gyvybę. Manoma, kad nužudymo vietoj kūnas išgulėjo keliatą dienų.

Šis įvykis primena Lindberghu kūdikio likimą.

Federalio Investigacijos biuro direktorius J. Edgar Hoover pareiškė, kad dės visas pastangas žmogvagį ir žmogžudį surasti ir jį atatinkamai nubausti.

Dr. Mattison pranešė, kad su žmogvagiu buvo trys susisiekimai, vienok reikalaujama $28,000 suma nebuvo sumokėta.

Ant rankų ir kojų atrastos žaizdos parodo, kad vaikas buvo labai stipriai suraišiotas virvėmis ir žiauriai kankintas pirma, negu buvo užmuštas.

PIETŲ LIETUVOJE SIAUČIA VILKAI

Šiais metais Pietų Lietuvos miškuose labai smarkiai siaučia vilkai. Per spalių ir lapkričio mėn. vilkai ypatingai daug nuostolių pridarė Alytaus-Butrimonių—Onuškio-Varėnos apylinkių ūkininkams. Neseniai vilkų gauja atbėgo į Butrimonių valsčiuje esantį Bagarų kaimą. Jie puolė į lauką išleistus gyvulius ir daug jų sudraskė. Dėl to daugelis Lietuvos pietų gyventojų kreipėsi į Alytaus ir kitų miestų medžiotojus, prašydami artimiausiu laiku suruošti vilkų medžiokles. Jos netrukus bus suruoštos. Manoma, kad po šių medžioklių vilkų siautimas Pietų Lietuvoje gerokai sumažės.

SUŠAUDĖ 52 KALINIUS

Tokio, Japonija. — Sausio 8-tą žinių agentūra Domei paskelbė, kad japonų autoritetai sugaudė ir sušaudė 52 kalinius pabėgusius iš Tsitsihar - Manchukuo militario kalėjimo. Daugumoj ten buvo Manchukuo banditai. Sukilę kaliniai iššudė kalėjimo viršininkus ir sargybinius, vienok tik vienam kitam pavyko pasprukt laisvėn.

Mirtinai Suvažinėjo

Plungė. — Gruodžio 8 d. ūkininkas Užnys, Jodėnų kaimo, vakare ėjo namo ir užėjęs ant geležinkelių bėgių automatricos liko vietoje suvažinėtas—pervažiuotos kojos ir galva. Velionis buvo apie 50 metų amžiaus. Ėjęs neblaivus.

Kittanning, Pa. — Sausio 9-tą namų gaisre mirtinai sudegė Mr. ir Mrs. Harry Burkett dvi dukrelės — Geraldine, 9 mėnesių, ir Alma, 2 metų.

ISPANIJOS NAMINIS KARAS DRUMSČIA TAIKĄ

SUKILĖLIAI IŠBOMBORDAVO ANGLIJOS AMBASADOS RŪMUS MADRIDE

Prancūzija ir Anglija Įspėja Vokietiją Negabent Kareivių Ispanijos Morrokan

Sausio 8-tą sukilėlių lakūnai vėl bombordavo Madridą. Šį kartą jų bombos krito ant Anglijos ambasados rūmų ir sužeidė kapitoną E. C. Lance ir Mrs. Angela Norris. Abu buvo nugabenti britų-amerikonų ligoninėn. Rūmai buvo pradėję degti, bet sargybiniai greit gaisrą likvidavo. Ambasados rajone viso nukrito apie 20 bombų ir net keliose vietose pakilo gaisrai.

Į vakarus nuo Madrido raudonieji sulaikė keturias sukilėlių kolumnas. Kovos buvo labai smarkios ir abi pusės turėjo daug nuostolių užmuštais ir sužeistais. Abi pusi vartojo orlaivius, sunkiąją artileriją, tankus ir kitas moderniško karo priemones. Tą dieną sukilėlių laivas Canarias apšaudė Portbou, San Miguel de Culera ir Gerona miestus.

Sausio 8-tą Prancūzijos vyriausybė pranešė ispanu sukilėlių vadovybei, kad ji netoleruos vokiečių kareivių buvimo Ispanijos Morroke. Prancūzija ketina pavartot ginkluotas jėgas, jeigu to prireiktų vokiečių iškraustymui iš Morroko. Prancūzija šiuo laiku turi šimtą tūkstančių savo kareivių Prancūzijos Morroke ir stiprus karo laivynas randasi prie Casablanca.

Prancūzijos vyriausybė paskelbė, kad ji gavus žinių apie tai, kad vokiečių inžinieriai Ispanijos Morroke konstruktuoja barakus dėl vokiečių kareivių.

Anglijos vyriausybė remia Prancūzijos nusistatymą jėga sulaikyt vokiečius nuo įsistiprinimų Ispanijos Morroke. Sausio 8-tą Anglijos ministerių kabinetas atlaikė posėdį ir įsakė admiralitetui koncentruoti karo laivyną Ispanijos vandenyse. Tuoj 90 karo laivų gavo įsakymus vykti nurodyton vieton.

Vėlesnės žinios paduoda, kad Prancūzija, Anglijai pritariant, pas ruošus okupuoti Ispanijos Morroko, jei tik vokiečiai ten pradės toliau stiprintis.

Vokietija užsigina, kad ji savo kareivių Ispanijos Morrokan nesiunčia, bet ji nieko nesako apie savanorius, kurių ten yra gana daug. Mat, nuo pasaulinio karo laikų jėjo madon neklaužados generolai ir savanoriai, už kurių veikimus, paprastai, vyriausybės atsisako imti atsakomybę. Toks "neklaužada" lenkų generolas Želigovskis, aišku su savo vyriausybės žinia, okupavo Vilnių ir trečdalį Lietuvos, "neklaužada" DeAnunzio užkariavo italams Fiume. Tokių triksų ir dabar gali įvykti, o juos gali pasekti tikras pasaulinis gaisras—karas.

VOKIEČIAI NORI KEISTI RYTŲ SIENAS

"Frankfurter Zeitung" vedamajame antrašte: "Vokietija tarp vakarų ir rytų" rašo, jog tiek Anglija, tiek Prancūzija vengiančios Vakarų Locarno. Jos norinčios padalinti Locarno į dvi sritis, būtent—šiaurės ir pietų.

Vokietija esanti pasirengusi ir tokiomis aplinkybėmis prisidėti prie taikos. Tačiau, kiek tai liečia Rytų Europos klausimą, išvedžioja toliau laikraštis, čia vokiečių nuomonė nieku būdu negalinti sutikti su anglų ir *prancūzų* nuomonėmis, nes jokia pasaulio galia negalinti priversti Vokietiją pripažinti dabartines Rytų Europos sienas galutinėmis. Vakarų ir rytų sienos esančios visiškai skirtingos,—kas galima vakaruose, tai nesą galima rytuose, pareiškia laikraštis. Jis daro tokią išvadą: "Jeigu Prancūzija galėtų atitinkamai pakeisti savo nusistatymą, užuot vis naujais paktais stengusis stabilizuoti dabartinę padėtį, tai tarpusavio susiartinimo programą būtų lengviau nustatyti."

RADO 300 METŲ PYPKĘ

Salako val., Zarasų apskrit., Gruodiškių km. J. Biveinis, kasdamas savo lauke durpes, rado molinę pypkę. Ši seniena gražiai padaryta. Šonė išgraviruota 1699 m. Be to, rastas varinis kaltas ir pinigų per šimtą metų vieno lito didumo su 1666 metų data ir Lietuvos vytimi.

LAIŠKAI IŠ INDIJOS IR MOROKO

Draugija Užsienio Lietuviams Remti yra gavusi laiškų iš lietuvių, tarnaujančių prancūzų svetimšalių legijonuose Moroko ir Indokinijoj. Ir tenai mūsų tautiečiai nepamiršo savo tėvynės. Jie prašė prisiųsti Kalėdoms dovanų — lietuviškų laikraščių ir knygų. Maroko dykumose ir Indokinijos kalnuose jie nuolatos prisimena Lietuvą ir nors Kalėdų švenčių proga norėjo išgirsti lietuvišką žodį.

Be to, lietuvių misijonierių yra Japonijoj, Afrikoj, Ekvadoro, Bolivijoj (Pietų Amerikoje) ir Kinijoj. Viena sesutė vienuolė gyvena Albanijos sostinėje Tiranoje. Visose tose šalyse per Kalėdas suskambėjo lietuviškos Kalėdų giesmės, visuose svetimuose kraštuose išblaškytų lietuvių mintys lėkė į senąją savo tėvynę Lietuvą.

VAIKAI MELDŽIASI, KAD BŪTŲ SNIEGO

Melrose Park, Mass. — Sausio 9-tą 50 vaikų, vadovaujant 79 m. amžiaus majorui Robert A. Perkins, suklaupę ant grynos žemės meldėsi prašydami Dievo, kad atsiųstų jiems sniego.

Birmingham, Alabama. — Sausio 9-tą orlaivio nelaimėj žuvo Edwin C. Grounds, 29 m., ir John McCarty, 24 m. Grounds tėvas matė orlaivio nelaimę ir padėjo išimt sūnaus kūną iš griuvėsių.

LIET. R. K. SUS-MO IR DARBININKŲ REIKALAI

METINIS LRKSA CHICAGO APSKRITIES SUSIRINKIMAS

Metinis LRKSA Chicago apskrities susirinkimas įvyks sekmadienį, sausio 24 d., 2 val. po pietų, Nekalto Prasidėjimo Panelės Švč. parapijos kambary. Visų kuopų atstovai prašomi suvažiuoti. Šiame susirinkime naujoji valdyba perims apskrities vadovavimą ir bus padaryta daug svarbių pranešimų.

Taigi, kuopos nepamirškite išrinkti nuolatinius atstovus ir jų vardus, pavardes ir adresus priduoti apskrities sekretoriui.

I. Sakalas,
LRKSA Chicago apskr. sekr.

PHILADELPHIJOS APSK. SUSIRINKIMAS

Įvyks sekmadienį, sausio 24 d., 1937, 2-trą val. po pietų šv. Andriejaus parapijos svetainėj, 1123 Lemon St., Philadelphia, Pa.

Prašome atsilankyti skaitlingai, ypatingai užkviečiam Camdeno ir Chesterio kuopas, kad prisidėtų prie šio veikimo. Be organizacijos, žinoma, nieko gero nebus, o su organizacija tai toli nueisime.

Taigi, gana miegoti, daug darbo prieš mumis. Neužmirškite dieną ir vietą.

J. Maslauskas, pirm.
P. Staniškis, rašt.

AUTO DARBININKŲ STREIKAS PLEČIASI

Detroit, Mich. — Sausio 9-tą dėl streiko jau buvo uždarytos 35 General Motors dirbtuvės veikiančios įvairiose šalies vietose. Apie 100,000 darbininkų jau buvo prisidėję prie streiko. Daugiausia streikuojančių randasi Detroite ir Flint, Mich.

Ne visi darbininkai streikui pritaria ir tas streiko vadams sudaro galvosukį. Sako, vien Flint, Mich., 35,000 darbininkų, vyrų ir moterų streiko nenori. Chevrolet Motor kompanijos dirbtuvės 11,300 darbininkų pasirašė peticiją protestuojančią prieš streiką. Buick Motor Co. taip pat 11,900 darbininkų pasirašė peticiją, kurioje pareiškia savo pasitenkinimą esama padėtimi. Ac Spark Plug Co. dirbtuvių 3900 darbininkų irgi priešingi streikui.

Sausio 11-tą prie Fisher Body Corp. Nr. 2 dirbtuvės, Flint, Mich., įvyko kruvinas streikierių susikirtimas su policija, kuri mėgino iškraustyt streikierius iš dirbtuvės patalpų. Policija prieš streikierius pavartojo ginklus ir ašarinius gasus. 13 streikierių padėti ligoninėn gydymui, kiti lengviau sužeisti.

PAŠALPGAVIO NELAIMĖ

New York.—Sausio 8-tą Joseph Rose, 64 metų, jėjo į policijos stotį ir pranešė autoritetams, kad šeši mėnesiai atgal jo draugas Louis Gorelick, 32 m., pavogęs iš jo deimantų už $250,000.

Jose Rose kitados buvo deimantų pirklys. Bizniui pradėjus nesisekti, jis apsimetė suvargusiu ir gaudavo pašalpą. Bijodamas tos pašalpos nustoti, jis šešis mėnesius tylėjęs apie tą vagystę. Autoritetai šį dalyką tyrinėja.

LIETUVOJ TURĖS GARSINĘ KRONIKĄ

Visi Lietuvos kino teatrai turi demonstruoti Lietuvos kroniką kiekvieną seansą ir ne mažiau, kaip po 120 metrų. Lietuvos kronika kino teatruose turi būti keičiama kartu su filmomis. Nuo 1937 metų pradžios jau numatoma kino teatruose demonstruoti dalį ir Lietuvos garsinės kronikos.

Nuo 1936 m. sausio 1 d. ligi 1936 m. gruodžio mėn. percenzūruota iš viso 802 filmos, iš kurių 771 leista įvežti Lietuvon ir demonstruoti, o 31—uždrausta.

LIETUVIŲ R. K. SUSIV. AM. OFICIALIS ORGANAS
GARSAS
Išeina Ketvirtadieniais Redaguoja M. Zujus

PRENUMERATOS KAINA:
Am. Jungt. Valst. metams $2.00, pusei metų $1.00; užsieniuose metams $3.00
Skelbimų kainos sulig pareikalavimo.

LITHUANIAN R. CATH. ALLIANCE OF AMERICA
OFFICIAL PUBLICATION "GARSAS"
Published every Thursday by the Lithuanian R. C. Alliance of America

YEARLY SUBSCRIPTION RATES:
United States of America $2.00, Foreign countries $3.00. Single copy 5c.
Advertising rates on application.

"GARSAS"
73 East South Street (P. O. Box 32), Wilkes-Barre, Pa
PHONE: Wilkes-Barre 3-4711

TIKRO KARO PAVOJAUS DAR NĖRA

Paskutinės žinios praneša, kad Vokietija, pasinaudodama Ispanijos civiliu karu, pasiuntus į Ispanijos Morroko savo inžinierius, kurie konstruktuoja barakus vokiečių kareiviams. Prancūzija, su Anglijos žinia, pranešus Vokietijai ir ispanų sukilėlių vadams, kad vokiečių įsistiprinimui Morroke ji pasipriešins jėga. Reiškia, vokiečių kareivių gabenimas Morokan būtų naujo karo priežastimi.

Gal kai kas ir mano, kad dėl tos priežasties karas tikrai gali įvykti. Bet tikrumoj vokiečiai išprovokavę karą tik sau sprandą nusisuktų.

Kad vokiečiai nori atgriebti dalį savo kolonijų ir kad jos jiems reikalingos, tuo, berods, netenka abejoti. Jie retkarčiais energingai pažvangina ir ginklais, gal būt, manydami, kad talkininkai, nenorėdami turėti naujų ginkluotų susirėmimų, ims ir išsigąs ir padarysią visokių nuolaidų. Tiesa, vokiečiai sulaužė Versalio taikos sutarties punktus, prieš alijantų norus jie pradėjo smarkiai atsiginkluoti, bet vis dėl to jie dar nebuvo užmynę alijantams ant "gyvosios" vietos ir jie, kad ir niurnėdami, vis tylėjo.

Iš anksto galima pramatyti, kad naujas karas išeitų ne vokiečių naudai. Mussolinio ir Hitlerio politinis flirtas nepastovus dalykas. Kai tik šiomis dienomis Anglija ir Italija pasirašė paktą liečiantį Tarpžemio jūros status quo, italai tuoj da vė suprasti vokiečiams, kad jie nesikištų perdaug į Ispanijos vidaus reikalus ir neprovokuotų karo.

Galima sakyt, prieš vieną Vokietiją stovi galingoji Anglija Prancūzija, Sovietų Rusija ir Mažoji Entantė. Nežiūrint, kiek Vokietija militariai yra atkiutusi, jos karo laivynas prieš su vienytas alijantų karo laivyno jėgas yra dar menkas; oro laivynas gali prilygti tik pavienių oponentų jėgoms. Į 48 valandas Vokietija gali padėt po ginklu kelis milijonus kareivių, tuo tarpu priešingasis frontas galį jų pastatyt keliolika milijonų. Viena Sovietų Rusija, palyginamai, turi daugiau paruoštų kareivių, orlaivių, tankų ir kitokių karo priemonių.

Taigi, rimtesnių kompliktų berods, nėra ko bijotis. Vokiečiai, pastebėję, energingesnį alijantų pasipriešinimą, apsiraminę ir tykos patogesnio momento kad savo pretenzijas vėl pakelti.

DIDŽIULIS LIETUVOS VISUOMENĖS PROTESTO MITINGAS

DĖL VILNIAUS KRAŠTO LIETUVIŲ PERSEKIOJIMO

Paskutiniuoju metu lenkams ėmus nepaprastai šėlti ir žiauriai persekioti Vilniaus krašto lietuvius, nepriklausomosios Lietuvos visuomenė negalėjo palikti rami. Ją jaudina ir verčia protestuoti tos skaudžios žinios ir dejavimai, kurie kasdien atplaukia iš Vilniaus krašto. Dėl to nepriklausomoje Lietuvoje įvyksta gausūs visuomenės protesto mitingai, kuriuose reiškiamas vieningas, visuotinis pasipiktinimas lenkų niekšingais darbais, persekiojamiems Vilniaus krašto lietuviams reiškiama gili užuojauta ir stiprinamas visos lietuvių tautos pasiryžimas kuo greičiausia atgauti pavergtas žemės ir savo istorinę sostinę. Protesto mitinguose masiniai dalyvauja visa tauta, didelė dalis krašto gyventojų, net žydų tautinė mažuma, kuri paskutiniuoju metu okupuotame Vilniaus krašte ir visoje Lenkijoje patyrė didelio niekinimo ir persekiojimo.

Nepaprastai didelis ir svarbus Lietuvos visuomenės protesto mitingas buvo gruodžio mėn. 19 d. Kaune. Jame dalyvavo daugybė žmonių. Mitinge buvo atstovaujamos visos visuomenės grupės, visi gyventojų sluoksniai. Mitinge Šaulių Sąjungos vardu kalbėjo Vytauto Didžiojo universiteto profesorius L. Vailionis, Tautininkų sąjungos vardu — V. Alantas—Jakševičius, moterų tarybos pirmininkė V. Lozoraitienė, adv. J. Vileišis, apskrities ūkininkų atstovas A. Cibelis, Lietuvos studentijos vardu — J. Graževičius, darbininkų atstovas V. Zarockas, ateitininkų federacijos vadas prof. K. Pakštas ir Vilniaus vadavimo sąjungos pirmininkas dr. A. Juška.

Visas jų kalbas lydėjo triukšmingi mitingo dalyvių pritarimai ir protesto šauksmai. Kauno visuomenė priėmė tokią protesto rezoliuciją:

"Šimtai Kauno visuomenės, susirinkusios gruodžio mėn. 18 d., ir tūkstančiai radio klausytojų vienu balsu reiškia pasipiktinimą dėl lenkų smurto okupuotame Vilniaus krašte, reikalauja to krašto lietuviams tautinių ir kultūrinių teisių ir kviečia viso pasaulio geros valios visuomenę pasisakyti prieš neteisėtumą dvidešimtame amžiuje sąžinės ir legalaus veikimo neleistiną priespaudą. Gausingas susirinkimas ir radio klausytojai siunčia užuojautos ir padrąsinimo Vilniaus lietuviams ir kviečia visą lietuvių visuomenę, Lietuvos piliečius ir jos vyriausybę nadvigubinomis jėgomis dirbti Lietuvos stiprinimo, lietuvių kultūrinės kūrybos ir Vilniaus vadavimo darbą. Tegyvuoja Lietuva. Tegyvuoja Vilnius ir Vilniaus lietuviai. Tegyvuoja viso pasaulio lietuvių vienybė."

TSB

KARALIAUS NUŽUDYMO ATGARSIAI

Metz, Prancūzija. — Sausio 6-tą prancūzų policija suėmė asmenį, kurį įtaria dalyvavus Jugoslavijos karaliaus Aleksandro nužudymę. Suimtasis prisipažino, kad jis vartojęs fašyvą pasportą, bet autoritetai tikisi išgaut svarbesnių prisipažinimų.

Apžvalga

ŠEIMOS KLAUSIMU

Dienraštis "Draugas" nurodo, kad šiais laikais esama daug pairusių šeimynų, daug skandalingų, papiktinančių perskyrų ir demoralizacijos. Toliau "Draugas" rašo:

"Lietuviai jaunuoliai dar ir kitą svarbų dalyką turi atminti. Jie yra lietuviai ir dėl to jų tautinė pareiga yra ieškoti sau gyvenimo draugo ne kitataučių, bet savųjų tarpe. Labai retas įvykis, kad lietuvis vedęs svetimtautę mergaitę ar lietuvaitė ištekėjusi už svetimtaučio, būtų laimingi. Tokiose šeimose dažnai įvyksta nesutikimų, divorsų. Dėl to dažnai ir savo sielą pažeidžia ir tautiniai žūsta.

"Taip pat yra svarbu, kad katalikai tuoktūs su katalikais. Kelių tikėjimų žmonės vienoje pastogėje, vienoj šeimoj irgi retai kada pavyzdingai sugyvena. Dažniausia susidaro nenugalimų kliūčių religinių pareigų atlikimui ir sunkenybės vaikų auklėjimui.

KVIEČIA VALSTYBĘ TALKON

"Žemaičių Prietelis" nurodo, kad per 18-ką laisvo ir nepriklausomo gyvenimo Lietuva padarė didelę pažangą švietimo, mokslo, žemės ūkio kultūros ir kitais materialės gerovės kėlimo žvilgsniais. Vienok dvasios kultūros pažanga esą negalima pasidžiaugti. Nedorovė ir bedievybė esą plinta. Tuo klausimu "Ž. Pr." rašo:

"Viduje, dvasioje mūsų kraštas, geriau sakant žmonės, ne tik nepagražėjo, ne tik neišlaikė anksčiau turėtų pozicijų, bet žymiai yra pablogėję, o kai kur ir gana smarkiai pūva... Baisiai liūdna, bet taip yra. Plačių įrodymų tam nereikia. Kas turi progos susidurti su žmonėmis ir stebėti juos, kas neužmerkia akių ir neslepia kaip strausas galvos į smėlį, tas negali nematyti viso to purvo ir puvimo, kuris baisiu greičiu plinta ne tik miestelių proletariato, biednuomenės tarpe, bet ir mūsų kaime.

"Todėl Valstybė turėtų šioje šventoje, kovoje už mūsų tautos dorinį ir religinį gelbėjimą Katalikų Bažnyčiai netrukdyti, bet visokeriopai jai padėti. Tarp kitko, kaimas laukia iš valdžios, kad visi šeimų griovikai, girtuokliai ir kyšininkai valdininkai būtų arba įspėti susitvarkyti arba atleisti iš užimamų vietų."

DĖL TĖVŲ KALTĖS

"Tėvynė" nurodo, kad dalis lietuvių po senovei išsižada arba slepia savo tautybę. Ypatingai jaunuomenė savo lietuviškumo baidosi ir bėga nuo lietuvių. Priežastį "Tėvynė" taip aiškina:

"Nedvejojant, reikia tą 'garbe' atiduoti tėvams, nes nemažas skaičius ir tų jaunuolių tėvų, jei kas juos pavadina 'amerikonais,' krūtinę išverčia. Todėl labai gaila, kad mūsų lietuviams, atvykusiems į šį kraštą tik užsidirbti pinigų ir vėl grįžti į senąją tėvynę, pavyko taip 'suamerikonėti.' Gaila, kad jie nemokėjo savo jaunuoliams įkvėpti lietuviškos dvasios, savo tautos didybės. Juk kuo geresni italai už lietuvius, kuo gali prieš lietuvius pasigirti lenkai ar kiti? Mūsų tauta yra sena. Ji yra nuveikusi prakilnių darbų, savu laiku, visai žmonijai. Ji taipgi ir dabar nuo kitų neatsilieka. Vienok, ačiū tėvų apsileidimui ar nesusipratimui—mūsų jaunimo tūkstančiai slepiasi savo tautybės ir net savo prigimtojo vardo. Jie greičiau malonėja vadintis kad ir žydiškos kilmės vardu, bet tik ne lietuvišku."

KATALIKIŠKOS SPAUDOS REIKŠMĖ

"Darbininkas," nurodęs, kad sausio pradžia yra paskirta katalikų spaudos platinimui, rašo:

"Katalikiškosios spaudos uždavinys—auklėti žmonėse tikybinę savoką, dorovės ir padorumo principus. Ji gina katalikų teises, atremia bedievių antpuolius ir apskritai kovoja už Katalikų Bažnyčios būklę, padeda misijonieriams ir pamokslininkams įgyvendinti jų skelbiamą mokslą—žodžiu, uoliai darbuojasi tam tikslui, kad katalikai nors kiek atspirties šioje žemėje turėtų. Katalikai turėtų susirūpinti, nuodugniai pagalvoti ir pagaliau aiškiai pamatyti, kad norima nuo jų atimti paskutines teises, ir kad katalikų spauda gina pačius svarbiausius jų reikalus. Nors kartą sugebėkime suprasti, kad mūsų spauda tai didžiausia mūsų geradarė. Paremkime ją."

APIE BOLŠEVIKŲ DEMOKRATIJĄ

"Vienybė" rašo:

"Sovietų Sąjungos konstitucija, rodos paties Stalino žodžiais, jums sakyte sako:

" 'Sovietų Sąjungos demokratija piliečiams leidžia balsuoti už diktatorių Staliną. Bet tas, kuris drįs balsuoti prieš diktatorių—trockistas ir bus sušaudytas per dvidešimts keturias valandas.' "

1793 m. Lenkijos-Lietuvos II padalinimas.

OVACIJOS, KOKIAS SENIAI LIETUVOS TEATRAS MATĖ

Palaiminta šalis,
Kuriai ištikimų sūnų neetinga.
S. Santvaras

Kaunas. — Gruodžio 21, vakare, prisirinko pilnas Valstybės Teatras šventadieniškai išsipuošusios publikos į savo mylimo dainininko Kipro Petrausko sukaktuvių akademiją.

Uždangai pakilus, orkestro maršo garsams gaudžiant, gražiai dekoruoton ir šviesėj paskendusion scenon išėjo Respublikos Prezidentas su jubiliatu Kipru Petrausku. Akademiją pradėjo komiteto pirmininkas vyr. karo kapelionas kun. Mironas, nupasakodamas trumpai didžiojo dainininko gyvenimą.

Respublikos Prezidentas p. A. Smetona, nusakęs dainos reikšmę, ypač pabrėžė tris momentus: 1. kaip lietuviai bijojo, išleisdami jaunąjį K. Petrauską į Petrapilio konservatoriją, kad jis gali tėvynėn negrįžti ir kaip, dėkui Dievui, toji baimė nepasitvirtino; 2. kurdamas operą K. Petrauskas suprato, kad atgimusios tautos šviesuomenė nebegali tenkintis paprasta liaudies daina, o yra reikalinga kultivuoto meno; 3. iškėlė aktoriaus—dainininko tragizmą, nes jis negali po mirties palikti gyvos savo kūrybos, kaip kiti kūrėjai. Todėl aktorius—dainininkus reikia suskubti tinkamai pagerbti, kol jis gyvi.

Prof. Gruodis, nupasakojęs mūsų žymiojo dainininko kelią į kūrybos aukštumas, pabrėžė K. Petrausko balso platumą, jo jautrų muzikalumą, kurie iškelia jubiliatą į pirmąsias eiles pasaulinių dainininkų tarpe.

Poetas L. Gira iškilmingoj kalboj iškėlė tuos žmones, kurie jaunutį Kiprą Petrauską pastebėjo ir suskato jį į mokslus siųsti. Toliau teisingai įvertino jubiliato vaidybinius gabumus ir mūsų scenoje sukurtus jo ryškiausius operų personažus. Galop pabrėžė ir Kipro brolio Miko Petrausko nuopelnus.

Pasibaigus kalboms, pagal St. Santvaro gana gražų tekstą operos orkestras ir choras, p. Tallat-Kelpšo diriguojamas atliko p. Karnavičiaus kantatą "Daina ir Žygiai." Solo partiją sudainavo Jonuškaitė-Zaunienė, o deklamavo St. Pilka. Nuskambėjus paskutiniams kantatos garsams, publika Kiprui Petrauskui sukėlė tokias ovacijas, kokias seniai mūsų teatras bematė. Susirinkusiųjų triukšmingas ir nuoširdus džiaugsmas lig ašarų sujaudino ne tik garbingąjį sukaktuvininką, bet ir kai kuriuos jautresnius svečius. Iškilmės buvo gražios ir menininkui pagerbti pritaikytos, tik muzikalinė programa tokio žymaus dainininko jubiliejui buvo kiek skubotai paruošta.

Teatras suruošė Kipro Petrausko gyvenimo ir darbų parodą.

"XX Amžius"

PASLAPTINGA AFERA PRANCŪZIJOJE?

Įmaišytas Lietuvos Pilietis Rozenfeldas?

"Jaunakas Žinas" Paryžiaus korespondentas rašo apie paslaptingą aferą prancūzų užsienio reikalų ministerijoje, nors oficialinės įstaigos apie ją nėra nieko paskelbusios. Sąryšyje su afera esą suimti du asmenys. Reikalas liečiąs šnipinėjimą ar korupciją — tuo klausimu prancūzų spauda įvairių nuomonių.

Užsienių reikalų ministerijos sekertore dirbo kažkokia Linder, kuri galėdavo prieiti prie svarbių ministerijos dokumentų. Ji savo laiku Paryžiaus aristokratų sluoksniuose vaidino tam tikrą vaidmenį, ji turėjo aristokratų kvartale net namuką, bet vėliau visko nustojo ir buvo priversta stoti į užsienių reikalų ministeriją. Tačiau visas sekretorės gyvenimas buvo toks, kokį sau sekretorės alga negali leisti. Be to, krito į akį, kad ji domisi svarbiais ministerijos dokumentais, kurie nieko bendro neturi su jos tarnyba. Kai policijai buvo pavesta valdininkė sekti, pasirodė, kad ji susitinka su Lietuvos piliečiu kažkokiu Rozenfeldu, su kuriuo policija jau anksčiau turėjo reikalų. Rozenfeldas gyveno viename didžiausių ir brangiausių viešbučių, kur mokėjo po 5000 frankų per mėnesį. Oficialiai jis buvo pasivadinęs tarpininku perkant ir parduodant namus. Tačiau Rozenfeldas jau kartą buvo iš Prancūzijos išsiųstas už paso suklastojimą ir už bandymą mokėti nepadengtu čekiu. Daug kartų jis yra keliavęs į centralinę Europą ir tos kelionės nieko bendro neturėjo nei su namų pirkimu, nei pardavimu.

Toliau policija sužinojo, kad Linder bandė gauti leidimą išgabenti iš Prancūzijos ginklus, nors tai taip pat neturėjo nieko bendro su jos tarnyba. "Journal" net praneša, kad atatinkamoje įstaigoje žuvo didesnis skaičius blankų ginklams išvežti. Tuomet Linder buvo duotas galimumas įsigyti dokumentus, kuriais ji domėjosi, ir jie tikrai dingo. Kilo įtarimas, kad Linder perdavė juos Rozenfeldui, kad tas nukopijuotų. Rozenfeldo biure buvo padaryta krata, taip pat jo viešbutyje ir Linder bute. Po to abu tuojau buvo suimti. Spauda rašo, kad dingusieji dokumentai buvo rasti pas Linder, o Rozenfeldo bute užtiktas vienas ispanų delegatas, kuris supirkinėjo raudoniesiems ginklus. Su šiuo asmeniu policija jau savo laiku turėjo reikalų bet, vienai "aukštai įstaigai" įsikišus, jis buvo paliktas ramybėje. Dabar aiškinama, ar ta "aukšta įstaiga" nebuvo Linder. "Paris Soir" sako, kad Rozenfeldas, vieną kartą būdamas linksmoje nuotaikoje, viešbučio tarnams pasakė: *"Aš esu naujasis Bazilis Zacharovas."*

"L. A."

NAUJOS LENKIŠKOS KRATOS VILNIUJE

Jau rašėme apie lenkų padarytas kratas Vilniaus lietuvių draugijų centruose ir pas privačius asmenis lietuvius.

Kaip dabar paaiškėjo, kratų buvo padaryta dar daugiau. Kaip praneša Vilniaus Rytojus, lenkai krėtė dar lietuvių Šv. Kazimiero draugijos pirmininko kun. prof. V. Taškūno ir lietuvių ligoninės direktoriaus dr. V. Legeikos gyvenamuosius butus. Be to, kratos dar buvo Švenčionių lietuvių gimnazijos raštinėje, Švenčionių "Ryto" švietimo draugijoje, Švenčionių gimnazijos direktoriaus A. Mačionio, mokytojo B. Cicėno ir "Ryto" draugijos valdybos nario J. Maldžiūno gyvenamuose butuose. Kartu pranešama, kad lapkričio 23 d. naktį kai lenkų policija krėtė Tautinio Lietuvių Komiteto pirmininko K. Stašio butą—kartu buvo krečiamas ir jo vasarnamis Valakumpyje.

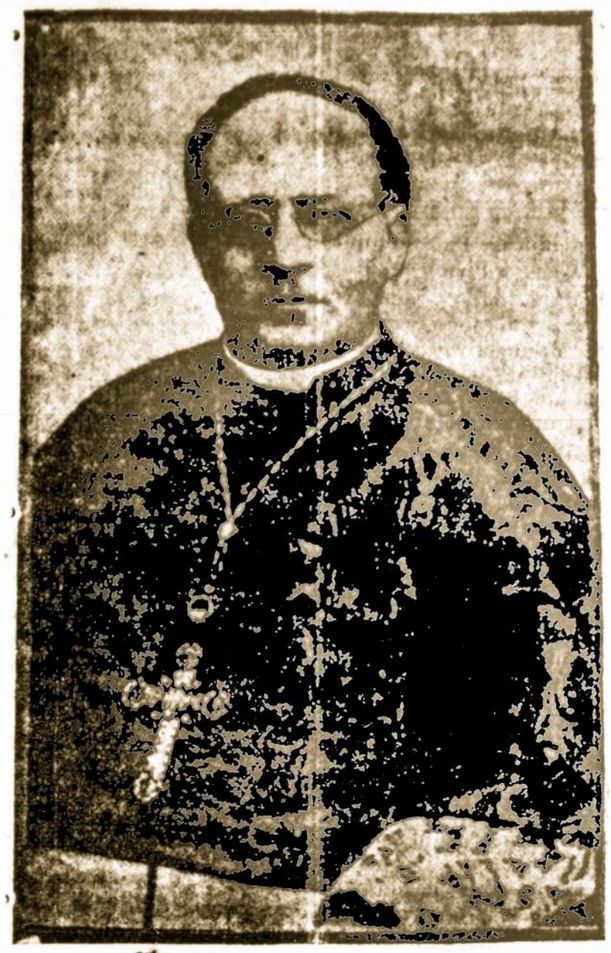

ŠV. TĖVAS POPIEŽIUS PIJUS XI-SIS

Paskutiniais laikais Šv. Tėvo sveikata buvo labai sumenkėjusi. Ėjo gandai, kad Bažnyčios Galva vargu pasitaisys, vienok vėliausios žinios praneša apie žymiai pagerėjusią sveikatą. Nežiūrint nusilpusios sveikatos, Šv. Tėvas nuolat sielojosi Bažnyčios gerovės ir pasaulio taikos reikalais.

PROF. PRANAS DOVYDAITIS

(50 Metų Jubiliejaus Proga)

Pr. Dovydaitis gimė 1886 m. gruodžio mėnesio 2 d. smulkaus ūkininko šeimoje, Suvalkų krašto jaukioj lygumų tarpmiškėje (Višakio Rūdos v., Marijampolės ap.). Jis dar mažas būdamas dėl to pamėgo Lietuvos gamtą, jos žmones, prisirišo prie lietuviškos, kad ir slaptai gaunamos knygos. Jo lankoma pradžios mokykla buvo už 5 kilometrų. Jis savo pastangomis įstojo į Veiverių mokytojų seminariją ir čia buvo pirmasis mokinys. Tačiau politinių neramumų 1905 metais, kilus Seminarijoje streikams, Seminarijos vadovybės buvo iš jos drauge su kitais ant laikų "nenuoramomis" pašalintas. Pats pasimokęs išlaikė kvotimus Marijampolės gimnazijoje iš 8 klasių. Jis per trumpiausią laiką — 4 metus baigia Maskvoje Teisių fakultetą pirmojo laipsnio diplomu ir tuoj imasi gilintis į kitus mokslus. Tačiau 1913 m. jis buvo pakviestas į Vilnių redaguoti "Viltį," kurį jam redaguojant virto dienraščiu. Čia dirbo iki vokiečiai užėmė Vilnių. 1915 m. rudenį jau jis kartu su kitais įkuria "Saulės" gimnaziją. Joje eina direktoriaus pareigas. Darbas nelengvas: nebuvo jokių vadovėlių, trūko gerų mokytojų.

Ateina 1917 metai. Įvyksta didžiausias mūsų Tautos gyvenime įvykis, rugsėjo 18—22 dienomis susirenka garsioji lietuvių Vilniaus konferencija. Joje dalyvauja ir prof. Pr. Dovydaitis. Jis išrenkamas Lietuvos Tarybos nariu. Jį 1918 m. vasario mėn. 16 dieną paskelbė Lietuvos nepriklausomybės aktą. Iš 20 pasirašiusių, gyvų teturime tik 15 asmenų. Jie yra lyg ir mūsų atstatytos valstybės tėvai, jiems tat reiškiame ypatingą pagarbą.

1919 m. prof. Pr. Dovydaitis buvo kurį laiką III Ministerių Kabineto pirmininku. Tuomet maža buvo tokių, kurie drįstų imtis atsakingų ir pavojingų pareigų. Tačiau prof. Dovydaitis, Valstybės Tarybos akinamas ir matydamas būtiną reikalą tą svarbią šaliai valandą, ryžosi šias pareigas paimti.

Jis 1920 m. buvo pakviestas į vos tik įsisteigusius Aukštuosius kursus skaityti filosofijos istoriją. O 1922 m., įsisteigus Lietuvos Universitetui, buvo pakviestas į Teologijos—Filosofijos Fakultetą profesoriauti. Šiame fakultete, po trumpos šių metų pertraukos, profesoriauja ir dabar. Čia ypatingai išsivystė nepaprastai mokslinė profesoriaus darbuotė.

Jis yra daugelio rimtų moksliškų žurnalų steigėjas, jų ilgametis redaktorius. Šiandien jis redaguoja mokslinius žurnalus "Kosmos" ir "Logos."

Šiandien jis yra "Ateities" ir "Darbininko" vyriausias redaktorius, o Lietuvos Enciklopedijos vice-redaktorius. Jis yra tiek daug prirašęs įvairiausių straipsnių, kad jokios galimybės nėra čia išminėti. Bet plačiajai Lietuvos visuomenei prof. Dovydaitis gal geriausiai yra žinomas iš jo viešųjų ir dažnų kalbų, kurias jis yra pasakęs įvairiausiose Lietuvos vietose, prie įvairiausių progų.

Mums tenka stebėtis, iš kur Gerb. Profesorius ima tiek daug energijos ir ištvermės tokiam plačiam ir įvairiam darbui. Gi buv. prezidento St. Stulginskio žodžiais primename, kad "tokiam darbininkui kiekvienas grynos širdies lietuvis patrijotas, valstybininkas turi žemai nulenkti galvas, nes tokie talentingi nenuilstami darbininkai daro mūsų Lietuvai nepaprastą garbę, padeda tautai kopti į kultūrinio gyvenimo aukštumas."

Dieve, laimink Jubiliatą ir tolimesniuose darbo baruose.

Juozas Kašelionis

POPIEŽIAUS PIJAUS XI-JO SVEIKATA GEREJA

Vatikano Miestas. — Sausio 9-tą Vatikano autoritetai paskelbė, kad Popiežiaus Pijaus vienuoliktojo sveikata žymiai pagerėjo.

Popiežiaus asmenis gydytojas prof. Aminta Milani norėjęs patikrinti Popiežiaus širdį X-ray spindulių pagelba, bet Popiežius nuo tokios egzaminacijos atsisakė.

Šv. Tėvas ruošiasi savo kalbai, kurią Jis pasakys pasauliui vasario 7-tą uždarant Eucharistinį Kongresą Maniloj.

IŠ MŪSŲ VEIKIMO CENTRO

LIETUVIŲ R. K. FEDERACIJOS REIKALAI

2334 So. Oakley Ave., Chicago, Ill.

Popiežiaus Palaiminimas Centro Pirmininkui

Praėjusį rudenį lankėsi Romoje gerb. kun. Jonas J. Jakaitis, MIC, Marijonų Provincijolas Amerikoje, kuriam teko garbė matytis su Jo Šventenybe Popiežium Pijum XI. Jo Šventenybė, sužinojęs apie mūsų, Amerikos lietuvių katalikų veikimą ir jo vadus, malonėjo suteikti savo specialinį palaiminimą gerb. dr. Antanui Rakauskui, A. L. R. K. Federacijos Centro Pirmininkui. Įteikus adresą, Jo Šventenybė pasirašė po juo savo ranka. Adresas buvo toks:

Šventasis Tėve,

Marijonų Provincijolas Amerikoje Jūsų Šventenybės prašo ypatingo Apaštališkojo Palaiminimo Amerikos Lietuvių R. Katalikų Federacijos pirmininkui dr. Antanui Rakauskui, kuris uolia veikla, gyvu žodžiu ir spaudoje nuoširdžiai remia Katalikiškąjį Veikimą.

Pius pp. XI

Vatikanas, spal. 11, 1936.

Tokį pat specialinį Jo Šventenybės palaiminimą yra gavęs ir Federacijos Centro Sekretorius L. Šimutis.

Pirmininkui ir Sekretoriui teikiamas Popiežiaus palaiminimas reiškia, kad Jo Šventenybė yra gerai informuotas apie mūsų veikimą ir per valdybą teikia palaiminimą visai mūsų organizacijai.

Tai turi duoti mums didesnio akstino tvirčiau susiorganizuoti ir platesniu mastu veikti Katalikiškąją Akciją.

Šio Mėnesio Rūpesčiai

Praėjusio mėnesio laiške buvo prašyta skyrių ir apskričių valdybų būtinai sušaukti metinius susirinkimus, perrinkti valdybas ir jų vardus ir pilnus adresus prisiųsti į Centro Raštinę. Kol kas dar nedaug iš kur gauta pranešimai apie metinius susirinkimus. Prašome į šį centro pageidavimą atkreipti savo rimto dėmesio.

Taip pat prašome kreiptis į vietines draugijas ir kviesti jas stoti į lietuvių katalikų bendrąjį frontą—A. L. R. K. Federaciją. Šiam darbui sausio mėnesis yra gana patogus.

Protestuokime

Reiktų, kad skyriai ir apskritys šiomis dienomis išneštų atitinkamas protesto rezoliucijas, reiškiant pasipiktinimo Ispanijos radikalų nežmonišku katalikų persekiojimu. Kaip žinoma, radikalai žudo kunigus, vienuolius ir šiaip katalikų veikėjus, taip pat degina ir griauna bažnyčias, mokyklas ir kitas katalikų įstaigas.

Vilniuje lenkai uždarė lietuvių organizacijas ir visą eilę kultūrinių įstaigų. Taip pat laikraščius. Dėl to mes negalime tylėti. Rengkime masinius susirinkimus ir išneškime griežtus protestus. Pasiryžkime daugiau dirbti Vilniaus vadavimo reikalams ir dosniau aukoti.

Konferencijos

Federacijos apskritys yra raginamos šią žiemą ar pavasarį surengti lietuvių katalikų konferenciją (seimelį) ir joj apsvarstyti aktualiuosius dienos klausimus. Konferencijoms referatai galėtų būti šiais klausimais: 1. Katalikiškojo fronto stiprinimas; 2. Socialinio teisingumo vykdymas geriausia priemonė kovai su komunizmo pavojum; 3. Organizacijų stiprinimas ir katalikiškos spaudos platinimas. Šiuos klausimus paduodame tik pavyzdžiui. Konferencijų rengėjai, be abejonės, ras kokius dalykus paduoti svarstyti.

Visuomeniški Kursai

Jau laikas nors kartą rimtai susirūpinti visuomeniškų kursų steigimu bent didesniose lietuvių kolonijose. Tuo reikalu turi rūpintis apskritys ir skyriai. Šiemet kursuose reiktų dėstyti socialinius, ekonominius (o gal ir politinius) klausimus. Paskaitoms pagrindą reikia imti iš popiežių enciklikų "Rerum Novarum" ir "Quadragesimo Anno." Nebūt pro šalį, jei kursuose ir Lietuvos istorija, literatūra ir mūsų tautos aktualieji reikalai būtų dėstomi.

Vasario 16 Diena

Vasario šešioliktoji — tai Lietuvos Nepriklausomybės šventė. Kaip kitais metais, taip ir šiemet Federacijos apskritys ir skyriai turi pasirūpinti, kad kuo iškilmingiausia paminėti šią didelę mūsų tautos šventę. Tikrai būtų nepatrijotiška ir net negražu, jei kuri lietuvių kolonija tos šventės nepaminėtų. Federacijos skyriai turi žiūrėti, kad visur tie paminėjimai įvyktų.

Kur bus patogu Vasario 16 d. paminėjimuose rinkti aukas, jas reikia skirti persekiojamųjų Vilniaus krašto lietuvių reikalams, nes dabar pašalpa jiems yra būtinai reikalinga. Šį sykį patariame rinkti aukas, o ne vien tik platinti Vilniaus pasus ir ženklelius.

Surinktas aukas reikia siųsti Federacijos centrui, kuris jas pasiųs į Vilnių.

L. Šimutis,
A. L. R. K. Federacijos Sekr.

Centro Pirmininko Žodis

Dvasinėms pajėgoms auginti ir stiprinti mes turime daugybę priemonių. Jų tarpe priminsiu tik svarbiausias: Katalikų Bažnyčia, katalikiška mokykla, katalikiška spauda, katalikiškos organizacijos. Jomis remiasi mūsų gyvenimas ir mūsų kūryba. Be jų mes eitume prie mirties Katalikų Bažnyčiai ir Lietuvių Tautai.

Kaipo katalikai, turime tokiais būti privatiniame ir viešame gyvenime. Tokiais turime pasilikti visur ir visados. Vien tik lankymasis bažnyčion yra labai panašus žodžiams žmogaus, kuris sako: "Viešpatie, Viešpatie." Tokiam Kristus neduoda jokio pažadėjimo, o tik tam, kuris pildo Jo Tėvo Valią. Jos pildymui Katalikų Bažnyčia nurodo būdus ir kelius. Šiems nušviesti Ji pasiėmė talkon mokyklą, spaudą, organizacijas. Kas šias priemones mėgins paneigti, tas mėgins pastoti Katalikų Bažnyčiai kelią. Taip elgdamiesi mes patys kirstume sau galvas.

Iš to kas aukščiau pasakyta, yra aišku, kad Katalikų Federacijos nariai iki vienam turi naudotis mokykla — siekti mokslo. Daugelis sakys jau yra buvę ten ir nėra reikalo toliau. Reikia nepamiršti, kad mokytis nėra galo. Mokykloje mes susipažįstame su akademinio pobūdžio mokslu, iš jos išėję, mes turime pereiti praktišką mokyklą. Ji visiems yra prieinama. Svarbiausia, apseinama be ypatingų išlaidų. Tuo reikalu Federacijos kongresuose pakartotinai yra išnešta pageidavimai ir nutarimai steigti kursus. Tikiuos, kad skyrių vadai ir nariai kreips į tai rimto dėmesio. Būdami Federacijos nariais, mes esame įsipareigoję būti *katalikiškos veiklos* dalyviais. Mes būsime aktyvūs ir savo pareigas mokėsime eiti tinkamiau, jei turėsime didesnį protinį išsilavinimą, būsime save įturtinę gilesniomis žiniomis. Tuomet priešininkas savo blofais nepajėgs išmušti mus į šuntakius. Mes būsime stipresni.

Spauda yra galybė, kurios nei pasversi, nei išmatuosi. Jos turtai yra su tomis pačiomis ypatybėmis. Kalbu apie katalikiškąją spaudą. Ji atstovauja mūsų gyvenimo tikslą, visuomet yra mūsų švenčiausių įsitikinimų sargyboje ir kiekviename reikale yra mūsų gynėja ir mokytoja. Praėjusio mėnesio pabaigoje lietuvių katalikų visuomenė džiaugėsi dienraščio "Draugo" 20 metų sukakties šventę. Tokios šventės iškilmės neturėtų baigtis viena diena. Tam reiktų pašvęsti laiko iki ateinančių Velykų. Per tą laiką reiktų stengtis panaudoti visos galimos priemonės katalikiškos spaudos platinimui. Atėjo laikas, kad mūsų katalikiškai spaudai ir laikraštijai sykį ant visados parūpintume garbingą stalo vietą po kiekvienos lietuviškos, o ypač katalikiškos šeimos pastoge. Spaudos platinimu mes įnešime apšvietos ir religiniai tautinio įsąmoninimo savo tautiečiams ir sykiu telksime juos į bendrą katalikų frontą prieš bendrą katalikų priešą.

Bendras lietuvių katalikų frontas tegalimas sudaryti sujungiant visus katalikus po Federacijos vėliava. Tolimesnis atidėliojimas šio darbo nėr galimas. Katalikų Bažnyčios galva Popiežius Pius XI yra suteikęs apaštališką palaiminimą Federacijai už jos katalikišką veiklą. Kad toji veikla galėtų eiti sparčiau ir turėtų progos plėstis visose gyvenimo kryptyse ir visuose mūsų visuomenės sluoksniuose, eikime į vieningą vienetą, kad 1937 metų gegužės mėnesį, Jo Šventenybei minint 80 metų sukaktį, mes Amerikos lietuviai katalikai tikrai pasirodytume vertais Jo apaštališko palaiminimo.

Katalikų vadai parapijose! Į Jus mes žiūrime ir su pasitikėjimu laukiame padėti mums auginti vieningą Federaciją Dievo malonėje. Jo vardan tebūnie gyvas Federacijos skyrius kiekvienoje parapijoje.

Antanas Rakauskas, M. D.
ALRKF Pirmininkas.

1655 m. prasidėjo trečiasis Švedų karas, kurį vedė Karolis Gustavas. Rusų caras Aleksiejus užpuolė Lietuvą, paėmė Vilnių, Kaunę ir baisiai juos sunaikino. Spalių 10 d. did. Lietuvos etm. Jonušas Radvila, norėdamas išgelbėti Lietuvą iš lenkų pavojaus ir užtipo, padarė Kėdainiuose sutartį su Švedais.

"GARSO" SPAUSTUVĖ

Atlieka Visokius SPAUDOS DARBUS

Mums pavedami spaudos darbai padaromi greitai ir pricinama kaina.

Visi Esti Patenkinti Švariu Darbu

Iš kitų miestų prisiųsti darbai atliekami laiku.

Susivienymo kuopos ir nariai nepamirškite savos spaustuvės.

Spaudos darbus siųskite šiuo adresu:

"GARSAS"
73 EAST SOUTH STREET
(P. O. Box 32)
WILKES-BARRE, PA.

ŠIS MARGAS PASAULIS

Rašo GINTARAS

RAUDONASIS ROJUS

Komunistai didžiuojasi, būk Rusijoj — gyvas rojus. Girdi, ten visko apsčiai yra, ir žmonės gyvena lygybėj, laisvėj ir brolybėj. Toj žadėtoj žemėj viskas tvarkoj, ir laimė ir ramybė visur vaikščioja.

Deja, ne viskas auksas, kas žiba; ne viskas rūta, kas žalia. Pažvelgdami į faktus, mes štai ką randam: Sovietijoj plačiai skamba bedievių šūkis — "Nėra Dievo!" Tiesa, bolševikai, kiek galėdami, įstengė išvaryti Visagalį iš Rusijos, ir išraut Jį iš žmonių širdžių. Dabar jie džiaugiasi, kad jų rojuj nėra Dievo. Kaip keista! Paskendę nelogiškumo tamsybėje, pasaulio lygintojai nemato, jog tai prieštaravimas, nes kur tik yra rojus, ten ir Dievas turi būti. Negalima atskirti vieno nuo kito.

O kas gi sutvėrė tą raudonąjį rojų? Marksas sudėjo pagrindus, Leninas rūmus pastatė, o Stalinas viską valdo. Ar gali ten būti rojus ir laimė, kur žmonės jau ne valdiniai, bet vergai? Jokių teisių jie neturi, išėmus vieną, būtent: nuolankiai priimti beširdžio įsakymus. Rusijoj tik tie gyvi, kurie paklusnūs yra; kiti likviduojami. Sovietų šaly neklaužadoms vietos nėra.

Bolševikai, prisidengdami visokių pasiteisinimų skraiste, negali užginčyti, jog rusai vis dar kankinami ir žudomi neva didesnei komunizmo garbei. Šventoji Rusija yra virtusi kruvinąja žeme, kuri nutręšta nekaltųjų tūkstančių krauju. Milijonai badu mirė tam, kad broliai-proletarai, beplatindami komunizmo mokslą Ispanijoj ir Meksikoj, turėtų kuo maitintis ir kuo apsiginkluoti. Sovietų šalis šiais laikais yra ne kas kita, kaip tik kankinių kapinės. Po tą raudonąjį rojų ne be prasmės plevėsuoja kruvina bolševikų vėliava. Tinkamesnės spalvos ir pasirinkti negalėjo.

Kas dedasi raudonam rojuj, tas pat atsitinka ir kitur, nes kur tik bolševizmo siaubūnas pereina, užpakaly pasilieka sudegintos bažnyčios, nesuskaityti lavonai, netvarka ir beviltis. Žmogus jau negali sakyti: "Tas ir tas man priklauso," nes komunistai greitai jam įrodo: "Draugui, dabar viskas MUMS priklauso." Kitaip pasakius, komunizmas—viešasis vogimas.

Neapsirikime, išgirdę tuščią jų posakį: "Lygybė, laisvė, brolybė," nes kur gi ten lygybė, kai vieni skursta ir badu miršta, o kiti perteklium pasipūtę? Laisvė Rusijoj jau seniai palaidota, ir žmonės nieko daryt negali be valdžios įsikišimo. Ir ką gi kalbėti apie brolybę? Visiems aiškiai žinoma, kaip komunistai karkarčiais daro valymus, ir tarpusavy likviduoja vieni kitus. Švelniai tariant, vilkas vilką ėda. Juk Trockis irgi paragavo tos "brolybės" iš bolševizmo taurės, ir to kartumo jis ilgai, ilgai neužmirš.

PROF. STASYS ŠALKAUSKIS

(50 Metų Jubiliejaus Proga)

St. Šalkauskis gimė 1886 metų gegužės mėn. 16 d. padubysių padangėj, Ariogaloj, Raseinių ap. Jo tėvas buvo gydytojas. Mokslą ėjo Šiaulių gimnazijoje. Maskvos Universitete baigė teisių ir ekonominius mokslus. Tais pačiais metais dėl silpnos sveikatos važiuoja į Tolimuosius Rusų valstybės pietryčius—Turkestaną. Čia tarnavo bankuose ir sykiu ėjo advokato pareigas.

1915 m. pabaigoje Lietuvių Centrinio Komiteto nukentėjusiems nuo karo šelpti pasiūlytas, vyksta į Šveicariją. Čion atvykęs apsigyvena Friburge, kur buvo susitelkusi lietuvių akcija (veikimas) belaisviams šelpti ir Lietuvos klausimus kelti tarptautinėje plotmėje. Čia kartu ėmėsi studijuoti filosofijos ir pedagogikos mokslus Friburgo katalikiškame universitete. Norėdamas atsilyginti lietuvių visuomenei už savo delegavimą į užsienį, parašė prancūziškai labai svarbią knygą apie Lietuvą, įvardytą "Dviejų pasaulių slenkstyje." 1920 m. baigė mokslus ir gavo filosofijos daktaro laipsnį. 1920 m. grįžo į Lietuvą ir yra kviečiamas į Aukštuosius Kursus Kaune. Kai 1922 m. buvo įkurtas Lietuvos Universitetas, jis buvo pakviestas. Čia jis ir dabar profesoriauja, draugų profesorių gerbiamas, gi studentų labai vertinamas ir mylimas. Dėsto pedagogikos ir filosofijos mokslus.

Gerb. Jubiliatas labiausiai yra žinomas šviesuomenei, itin ateitininkams, nes ir jis pats yra nuoširdus katalikas. Prie ateitininkų judėjimo pirmą kartą prisidėjo dar 1911 m. ėmęs rašinėti į "Ateitį." Ateitininkams daugiausia nudirbo būdamas 1925—1930 m. Vyriausiu Ateitininkų Vadu. Iš po Jubiliato nenudžiūstančios plunksnos jau daug išėjo labai vertingų įvairių straipsnių, net knygų. Jų čia bent keletą norime paminėti, k. a. Visuomeninis auklėjimas, Ateitininkų ideologija, Lietuvių tauta ir jos ugdymas, Jaunuomenės idealizmas ir modernieji šokiai. Tautybė, patrijotizmas ir lietuvių tautos pašaukimas ir kt. Savo raštuose jis kelia tautinės kultūros klausimą tikrojo mokslo šviesoje. Jam itin rūpi lietuvių tautos sėkmingiausias išauklėjimas. Todėl labai teisingai prof. Pr. Dovydaitis pastebi, kad "tokio antro pedagogo filosofo Lietuva neturi, ir iš viso nežinoma, ar kitų šalių katalikai daug turi tokių vyrų iš Dievo malonės."

Jo sveikata silpna iš prigimties, nuo nuolatinio kruopštaus darbo dar labiau sutriko. Todėl drįstame kviesti katalikiškąją Lietuvos visuomenę prašyti Gerąjį Dievą Jubiliatui geriausios sveikatos, kad jis dar ilgai galėtų Lietuvai parodyti tikro auklėjimosi ir kultūrinimosi kelią.

J. Kašelionis

SPARNUOTI LIETUVIAI

DARIUS IR GIRĖNAS

Parašė P. JURGĖLA

TURINYS: Dariaus ir Girėno gyvenimo ir veikimo apžvalga. Skridimas per Atlantą. Soldino miško paslaptis. Žygio atgarsiai pasaulyj. Dariaus ir Girėno nuopelnai aviacijai ir mūsų tautai. Poezija apie LITUANIKĄ. Skridimo rėmėjai ir rėmėjų komitetai.

384 pusl. su 86 paveikslais; tvirti viršeliai. KAINA $1.50, siunčiant paštu $1.65

Reikalaukite:

"GARSAS"
73 E. SOUTH STREET
Wilkes-Barre, Pa.

PROVOKATORIŲ NUBAUDĖ KALĖJIMU

V. Sinkevičius pranešė Šilavoto policijai, kad balandžio 30 d. 12 val. jis matęs, kai 5 ūkininkai 7 km. nuo Kauno piovę telefono stulpus. Ūkininkai buvo suimti ir užvestas tardymas. Tačiau paaiškėjo, kad tą naktį Sinkevičius buvo namie ir negalėjo matyti, o iskūstieji ūkininkai irgi miegoję. Tada ūkininkus paleido, o Sinkevičių suėmė, nes buvo nustatyta, kad jis skundė kerštaudamas ir norėdamas gauti premiją. Už tai Sinkevičių Marijampolės apygardos teismas nubaudė 3 mt. sunkiųjų darbų kalėjimu. Ap. Rūmai sprendimą taip pat patvirtino.

1812 m. Napoleono žygis į Rusiją. Bandymas sudaryti Lietuvos kariuomenę. Birželio 13 d. Napoleonas paėmė Kauną. Gruodžio 1 d. besitraukdami prancūzai apiplėšė ir sudegino Kauną.

"GARSO" KATALOGAS

NAUJAUSIŲ IR ĮDOMIAUSIŲ KNYGŲ BEI GAIDŲ

MALDAKNYGĖS

MALDŲ VAINIKĖLIS	.70
DANGAUS ŽVAIGŽDUTĖ—Minkštos odos apdarais	1.75
DANGAUS ŽVAIGŽDUTĖ—baltais apdarais	1.75
DANGAUS ŽVAIGŽDUTĖ—juodos odos apdarais	1.50
ANIOLAS SARGAS—Juodos odos apdarais	1.50
DANGAUS ŽVAIGŽDUTĖ—juodais apdarais	1.25
ANIOLAS SARGAS—juodais apdarais	1.25
MALDŲ RINKINĖLIS—Prastais apdarais	.40
TRUMPAS INTRONIZACIJOS PAAIŠKINIMAS. Parašė Kun. S. Draugelis	.10
NOVENA PRIE ŠV. TERESĖS MAŽOSIOS GĖLELĖS	5c.

LRKSA. NARIŲ ŽENKLELIAI

MOTERIŠKI, paauksuoti	$1.00
VYRIŠKI, auksiniai	1.50
VYRIŠKI, paauksuoti	1.00
MOTERIMS SAGUTĖS	1.50
ŽIEDAI, 10 kt.	7.50

DRAMOS IR KOMEDIJOS

ERŠKĖČIŲ TAKU—Mačiulio	.75
RYTŲ SVEČIAS, drama 4-rių aktų	.50
VYŠNIŲ SODAS—A. Čekovo 5-kių veiksmų komedija	.40
LAISVĖS KOVOTOJAI—K. Gaigalo	.25
DANGUS BRANGUS—2-jų aktų komedija	.20
DOLPELIS MINISTERIJOJ TARNAUJA—Monolegas	.10
ĖMĘS IR KALBĖK	.20
GEGUŽĖS ŠVENTĖ, 1 veiksmo drama	.40
MONOLOGAI: Teatras ir Dekoracijos ir Mazgelis Nepadėjo	.15
MONOLOGAI: Blaiv. Pirmininkas, Ant vienų pečių, Šimas oratorius	.15
IŽDŲ SALA, 213 pusl. R. L. Stevenson	.35

ĮVAIRIOS KNYGOS

TIESOS AIDAI (Paskirstomoji Valstybė) Kun. P. Saurusaičio	.15
ŠVČ. JĖZAUS VARDO DR-JOS ĮSTATAI—Kun. P. Saurusaičio	.45
KAT. BAŽNYČIOS ISTORIJA, 287 pusl. Kun. A. Wapplerio	.50
PIRMASIS AMERIKOS LIETUVIŲ KATALIKŲ KONGRESAS	.5
PROZAIŠKI RAŠTAI, 120 pusl. Kun. A. Burbos, II tomas	.25
OŽKABALIŲ DAINOS. Surinko Dr. Jonas Basanavičius. II dalis	.50
KRIAUČIUS MOTIEJUS, dialogas	.25
SCENOS ĮVAIRUMAI—kelios komedijos	.40
ATSARGIAI SU UGNIMI	.10
APIE APDRAUDĄ	.5
EUROPOS ISTORIJA	.50
KRAŽIŲ SKERDYNĖ	.25
KRUVINA REVOLIUCIJA AR RAMUS KULTŪROS DARBAS?	.5
KŪDIKIŲ AUKLĖTOJA (Kun. P. Saurusaičio)	.10
LIETUVIAI KATALIKAI IR KITOS SROVĖS	.10
LIETUVIŲ DEMONSTRACIJA	.20
LOGIKOS EVOLIUCIJA	.5
LAISVĖN BEŽENGIANT	.75
NAUJOS GADYNĖS PRIEAUŠRYJE	.15
NAUJOJI VALDŽIA	.5
PRAMONINĖS DEMOKRATIJOS PAGRINDAI	.50
PAŽINKIME SOCIALIZMĄ	.10
RŪTELIŲ DARŽELIS. Pamokinimas kaip žolynai auginti	.20
RAMBYNO TĖVYNĖJE	.35
RAKTAS SVEIKATON IR LAIMEN	.25
SOCIALIZMAS IR KRIKŠČIONYBĖ	.15
VIENYBĖJE GALYBĖ	.15
ANYKŠČIŲ ŠILELIS, eilės	.10
PAVASARIO BALSAI—Maironio	1.00
TĖVYNĖS KELIAIS (Liūdo Giros eilės)	.40
LIETUVIŲ-LENKŲ UNIJA	.60
40 ATVIRUKŲ: Lietuvos valstybės miestų ir pylių ženklai ir gerbai	.35
BAŽNYČIOS ISTORIJA	.60

MUZIKA

J. TALLAT-KELPŠOS KŪRINIAI

GAILESČIO GIESMĖ	.10
LIETUVOS HIMNAS	.35

ANTANO BAČIULIO KŪRINIAI

KO VĖJAI PUČIA, keturiems balsams kanonas ir pianui	.50
ARTOJAS (Duetas)	.75

JUOZO ŽILEVIČIAUS KŪRINIAI

ADVENTO IR KALĖDŲ GIESMĖS	.25

AL. KAČANAUSKO KŪRINIAI

LIETUVIŲ HIMNAS	.20

M. PETRAUSKO KŪRINIAI

GRAŽI GAMTA	.50

A. Z. VISMINO KŪRINIAI

OI TAI DĖKUI MOČIUTEI (vienam balsui)	.35

A. VANAGAIČIO KŪRINIAI

FORDUKAS	.50

A. ALEKSIO KŪRINIAI

MOTERŲ SĄJUNGOS IMNAS, duetas	.50

Mikrim Choral

Aš turėjau vilną	.50

VAIKŲ IR JAUNIMO LITERATURA

KATEKIZMAS—Kun. Kulikausko	.35
VAIKŲ ŽVAIGŽDUTĖ. Dalis I	.30
VAIKŲ ŽVAIGŽDUTĖ. Dalis II	.40
TRUMPAS INTRONIZACIJOS PAAIŠKINIMAS	.15

"GARSO" ADMINISTRACIJA

73 E. South St., P. O. Box 32, Wilkes-Barre, Pa.

LIETUVIŲ ROMOS KATALIKŲ SUSIVIENYMAS AMERIKOJE

(Lithuanian R. Catholic Alliance of America)

73 E. South Street, Wilkes-Barre, Pa.
Laiškai siųsti: P. O. Box 32, Phone: Wilkes-Barre 3-4711

PILDOMASIS KOMITETAS

Kun. Al. Baltutis, Dv. Vadas, 6812 S. Washtenaw Ave., Chicago, Ill.
L. Šimutis, Prezidentas, 2334 So. Oakley Ave., Chicago, Ill.
J. Venslauskas, Vice-Prezidentas, 596 Main St., Edwardsville, Pa.
J. B. Šaliūnas, Sekretorius, P. O. Box 32, Wilkes-Barre, Pa.
V. T. Kvietkauskas, Iždininkas, 375 W. Academy St., Wilkes-Barre, Pa.
J. Joneika, Iždo Globėjas, 31 Sand Street, Pittston, Pa.
K. A. Vencius, Iždo Globėjas, 19 Cross Street, Lawrence, Mass.
V. Krikščiūnas, M. D., Dr. Kvotėjas, 1711 N. Main Ave., Scranton, Pa.

KONTROLĖS KOMISIJA

Juozas Stulgaitis, 122 So. Meade St., Wilkes-Barre, Pa.
Jonas Kvietkauskas, Jr., 10 Throop Street, Scranton,
Pranas Katilius, 1121 Foster St., Scranton, Pa.

STATUTŲ KOMISIJA

Marijona Srupšienė, 4339 S. California Ave., Chicago, Ill.
Adv. Juozas Grišius, 4631 So. Ashland Ave., Chicago, Ill.
Pranas Čižauskas, 6831 S. Rockwell St., Chicago, Ill.

TEISMO IR APELIACIJŲ KOMISIJA

Vladas Palūpis, 133 N. Main Street, Pittston, Pa.
Juozas Mickeliūnas, 6747 S. Artesian Ave., Chicago, Ill.
Juozas Batvinskas, 94 Fulton St., Wilkes-Barre, Pa.

ŠVIETIMO KOMISIJA

Kun. Ant. Karužiškis, 18022 Neff Road, Cleveland, Ohio.
Kazys Vilniškis, 423 Grand St., Brooklyn, N. Y.
Aleksandras Aleksis, 76 Center St., Waterbury, Conn

LABDARYBĖS KOMISIJA

Kazimiera Šlamienė, P. O. Box 19, Forest City, Pa.
Petronė Kundrotienė, 1035 E. 140th St., Cleveland, Ohio.
Pranas Jurevičius, 722 Montgomery St., W. Pittston, Pa.

IŠ KUOPŲ DARBUOTĖS

LRKSA CONN. APSKRITIES KUOPŲ ATSTOVŲ SUVAŽIAVIMO PROTOKOLAS

Lapkričio 22, 1936, LRKSA Conn. apskritis turėjo metinį suvažiavimą lietuvių šv. Andriejaus parapijos svetainėj, Church St. ir kampas Stanley, New Britain, Conn.

Susirinkimą atidarė pirm. P. Poškus 2-rą valandą dienos, pakviesdamas kleboną kun. A. Vaškelį atkalbėti maldą. Po maldos kun. A. Vaškelis savo kalboje sveikino visus dalyvius ir priminė, kad šiais metais yra organizacijos jubiliejiniai metai, tad ragino apskritį daugiau pasidarbuot naujų narių prirašymui.

Apskrities valdyba dalyvauja visa, išskiriant dvasios vadą kun. J. J. Ambotą.

Seka peršaukimas kuopų atstovų ir ženklelių suteikimas, kuriuos pagamino 109 kp. New Britain, Conn. Prisegiojo B. Mičiūnienė. Dalyvavo šių kuopų atstovai: 11 kp. Waterbury—A. Aleksis, P. Vasiliauskas, J. Kazlauskas, V. Vyturis, A. Vasiliauskienė; 32 kp. Ansonia — V. Vyšniauskas; 89 kp. Hartford — B. Sitkus, P. Jankauskas, V. G. Kaunietytė, A. P. Mazalas, Jr., O. Kaunietienė, A. J. Kaunietis; 91 kp. Waterbury—J. Bernotas, J. Raugalis, A. Barkauskas, St. Lusas; 109 kp. New Britain — M. Nevulis, S. Taniūkas, P. Andrulionis, S. Janeliūnas, A. Nevardauskas, P. Poškus, A. Mičiūnas, K. Steponaitis, B. Mičiūnienė; 116 kp. New Haven — M. Jokubaitė; 205 kp. Washington Depot—Al. Krikščiūnas; 216 Manchester — S. Astrauskas, M. Buikauskas; viso 8 kuopų 29 atstovai. Svečiai: S. Adomaitis, Ona Vyšniauskienė, J. Matusevičienė, J. Marcelinas, Iz. Jankelicniūtė, viso 6.

Pakeltas klausimas kas link svečių. Nutarta suteikt patariamąjį balsą ir ženklelį.

Vienbalsiai nutarta, kad susirinkimą vestų visa apskrities valdyba, tik darinkta rašt. padėjėju V. G. Kaunietytė; taip pat mandatų ir įnešimų komisija: M. Jokubaitė, J. Raugalis, P. Andrilionis; raporteris A. Nevardauskas, tvarkdaris S. Taniukas.

Seka pereito suvažiavimo protokolo skaitymas, kuris priimtas be jokių pataisų.

Seka raportai.

Apskr. pirmininko P. Poškaus ir vice pirmininko A. Mičiūno raportai buvo trumpi.

Rašt. A. J. Kaunietis pranešė, kad kur reikėjo ir kas reikėjo raštiškai viską atliko greitai ir teisingai.

Iždininkas J. Bernotas savo raporte pranešė, kad iždė buvo $71.18; trilypės apskričių gegužinės pelnas $45.00; išmokėta $21.50; lieka $71.18.

Po susirinkimo iždininkas išmokėjo $20.90. Dabar liko pinigiškas balansas $50.28, L. L. Paskolos bonas $50; visas turtas $100.28.

Čarterio registracijos komisijos raportas. Kun. J. J. Valantiejus nedalyvauja nei raporto neprisiuntė. A. J. Kaunietis pranešė gavęs nuo Iždo Globėjo laišką ir Mass. valstijos čarterio registr. komisijos nario laiškutį. Tai ir buvo skaitytos ištraukos. Laiške pasakyta, kad da turim laukti, kol Penna. steito komisijonieriai peržiūrės Centro knygas.

Parengimų komisijos raportas. S. Lusas, V. G. Kaunietytė ir A. P. Mazalas pranešė, kad da nieko neveikė. J. Bernotas raportavo kaslink seno iždo. P-ni Cibulskienė da negrąžino pas jos vyrą buvusių $203.76. Palikta komisijai ir apskrities valdybai šį reikalą sutvarkyti.

Seimo atstovų raportai. Komp. A. Aleksis savo raporte apgailestavo, kad Conn. valstijos tik du atstovai dalyvavo. Kiti buvo išrinkti, net mandatus įregistravo, bet nedalyvavo. Seimo įspūdžiai buvę labai geri ir labai gerai Seimas prirengtas.

Sekė trilypės gegužinės raportas. Barkauskas pareiškė, kad tvarkė viską gerai ir pelno visoms trims apskritims liko po $45.00. Išklausius visų komisijos narių ir rašt. S. Luso pranešimų, pilnų raportų svarstymas ir priėmimas paliktas pusmetiniam suvažiavimui.

Po 15 minutų pertraukos mandatų, įnešimų ir statistikų komisija raportavo, kad mandatai visi yra geri. Statistikos blankas prisiuntė tik 11 kuopų, apimančių 519 narių. Bet kur yra kitos kuopos (9, 45, 164, 394 ir 242).

Suvažiavimas pareiškė reikalavimą, kad organą "Garsą" nariai gautų ne pirmadieniais ar antradieniais, bet kad gautų prieš sekmadienį. Kitaip jo reikšmė sumažėja.

91 kp. įnešimas, kad narys turėdamas mažą apdraudą galėtų išimti kitą apdraudą nepraradęs pirmutinės (Taip ir yra.—Redakcija). Palikta ateinančiam seimui svarstyti.

Nutarta trilypę gegužinę turėti ir šiais metais.

Įnešta, kad nors du sykiu į metus Centras garsintų organizacijos dalykus ir pavarytų agitaciją per radio. Priimtas.

Kai kurios kuopos nusiskundė, kad Centras neprisiunčia greitai naujų liudymų.

1937 metams valdybon išrinkti: pirm. P. Poškus, vice pirm. A. Mičiūnas, rašt. A. J. Kaunietis, iždi. J. Bernotas, organizatoriai Stasys Lusas, A. P. Mazalas; čarterio registracijos komisija — kun. J. J. Valantiejus, J. Bernotas ir A .J. Kaunietis; parengimų komisija — Stasys Lusas, V. G. Kaunietytė, A. P. Mazalas.

Susirinkimą uždarė pirm. P. Poškus malda 6:30 vakare.

P. L. Poškus, pirmin.
A. J. Kaunietis, rašt.

MANCHESTER, N. H.

LRKS 119-tos Kuopos Susirinkimas

Metinis 119 kp. susirinkimas įvyko gruodžio 13, 1936, 4 val. po pietų.

Susirinkimą atidarė kuopos pirmin. D. Taparauskas malda. Skaityti nutarimai ir apyskaita ir vienbalsiai liko priimta. Toliau kuopos pirmininkas pranešė, kad šiame susirinkime turime pasirinkti naują gydytoją, nes senas gydytojas L. Lacasse mirė lapkričio mėnesį. Vienbalsiai pavesta kuopos pirm. D. Taparauskui pasiteirauti su kitu gydytoju, kad apsiimtų tarnauti dėl kuopos.

Rinkimas valdybos 1937 metams. Pirm. išrinktas D. Taparauskas (6-tiems metams), padėjėjas—tas pats Jonas Gabis (6 m.), raštin ir iždin.—tas pats F. Čekutis (su pertraukomis 9 m.), iždo globėjai—tie patys Karolis Ramoška ir Anelė Andriejūnienė (6 m.), tvarkdarys—Marijona Zarambienė (6 m.), ligonių prižiūrėtojai — M. Plokštis (3 m.) ir Marijona Zarambienė (nauja).

Įnešta, kad nariai ir narės, pagal išsigalėjimą aukotų apmokėjimui duoklių už suvargusią narę P. Deninienę.

Nutarta surengti vakarienę ir šokius. Išrinkta komisija iš 8 narių: D. Taparauskas, O. Kindurienė, J. Nakutienė, M. Zarambienė, Al. Trakimienė, Ona Svetikienė, Val. Kemėšiūtė ir A. Andriejūnienė. Komisija susirinko pas J. Nakutienę gruodžio 27 d. ir nutarė vakarienę ir šokius surengti sausio 30 d. 1937 m. salėj po num. 153 Manchester. Pradžia 7 val. vakare. Įžanga 50 centų. Visi nariai ir narės turime paremti šį darbą ir padėti rengėjams surengt sekmingus šokius. Bus puiki muzika ir tik dėl šokių įžanga 25c.

F. Čekutis, rašt.

DAYTON, OHIO

191 kps. valdyba 1937 m. ir apyskaita iš 1936 m.

1937 metams beveik visi tie patys nariai išrinkti valdybon, būtent: pirm. Petras Venys, 135 Alaska St., vice pirm. S. Ražauskas, nut. rašt. V. Damašas, iždin. ir fin. rašt. — Ant. S. Vaitkus, 230 Alaska St., iždo globėjai — S. Kubilius ir I. Lotuvienė, tvarkdarys—Povilas Andriuška.

1936 m. Centrui pasiųsta duoklių $1,194.36, gauta iš Centro $411.50. Kuopa savo reikalams turėjo pajamų $151.35, išlaidų $120.30.

Kuopa turi suaugusių skyr. 73 narius ir jaunamečių 9. 1936 m. sirgo 8 nariai.

A. S. Vaitkus, ižd. ir fin. rašt.

DETROIT, MICH.

Metinis 171-mos Kuopos Susirinkimas

Įvyko gruodžio 13 d., 1936 m. Išrinkta nauja valdyba sekantiems metams.

Pirmininku išrinktas Boleslovat Valatkevičius, jaunas vyras myli darbuotis, supranta kuopos ir organizacijos reikalus. Kaip tik tokio darbuotojo mūsų kuopai ir reikėjo.

Fin. rašt. — P. Medonienė, tai nenuilstanti nuo jaunų dienų darbuotoja. Turiu primint ir tai, kad 1917 m. L. R. K. Moterų Sąjungos centro rašt. rezignavus, P. Medonienė buvo pakviesta užimti tą sunkią ir atsakomingą vietą. Užėmus tą darbą, su visa energija sekmingai dirbo iki gyvenimo aplinkybės leido. Atvažiavus į Detroit čia irgi dirbo 54 kp. fin. rašt. darbą per 6 metus. Be abejonės, ir LRKSA 171 kuopos reikalus tvarkingai ves.

Prot. rašt. Rapolas Valatka. Jaunas vaikinas, jaunas narys, daug žadantis.

Iždininkas — Kazys Bagdonas, rimtas vyras, daug dirbantis vietinėse draugijose (raštininkaudamas).

Bendrai, valdyba išrinkta iš geriausių darbuotojų ir galima tikėt, kad savo uždavinį atliks kuo geriausia, tik dabar narių priedermė ranka rankon, pasiprašius Dievo palaimos, dirbti išvien. Dirbant išvien bus santaika, meilė tarp mūs ir bus nauda kuopai ir organizacijai.

Finansų Raštininko Metinis Raportas

Metas atgal buvau išrinktas fin. raštininku. Svarbiausias mano darbas buvo ištaisyt klaidas, kurios buvo padarytos keleta metų atgal. Turėjau daug susirašinėjimų tuose dalykuose su Centru ir ačiū Centro Sekr. J. B. Šaliūnui, kuris suprato dalykus, ir viskas ištaisyta kuo geriausia. Visų narių reikalavimus pildžiau, kiek galėjau, narių mokesčius kiekvieną mėnesį tvarkingai siunčiau į Centrą.

Bendrai viso pasiųsta $2,414.33.

Centras pašalpomis ir pomirtinėmis 171 kp. nariams ir pašalpgaviams išmokėjo $734.90.

Kuopa savo reikalams pajamų turėjo $178.03, išlaidų — $173.03. Balansas $5.00.

P. Medonis, rašt.

BENTLEYVILLE, PA.

LRKSA 92 Kuopos Metinis Susirinkimas

Įvyko gruodžio 20, 1936 m. Atidarė malda pirmininkas Petras Prokupa.

Nutarimus išskaitė A. Andrulionis ir likos priimti vienbalsiai.

Susirinkimai 1937 m. bus po senovei ir toj pačioj vietoj.

Toliau buvo renkama valdyba dėl 1937 metų: pirmininkas—K. Grigas, Box 72, padėjėja — R. Rožanskienė, fin. ir prot. raštin. — A. Andrulionis, Box 196, iždi. Jurgis Diedonis, ligonių lankytojai — S. Masaitis, St. Durša, K. Ražanskas.

Kuopoj augusių narių 31.

Centrui 1936 m. pasiųsta $642.43, per tą laiką Centras išmokėjo ligoniams $98.00.

A. Andrulionis, rašt.

PHILADELPHIA, PA.

Iš LRKSA 20-tos Kuopos

Sekmadienį, sausio 3, tuoj po sumai, šv. Jurgio parapijos mokyklos kambary, vadovaujant pirmininkui Juozui Turauskui, buvo 20-tos kuopos susirinkimas.

Kaip pasirodo, tai paskiausiu laiku 20-toji kuopa įgijo dvi labai šaunias nares, būtent:ponią Agnę Jaskeliavičienę ir panelę Stasę Strielčiūnaitę. Yra daromos pastangos, kad ir čionykštę garsiąją veikėją, panelę Natalliją Mockeliūnaitę pritraukus prie mūs Katalikiško Susivienymo 20-tos kuopos. *K. V.*

HARTFORD, CONN.

Trilypės Gegužinės Reikalu

Sausio 4, 1937, pas pp. Poškus, New Britain, Conn., įvyko trijų apskričių valdininkų suvažiavimas ateinančios vasaros trilypės gegužinės reikalu.

Dalyvavo LRKSA, ALRK Moterų S-gos ir LDS apskričių atstovai.

Nutarta laike gegužinės turėt laimėjimą. Bus išsiuntinėti tikietai visoms kuopoms.

Nutarta, kad kas surinks pilną busą žmonių ir atveš į rengiamą gegužinę gaus po $5.00 (kiek sudarys busų, tiek penkinių gaus).

Nutarta, kad kuopos pakviestų savo parapijų chorus ir juos atsivežtų. Kuopos tą turi atlikt veltui (penkinės negaus). Tai, kuopos, nepamirškit ir savo susirinkimuose svarstykit ir galvokit. Laikas bėga greitai, pradėkit rengtis prie ateinančios gegužinės, nelaukit paskutinės dienos. Jeigu kurios kuopos neturi lėšų atsivežti savų chorų, tai surengkite ką nors ir sukelkite lėšų atvežimui savo dainininkų gegužinėn.

Taipgi nutarta rinkti skelbimus dėl programos.

Apie gegužinės dieną ir vietą bus paskelbta kitą kartą.

A. J. Kaunietis.
LRKSA Ct. apskr. rašt
159 Russ St.,
Hartford, Conn.

WAREHOUSE POINT, CONN.

294 Kuopos Valdyba 1937 m.

Gruodžio 27-tą 294 kp. laikė metinį susirinkimą, kurį atidarė malda ir vedė pirmin. V. Sabonis. Protokolą perskaitė raštin. J. Simanavičius. Priimtas vienbalsiai.

Kuopos valdyba pasiliko beveik ta pati ir 1937 metams: V. Sabonis—pirmin., J. Butėnienė—vice pirmin., Ad. Egelevičius—rašt., J. Simanavičius — knygų vedėjas, V. Palazija—iždin., A. Simanavičienė ir S. Kasparavičius—iždo globėjai, J. Buivydas—tvarkdarys, M. Butėnienė ir E. Litvinas—ligonių lankytojai.

Ad. Eg.

WASHINGTON DEPOT, CONN.

Iš Metinio 205 Kuopos Susirinkimo

205 kuopa laikytam savo metiniam susirinkime paliko senąją valdybą. Pirm. D. Puzaras, rašt. Al. P. Krikščiūnas.

Susirinkimų laikas ir vieta ta pati.

Kuopos stovis geras, nariai lanko susirinkimus ir užsimoka gerai. Raštininkas išdavė metinį raportą.

Viso pasiųsta į Centrą 1936 m. $312.95, pašalpų gauta iš Centro $130.00. Prisirašė 1 naujas narys. Kuopos išlaidos $1.32. Parengimų neturėjom.

Al. P. Krikščiūnas, rašt.

EXPORT, PA.

Iš 125 Kuopos Veikimo

Sausio 3-čią 125 kuopa laikė metinį susirinkimą. Išrinkti kai kurie nauji valdybos nariai: M. Matušis — pirmininku, Vytautas Belevičius—sekr., Ant. Klobis ir Marijona Matušienė — ligonių lankytojai.

Nutarta rengti šokį sausio 30, 1937 m., Polish Hall, Export, Pa. Užkviečiame visus narius ir pašaliečius pasilinksminti.

Sekr. V. B.

YOUNGSTOWN, OHIO

LRKSA 63-čios Kuopos Susirinkimas

Visi nariai ir narės LRKSA 63-čios kuopos yra kviečiami atsilankyti į mūsų kuopos susirinkimą, sausio 17-tą, 5-tą val. po pietų, šv. Pranciškaus parapijos salėj.

Šitam susirinkime bus renkama nauja valdyba 1937 metams kuopos knygų peržiūrėjimas ir kitokių svarbių reikalų aptarimas.

V. Konstantinavičius, pirm.

CHICAGO, ILL.

Netikėta ir Staigi Jurgio Zako Mirtis

Šiemet dėl nepastovios ir nepaprastai šiltos žiemos daug žmonių serga ir miršta.

Tarpe tų skaitlingai mirusiųjų randasi a. a. Jurgis Zakas, kuris apleido šį pasaulį Kalėdų dienoje, gruodžio 25.

Palaidotas gruodžio 29, antradienį. Po gedulingų pamaldų iš šv. Jurgio bažnyčios nulydėtas į šv. Kazimiero liet. kapinyną amžinam poilsiui.

A. a. Jurgis Zakas buvo praktikuojantis katalikas ir plačiai žinomas visuomenės veikėjas. Priklausė prie LRKSA, prie LDS. Praeity priklausė prie Vyčių 16 kuopos, Kat. Federacijos. Žodžiu, nebuvo svarbesnio veikimo, kuriame velionis nebūtų prisidėjęs.

Laike pasaulinio karo, kada Lietuva kūrė nepriklausomybę, a. a. J. Zakas ištiesė jai gailestingą ranką gausiai aukodamas per anuomet įsisteigusį Tautos Fondą, taip pat pirko Laisvės Paskolos bonus ir tt.

Užėjus depresijai, velionis neteko darbo ir taip tęsėsi per ištisus ketveris metus. Užtat aplinkybių verčiamas, paskutiniu laiku buvo pasitraukęs iš visuomenės veikimo dirvos. Beviltiškai liūdnai ir monotoniškai slinko jo gyvenimo dienos. Prieš pat Kalėdas buvo gavęs darbą. Nudžiugo. "Ir man apsiniaukęs dangus pragiedrės," išsireiškė. Padirbėjęs porą savaičių susirgo. Į trečią dieną buvo pašauktas gydytojas, tačiau jau buvo vėlu.

Kadangi a. a. J. Zakas buvo kantrus ir malonaus būdo žmogus, tai paliko netik savo amžiaus idėjos draugus liūdinčius, tačiau jis mokėjo ir jaunųjų tarpe įsigyti simpatijos, kurie liūdi ir negali užmiršti beširdės mirties išplėšto brangaus ir mylimo asmens.

Ilsėkis, drauguži, šaltoj žemelėj. Te Visagalis suteikia tavo vėlei ramybę.

Laima

L. R. K. S. A. KUOPŲ SUSIRINKIMAI

EDWARDSVILLE, Pa. — 1 kp. susirinkimas bus šausio 17-tą dieną 1 val. po pietų, pobažnytinėj svetainėj.

WILKES-BARRE, Pa. — 17 kuopos susirinkimas bus sausio 17-tą dieną tuoj po pamaldų parapijos salėj.

LEWISTON, Me. — 26-tos kuopos susirinkimas bus sausio 17-tą dieną 2 val. po pietų šv. Baltramiejaus dr-jos salėj. Visi nariai maloneikite susirinkti.

LUZERNE, Pa. — 28-tos kuopos susirinkimas bus sausio 17-tą dieną 1 val. po pietų Mockaičio salėj.

MAHANOY CITY, Pa. — 31 kp. susirinkimas bus sausio 17-tą dieną parapijos salėj. Pradžia 1 val. po pietų.

EYNON, Pa. — 42-ros kuopos susirinkimas bus sausio 17-tą dieną tuoj po sumos parapijos salėj.

SUGAR NOTCH, Pa. — 46 kuopos susirinkimas bus sausio 17-tą dieną šv. Petro ir Povilo parapijos salėj, 2 val. po pietų.

BRESLAU, Pa. — 56-tos kuopos susirinkimas bus sausio 17-tą dieną 2 val. po pietų pas Aleką Natauti.

EXETER BORO, Pa. — 57 kuopos susirinkimas bus sausio 17-tą dieną Town Hall, 2 val. po pietų.

DURYEA, Pa. — 61-mos kuopos susirinkimas bus sausio 17-tą dieną tuoj po sumos, bažnytinėj salėj.

YOUNGSTOWN, Ohio. — 63 kp. susirinkimas bus sausio 17-tą dieną 1 val. po pietų lietuvių parapijos svetainėj (Sheley St.).

ASHLEY, Pa. — 69-tos kuopos susirinkimai įvyks ta 3-čią nedėldienį kiekvieno mėnesio 2 val. po pietų pas kuopos raštininką, 220 S. Main St., Ashley, Pa.

NEW YORK, N. Y. — 106 kp. susirinkimas bus sausio 17-tą dieną Aušros Vartų parapijos salėj po pamaldų (sumos).

NANTICOKE, Pa. — 114 kuopos susirinkimas bus sausio 17-tą dieną pobažnytinėj salėj, tuojaus po pamaldų.

BURLINGTON, N. J. — 120 kp. susirinkimas bus sausio 17-tą dieną bažnytinėj salėj, tuoj po sumai. Kviečiami visi nariai atsilankyti.

ST. CLAIR, Pa. — 130-tos kuopos susirinkimas bus sausio 17-tą dieną tuoj po mišių paprastoj vietoj.

E. VANDERGRIFT, Pa. 133 kp. susirinkimas bus sausio 10-tą dieną paprastoj vietoj ir paprastu laiku.

LEE PARK, Wilkes-Barre, Pa. — 153 kp. susirinkimas bus sausio 17-tą dieną 2 val. po pietų, pas kuopos sekretorių J. Mažeiką, 93 Oxford St., Lee Park.

CHARLEROI, Pa. — 156 kuopos susirinkimas bus sausio 10-tą dieną 1 val. po pietų, lietuvių klubo rūmuose, 1111 Meadow Ave.

INDIANA HARBOR, Ind. — 176 kp. susirinkimas bus sausio 17-tą dieną tuojaus po sumos, bažnytinėj salėj, 3901 Fir St.

PITTSTON, Pa. — 183-čios kuopos susirinkimas bus sausio 17-tą dieną paprastoj vietoj, tuoj po sumai.

FRACKVILLE, PA. — 187 kuopos susirinkimas bus sausio 17-tą dieną paprastoj vietoj tuoj po sumai.

INKERMAN, Pa. — 194 kuopos susirinkimas bus sausio 17-tą dieną 12:30 val. po pietų Pr. Lamsargio svetainėj, 15 Chestnut St. Visi nariai teiksites susiti.

CHICAGO Heights, Ill. — 202 kp. susirinkimas bus sausio 17-tą dieną 1 val. po pietų Sv. Kryžiaus parapijos mokyklos kambary.

PLAINS, Pa. — 212-tos kuopos susirinkimas bus sausio 17-tą dieną parapijos svetainėj tuoj po pamaldų.

WARRIOR RUN, Pa. — 238 kuopos susirinkimas bus sausio 17-tą dieną po Nr. 555 Orchard St. Suaugę ir jaunamečiai kviečiami dalyvauti. Pradžia 1 val. po pietų.

WYOMING, Pa. — 244-tos kuopos susirinkimas bus sausio 17-tą dieną 3-čią val. po pietų, pas J. Čižauską, 127 E. 6th St., Wyoming.

SCHENECTADY, N. Y. — 245 kp. susirinkimas bus sausio 17-tą dieną tuoj po sumos Sv. Kryžiaus parapijos svetainėj.

SIMPSON, Pa. — 271-mos kuopos susirinkimas bus sausio 17-tą dieną 3 val. po pietų, Igno Stungio salėj.

BLISSVILLE, L. I., N. Y. — 277 kp. susirinkimas bus sausio 17-tą dieną 3 val. po pietų, Lietuvių svetainėj, 117 Greenpoint Ave., Blissville.

PORT CARBON, Pa. — 282 kp. susirinkimas bus sausio 17-tą dieną Simano Stoškūno namuose, 2 val. po pietų.

KORN KREST, Pa. — 292 kuopos susirinkimas bus sausio 17-tą dieną 47 High St. Visi nariai dalyvaukite ir naujų atsiveskite.

SCRANTON, Pa. — 300 kuopos susirinkimas bus sausio 17-tą diena tuoj po sumos pobažnytiniam kam.

DANBURY, Conn. — 304 kuopos susirinkimas bus sausio 17-tą diena Visi nariai dalyvaukit.

Be Reikalo Užpuolimas

Vienas mokinys visą laiką tėvų baramas už nemokšumą, kartą parėjęs giriasi:

— Šiandien aš vienintelis teatsakiau į mokytojo klausimą.

— Ir ko jis paklausė?

— Paklausė, "kas namuose neparuošė pamokų?"

Pasoga . . .

— Tai kodėl tu nebeelgetauji ten prie bažnyčios?—klausia pilietis elgetą.

— Aš tą vietą atidaviau vietoj pasogos savo žentui,—paaiškina elgeta.

LRKSA. NARIŲ DĖMESIUI

L. R. K. S. A. ŽENKLELIAI IR ŽIEDAI

Jei kuri, kad mūsų brangi organizacija nugtų narinis ir juose bujotų fraternalizmo dvasia, tai geriausias būdas to atsiekt nešiojant šios organizacijos ženklelius arba žiedus. Jei kuris narys-ė dar neturi minėtų ženklelių, tai privalėtų įsigyti. Kainos yra sekamos:

LRKSA moteriškos sagutės $1.50
LRKSA moteriškos spilkos 1.00
LRKSA vyriškos spilkos . . 1.50
LRKSA vyriškos spilkos . . 1.00
LRKSA žiedai 10 karatų . . 7.50

Reikalaudami ženklelių ir žiedų Kreipkitės į

"GARSO" ADMINISTRACIJĄ
73 E. South St., P. O. Box 32,
Wilkes-Barre, Pa.

JAUNIMO KAMPELIS

MOTINOS DALIA

Vakaras toks liūdnas.
Obelys nulinko. —
Tai mano dukrelės
sodan susirinko.

Viena iš už jūrių,
kita iš už marių,
o trečia jauniausia —
iš anytos dvaro.

Obelų žiedeliai
krinta man po kojų —
tai dukrelės verkia,
graudžiai ašaroja.

Pasipurtė vėjas,
subraška žilvyčiai —
tai sūneliai mano
renkas į seklyčią.

Už stalų susėda,
šnekasi, dainuoja...
Ak, Dievuli baltas,
aš tik taip dūmoju.

O, kad jie čia grįžtų,
o, kad susirinktų —
sode obelėlės
taip liūdnai nelinktų.

Vakaras toks liūdnas.
Šaltas vėjas pučia.
Ten už kalno groja
piemenys skudučiais.

K. Inčiūra

ORGANIZUOKIM VYČIUS KIEKVIENOJ LIETUVIŲ KOLONIJOJ

L. Vyčių organizacija šiais metais švenčia 25 metų jubiliejų.

L. Vyčių centras, apskritys, kuopos bei pavieniai asmenys stengiasi padaryti šiuos metus istorinius vyčių organizacijoj,—bando sutraukti visą lietuvių jaunimą į L. Vyčių organizaciją, bei suorganizuoti Vyčių kuopas kiekvienoje lietuvių parapijoje bei kolonijoje, kur tik randasi lietuviško jaunimo.

Šiais laikais kiekviena skirtinga srovė stengiasi patraukti jaunimą į savo pusę — savas organizacijas. Vyčių organizacijos vadai irgi ieško priemonių taip plačiai išsisklaidžiusį jaunimą patraukti savo pusėn, kad tokiu būdu sulaikius nuo priešingų srovių.

Vyčių organizacija susilaukusi palankių, kilnių pasižadėjimų iš įvairių katalikiškų organizacijų, drąsiai stoja darban turėdama viltį atsiekti gausių rezultatų.

Ko vyčiai maldauja iš plačios katalikų visuomenės? Atsakymas — nuoširdaus darbo. Būtų labai gražu ir naudinga ne tik Vyčių organizacijai, bet visai plačiai lietuvių išeivijai, jei kiekvienoj lietuvių parapijoj išaugtų —susiorganizuotų Vyčių kuopos. Tokių parapijų randasi labai daug Naujoj Anglijoj, kelios Chicagoje, o daugiausia tai Pennsylvanijos valstijoj.

Kame priežastis, kad nėra Vyčių kuopų šiose parapijose? Iš tikrųjų, būtų sunku atsakyti, bet suprantamiausia ir tikriausia priežastis, tai nėra noro ir pageidavimo iš pačių parapijų vadų bei veikėjų turėti vyčius.

Žodžiais vyčius giriame, pasakojame jiems visokių komplimentų, o visgi darbu nei kiek neprisidedame.

Šiuo momentu, mano troškimas toks: užmiršti visus kerštus, asmeninius dalykus, o vieningai, drauge, gerb. kunigai, profesijonalai, visuomenės veikėjai į darbą—gelbėti beskęstantį ištautėjimo jūroje mūsų ateities žiedą—jaunimą!

Jį išgelbėsime, jei uoliai stosime į darbą drauge su vyčiais, suorganizuosime Vyčių kuopas, tada mūs ateitis bus užtikrinta, mūsų jaunimas, ant kurio pečių remiasi lietuvių likimas Amerikoje, bus organizuotas ir išauklėtas lietuviškoj dvasioj.

Į talką Vyčiams! *P. R.*

LIETUVIŲ STUDENTŲ KLUBAS

Pittsburgh, Pa. — Virš metai Pittsburgh'e suorganizuotas lietuvių studentų, lankančių universitetus ir kolegijas, klubas, kuris angliškai vadinasi "Lithuanian Intercollegiate Fraternity."

Sausio 13-tą šis klubas turėjo pirmą pasirodymą lietuviškai publikai, arba balių. Pelnas yra skiriamas įrengimui lietuvių kambario Pittsburgho universitete.

Mūsų Studentų Klubas turi narių, kurie yra žymūs futbolo žaidėjai ir dalyvavo Pittsburgo Universiteto komandoj, kuri žaidė su Californijos "Rose Bowl."

C. M., sekr.

MŪSIŠKIAMS SEKASI

Hartford, Conn.—Šiomis dienomis mūsiškiai ir mūsiškės basketballininkai gražiai pasirodė.

Abu mūsų rateliai supliekė savo priešus sporto arenoje.

Pirmiausia mūsiškės sausio 3 vakare mūsų mokyklos salėje supliekė Hartfordo lenkų šv. Kiriliaus ir Metodijaus parapijos lenkutes. Valio, lietuvaitės! Paskui mūsiškiai, galingi sunkaus svorio vyčiai basketballininkai sumušė lietuvius net iš tolimo Scranton miesto. "Mainieriai" gerai pasirodė, bet mūsiškiai dar smarkesni buvo.

Valio, mūsų basketballininkai ir basketballininkės!

Salė buvo prikimšta žmonių. Buvo svečių iš New Britain, Waterbury, Bristol ir Hartfordo bei apylinkės. Matyt, mūsų žmonės, kad ir senesnieji, mėgsta ir įdomiai seka mūsų basketbalininkų kiekvieną žingsnį. *Rap.*

VANAGAIČIO DAINOS

1. MARGUČIO DAINOS (III dalis). 49 dainos išleistos mažos knygelės formate. Visos dainos linksmos, gražios ir tinka dainuoti kiekvienam suėjime. Kaina 25c.

2. DAINUOK. Pradžios mokykloms labai lengvutės dainelės. I ir II dalis. Tinka ne tik vaikučiams, bet ir paaugėjusiems. Kaina 50c.

3. MARGUČIO DAINOS (II dalis). 70 dainų su piano pritarimu. Kiekvienas, kuris moka bent kiek pianą skambinti, ras šioj knygoj sau malonumą. Lengvutės, komiškos ir patriotingos dainelės. Kaina $2.00.

Reikalaukite:

"GARSAS"
73 E. South St. (P. O. Box 32), Wilkes-Barre, Pa.

SYRACUSE UNIVERSITETO BASKETBALL

Hartford Times laikraštyje tilpo Syracuse universiteto basketbalininkų komandos paveikslas. Ten yra vienas lietuvis gražia lietuviška pavarde—J. Simonaitis. Beje, jisai yra kapitonas. Džiaugiamės mūsų lietuvių jaunikaičių atletiškais gabumais, o lietuvaičių gražumu.

BUS SMARKUS ŽAIDIMAS

Hartford, Conn. — Mūsiškiai basketbalininkai žais su Meriden Endees sausio 16 State Trade School, Hartforde. Jie mano žaist su waterburiečiais lietuviais vasario 6-tą Waterburyje. Turime stiprų ratelį, tik reikia mums gausiau lankytis į jų lošimus, nes niekas nenori kalbėti, dainuoti arba lošti tuščiai salei.

SAUGOKITĖS SUKČIŲ

Organizuotos grupės, sudarytos iš sukčių ir prasižengėlių, organizavo prigavingas "labdarybės įstaigas." Šios sukčių organizacijos įsteigtos įvairiais vardais ir veikia per visą metą. Kalėdų laiku nuo žmonių prašo aukų ir dovanų. Pavasarį veda kolektas dėl vakacijų neturtingiems vaikams, o vasarą dėl piemno kūdikiams.

Organizacijos turi didelius štabus "telefono pardavėjų," jie pilnai patyrę tame darbe ir telefonu prašo aukų; jie keliauja iš vieno miesto į kitą, vesdami jų "profesijonališkus veikimus." Kiekvienas iš tų pardavėjų turi savo "lengvatikių" sąrašą, kuriuos vadina "taps." Mažoj knygutėj vieno tokių maldautojų buvo rasta toki pažymėjimai po vardu gerai žinomų žmonių, kaip "tas žmogus lengvai tiki į viską apie sergančius vaikus"; "tas remia veteranus," "tam rūpi tik paliegėliai vaikai," ir tt.

Vieną iš sumaniausių apgavystės atidengė New Yorko Bureau of Licenses. Tai buvo pardavinas bilietų mitiniam baliui ligonvežimio vežiotojų naudai. Bilietų pardavinėtojai apsirengę uniformomis, panašiomis į ugniagesių uniformas, lankė ofisus ieškodami "ugnies įstatymų laužymų." Nupirkimas bilieto nuo vieno iš tų vyrų viską pataisydavo.

New Yorko mieste pereitais metais susekė tris apgavingas labdarybes, kurios veikė vardais "United Relief Association," "Charity Church of Christ," ir "Gates of Mercy" ir 12 vadų; vienas buvo pasidavęs vyskupu. Jis gavo ilgus kalėjime nubaudimus. FLIS

GEMALAI ORE

JOHN L. RICE,
New Yorko Miesto Sveikatos Komisijonierius

Buvo laikas, kuomet buvo tikima, kad dauguma, jeigu ne visos, limpančių ligų buvo pernešamos oru. Bet su mūsų nūdienos susipažinimu su ligų perdavimo būdais, tas oru pernešamų ligų sąrašas tampa mažesnis.

Yra faktas, kad kuo daugiau mes tyrinėjame ligų perdavimą, tuo mažiau oras įpainiotas. Netaip labai seniai mes manėme, kad maliarija buvo perduodama blogu oru, bet ištikro rasta, kad ją perneša uodai. Bet vistiek daug medikališkų vyrų ir paprastų žmonių vis tiki, kad žemė, oras ir liga kaip nors susijungę, bet su tikresniu žinojimu apie ligų perdavimo priežastis ir būdus, kaip tai karštligės ir choleros, visiems aišku, kad oras yra mažas faktorius.

Sveikatos Departamentų išlipdyti pranešimai "Uždengk savo kosulį ir čiaudulį" — kalba apie kviečias seiles iš nosies ir gerklės, kurios perduodamos vieno asmenio kitam į kelias minutas arba sekundas. Po tų aplinkybių galime tikėti, kad gyvi ligą produkuojanti gemalai gali būt perduoti vieno asmens kitam.

ŽIEDELIAI

Iš Angliško Vertė
KUN. ANT. M. KARUŽIŠKIS

(Tęsinys)

II.

Pareigos Link Mūsų Prietelių

Pasakyk man kuo yra prietelystė, o aš pasakysiu tau jos pareigas. Prietelystė yra valios vienumas. Ir ji yra netiktai tuo; tai abipusiška gera valia. Prieteliai, kaip atsižymėjęs rašytojas gerai sako, yra didžiausia meilė, didžiausias naudingumas, kuo atviriausias susisiekimas, kilniausias kentėjimas, pavyzdingiausias patarimas, didžiausia protų vienybė.

Prietelystė todėl, yra doras prisirišimas tarp dviejų ar daugiau asmenų. Aš sakau ji yra dora, arba kitaip ji neverta to vardo Prietelystė turi pagarbą sau už pamatą; ji yra meilės ir godonės mišinys.

Dėl šios priežasties, tikra ir gyva prietelystė negali užsilaikyti tarpe nuodėmių ir nedorybių. Kaip sakoma, salamandra užgesina ugnį, kurioje ji guli, taip nuodėmė sunaikina prietelystę, kurioje ji apsigyvena, nes visa tikra prietelystė užsilaiko tiktai ant kieto dorybės pamato.

Tikros prietelystės, todėl, nesiranda toje gašlioje meilėje, kuri tiktai prisirišdama prie praeinančių smagumų, tuoj išgaruoja, kaip ir šie, su pavasario gėlių greitumu; bet nekalta meilė, ir ta, kurią Dievas užgiria, yra daugiau patvari, nes jos siekis niekad nesimaino,—ryšis, kuris vienija šias dvi sielas šiaip patrauktas krūvon ta pačia meile, palieka artimas, nesunaikinamas. Tokia tai prietelystės privilegija, kurios dėsnis yra Dievas.

Yra, todėl, didžiausios svarbos, kad mes pasirinktume tiktai gerus, pastovius prietelius. Nes visas mūsų gyvenimas dideliai priklauso nuo asmenų su kuriais mes artimai gyvename.

Dėl šios priežasties mes niekad neturėtume priimti ką nors mūsų prieteliu, kurs nebijo Dievo ir kurs nėra visame Tikybos taisyklių valdomas; kitaip, jis bus priežastimi mūsų praradimo sielos, nežiūrint koks gali būti jo širdies prigimtas gerumas.

Tikra meilė — kaip kiekvienas apšviestas krikščionis žino—yra nekalta; ji yra nuo širdies, o ne nuo pajautimų. Pajautimų gyvenimas nyksta, nupuola. Kuo nekaltesnė yra širdis, kuo daugiau ji apvalyta ir prakilninta Dievo meile, tuo labiau ji pilna tikros Prietelystės, kuri yra, kaip rašytoja sako:

"Ištrauka iš meilės kilnios liepsnos, yra meilė nušveista ir apvalyta iš visų jos atmatų; taip stipri, kaip įsikarščiavimas, nors netaip atbukus: ji eina pirma linksmos Amžinybės, ir yra Dangus sutraukoje."—Katrina Phillips.

Arba, kaip kitas rašytojas sako:

"Prietelystė tai dangiško gimimo augalas, uoli savo prigimtyje, ir labai didelė savo vertėje, jos esmė *dora*, besilsianti ir bežėrėjanti kuo šilčiausiai *doroje* krūtinėje."—Prattent.

(Bus daugiau)

Šiuo laiku turime apsaugoti save nuo neatsargaus kosėjimo arba čiaudėjimo. Bet ir mes pamislykime apie mūsų kaimynus ir jiems neperduokime savo ligų. Sek gerą pavyzdį uždengiant savo kosulį ir čiaudulį. FLIS

Kada Nejmanoma Padalyti

Mokytojas: "Sekmadienį tavo mama padėjo ant stalo skanų pyragą. Prie stalo susėdote keturiese: tavo tėvas, motina, sesuo ir tu. Kad gautumėt po lygiai, į kiek dalių reikėjo padalyti?"

Mokinys: "Į keturias!"

Mokytojas: "O kai tava teta būtų atėjusi, į kiek tada?"

Mokinys: "Tada visai nebūtų dalytis, mama būtų pyragą pati suėdusi."

ŽEMĖS DREBĖJIMAI LIETUVOJE

Ką Pasakoja Apie Tai Senuolių Legendos

Į žiemių vakarus nuo Biržų priemiesčių tęsiasi neaprėpiamos lygumos. Tai išgąstingas žemės drebėjimų laukas. Gyventojai pasakoja po juo esant erdvės tuštumą, kurios ilgis siekia net 4 mylias. Išgąstingoje lygumoje nieko nepaprasto nepastebiama: laukai, sodybos, kai kur miškai, gojai. Viršutinį žemės sluoksnį sudaro juodžemis, molis ir vietomis žviras. Biržų apylinkėse eina iš lūpų į lūpas įvairiausios pasakos apie nelaimingus žemės drebėjimus, nuo kurių sugriūdavusios pilys, bažnyčios ir miestai.

Senukai patys mačiusieji kraterių atsivėrimą, girdėję žemės drebėjimą dabar pasakoja nuostabiausias legendas. Požeminės erdvės buvimas visiškai įtikėtinas, nes ir mokslininkai patvirtina, jog po žemės klodais yra kalkėtos olos, kurios turi apgaubusios didelius gipso sluoksnius.

— Vieną dieną prieš atsiveriant krateriui,—pasakoja senukas—aš girdėjau sunkų požeminį dundėjimą. Tai buvo vasarai besibaigiant, rodos, rugpiūčio mėnesyje 1919 metais. Iš karto maniau, kad perkūnija, bet dangus buvo giedras. Požeminis dundėjimas kaskart vis labiau didėjo. Buvo kažkas panašu į lūžimą, šniokštimą, vandens kritimą į olas. Paskui pasigirdo didelis trenksmas-sprogimas, kurį žmonės girdėjo už 3-5 kilometrų. Trenksmo vietoje išsiveržė vanduo ir dabar čia spokso neišmatuojamo gilumo akis...

Prieš karą 1904—1915 metais, įvyko net keletas tokių siaubingų žemės įgriuvimų ir būdavo visi girdimi tie požeminiai sprogimai, dundėjimai. Gyventojai jau žinodavo tų požeminių dundėjimų reikšmę ir jį išgirdę kraustydavosi su visa savo manta į kitą vietą siaubo apimti.

Yra žmonių, kurie dar tebetvirtina, kad požeminėje erdvėje gyveną susirinkę visi senieji Lietuvos dievai. Ten pat gyvenančios ir bočių dvasios.

Smardonės kraterio vanduo turi sieros priemaišų. Vandens kvapas labai nemalonus. Dėl to vietos gyventojai pasakoja tame požemyje esant pragarą iš kurio gelmių trykšta tas smarvės šaltinis.

Toje vietoje, kur dabar spokso Gaspadinės krateris, kažkuomet buvęs labai didelis dvaras. Kraterio vietoje stovėję to dvaro tvartai. Dvaro ponas buvo nevedęs, pas jį šeimininkavo samdyta gaspadinė. Ji buvusi viena nedorųjų moterų, nekentusi dvaro tarnų, labai žiauriai elgdavusi su kumečių vaikais. Kartą, kai ji apmušusi dvaro bernus ir mergas, pikta ir keikdamosi pati nuėjusi pamelžti karves, pasigirdo baisus trenksmas — tvartą kartu su dvaro gaspadine prarijo žemė. Tvarto vietoje į viršų išsiveržė vanduo, kuris išnešė į viršų milžtuvę. Dabar gaspadinė kartais nakties metu iškylanti ir dejuodama sugrįžtanti atgal, o vanduo tada sukasi didžiausiu verpetu.

Dar nuostabesnis atsitikimas su karietos krateriu. Ponas, kuris čia netoli valdęs pilį, plakdavęs su bizūnu savo baudžiauninkus ir mainydavęs juos į šunis. Jis buvęs karštas kortų lošikas. Atsitiko taip, kad kartą kortomis belošdamas, jis pralošė savo pilį ir visus dvarus. Tuomet jis sėdęs į karietą ir lėkęs kiek tik arkliai gali. Žemė drebėjusi nuo ketverto arklių kojų ir ore siautusi baisi audra su perkūnija. Dangus aptemęs lyg tamsiausią naktį. Ponas važiuodamas rėkęs, keikęs, o tuo metu trankėsi perkūnas ir žaibai. Staiga pragarišku trenksmu atsivėrusi žemė ir prarijusi poną su karieta. Tik vienas vežikas išsigelbėjęs. Dabar šis ponas įkūręs požemyje savo pilį ir vidunakčiais dunda su savo ketverta arklių.

Dar viena nuostabi legenda yra apie Zamkų kraterį. Toje vietoje seniau buvusi kalvė, kurioje dirbdavęs kalvis Martynas. Jis turėdavęs pragarišką jėgą ir kaldavęs nuo ankstyvo ryto iki vėlyvo vakaro. Vieną kartą pas tą kalį atėjęs kunigaikštis Radvila su dvasininkais ir prašęs jo nukaldinti "zamkus" vienam katalikų vienuoliui kunigui, kuris čia būriais atversdavęs liuteronis į katalikų tikėjimą. Šį vienuolį apkaldavę retėžiais, bet vienuolis lengvai juos sutraukydavęs ir išeidavęs į laisvę. Kalvis Martynas pažadėjęs Radvylai nukalti tokius retėžius ir "zamkus" (užraktus, spynas), kad jų niekas neįveiksiąs. Grandiniai buvo labai stori, bet juos sutraukė pats kalvis bebandydamas savo jėgą. Du kart tiek geležies pridėjęs ir vėl nukalęs grandinius, kurios nutraukė ketvertas arklių. Tada kalvis Martynas einąs kalti tokius grandinius, kokius galėtų pakelti tik trys vyrai. Kai jis sudavė kūju paskutini kartą, sudrebėjo žemė, atsivėrė krateris ir jis nugrimzdo į gelmes. Dabar ten kalvis amžinai dejuojąs kraterio gelmėse prikaustytas su nenutraukiamais grandiniais.

Netoli buvusiojo kelio Vilnius-Ryga yra žemėje keliolikos metrų gilumo plyšys arba krateris. Nesunku nusileisti į patį kraterio dugną tam tikrais pačios gamtos laiptais. Tas plyšys—skylė laikoma šventa ir kituomet buvo gausiai lankoma. Čia, sako, būdavę daug išgijimų nuo reumatizmo, luošumo, mažaregystės ir kitų ligų. Į čia nešdavo daug aukų: pinigais, daiktais, kurias su laiku nežinia kas tai surinkdavo. Trejybės ir kitų švenčių metu dar ir dabar į skylę sueina būriais žmonių.

Nusileidę į plyšio dugną, randame nedidelę kudrą, iš kurios teka vos-vos čiurlenantis upelis. Kartais į kūdrą nukrinta nuo uolų vandens lašai, kurie sukelia keistą monotonišką garsą, panašų į varpų ir varpelių aidą. Kaip toli nueina tas tekantis upelis ir uolos urvas, sunku pasakyti.

Dar nuostabesnį vaizdą sudaro kita žemės tuštuma vadinama Požemiu prie Klausučių kaimo. Upelis, kuris prasideda kažkur toliau, berods, to paties kaimo pelkėse, pribėgęs Požemio kraterį, krinta putotas su dideliu trenksmu ir pranyksta uolotoje jo gelmėje.

Tų nuostabių duobių čia aibės ir apie jas pasakos, legendos neišsemiamos: čia nugrimzdęs dvaras, pilis, bažnyčia, užsėti laukai ir net miškai su šimtamečiais jų medžiais. TSB

OKUPUOTOJ LIETUVOJ UŽDARYTI LIETUVIŲ ŪKIO DRAUGIJOS SKYRIAI

Uždrausta Ženkleliai ir Kepurės

"Vilniaus Rytojus" rašo, kad Švenčionių apskrities storasta S. Dvorakas pranešė Lietuvių Ūkio draugijos valdybai, kad jis sulaikęs šios draugijos skyrių veikimą Kretonyse, Rekučiuose—Kaltinėnų valsč., Ruseliškėje—Švenčionių valsč. ir Adutiškio miestelyje.

Storasta savo raštuose pažymi, kad jis šiuos skyrius sulaikęs todėl, kad jų veikimas gresiąs saugumui ir viešajam ramumui.

Prieš keletą dienų Vilniaus lenkų laikraščiai rašę, kad Vilniaus vaivada esąs uždraudęs nešioti tam tikrus Lietuvių Švento Kazimiero draugijos ženklelius.

Gruodžio 11 d. Vilniaus miesto storasta pranešė raštu Lietuvių šv. Kazimiero draugijos centro valdybai, kad jis draudžiąs šios draugijos nariams nešioti tamsiai žalias kepuraites. Storasta pažymi, kad už šių kepurių nešiojimą bus skiriamos atitinkamos bausmės.

Kaip Alytaus Gimnazistas Važiavo į Ameriką?

Netaip senai vienas 12 metų Alytaus gimnazistas, prisiskaitęs visokių nuotykių aprašymų, panoro ir pats pasibastyt po pasaulį ir slaptai išbėgęs iš namų automobiliu nuvažiavo į Klaipėdą, o iš ten manė kaip romanų didvyris slaptai patekti į laivą ir išplaukti į Ameriką. Bet vargšui "didvyriui" nepasisekė: pristigo pinigų ir turėjo norom-nenorom vykti į policiją ir prašyti pagalbos. Policija tą nuotykių ieškotoją grąžino į namus.

NAUJENYBĖ--MUZIKOS MĖGĖJAMS

"GARSO" Administracija gavo didelį kiekį labai gražios muzikos—tai operetės "Lietuvaitės" dainos (žodžiai J. Steponaičio, muzika—J. Žilevičiaus):

SVEIKI DRŪTI—chorams
ŠOKIM, ŠOKIM—chorams
TAŠA DRATA—duetas (sopr. ir alto)
MEILŪS NAMELIAI—solo (soprano)
... 75¢

GAUJA BURDINGIERIŲ—solo (baritone)
EIČIAU RŪTŲ PASISKINTI—duetas (sopr. ir tenor.)
... 75¢

KUR MANO PANYTĖLĖ—chorams
ŽINAI MANO ŠIRDĮ—solo (tenor.)
SVEIKAS DRŪTAS—chorams
... 75¢

ELENUTĖ—solo (tenor)
AŠ IŠEJAU PAGRYBAUTI—solo (tenor-baritone)
KAM TU UŽGAUNI—solo (tenor)
... 75¢

VĖL SUSIRINKOM (chorams)
VAIKŠČIOJAU—chorams
OI MIEGOJAU—solo (tenor-baritone)
LAIME MAN—solo (soprano)
... 75¢

PAKLAUSYKIT JŪS ŽYDELIO (tenor)
PALEISIU DAINUŽĖ—duetas (sopr. ir alto)
GAILA, GAILA—duetas (sopr. ir alto)
... 75¢

RAMIAI MIEGOK—chorams
KAM UŽBĖRĖT ŽEMĖM—solo (tenor)
... 75¢

MEILĖ PASIPUOSĖ—duetas (sopr. ir tenor)
UŽTRAUKIM, JAUNIME—chorams
... 75¢

CHORAMS DIDELĖ NUOLAIDA

Reikalaukite:

"GARSO" ADMINISTRACIJOJ
P. O. Box 32, Wilkes-Barre, Pa.

KORESPONDENCIJOS IŠ LIETUVIŲ GYVENIMO AMERIKOJE

W. PULLMAN, ILL.

Gražiai Susiorganizavo VVS Skyrius

West Pullman lietuviai Naujuosius Metus pradėjo labai gražiu darbu. Sausio 3 d. susirinkęs nemažas būrelis šv. Petro ir Povilo parapijos svetainėn išklausė atvykusio tą dieną pas juos svečio iš Lietuvos, žymaus kalbėtojo V. Uždavinio kalbos Vilniaus reikalais.

Nors kalbėjo apie dvi valandas, niekas nesiskundė, kad per ilgai kalbėjo. Kalbėtoją gražiai pristatė ir pats papasakojo savo įspūdžius iš Lietuvos ir ypač pademarklinijo, pernai ten lankęsis mūsų klebonas kun. A. Linkus. Jis priminė, kad matė užžėlusius kelius į Vilnių ir Vilniaus Seinų Suvalkų kraštą. Ant buvusių gyvų Vilniaus vieškelių užaugusi ne tik žolė, bet ir medžiai, eglaitės ir berželiai.

V. Uždavinys plačiai kalbėjo apie Vilniaus krašto lietuvių gyvenimą, primindamas Lietuvos ir lietuvių kovas dėl geresnės ateities, dėl Viiniaus laisvės. Jis pareiškė, kad istorijos bėgyje lenkų įtaka lietuvių tautai padarė daug nuostolių, atimdama iš lietuvių tautos jos bajorus, jos inteligentiją, o Rytų Lietuvoje pasiekdama ir liaudį. Ir, V. Uždavinio pareiškimu, labai daug prisidėjo prie Vilniaus laikino netekimo nesusipratusieji, sulenkėjusieji lietuviai Rytų Lietuvoje. Jie nesuprato visos tautos gyvųjų reikalų, jie nedėjo visų pastangų atsispirti svetimkai įtakai ir dėl to šiandien kenčia visas Vilniaus kraštas, gailisi kad nepadarė to anais laikais, kas šiandien daug sunkiau yra pasiekti. Tačiau Vilniaus krašto gyventojai juo toliau juo labiau susipranta ir visu atkaklumu pradeda kovą su neteisėtumais. Šiandien lenkai spaudžia pavergtuosius, tačiau juo labiau spaudžia, juo didesnis atsparumas Vilniaus krašto gyventojuose auga. Šiandien tautiško susipratimo atžvilgiu Rytų Lietuva nebe ta, kuri buvo prieš šešiolika metų. Vilniaus kraštas laukia, o visa lietuvių tauta rįžtasi remti brolių pastangas.

Ir West Pullman lietuviai nenorėdami atsilikti nuo visos lietuvių tautos veikimo, V. Uždavinio atsilankymo proga nutarė įsteigti VVS skyrių, prie kurio prisirašė kelios dešimtys narių. Valdybon išrinkti: pirm. Petras Mikolaitis, sekr. rašt. Zigmas Gedvilas, kasininkas vilnietis Vladas Perednis. Didelė dalis narių iždininkui sumokėjo nario mokestį. Be to, sudėjo vilniečiams našlaičiams paremti 16 dol. 36 ct. Stambesnieji aukotojai šie: kun. A. Linkus—2 dol., Pr. Cesiūnienė, P. Mikolaitis, J. Mockevičienė, K. Linkevičius, O. Paleliūnienė, J. Pučkorienė, Ad. Šliužas ir A. Zubė—po 1 dol.

Po šių prakalbų ir susirinkimo žadame nenusileisti kitiems ir dirbti kiek galėdami pavergtiems vilniečiams. Mūsų išrinktoji valdyba turi nemažai energijos.

Perėdnio Draugas

KATEKIZMAS

ANGLŲ IR LIETUVIŲ KALBOSE

Sudėstė Kun. Michael J. Duffy

Vertė Kun. J. K. Miliauskas

TREČIOJI LAIDA

Kadangi mūsų išeivijos vaikų dalis gimtinės kalbos nemoka, tad mokytojam bei mokytojoms priseina tikėjimo dalykus aiškinti lietuvių ir anglų kalbose. Tokioms pamokoms ir išleistas šis Katekizmas. Vienas puslapis anglų kalba, kitas — lietuvių. Klausimai ir atsakymai trumpi ir lengvučiai.

Kaina: 20c. už vieną; 15c. perkant 5 ar daugiau

Šie Didžiai Gerb. Kunigai ir šios Didžiai Gerbiamos Seserys naudoja šį Katekizmą:

Monsignoras J. V. Miliauskas, Duryea, Pa.
Kun. A. J. Sinkevičius, Plymouth, Pa.
Kun. J. Kasakaitis, Pittston, Pa.
Kun. P. B. Paukštis, Forest City, Pa.
Kun. J. Bružas, Nashua, N. H.
Kun. K. Skripka, Binghamton, N. Y.
Kun. J. Bakanas, Worcester, Mass.
Kun. A. Lopatto, Elmhurst, Pa.
Kun. S. Norbutas, Frackville, Pa.
Kun. C. E. Paulonis, Brooklyn, N. Y.
Kun. J. Ambotas, Hartford, Conn.
Kun. Pr. Juškaitis, Cambridge, Mass.
Kun. I. Abromaitis, Braddock, Pa.
Kun. C. Strimaitis, Schenectady, N. Y.
Kun. N. Pakalnis, Brooklyn, N. Y.
Kun. V. Matulaitis, St. Clair, Pa.
Kun. P. Juras, Lawrence, Mass.
Kun. K. Jenkus, So. Boston, Mass.
Kun. K. A. Vasys, Worcester, Mass.
Kun. J. Skalandis, Brockton, Mass.
Kun. S. J. Vembrė, Westfield, Mass.
Kun. J. Bružikas, S. J., Misijonierius
Kun. J. Balkūnas, Maspeth, N. Y.
Kun. K. J. Klevinskas, Minersville, Pa.
Kun. P. Karlonas, New Britain, Conn.
Kun. Pr. Mockus, Coaldale, Pa.
Kun. J. Šupšinskas, Sugar Notch, Pa.
Kun. J. Valantiejus, Waterbury, Conn.
Kun. M. J. Urbonas, Du Bois, Pa.
Kun. J. Inčiūra, Kingston, Pa.
Kun. J. A. Karalius, Shenandoah, Pa.
Kun. J. J. Šlikas, Sheboygan, Wis.
Kun. M. Pankus, Bridgeport, Conn.
Kun. F. A. Gelumbis, Niagara Falls, N. Y.
Kun. A. Dekanis, Utica, N. Y.
Kun. V. J. Martusevičius, Philadelphia, Pa.
Kun. J. J. Paukštys, Westfield, Ill.
Kun. E. Pankūtis, Chester, Pa.
Kun. J. V. Kaziauskas, Ansonia, Conn.
Kun. S. Kneižis, Norwood, Mass.
Kun. V. Simkonis, Wanamie, Pa.
Kun. J. Baltusevičius, Scranton, Pa.
Kun. S. J. Bartkus, Kewanee, Ill.
Sv. Kazimiero Seserys, Baltimore, Md.
Sv. Kazimiero Seserys (Sv. Kaz. par.), Philadelphia, Pa.
Sv. Kazimiero Seserys (Sv. Jurgio par.), Philadelphia, Pa.
Sv. Kazimiero Seserys, New Philadelphia, Pa.
Sv. Pranciškaus Seserys, Pittsburgh, Pa.
Sv. Pranciškaus Seserys, Cleveland, Ohio
Jėzaus Nukryžiuoto Seserys, Cambridge, Mass.
Sv. Pranciškaus Seserys, Rochester, N. Y.
Sv. Pranciškaus Seserys, Kenosha, Wis.
Sv. Pranciškaus Seserys, Mahanoy City, Pa.
Sv. Pranciškaus Seserys, Detroit, Mich.
Sv. Pranciškaus Seserys, Elizabethport, N. J.
Sv. Kazimiero Seserys, Chicago Heights, Ill.
Sv. Dominiko Seserys, Brooklyn, N. Y.
Sv. Dvasios Seserys, Pittsburgh, Pa.
Sv. Kazimiero Seserys, Pittsburgh, Pa.
"Darbininkas," South Boston, Mass.

Užsisakant kreipkitės į

"GARSO" ADMINISTRACIJĄ

P. O. Box 32, Wilkes-Barre, Pa.

HARTFORD, CONN.

Hartfordiečių Legijonierių Posto Instaliacija

Sekmadienį, sausio 3, mokyklos salėje (mažesnėje) įvyko lietuvių eks-kareivių hartfordiečių posto instaliacija.

Hartfordiečių naujasis postas užvadintas Frederick Sabonis Post No. 7. Štai to posto valdyba: komandieris—V. Žalnieraitis, vice-komandieriai — Antanas Urbonas ir Jurgis Danielius, raštininkas — Petras Jankauskas, fin. rašt. — Pr. Kazlauskas, kapelionas Klem. Skarupskis, dienos aficierius — V. Kurtinaitis, iždininkas — J. Zablaitis, seržantas — K. Pundžius. Tai gražiai ir pilna valdyba ir matyt smarkiai jau veikia.

Instaliatorium buvo legijonierius advokatas Tamas Kubilius iš New Britain, o vice instaliatoriumi arba padėjėju—visos Amerikos lietuvių eks kareivių nacijonalis komandierius Newbritainietis J. Kavaliauskas ir vice komandierius waterburietis Jonas Danisevičius. Dienos aficierius buvo Juozas Ivanauskas iš New Britain, seržantas Jonas Bružas iš Waterbury, paskui Hartfordo posto komandierius V. Žalnieraitis ir New Britaino posto buvęs komandieris V. Vitukynas.

Ceremonijos buvo begalo gražios ir įspūdingos. Beveik visos parapijos draugijos ir klubai buvo atstovaujami. Štai jų sąstatas: Vilniaus Vadavimo Sąjungos skyrius (V. Čekanauskas), L. Vyčių (L. Mašiotas), Amerikos Liet. Piliečių Klubo (J. Petrikas), Vytauto dr-jos (P. Justas), Amerikos Liet. Darb. dr-jos (K. Tamas), LRKSA kp. (P. Sitkus), Conn. Liet. Darb. apskr. (J. Mončiūnas), Švenč. Trejybės parap. klubo (V. Burdulis), Moterų Sąjungos (p. Kočiūnienė), Šv. Elžbietos dr-jos (p. Stankevičienė), Šv. Rožančiaus d-jos (p. Petrikienė), Moterų Gildos (p-lė Kasevičiūtė). Buvo nemažai svečių iš New Britain ir Waterbury. Po instaliacijos buvo užkandžiai ir šokiai. Paskui vėliau kiek pavalgę ir pašokę visi bei visos nuėjo pamatyti mūsų basketballininkes-kus, kurie žaidė prieš Hartfordo lenkutes ir Scrantono lietuvius ir abu rateliu supliekė.

Moterų Auxiliary Posto Instaliacija

Įvyko tą patį sekmadienį. Sąstatas arba valdyba: pirmininkė Barbora Šaukienė, senior vice pirm. — Mrs. Rožė Giedraitienė, Junior vice pirm. Kotrina Žalnieraitienė, ižd. Ona Sėkienė, rašt. Mrs. Em. Hoyt, fin. rašt. Marė Jurienė, dienos aficierė Marė Šuskienė, iždo globėjos M. Kurtinaitienė ir Ag. Gižienė; color bearers Ona Dzikienė, M. Urbonienė, kapelionienė Paulina Ambrasienė.

Matyt, moterų valdyba nei kiek nemenkesnė už vyrų.

Instaliacijos vedėja buvo Amerikos Moterų Auxiliary komandierka K. Norkūnienė iš New Britain. Josios padėjėjos buvo Waterbury Moterų Auxiliary pirmininkė Bružienė ir p. Nevulienė iš New Britain. Visas Moterų Auxiliary buvo iš Waterbury.

Reikia pasveikinti eks kareivius lietuvius ir moteris, kad taip rimtai ir šauniai pradėjo naujuosius metus. Te būna pavyzdis visiems lietuviams jungtis vienybėn ir veikti smarkiai savųjų ir draugijų naudai.

1914 m. Austrijos sosto įpėdinio Pranciškaus Ferdinando nukovimas. VIII. 1. pasaulio karo pradžia. Vokiečių įsiveržimas į Suvalkų kraštą, Krasnико, Tannenbergo ir Marnos kautynės. Antverpeno ir Belgrado paėmimas.

CHICAGO, ILLINOIS

Nedidelis, Bet Gyvas Susirinkimas

Sausio 3 d. Šv. Kryžiaus lietuvių parapijos klebonas kun. Al. Skripkus pakvietė savo parapijos svetainėn, į Town of Lake, svečią iš Lietuvos V. Uždavinį, kuris čia padarė platų pranešimą Vilniaus reikalais.

Gaila, kad nežinia dėl kurių priežasčių neperdaug susirinko klausytojų, gal per mažai buvo reklamuota, skelbta, bet tie, kurie buvome, likome labai patenkinti. Kalbėtojas V. Uždavinys, rodės, be jokių pastangų, visai laisvai kalbėjo su susirinkusiais, nuoširdžiai ir draugiškai. Jis klausinėjo kiekvieną atskirai, kuris iš kokios Lietuvos dalies yra Amerikon atvykęs ir stebėjomės visi, kad svečias beveik kiekvieną Lietuvos kampelį žino, jis išvažinėjęs visą Lietuvą. Iš kalbančio akcento ir iš pavardės atspėja iš kur tas ar kitas lietuvis yra atvykęs. Ir taip beklausinėdamas, bepasakodamas ir šį ir tą visai nejučiomis perėjo į savo temą, į Vilniaus reikalus. Kol V. Uždavinys šnekučiavo šiaip sau, tai ir ne vienas kitas garsiai kalbėjo, bet pradėjus apie Vilnių—visi nutilo, kalbėtojo iš akių neišleido.

Klebonas Al. Skripkus pakvietė svečią dar ir antrą kartą savo svetainėn pakalbėti, o jis pažadėjo daugiau klausytojų sukviesti.

Nors susirinkusių buvo nedaugiau 50, bet ir jie sudėjo paremti Vilniaus darbą $20.55. Didesnes sumas aukojo: kun. Al. Skripkus— 2 dol., Bronė Pivariūnienė—3 dol., J. Bacevičius, J. Bložė, J. Bulava, O. Čiplienė, N. Karklelis, Sofija Loveikis, L. Razvadauskas, M. Sudeikienė, Al. Šeputis, M. Šveikauskas ir P. Vitkus—po $1.00.

Bernardas Cicėnas

Jaunų Moterų Klubo Darbuotė

Jaunų Moterų Klubas (Young Matrons Club) įsikūrė pabaigoj 1931 m.

Klubas dirba tą patį darbą, kaip ir Chicagos Lietuvių Moterų Klubas, tik tarp vieno ir kito skirtumas, kad pastarasis jau nuo seniau įsigyvenęs, narėmis skaitlingesnis, ir savo veikimą išplėtęs didesniame plote, negu pastarasis, kuris yra dar jaunas, ir savo veikimą išplėsti dar nesuspėjo.

Kol kas, Jaunų Moterų Klubas žymiai progresuoja, stiprėja ir savo veiklą plečia didesniu maštabu. Jo narės visos jaunos moterys, išeivijoj augusios, per tai labai energiškos ir pasišventusios savo draugijos tikslui, kuriam dirba nesigailėdamos savo jėgų nei sveikatos.

Jaunų Moterų Klubo dabartinę valdybą sudaro šios ponios: pirmininkė—Nadlija Šatūnienė; vice-pirmininkė—Leokadija Dargienė; užrašų sekretorė — Sofija Šimkienė; finansų sekretorė —— Darata Mitchel ir iždininkė Katrė Rempas. Visos sumanios, išmintingos ir gabios savo pareigose. Narių būrelis nors nedidelis, tačiau visos jos nuomonėse nesiskirsto ir visos ištikimai dirba savo draugijos tikslui, kuris apima tik labdarybę — teikimą pagelbos pavargusiems lietuviams.

Jaunų Moterų Klubas (Young Matrons Club) deda visas pastangas dabar, kad lietuviams seneliams apskrities prieglaudoje, Oak Forest, surengti vakarėlį su vakariene, kuris įvyks sekmadienį sausio 17 dieną. Vienas lietuvis pramoninkas tai dienai aukoja savo patarnavimą: jis duoda savo automobilius, kad į Oak Forest nuvežti reikalingus žmones, iš valgių produktus, kurių apščiai suaukojo lietuviai ir svetimtaučiai pramoninkai.

Labdarybės darbas nėra lengvas, o lietuvių tarpe ypatingai, nes pas lietuvius turtingų žmonių ir duosnių filantropų, galima sakyti, visai nėra, o šiaip pasiturinčiųjų dauguma į labdarybę žiūri iš aukšto, kaip į menkos reikšmės dalyką. Todėl ir Chicagos Lietuvių Moterų labdaringoms draugijoms sunku surinkti reikalingą išteklių, kad aprūpinti didesnį skaitlių pavargusių savo tautiečių. Užtat Jaunų Moterų Klubas savo darbui paramos ieško ir svetimtaučių tarpe, tačiau šelpia tiktai lietuvius.

Korespondentas

Aušros Vartų Parapija Remia Vilniaus Darbą

Aušros Vartų parapijoj klebonauja gerb. kun. M. Urbonavičius, marijonas, pats kilęs iš Vilniaus krašto. 1936 metais šios parapijos bažnyčioje pastatyti keli nauji altoriai, sakykla ir įvairūs papuošimai. Baigdami 1936 metus parapijiečiai su savo kunigais pašventino naujuosius įrengimus ir ta proga pasikvietė pas save vilnietį svečią V. Uždavinį padaryti pranešimą Vilniaus reikalais.

Vilniaus parengimą atidarė kun. M. Urbanavičius gražia kalba apie Vilnių ir svečią, kurį jis buvo matęs kaip mokinį prieš 15 metų Vilniuje. Svečias V. Uždavinys kalbėjo apie dvi valandas laikydamas savo rankose visų klausytojų dėmesį, pareikšdamas džiaugsmą, kad jis esąs tarp "vilniečių," nes Aušros Vartai yra Vilniuje, taigi ir Chicagos Aušros Vartų parapijos lietuviai, anot, svečio esą taip pat visi... vilniečiai.

Po V. Uždavinio kalbos visi susirinkusieji nutarė prisidėti prie VVS darbo, paremti tam darbui nutarė įsteigti VVS skyrių, kurio pirmininku išrinktas Ig. Kryževičius, sekretorium V. Brazauskas ir kasininku Dionizas Jankevičius. Visi pasižadėjo kiek galėdami dirbti Vilniaus vadavimo darbą, o svečiui vilniečiui V. Uždaviniui visi reiškė karščiausią padėką už jo atsilankymą ir gražią kalbą.

Vilniečiams našlaičiams paremti per V. Uždavinį įteikėme surinkę 20 dol. ir 10 centų. Aukojo šie: R. Balniauskas—$1.50, M. Balčiūnas—$1.25, J. Brazaitis, V. Brazauskas, O. Budrikienė, N. Drumstienė, C. Druktenis, D. Jankevičius, L. Jasevičius, J. Markevičius, A. Malkevičius ir J. Povilauskis — po $1.00.

Svečias iš Marketteparko

GARY, IND.

Bažnytinės ir Tautiškos Iškilmės

1936 metai Gary, Indiana, lietuviams, galima sakyti, buvo labai laimingi. Šiais metais susilaukėme veiklaus, darbštaus ir energingo klebono kun. J. S. Draugelio, kuris sukėlė veiklumui visą parapiją, pritraukė atšalusius, sutaikė susipykusius ir pradėjome dirbti bendrą darbą. Į naujuosius metus einame gražia viltimi ir dar didesniu pasirįžimu dirbti gražų kūrybinį darbą.

Gruodžio 20 dieną, sekmadienį, džiaugėmės užbaigę vieną didelį ir gražų darbą: pašventinome naujai įrengtus vargonus mūsų bažnyčioje. Ligi šiol meldėmės tylomis, dabar gražios muzikos lydimi Dievą garbinsime. Vargonai tikrai puikūs, pirkome juos iš vieno teatro. Kai užgroja, tai, rodos, ir sienos bei stogas išlakstys. Šventinimo iškilmėsna buvo suėję visi vietos katalikai kunigai ir turėjome svečių lietuvių kunigų iš Indiana Harbor kun. Bičkauskas, iš Chicagos prel. Krušas, kun. J. Paškauskas, kun. Linkus ir kiti. Vargonus pašventino prel. Krušas, dalyvaujant pilnai bažnyčiai parapijiečių ir daugeliui svečių. Gražų pamokslą pasakė kun. Linkus.

Po iškilmių bažnyčioje buvo antros iškilmės svetainėje, kur buvo vakarienė, vaidinimas, kurį pastatė vargoninkas Šlapelis. Vakarą vedė žinomas biznierius Einikis. Kvietė kalbėtojus. Svarbiausias kalbėtojas buvo svečias iš Lietuvos VVS delegatas V. Uždavinys, kuris plačiai nupasakojo mums Vilniaus reikalus, Vilniaus atvadavimo reikalingumą ir galimumus. Tai pirmoji panašios rūšies paskaita mūsų padangėje. Nors kalbėtoją vargino didelis vaikų bruzdėjimas pasieniais, teko smarkiai šaukti, bet visi buvo labai patenkinti V. Uždavinio gyva ir gražia kalba. Ne kartą buvo nutraukiamas smarkiais pojimais.

Susirinkusieji svečio pasiūlymu sumetė Vilniaus vadavimo reikalams $19.27. Stambesnėmis sumomis aukojo: kun. J. Draugelis — $2.00, Ona Tirlienė — 5 dol., Alijošienė, J. Aukškalnis, A. Einikis, A. Daškus, Kuizin-Širvinski, J. Prakaitis—po 1 doleri.

Gerb. kun. Draugelis ir kiti vietos veikėjai pažadėjo įsteigti Vilniaus Vadavimo Sąjungos skyrių ir toliau rūpintis Vilniaus vadavimo reikalais vietoje. Gruodžio 20 dienos iškilmės bažnyčioje ir svetainėje ilgai ne vieno bus minimos.

Junė Jonė

WATERBURY, CONN.

Lietuvių Radio Mylėtojų Dėmesiui!

Žiemos sezono radio programa, vadovaujant komp. A. Aleksiui, prasidės sekmadienį, sausio 17-tą, 3:30 val. po pietų, iš WBRY radio stoties (1530 kilociklių) ir tęsis iki vasario 14. Baigsis speciale Nepriklausomybės programa.

Išgirsite muzikos, dainų, kalbų ir vėliausių iš Lietuvos žinių, parinktų iš įvairių Lietuvos laikraščių. Tadgi nepamirškite pasiklausyti sekmadieniais 3:30 val. po pietų.

Žybt

WASHINGTON, DEPOT, CONN.

Maža Kolonija, Bet Gerai Gyvuoja

Vietos lietuvių veikimas neatsilieka nuo kitų kolonijų. Veikia kiek gali. Jaunimas gabus, gerai pasirodo tarp svetimtaučių sporte. Lietuvaitės gražiai gieda bažnyčioj, visi gėrėjas jų gabumais ir gražiais balsais.

Keletas jaunuolių lanko aukštąją mokyklą, yra ir kolegijas lankančių.

Mūsų biznieriai labai džiaugiasi biznio pakilimu. Sako, jau daug metų, kaip toks geras biznis buvo. Žmonės Kalėdų laiką gražiai praleido, bažnyčia buvo pilna per visas trejas mišias.

A. Krikščiūnas

NEW HAVEN, CONN.

Rengia "Žiurkštų Balių"

LRKSA 116 kuopa rengia "Žiurkštų Balių," kuris įvyks sausio 17 d. 5:00 val. po pietų šv. Kazimiero parapijos svetainėje.

Rengimo komisija deda pastangas viską priruošti gerai ir patenkint visus atsilankiusius svečius ir viešnias.

Už gražiausius ir įdomiausius žiurkštus bus skiriamos dovanos.

Svečiuose Pas Kunigą V. P. Karkauską

Teko nuvykti į Ansonią su reikalais ir aplankyti kun. V. P. Karkauską, buvusį mūsų klebona, ir jo sesutę Veroniką.

Kun. Karkauskas džiaugiasi savo parapijonais, gėrisi jų susipratimu ir darbštumu, ypatingai pagyrė jaunimą, kuris remia tėvų isteigtą bažnyčią.

Kun. Karkauskas ir sesutė abu labai gerai atrodo.

Ansonijos lietuvių tarpe viešpatauja graži vienybė.

Valio! Ansonijos lietuviai.

M. J.

YOUNGSTOWN, OHIO

Nelaimė Dirbtuvėj

Rodos, visi lietuviai linksmai ir laimingai praleido šv. Kalėdas ir Naujus Metus, išskiriant mūsų LRKSA 63 kp. pirm. Vincą Kanstantinavičių, kurį patiko nelaimė plieno dirbtuvėj. Čia jis likos sunkiai sužeistas gruodžio 29-tą dieną ir iš ten nuvežė į City Hospital, kur paaiškėjo, kad jis turi sulaužytu du šonkaulių ir kitas mažesnes žaizdas.

Reiškiu gilią simpatiją jam ir jo šeimai!

Parapijos Balius

Naujuose Metuose buvo surengtas parapijos balius. Publika gražiai pasilinksmino. Parapijai iš to liko gražaus pelno.

Darbai

Visos dirbtuvės dirba gerai ir žmonės patenkinti Roosevelt'o administracija, nes nereikia taip sunkiai kovoti su gyvenimu, kaip pirmiau, kada gyvenimo našta jau buvo nepanešama.

Draugas

PADĖKA

Didž. Gerb. "Garso" Redakcija:

Mes, Kings County Chronic Hospital ligoniai, nuoširdžiai dėkojame už knygas, kurias mums prisiuntėt. Drauge dėkojame ir už pagarsinimą laikrašty mūs atsišaukimo į geros valios prietelius.

Dėkojam labai nuoširdžiai visiems prieteliams, kurie išklausė mūs prašymo ir prisiuntė mums pasiskaitymų. Tai yra mūs visas užsiėmimas ir patrumpina mūsų liūdną gyvenimą. Lai Dievas atlygina visiems už sušelpimą skaitymais mūs nelaimingų.

Varde visų

Jonas Šišlauskas

Kings County Chronic Hospital
Brooklyn, N. Y., Ward K 32.

1904—1905 m. Rusų-Japonų karas. Port-Arturo, Luajano, Šaho, Mukdeno ir Cušimo kautynės. Portsmouth'o taika.

Šeimininkės! Jeigu Jūs Norite Gaminti Gerus Valgius, Gėrimus ir Gerai Šeimininkauti, Įsigykite Knygą

VALGIŲ GAMINIMAS IR NAMŲ PRIŽIŪRĖJIMAS

Šioj knygoj yra nurodymai, kaip pagaminti visokias sriubas, mėsas, daržoves, kiaušinienes, pyragus ir pyragaičius, pajus ir pudingus, žuvis, duonas, konservus, prezervus, paukštienas, prieskonius; kaip pagaminti vyną ir midų; ir kiti naudingi paaiškinimai.

Kaina Vienas Doleris

Kreipkitės į

"GARSO" ADMINISTRACIJĄ

P. O. Box 32, Wilkes-Barre, Pa.

CLEVELANDO ŽINIOS

PAULĖ GLUGODIENĖ

(25-kių metų darbuotės sukakties paminėjimui)

Paulė Glugodienė atvyko Amerikon sausio 11-tą, 1911 metais. 1912 metais žinomas veikėjas Matas Šimonis prikalbino įsirašyt LRKSA 50-ton kuopon. Už kiek laiko ji užėmė nutarimų raštininkės ir korespondentės vietas ir sekmingai darbavosi 9 metus.

P. G. daug pasidarbavo suorganizavimui 142 kuopos, kuri gerai gyvuoja, ir 8 metus ėjo raštininkės ir korespondentės pareigas. Taip pat buvo uoli naujų narių prirašinėtoja—organizatorė. Užpereitam vajuj, P. Glugodienei ir kp. pirmin. Vilimaičiui pasidarbavus, kuopa laimėjo 3-čią Centro dovaną — 50 dolerių, kurie suvartoti kuopos reikalams. P. Glugodienė daug pasidarbavo prie įvairių parengimų kuopos naudai.

1912 m. P. G. prisirašė prie Teatrališko choro; 1915 m. Sofijai ir Margarietai Bagdžiūnaitėms organizuojant Vyčių 25-tą kuopą ji buvo jų padėjėja ir ilgus metus darbavos Vyčių gerovei. 1927 metais atstovavo Vyčių 25-tą kuopą Lietuvos Pavasarininkų Kongrese Kaune.

1934 m., P. Glugodienei pirmininkaujant, surengtos didelės pagerbtuvės šv. Jurgio parapijos klebonui kun. V. G. Vilkutaičiui. 1935 metais ji daug pasidarbavo pastatymui trijų gražių veikalų parapijos naudai, būtent: "Kantri Elena," "Šv. Barbora" ir "Piloto Duktė."

Moterų Sąj-gos 26-toj kuopoj ėjo pirmininkės, vice-pirmininkės, raštininkės ir korespondentės pareigas.

Keturis metus atstovavo L. R. K. S. A. 142 kuopą Liet. Kultūrinio Darželio Sąjungoj ir čia nemažai pasidarbavo. Pereitam susirinkime ji vėl perrinkta 5-tam metui atstovauti kuopą.

Savo gimtinės Sodelių koplyčiai įtaisė vargonėlius, kamžą ir keletą mažesnių dalykėlių, nes P. Glugodienė-Čereukaitė būdama Lietuvoj puošė tą koplyčią ir kapines.

Kiti jos labdaringi darbai ir aukos taip pat yra gausios.

Beje, šiais metais sueina ne tik 25 metai viešos darbuotės, bet ir 20 metų vedybinio gyvenimo sukaktuvės.

Tad šių sukaktuvių proga sveikinu pp. Glugodus ir linkiu jiems sveikatos ir energijos dar daug pasidarbuot mūsų draugijiniam ir visuomeniniam gyvenime. *Ant. Vilimaitis*

AUŠROS VARTŲ DR-JOS SUSIRINKIMAS

Įvyko gruodžio 27-tą šv. Jurgio parapijos svetainėj. Atidarė pirmin. M. Pūkelienė malda.

Iššaukus naujas nares, rašt. P. Kundrotienė perskaitė pereito susirinkimo protokolą, kurs priimtas, kaip skaitytas.

Toliau sekė ligonių lankytojų ir šeimyniško vakaro komisijos raportai.

M. Lučkienė išrinkta ligonių lankytoja ir prižiūrėtoja.

Rašt. P. Kundrotienė iššaukė nares atsilikusias su duoklėmis.

Po ilgų ginčų nutarta reikalaut 5 dol. atlyginimo iš Liet. Kultūrinio Darželio Są-gos už lėkščių vartojimą laike bankieto sausio 17-tą šv. Jurgio parapijos auditorijoj.

Elžb. Ramanauskienė išdavė Salės b-vės raportą, kuris priimtas, kaip išduotas.

Finansų raštininkė Julė Šliokaitienė išdavė raportą, kiek kurios narės pardavė šv. Jurgio parapijos bazaro tikietų. Pirmininkė paragino visas nares užsimokėt už 5 bazaro tikietus, kurios dar to nepadarė.

Nutarta turėt nauju narių vaju.

Naujos valdybos rinkimai. Pirmininke išrinkta Marijona Pūkelienė, vice pirmin. — K. Miliauskienė, nut. rašt. — Petronelė Kundrotienė, fin. rašt — Julė Šliokaitienė, iždin. — Petr. Palubinskienė, iždo globėjos — Elžb. Lučkienė, Veronika Lučkienė ir A. Maziliauskienė; Kultūrinio Darželio atstovės — A. Muzikevičienė ir M Galdikienė: salės bendrovės — E. Ramanauskienė; vėliavos prižiūrėtoja — M. Halaburdienė ir tvarkdarė—Magd. Ambrazevičienė.

Susirinkimą pirmininkė uždarė malda. Koresp. *A. C. M.*

AR VISI ĮSIGIJOTE BILIETUS?

Liet. Kultūrinio Darželio Sąjungos rengiamoji vakarienė jau visai arti; ji įvyks sausio 17 d., šv. Jurgio parapijos svetainėje.

Tikimės, kad Clevelando lietuviai gausingai dalyvaus šioje iškilmingoje puotoje, kurios visas pelnas eis Liet. Kultūrinio Darželio skolų mažinimui, o jų darželio sąjūnga turi gana daug. *Seneliv*

ISTORIŠKAS VAKARAS

Juozas Blaškevičius,
kuris aukoja visus valgius Liet. Kultūrinio Darželio rengiamai vakarienei sausio 17-tą šv. Jurgio parapijos auditorijoj.

Lietuvių Kultūrinio Darželio Sąjunga rengia didelį vakarą—bankietą sausio 17 dieną šv. Jurgio parapijos auditorijoj, 67th St. and Superior Ave.

Visi lietuviai-ės prašomi dalyvauti šiame bankiete.

Dalyvaus garbės svečiai: šv. Jurgio parapijos klebonas kunigas V. G. Vilkutaitis, miesto majoras Harold Burton, parkų direktorius Hugo Vargo, kleb. Ant. Karužiškis, Visų Tautų Darželių pirmin. Walfrom, prog. direktorė poni J. Zvieck, L. Darželio darbo direktorius p. Maunthc, L. Darželio są-gos valdybos nariai, profesijonalai, 24 miesto tarybos nariai, teisėjai.

Būtų malonu, kad iš kitų kolonijų svečiai užsiregistruotų iš anksto pas rengimo komiteto narius.

Paskutiniame rengimo komiteto susirinkime dalyvavo: P. Glugodienė, Ad. Miliauskaitė, K. Magilienė, Ag. Navickienė, Ag. Grigienė, Ona Baltrukonienė, J. Brazauskas, garbės pirm. kleb. kun. V. G. Vilkutaitis, Darželio S-gos pirm. adv. Petras Česnulis, donatorius Juozas Blaškevičius ir žmona Ona.

Blaškevičiai aukoja visus valgius reikalingus rengiamam bankietui.

Gėrimus aukoja geraširdžiai rėmėjai biznieriai ir šiaip lietuviai.

Seniausia Ohio steito lietuvė veteranė ir lietuvis veteranas kurie dalyvaus bankiete, gaus dovanas.

Visos ir visi rengkitės į šį nepaprastą bankietą.

P. Glugodienė, kom. narė.

1936 M. CLEVELANDE ŽUVO 214 ASMENŲ

Pereitais metais Clevelande ir jo apylinkėje gatvėse nuo automobilių šiokiu ar tokiu būdu žuvo 214 asmenų. Tai yra didelė armija žmonių, kurie neteko gyvasties be laiko. Miesto apsaugos valdyba ir teismai nustatė dideles bausmes, kurie greitai važiuos gatvėmis ir kurie girti vairuos automobilius. Bausmė bus šiokia: šeši mėnesiai darbų kalėjime ir du šimtai dolerių bausmės. Žinoma, būtų gerai, kad miesto apsaugos valdyba uždėtų bausmes ir tiems žmonėms, kurie neatsargiai vaikščiojà skersai gatves. Gal tada dar daugiau sumažėtų nelaimingos žmogžudystės.

LIETUVOS VALDŽIOS STIPENDIJOS MOKSLUI VYTAUTO DIDŽIOJO UNIVERSITETE

Praėjusią vasarą būdamas Lietuvoje, turėjau progos pasikalbėti su Valstybės Prezidentu A. Smetona ir ministerių pirmininku. Tubeliu, kuriem be ko kito nurodžiau, jog būtų naudinga, jeigu Lietuvos valdžia skirtų kelias stipendijas jauniems Amerikos lietuviams studentams, ypatingai tokiems, kurie jau yra mokinęsi, ar bent turi palinkimą žurnalistikos mokslan. Į šį pageidavimą man buvo pažadėta imtis tam tikrų žygių.

Sugrįžęs iš Lietuvos namo, gavau žinią, kad Lietuvos valdžia jau paskyrė Amerikos lietuviams studentams net penkias stipendijas. Šiai žiniai tarpe studentų greitai prasiplatinus, pradėjo siųsti visokius klausimus, kaip tai: kas apmokės kelionę, kas duos pragyvenimą ir tt.

Kad galėčiau aiškiai ir teisingai atsakyti į man siunčiamus klausimus, tuojau parašiau į Lietuvą prašydamas suteikti man informacijas tuose ir tiems panašiuose klausimuose. Ir pastaromis dienomis gavau atsakymą, kuriame nurodoma, kad: visi tie, kurių aplikacijos bus rastos tvarkoje, gaus iš Lietuvos valdžios apmokėtą trečios klasės kelionę į Lietuvą; mokslas universitete bus teikiamas dykai, pragyvenimui bus duodama 200 litų per mėnesį. O jei studentai turės gabumus ir šį bei tą parašys Lietuvos laikraščiams, tai dar ir užsidirbs savo reikalams.

Iš to, kas aukščiau pasakyta, yra aišku, kad čia gera proga Amerikos lietuviams studentams netik dykai įgyti mokslą, bet dar aplankyti savo tėvų žemę, susipažinti su Lietuvos pažanga, kultūra ir ekonomija. Toki studentai paskui gryžę Amerikon galėtų angliškoj spaudoj aprašyti Lietuvos ekonomišką gyvenimą, ir reikalui atsiradus, toje pačioje spaudoje apginti Lietuvą nuo nepamatuotų politiškų užpuolimų, kurie dabar laikas nuo laiko politiškų priešų yra skleidžiami, o mums neturint išsilavinusių ir su tikrenybe susipažinusių žurnalistų, tuos neteisingus ir nepamatuotus prasimanymus nėra kam užginčyti.

Stipendiatams mokslas bus duotas Vytauto Didžiojo Universitete, kuris yra lygus Europos ir Amerikos universitetams, ir visur turi pripažintus kreditus. Aplikantai privalo mokėti lietuvišką kalbą ir raštą. Galutinų informacijų ir žinių stipendijų reikale kreipkitės pas: *John B. Borden, 2201 W. Cermak Road, Chicago, Ill.*

JĖZAUS ŠVENČIAUSIOS ŠIRDIES MEILĖS KONGREGACIJOS VIENUOLYNAS

Po ištikusiųjų trijų gaisrų. Jėzaus Švenčiausios Širdies Meilės Kongregacija labai daug nukentėjo, netekdama vienuolyno ir prarasdama visą turtą, kurį rinko per daugelį metų.

Tai didelis ir skaudus smūgis, kuris ištiko visą Kongregaciją. Tačiau, Kongregacijos nariai, o ypatingai jų superioras, didžiai gerbiamas tėvas L. S. Brigmanas, CCJ, kupinas gražių minčių ir didelių užsimojimų, neprarado vilties ir pasitikėjimo į Jėzaus Švenčiausiąją Širdį, kuri buvo ir yra jų paguoda ir suraminimas. Ir Ji neapvylė jų.

Štai, didžiai gerb. tėvas L. S. Brigmanas, CCJ, praeitų metų pradžioje iš J. E. kard. Dougherty, D. D., gavo leidimą ir tapo maloniai priimtas su visa Kongregacija įsikurti Jėzaus Šv. Širdies Meilės Vienuolyne, kuris randasi gražiame mieste Easton, Pa., Philadelphijos arkivyskupijoje.

Pradžia Sunki, Bet Sekminga

Jėzaus Švč. Širdies Meilės Vienuolynui įsikūrus naujais pagrindais ir naujoje vietoje, pradžia buvo be galo sunki, nes buvo reikalinga duosni ir skubi parama.

Gerieji katalikai ir mūsų dvasiškija paskubo į pagelbą duosniomis aukomis prisidėdami Jėzaus Švenčiausios Širdies Meilės Vienuolyno parėmimui. Ir Dievui padedant, sunki pradžia per vargus ir negalias pasirodė esant sekminga, ir mūsų vienuolynas eina pirmyn ir pažanguoja, prieš save turėdamas gražią ir šviesią ateitį.

Padėka

Reiškiu nuoširdžiausią mano padėką visiems pasauliečiams aukotojams ir mūsų dvasiškijai, o ypatingai gerb. kunigui M. J. Urbonui, kun. Pr. J. Vaitukaičiui, kun. H. J. Vaičiūnui, kun. J. Angelaičiui, kun. J. J. Vinciui, kun. K. Urbonavičiui ir kun. Pr. Virmauskui už jų maloningas aukas.

Su laiku gal paskelbsime ir pasauliečių aukotojų vardus. Žinote, be savo laikraščio, sunku paminėti visus aukotojus spaudoje. O visgi maldaujame, kad Gerasis Dievulis visiems atlygintų šimteriopai už duosnias aukas. Ir pasitikime, kad mūsų nepamiršite savo duosniomis aukomis ir šiais naujais metais.

Ir iš širdies gilumos linkiu, kad šie naujieji 1937 metai visiems būtų laimingi ir palaiminti!

Tėvas L. S. Brigmanas, CCJ.

FISHER BODY DIRBTUVĖS DARBININKAI STREIKUOJA

Gruodžio 28 d., vidudienį, į streiką išėjo visi Fisher Body dirbtuvės darbininkai. Čia dirbo virš 7000 darbininkų, iš kurių 5,500 unijistų. Per kelias dienas darbininkai vedė sėdėjimo streiką — neišėjo iš dirbtuvės. Jiems valgį pristatinėjo jų žmonos, giminės ir draugai. Bet G. M. Co. oficialams pareiškus, kad jie neisią su unijos vadais į derybas iki darbininkai neapleisią dirbtuvės, darbininkai kompanijos reikalavimą išpildė — apleido dirbtuvę ir pikietuoja lauke.

UŽUOJAUTA PANELEI A. SLANKAUSKAITEI

Šiuomi pareiškiame didelę užuojautą p-lei A. Slankauskaitei, Kultūros dr-jos narei, josios tėveliui Juozui Slankauskui, josios dviem sesutėm dėl jų mamytės netikėtos ligos. Linkime p. Slankauskienei geriausios sveikatos ir greičiausio pasveikimo!

FILOMENA O. TRAVAGLINI
DAINAVIMO MOKYTOJA
Pilnas Lavinimas Dėl
OPEROS—KONCERTO—RADIO
Mokinė A. Buzzi-Peccia, Milano, Italija
Studija: 316 North Washington Avenue
Phone 3-8144 Scranton, Pa.

KONGRESAS SVARSTO PASKYRIMĄ PINIGŲ DARBO PAŠALPAI

Vienas iš pirmų klausimų prieš 75-tą Kongresą yra klausimas tolesnio pratęsimo Federalės Darbų Programos. Pagal Harry L. Hopkins, Darbų Progreso Administratoriaus, jo vedama įstaiga dabar "gramdo viedro dugną."

Aišku, kad Kongresas turės padaryti kitą paskyrimą, jeigu WPA veiks iki birželio 30 d. (tai pabaiga bėgančių fiskališkų metų). Vien tik Kongresas nuspręs, kiek paskirti, ir nuo to priklausys darbo pašalpos programos didumas.

Čia pradinį žingsnį ims mūsų Vyriausias Vadas. Prezidentas Rooseveltas pasiųs Namo Butui ir Senatui specialį pranešimą išdėstant reikalingumą paskirti tinkamą sumą pinigų darbo pašalpai.

WPA agentūra buvo įsteigta pašalinti nedirbančius nuo pašalpos sąrašų ir juos pristatyti prie projektų įvairiose apylinkėse. Vietinės grupės pripažintų tinkamų valdiškų žmonių parenka projektus. Tos grupės susideda iš "Board of Selectmen" mažuose kaimuose, o nekuriose valstijose iš valstijos vyriausių vadų. Kaip tų projektų rėmėjai jie laikomi atsakomybėje žmonėms ir federalei valdžiai. Šios grupės turi pačios pridėti dalį projekto išlaidų. Iki šiam laikui rėmėjų išlaidos prie užbaigtų WPA projektų pasiekė net 21 proc. visų išlaidų.

Neišpasakytai sunku buvo pradėti kovą prieš nedarbą, bet vistiek WPA vedė darbą iki pasisekimo. Sumažinimas veikimo dabar būtų tikra baimė, bet administratorius Hopkins užtikrina, kad "nei vienas vargingas žmogus nenukentės."

MIRĖ

A. a. Teofilė Matulienė, 77 metų, gyv. 90 Manument Ave., Wyoming, mirė sausio 10-tą. Palaidota sausio 13-tą Pittstono šv. Kazimiero parapijos kapuose. Paliko vyrą, dvi seseris, brolį, tris anūkus ir vieną proanūką. Velionė iš Lietuvos atvyko 55 metai atgal.

Protingas Atsargumas

Jaunas žmogus siūlo savo būsimai uošvei leisti eiti pasivaikščioti su jos dukra vieniem dviem, kadangi jos motina serga ir eiti iš namų negali.

— Oi ne, ne mano brangusis, to tai aš neleisiu.

— Nepasitikit manim?

— Tamstai aš pilnai pasitikiu.

— Tai gal nepasitikit savo dukterimi?

— Ne, dukteriai aš taipogi pasitikiu.

— Tai kam gi tada?

— Aš nepasitikiu jums abiem draugė paėmus.

PAIN-EXPELLER
Tukstančiai rado palengvinimą geliantiems ir skaudamiems muskulams — su keliais išsitrynimais.
PAIN-EXPELLER
vaisbaženklis Inkaras yra naudojamas per 70 metų.
WORLD FAMOUS LINIMENT

"NUSIŠYPSOK"
Surašė J. K. M.
JUOKAI! JUOKAI! JUOKAI!
VIENATINĖ TOKIA KNYGA LIETUVIŲ KALBOJ
Tik ką išėjo iš spaudos.
160 įvairių įvairiausių juokų. 150 didelių puslapių
Ant puikiausios popieros su gražiais apdarais.
Kaina tiktai $1.00
LAIDA APRIBOTA. SKUBĖKITE UŽSISAKYTI!

KALBĖTOJAI—štai pilnutėlė knyga parinktų juokų jums viešai bekalbant panaudoti ir savo klausytojus prajuokinti.

TEATRŲ RENGĖJAI—štai medžiagos ruošiant scenai veikalėlius. Publika šiomis dienomis ištroškusi gerų juokų.

LIGONIAI—štai neišsemiamas šaltinis linksmo ūpo sukėlimui ir nuobodumo išblaškymui. Jūsų prieteliai negalėtų tinkamesnės dovanos jums suteikti.

TĖVAI—štai proga įsigyti sveikų ir švarių juokų knygą savo vaikučiams prigimtoj kalboj vakarais paskaityti.

KELEIVIAI—štai vieniems keliaujant draugas, kuris per visą kelionę juokins ir kaip bematant praėgs laikas.

Šią knygą nusipirkę nesigailėsite užtai, kad tai reiškinybė mūsų kalboj. Nepamirškite, kad tai ne viešam paskaitymui tokia knyga su tokiais juokingais nupasakojimais. Pakartotinai teks tą knygą susiieškoti ir iš naujo skaityti. Tad pasinaudokite proga ir kol jų esama įsigykite sau ir savo draugams.

Reikalaukite
"GARSO" ADMINISTRACIJOJ
P. O. Box 32, Wilkes-Barre, Pa.

Iš Visų Pusių Naudinga

Mokytojas aiškina mokiniams:

— Kiaulė yra labai naudingas gyvulys. Iš jos galvos verdame košelieną, iš šlaunių gaminame kumpius, iš šerių—šepečius... Ruo dar kiaulė naudinga?

— Prireikus ir jos vardu pasinaudojame, ypač kam nors išplūsti,—spirgina mažoji mokinė.

NIKODEMAS A. WILKELIS
LAISNIUOTAS LIETUVIS GRABORIUS
Neturint vietos savo namuose, pas jį galima pašarvoti
6522 SUPERIOR AVENUE CLEVELAND, OHIO
Telephone Henderson 9292

IZIDORIAUS SAMO JEWELRY KRAUTUVĖ,
kurioje parsiduoda visokі brangakmenys, įvairios rūšies žiedai, rašomos plunksnos ir kitokios gražnos. Šioje krautuvėje viskas parsiduoda numažinta kaina. Taip pat čia yra taisomi ir laikrodžiai.
6704 SUPERIOR AVENUE CLEVELAND, OHIO

ST. CLAIR BAKERY
SKANIAUSIA IR GERIAUSIA RUGINĖ IR KVIETINĖ DUONA
Norintieji jos gauti namuose ar krautuvėse, kreipkitės pas
K. OBELS-OBELIENĮ
6212 SUPERIOR AVE. (1404 E. 66th St.), CLEVELAND, OHIO
Telephone Henderson 6716

DELL E. JAKUBS--JAKUBAUSKIENĖ
LAISNIUOTA GRABORĖ—LICENSE FUNERAL DIRECTOR
Lithuanian Funeral Home
Automobiles and Invalid Car Service
6621 EDNA AVENUE CLEVELAND, OHIO
North of Superior at E. 67th St. Tel. Endicott 1763

VIENATINIS VIETINIS PASTOVUS LIETUVIS
REAL ESTATE IR GENERALIS APDRAUDOS AGENTAS
19 Metų Praktikos Tomo Biznyje
PETRAS P. MULIOLIS
6606 SUPERIOR AVENUE CLEVELAND, OHIO
Telephone Henderson 6720

Vietinės Žinios

LANKĖSI

Antradienį, sausio 12-tą, iš Forest City lankėsi Susivienymo veikėjas Vincas Miliauskas ir 2-ros kuopos narys Pr. Morkūnas.

ĮDOMUS ŠVČ. TREJYBĖS PARAPIJOS CHORO VAKARAS

Pereitą sekmadienį, sausio 10-tą, Wilkes-Barre Šv. Trejybės parapijos choras, vadovaujant vargoninkui muzikui Juozui Stulgaičiui, surengė vakarą su įvairia ir įdomia programa.

Vakarą atidarė vietos klebonas kun. J. K. Miliauskas įžangine kalba, kurioj nurodė lietuviškų vaidinimų ir koncertų reikšmę. Seniau tokių vaidinimo vakarų būdavo daugiau, bet jie suretėjo dėlto, kad rengėjai turi daug dirbti, o pelno paprastai būna nedaug. Baigdamas kalbą, programos vedėju pristatė jauną vikarą kun J. Savulį.

Sekė koncertinė programos dalis.

Šv. Trejybės par. choras, muz. J. Stulgaičiui vadovaujant, šauniai sugiedojo Lietuvos himną ir sudainavo šias dainas: "O, žirge, žirge," Šimkaus, "Širdelės moterų" iš operos Rigoletto, ir "Tu ir Aš," A. Vanagaičio. Pianu lydėjo p-lė Anna Brikoskie.

Elena Mensickaitė ir Ona Stučkiūtė iššaukė gausių aplodismentų duetu sudainuodamos "Mane močiutė barė" ir "Per laukelį," Vanagaičio.

Solistė Ona Miliauskaitė, p-lei Anna Brikoskie akompanuojant, artistiškai sudainavo "O, tai vasilkėliai," V. Kuprevičiaus, ir vieną anglišką.

Dvigubas kvartetas, kurį sudarė O Stučkiūtė, V. Pikaitė, N. Palenkaitė, El. Mensickaitė, A. Smaidžiūnas, A. Malaveckas, A. Baliukonis ir Sal. Bekampis, sudainavo "Ant kalno klevelis stovėjo," K. Banaičio, ir "Pasisėjau žalią rūtą," Neimanto.

Aldona Olekaitė ir Juozas Bekampis išpildė juokingą dialogą — "Per didelis džiaugsmas."

Sekė Seirijų Juozo komedijos "Moterims Neišsimeluosi" vaidinimas. Didesnę pusę vaidilų sudarė čia augę jaunuoliai-jaunuolės, vienok jų kalbos grynumui nedaug ką galėtum prikišti. Vaidybai buvo gerai pasiruošę ir parodė didelių gabumų. Publika dideliu pasigėrėjimu sekė jų visą vaidinimą nuo pradžios iki pabaigai. Vaidino šie: Antanas Jančaras — uošvio, Alekas Volungevičius—teatro direktoriaus (žydo), Adelė Liškauskaitė — uošvės, Jonas Jančaras—Alpio, Sofija Palenkaitė—Zosės (artistės), Nelė Jusevičiūtė — Milės, Pranas Jančaras—Jono, Al. Jančaras—Marčiaus (tarno), Petronė Gudaitytė — Nastės (tarnaitės) ir Br. Šergalis—Liudviko.

Publikos buvo pilna svetainė, matėsi svečių iš kitų kolonijų. Pelnas — bažnyčios dažymo fondui.

"SOCIAL PARTY"

Pradedant sekmadieniu, sausio 17 ir baigiant sekmadieniu prieš užgavėnes, Švč. Trejybės parapija, vadovaujant klebonui kun. J. K. Mliauskui ir kun. J. Savuliui, rengia vadinamą "Social Party" su daugybe visokių dovanų laimėjimui. Už 25c. galės žaisti 20 geimų. Visas pelnas eis parapijai. Gerbiami kunigai stengiasi viską tvarkiai surengti, kad atsilankiusieji būtų pilnai patenkinti. Parapiiečiai nuoširdžiai yra kviečiami atsilankyti.

Ona Grimailaitė

PLAINS

Nauja 212 Kuopos Valdyba

212 kp. savo metiniam susirinkime išrinko valdybą 1937 m.: pirm. Motiejus Meldažis, vicepirm. Robertas Liegus, fin. rašt. Ant. Jonika, prot. rašt. Ant. Valiešas, iždin. Pr. Daukšis, iždo globėjai Ant. Valiešas ir Pranas Zavestauskas, ligonių lankytojas Juozas Žėkevičius.

Susirinkimai bus laikomi po senovei.

BRESLAU

LRKSA 56-TOS KUOPOS NARIAMS

LRKSA 56-tos kuopos mėnesinis susirinkimas įvyks sausio 17, 1937 m. Nepamirškite, atsiųsdami vaikus su mokestimi, pridėti 10c. ekstra į Labdarybės Fondą. Be tų 10 centų nebus imamos kitos mokestys.

Gruodžio 20-tą įvykusiam susirinkime užtvirtinta senoji valdyba ir sekančiam metui.

Susirinkimai bus laikomi toj pačioj vietoj ir tuo pačiu laiku.

P. Bucevičius, rašt.

Groblewskio

LIEPŲ BALSAMAS

Nuo KOSULIO ir GERKLĖS SKAUDĖJIMO

Kaina 35c. ir 50c.

GROBLEWSKI & CO., Plymouth, Pa.

PARTY

SU VISOKIOMIS DOVANOMIS

Šv. Pranciškaus parapija, Miners Mills, Pa., Elks Home, 19 N. River St., Wilkes-Barre (šale Sterling Hotel) sekmadienių vakarais. Duodamos geros durų ir šiaip įvairiausios brangios dovanos. Rengėjai prašo visus skaitlingai lankytis.

LIETUVI-KATALIKE, SKAITYK ŠIUOS LAIKRAŠČIUS

"AMERIKA," savaitraštis. Leidžia Lietuvių Universalis Biuras, In. Kaina metams $1.50. 423 Grand St., Brooklyn, N. Y.

"DRAUGAS," vienintėlis Amerikos lietuvių katalikų dienraštis, išeina 2334 South Oakley Ave., Chicago, Ill. Metams $6.00.

"DARBININKAS," Lietuvių Šv. Juozapo Darbininkų Sąjungos organas, išeina du kart į savaitę, 366 W Broadway, So. Boston, Mass. Metams $4.00. Pusmečiui $2.00.

"GARSAS," LRKSA organas, savaitraštis, 73 E. South Street, Wilkes-Barre, Pa. Kaina $2.00 metams

"LAIVAS," savaitinis Tėvų Marijonų žurnalas, 2334 So. Oakley Ave. Chicago, Ill. Metams $2.00.

"STUDENTŲ ŽODIS," Am. Liet. K. Studentų organizacijos žurnalas. 366 W. Broadway, South Boston, Mass. Metams $2.00.

"MOTERŲ DIRVA," A. L. R. K. Moterų Sąjungos mėnesinis žurnalas. 2334 So. Oakley Ave., Chicago, Ill. Metams $2.00

"VYTIS," Lietuvos Vyčių mėnesinis žurnalas, 4736 So. Wood Street, Chicago, Ill. Metams $1.80.

KINGSTON

LRKSA 1-MOS KUOPOS SUSIRINKIMAS

1-mos kuopos, Edwardsville, Pa., susirinkimas bus sausio 17, 1 val. po pietų bažnytinėj svetainėj.

Visi nariai kviečiami į minėtą susirinkimą užsimokėti savo duokles.

Taip pat visiems yra žinoma, kad su sausio mėnesiu mokasi į Labdarybės (našlaičių) Fondą po 10 centų. Jaunamečių duoklės taip pat bus imamos. Apyskaita 6 mėnesių bus išduota ir yra žinotina visiems nariams, kaip mūs 1-ma kuopa stovi nariais ir finansais. Card party ir bingo irgi čia pat, tai yra sausio 17 d. Rengia 1-ma kuopa. Kviečiami visi nariai atsilankyti. Turėsite progos ką nors laimėti.

Kuopos valdyba prašo geraširdžių narių, ar pašalinių, kad ką nors paaukotų dėl to tikslo, už ką bus labai dėkingą.

J. Jonavičius, pirm.
J. Kučinskas, raštin.

PIRMOS KUOPOS CARD PARTY

Sekmadienio vakare, sausio 17, įvyks 1-mos kuopos card party bažnytinėj svetainėj.

Komisijoj darbuojasi Mrs. Alice Venslauskienė—pirmininkė, pagelbininkai J. Janavičius, J. Kučinskas, A. Muckus, A. Šliaužis, A. Kaduškevičius, A. Soroka, Teklė Simonaitienė, Jieva Lešnauskienė, Julė Leliokienė ir Walter Čeponis.

Bus visoki laimėjimai gražių dovanų. Lošiantieji gaus dovanas ir bus duodami užkandžiai.

Kaip žinoma, pirma kuopa yra netik viena didžiausių kuopų šioj apielinkėj, bet ir visam Susivienyme. Kuopos nariai remia visų kitų draugijų parengimus lankydami juos, tai nėra abejonės, kad kitų draugijų lietuviai atsilankys į šią 1-mos kuopos card partę. Įžanga tik 25c.

Tat nuoširdžiai visi yra kviečiami atsilankyti.

Jurgis Jonavičius 1 kp. pirm.

MIRĖ JUOZ. JANUŠONIS

Sausio 7-tą ryte mirė Juozas Janušonis, 48 m., gyv. Payne St., Kingstone. Sirgo tik dvi dienas plaučių uždegimu.

Pirmadienį, sausio 11-tą, po gedulo pamaldų Šv. Marijos bažnyčioj palaidotas parapijos kapuose.

Paliko dvi dukteris—M. Simanavičienę, Oną Zaikauskienę, sūnų Juozą, Jr., ir keturis anūkus.

Velionis atvyko iš Lietuvos 40 metų atgal ir dirbo anglies kasyklose.

Priklausė prie LRKSA 1-mos kuopos.

Amžiną atilsį suteik jo vėlei, Viešpatie!

PITTSTON

SKRITULIŲ KOMANDŲ RUNGTYNĖS

Pereitą trečiadienį, gruodžio 31-mą, Pittstone įvyko Kingstono Šv. Marijos parap. ir Pittstono Šv. Kazimiero parapijos šv. Vardo draugijos skritulių komandų susirėmimas.

Pirmuose dviejuose susikirtimuose pittstoniečiai buvo laimėtojais, bet trečiame kingstoniečiai stipriai atsigriebė. Galutinas rezultatas išėjo kingstoniečių naudai —2564 prieš 2563.

Kitų susirėmimų rezultatai bus pranešti vėliau.

Kingstono ir Pittstono komandos kviečia persigalėti bile kurią lietuvių komandą gyvuojančią šioj apielinkėj, ypatingai Miners Mills ir Scrantų.

V. Grieštoraitis

MOTERŲ SA-GOS 19-TOS KUOPOS VAKARIENĖ SAUSIO 24-TĄ

Moterų Sąjungos 19-tos kuopos, gyvuojančios šv. Kazimiero parapijoje, rengiama "spaghetti" vakarienė originaliai sekmadienio vakare, sausio 17-tą, nejvyks, ji yra atidėta viena savaite vėliau.

Vakarienė įvyks bažnytinėj svetainėj sekmadienio vakare, sausio 24-tą. Pradžia 6-tą valandą.

Rengimo komiteto pranešimai ir raportai liudija, kad yra rėmėjų, kurie šio parengimo laukia su žingeidumu, mat, ši vakarienė parapijos sferoje yra 1937 metuose pirmutinė.

KUNIGAS BRUNDZA ŠV. KAZIMIERO PARAPIJOJ

Pittstoniečiai skaitė ir domėjosi laikrašty "Darbininke" "Kelionės Įspūdžiais" ir netikėtai susilaukė patį tų įspūdžių rašytoją didž. gerbiamą kun. Brundzą.

Kun. Brundza neseniai yra atvykęs iš Lietuvos ir dabartiniu laiku vieši pas šv. Kazimiero parapijos kleboną — kun. Joną Kasakaitį.

Sekmadienio ryte, sausio 10-tą, garbingas svečias kun. Brundza bažnyčioje pasveikino savo vienengenčius — šv. Kazimiero parapijiečius—ir džiaugėsi jų skaitlingumu. Taip pat atidavė pagarbą parapijiečiams už jų duosnias širdis, kad per 50 metų išaugino gražų ir erdvingą Dievo namą.

Su šypsena ir ašara įvertino ir atjautė tėvynės Lietuvos vaikų lojalumą tikėjime ir motinos Lietuvos kalboje. Kun. Brundza karštai prašė, kad šv. Kazimiero parapijiečiai tėvynės meilę skiepytų ir savo vaikuose, kad visos kartos naudotų ir vartotų Dievo duotą talentą — kalbą.

Šv. Kazimiero parapijiečiai linki, kad gerbiamas svečias, kun. Brundza gėrėtųsi savo viešėjimu šioje šalyje ir sugrįžęs Lietuvon atmintų svečiavimasi pas pittstoniečius.

LUZERNE

LRKSA 28-TOS KUOPOS NARIAMS

Kuopos mėnesinis susirinkimas įvyks sausio 17, 1937. Nepamirškite (atsiųsdami vaikus su mokestimis), kad sausio mėnesį yra 10c. ekstra mokestis Labdarybės Fondui. Be tų 10c. nebus imamos mokestys.

Petras V. Zdanavičius, rašt.

SCRANTON

IŠ ŠV. JUOZAPO PARAP. SODALIEČIŲ VEIKIMO

Sausio 5-tą, 7:30 vakare, įvyko svarbus sodaliečių susirinkimas šv. Juozapo parapijos mokyklos salėje.

Nauja valdyba užėmė savo vietas: pirmininkė O. Slavinskaitė, vice pirm. J. Černeckiūtė, raštininkė E. Klebauskaitė, iždininkė P. Grubliauskaitė, korespondentė Anelė Kirveliauskaitė, tvarkdarė M. Bagdonaitė ir E. Černeckiūtė.

Jau per pirmą susirinkimą buvo galima pastebėti, kad nauja valdyba pasiryžusi toliau tęsti gražųjį senosios valdybos darbą. O sodalietės kilniai remia ir vykdo visus sumanymus.

Visos nusitarė rengti šokį prieš gavėnią. Be abejo, bus sekmingas, visos sodalietės su entuzijazmu pritarė šiam įnešimui ir kaip visuomet net pasisiūlė darbuotis.

Rengimo komisijon išrinktos: Rosalija Kavaliauskaitė, Genovaitė Gibaitė, Angela Stankiūtė, Marijona Venslauskaitė, Elena Bulauskaitė.

Misijų komisijoj darbuojas šios merginos: E. Andriukaitytė, G. Gibaitė, Adelė Jakimavičiūtė, Eleonora Samulaitytė, Stasė Šimkiūtė. Jos renka ženklelius ir siunčia misijai. Jos taip pat surenka gerus katalikiškus laikraščius ir siunčia į įvairias ligonines ir sanatorijos ligoniams pasiskaityti. Jų raportai labai gražūs ir juos draugija priėmė ir pagyrė darbuotę.

Ateinantiems metams šios merginos išrinktos programos komisijon: Val. Rimkūnaitė, Ona Ramoškaitė, El. Kavaliauskaitė, Br. Baranauskaitė, Alb. Baltrušaitytė, El. Buliauskaitė, El. Jasinskaitė.

Džiaugiasi draugija, kad sodaliečių skaičius vis didėja. Per mėnesinius susirinkimus 2 arba 3 naujos narės vis prisirašo.

Sodalietės nuoširdžiai kviečia visas Scranton'o merginas prisirašyti prie jų draugijos. Susirinkimai įvyksta pirmą antradienį kiekvieną mėnesį. Šv. Komuniją in corpore priima kiekvieną trečią mėnesio savaitę. Visos sodalietės turi eiti išpažinties sausio 16-tą ir šv. Komunijos sausio 17-tą.

Anelė Kirveleviciūtė

ELMHURST, PA.

Padėka

Vėl tenka mums maloni ir linksma proga išreikšti savo gilią padėką, kurie prisidėjo prie suteikimo linksmumo našlaičiams ir seneliams Kalėdų metu.

Wyoming Valley Moterų Klubas prirengė našlaičiam "party" prieš Kalėdas; su savo "entertainment" pralinksmino ir prajuokino senelius. Taipgi įteikė naudingas dovanėles: berniukams, mergaitėms, seneliams ir seselėms.

Ačiū tariame ypatingai toms, kurios priklauso prie komiteto, kurios visa širdimi darbavosi prirengdamos dovanėles ir pramogėlę. Taipgi tariame deku visoms toms, kurios kokiu nors kitu būdu prisidėjo prie surengimo kalėdinės "party."

Nuoširdžią padėką reiškiame "Social T" Klubo Scranton'e narėms, kurios įteikė mums gausią ir giliai įvertintą dovaną $100.00. Šios moterys darbuojasi visa širdimi, kad galėtų surinkti užtektinai pinigų dėl pristatymo "playroom" vaikučiams. Šis kambarys yra būtinai reikalingas, kadangi vaikučiai neturi tinkamos vietos, praleisti rekreacijos laiką. Tikimės, kad trumpu laiku jos galės įvykdinti savo planus, kadangi jos taip nuoširdžiai darbuojasi įgyvendinti šio prakilnaus tikslo. Šis klubas taipgi įteikė dovanėles berniukams, mergaitėms ir seneliams.

Kūdikėlis Jėzus, dėl Kurio garbės šios moterys palinksmino našlaičius ir senelius laike švenčių, telaimina jas visas. Gausi Jo palaimina tebūna su jumis visur ir visame.

Nuoširdžiausią padėką reiškiame gerb. S. Žemaitienei, iš Scrantono, už didelį pasidarbavimą kas link "card party," kuri įvyko gruodžio 13-tą dieną. Iš surinkto pelno $40.00 buvo sunaudota pirkimui valgių, būtent, 13 svarų kalakutų, 25 svarai spalgenų, dėžė pamerancų, grybų ir taip kitų gardumynų. Atlikus suma $125.00 paaukota seserims jųjų reikalams.

Nuoširdžiai dėkojame didž. gerb. J. F. Boll už jo pasidarbavimą šiame reikale, būtent, už paskelbimą bažnyčioje apie šį rengimą ir už raginimą parapijonų, kad jie remtų seseles. Brangiai apkainuojame šią pagelbą.

Lai Viešpats atlygina visiems, kurie lankėsi minėtoj "card party." Savo maldomis stengsimės atlyginti už tokį geraširdingumą.

Ačiū reiškiame gerb. p. I. Norkeikai, kuris įteikė 5 kalakutus; gerb. dr. Krikščiūnui už jo piniginę pagelbą—($50.00).

Savo maldomis stengsimės atlyginti visiems už tokį geraširdingumą.

Nukryžiuoto Jėzaus Seserys

GEORGE'S HOTELIS

Nakvojimui švarios, minkštos lovos. Žemos kainos. Greitas ir mandagus patarnavimas. Prieš pat geležinkelio stotį.

Tėmykit numerį:

88 East Market Street
Wilkes-Barre, Pa.

JURGIS VAIŠNIS, Savininkas

Ką Aš Girdėjau

Rašo JURAS RIDŽIKAS

Tas seniai laukiamas Kingstono kuopų Susivienymo jubiliejinis vakaras įvyks sekmadienio vakare, sausio 31, naujai ištaisytoj Šv. Marijos parapijos bažnytinėj svetainėj. Muzikalė programa bus labai įvairi. Yra užkviestas naujai priaugantis didelis parapijos choras. Muz. J. J. Šaučiūnas su choru pasirįžęs sudaryti gražią muzikalę programą. Dainuos gerai žinomos dainininkės Mrs. Agnes Yarrow ir Mrs. Galinienė iš Scrantono. Wyoming Klonio dzimdziai atvažuoja su nauja programa, visi juokais netvers. Geri kalbėtojai — advokatas J. S. Lopatto, Susivienymo Centro Sekretorius J. B. Šaliūnas ir LRKSA Iždo Globėjas J. Joneika pasakys trumpas, bet gerai pritaikintas kalbas. O kas svarbiausia, kad į tokį įvairų jubiliejinį vakarą įžanga bus veltui. Jokių kolektų nebus. Į šį vakarą yra kviečiami atsilankyti netik vietiniai, bet ir kitų miestelių lietuviai, priklausanti, ar nepriklausanti Susivienyme. Bus visi nuoširdžiai priimti. Šį Susivienymo 50 metų jubiliejaus vakarą rengia LRKSA 1-ma ir 209 kuopos. Tat nepamirškit to vakaro, nes vargiai kada ką susilauksit už dyką.

Antanas Vaitkevičius, Wilkes-Barre Švč. Trejybės parapijos komiteto pirmininkas, Naujų Metų šventes praleido Washingtone. Ten valdžios ligoninėj dirba jo draugė Catharine Verson-Veršauskaitė už slaugę. Taipgi važinėjo Virginijoj. Per Naujus Metus lankėsi Baltimorėj ir dalyvavo kun. L. Mendelio šv. Alfonso parapijos surengtuose šokiuose. Baltimoriečiai — kun. L. Mendelis, Laukaičiai, adv. T. Grajauskas, taipgi p-lė Florence Pečiuliūtė iš Mahanoy City, kuri svečiuojasi Baltimorėj, p. Mileris, kuris groja marinų bene, ir p-lė Veršauskaitė iš Pittstono sveikino savo pažįstamus Wyoming Klony.

Mrs. Agnes Yarrow, žinoma Wyoming Klonio dainininkė, dabar dirba prie State Employment office, W. Market Street, Wilkes-Barre, Pa. Ieškanti kokio užsiėmimo gali atsišaukti pas Mrs. Yarrow, ji gali patarti apie gavimą darbo.

Nors Edwardsville yra nedidelis miestelis, bet pereitą savaitę Harrisburge labai atsižymėjo, atlydėdami naujai išrinktą state legislatorium dr. A. J. Valibų. Mat, dr. Valibus yra Edwardsvillės mokyklų direktorium, tai visi mokyklų vaikai su dideliu benu ir mokytojoms, keliolika busų, nulydėjo jį į Harrisburgą, ko kiti miestai saviems legislatoriams nepadarė. Benas visiems labai patiko ir jie grojo gubernatoriui, legislatoriams ir kitiems. Tai didelis pasirodymas dr. Valibui ir Edwardsvillei.

Dr. Valibus, naujas steito legislatorius, turėjo audienciją su gubernatorium Earle. Dr. Valibus pasisakė esąs lietuvis; nors gubernatorius sakosi mažai žinąs apie lietuvius, tačiau susidomėjęs, kad lietuviai iš Luzerne ir Lackawanna apskričių turi savo reprezentantus prisiuntę. Kadangi dabar darbai mainose taip prastai eina, tai dr. Valibus patarė, kad Luzerne ir Lackawanna apskričių lietuviai siųstų gubernatoriui Earle, leitenantui-gubernatoriui Kennedy, steito senatoriui dr. Leo Mundy, reprezentantams dr. Valibui ir Janušaičiui rezoliucijas, prašydami, kad gubernatorius Earle padarytų mainose investigaciją pagerinimui darbų. Tokiu būdu lietuviai pasirodys, kad jie rūpinasi savo reikalais šiose apskrityse. Tat, kuopos ir draugijos turėtų savo susirinkimuose priimti šias rezoliucijas ir pasiųsti aukščiau minėtiems valdininkams.

Sekmadienio vakare, sausio 10, Wilkes-Barre Švč. Trejybės parapijos choras surengė koncertą ir statė scenoje kunigo Židanavičiaus labai juokingą komediją "Moterims Neišsimeluosi." Iš pat pradžios iki pabaigai veikalas pilnas juokų. Veikalas, kuriame vaidino keturi broliai Jančarai, suvaidintas labai tinkamai. Kadangi veikalas geras ir juokingas (ko neduos man meluoti ten buvę klebonai kun. J. K. Miliauskas, kun. J. Kundreckas, kun. J. Šupšinskas ir kun. J. Savulis), tai wilkesbariečius turėtų pasikviesti kitų lietuvių parapijų chorai. Tik vieną sykį suvaidinus gaila numesti. Mūsų apylinkėj sceniški veikalai retai jau vaidinami, tai šis veikalas turėtų būti suvaidintas kitose vietose pasikviečiant gerus muz. J. Stulgaičio choro artistus.

Šeštadienio ryte, gruodžio 9, Scrantone, 610 Mineral Avenue, mirė Pranas Šolonas, gerai žinomo juokdario Frank (Yonko) Šolonas tėvas. Jis buvo senas gyventojas ir gerai žinomas scrantoniečiams.

P-lė Ona Miliauskaitė, kun. J. K. Miliausko sesuo, savo namuose, 423 Carey Ave., Wilkes-Barre, turi įsitaisius labai moderišką beauty parlor, kur taiso moterims ir merginoms plaukus sulig naujausios mados. P-lė Miliauskaitė yra baigusi vieną geresniųjų beauty culture mokyklą Wilkes-Barre ir per vasarą praktikavosi New Yorke.

Luzernės šv. Onos parapijos bazaras ar fair, kaip ten jį vadina, kuris prasidės vasario 1 ir baigsis vasario 6, Ideal Ballroom svetainėj, bus labai įvairus. Klebonas kun. J. Kundreckas supirkinėja įvairias gražias dovanas visokiems laimėjimams. Laike fair kas vakarą bus šokiai.

Kadangi iki užgavėnių liko vos mėnuo laiko, tai su parengimais visi skubinasi. Kingstono Šv. Marijos parapijos choras rengia smagią card party sekmadienio vakare, vasario 7, bažnytinėj svetainėj. Lošianti gaus geras dovanas ir bus duodami užkandžiai. Prie to bus įvairių dovanų laimėjimai. Choras užkviečia kitų kolonijų jaunimą atsilankyti ir smagiai praleisti laiką.

Pereitą sekmadienį Kingstono Šv. Marijos parapijos klebonas labai išbarė jaunimą. Girdi, labai bloga, kad jaunimas pradeda ištautėti, apsivesdami arba ištekėdami už svetimtaučių, bet dabar jau pradėjo vesti ir tekėti su kitų tikėjimų asmenimis.

Pereitą savaitę Scranton'e mirė Mrs. Sakalauskienė, gerai žinomo scrantoniečiams daktaro dantisto F. Sack Sakalausko motina. Palaidota pereitą šeštadienį.

Kad užbaigti ilgai besitęsiantį Wilkes-Barre Pioneer Dress Manufacturing dirbtuvėj streiką — darbininkams buvo leista nusibalsuoti, ar jie nori unijos, ar palikti taip, kaip buvo. 72 balsavo už uniją, 63 prieš uniją ir 19 balsuotojų dėl įvairių priežasčių nebuvo prileista balsuoti. "Mes negalim dirbti su unija," pasakė menadžeris Wolfe Harris, ir uždarė dirbtuvę.

Scrantono šv. Juozapo parapijos basketball komanda, vadinami Owls, vadovaujant J. Vaičaičiui, Jr., sausio 2 ir 3 dd. važinėjo į Hartford ir Waterbury, kur su tų miestų vyčiais žaidė basketbolą. Sugrįžo labai patenkinti, nes tų miestų vyčiai labai gražiai juos priėmė.