GARSAS

LIETUVIŲ ROMOS KATALIKŲ SUSIVIENYMO AMERIKOJE ORGANAS

73 E. South St., Wilkes-Barre, Pa. Entered as Second Class Matter January 16, 1930, at Post Office at Wilkes-Barre, Pa., under Act of August 24, 1912

No. 10. KETVIRTADIENIS, KOVO-MARCH 11, 1937 VOL.-METAI XXI

DIENOS KLAUSIMAI IR DAR ŠIS TAS

Senato investigatoriai paskelbė, kad jų surinktomis žiniomis pereitų nacijonalių rinkimų kampanija bendrai atsiėjo $48,000,000.00. Vien republikonų ir demokratų išlaidos pustrečio karto didesnės, negu 1928 metų rinkimų. Kongresas ketina šį dalyką svarstyt ir imtis priemonių politinių išlaidų apribavimui.

Naujai darbininkų organizacijų—industrinių unijų sąryšiui — pradėjo sektis. Pereitą savaitę dar devynios plieno firmos, tarp kurių randasi didžiausia Carnegie—Illinois korporacija, pasirašė su darbininkų unijomis sutartį, apimančią pakėlimą algų ir sutvarkymą darbo valandų. Apie 340,000 darbininkų gaus didesnes algas. Šios sutartys sustiprina naujo industrinių unijų sąryšio įtaką darbininkų tarpe, nes jo vadų pastangomis yra atsiektos. Šių pasisekimų paskatinti naujo sąryšio vadai tikisi savo veiklą išplėst ir kitose industrijose ir netrukus turėti du milijonu narių.

New York'o miesto majoras Fiorello La Guardia vėl įžeidė Vokietijos diktatorių, nazių vadą Hitlerį. Majoras, kalbėdamas Amerikos Žydų kongreso moterų divizijos surengtame bankiete, išsireiškė, kad 1939 metais Pasaulinėj parodoj, surengtoj New York'o mieste, "baisenybių skyriuj," svarbiausiu eksponatu turėtų būt Vokietijos diktatoriaus Hitlerio figūra.

Nazių spauda dėl to išsireiškimo sukėlė didelę audrą. Net oficialė vokiečių žinių agentūra New Yorko majorą pavadino "purvinu Talmudo žydu." Taip pat pareiškė nusistebėjimą, kad "Jungtinių Valstybių piliečiai, kurie interesuojasi taikos palaikymu, palaiko jį tokioje aukštoje pozicijoje."

Vokiečių ambasada Washingtone tuoj pasiuntė J. V. vyriausybei oficialį protestą.

Nors šioje šalyje gyvuoja spaudos ir žodžio laisvė, vis dėlto steito sekretorius Cordell Hull pasiuntė Vokietijos vyriausybei oficialų atsiprašymą.

Čia tenka pastebėti, kad New Yorko majoras La Guardia jau nepirmą kartą "susikerta" su Hitleriu. Jo žodis toli nueina ir vyriausybei padaro nemalonumo. Mat, New Yorko miestas turi daugiau gyventojų, negu daugelis atskirų nepriklausomų Europos valstybių, o majoras yra miesto "galva."

Lietuvoj ruošiasi iškilmingai paminėti 550 metų Lietuvos krikšto sukaktį. Spauda plačiai apie tą sukaktį rašo.

Komunistų laikraščiai džiūgauja, kad trys Amerikos lietuviai jaunuoliai (chicagiečiai) išvyko Ispanijon kariauti prieš sukilėlius. Beje, anais laikais buvo labai karštų lietuvių sovietų gynėjų, bet kaip greit jie nuvyko į sovietų žemę, taip greit savo nusistatymą pakeitė ir parbėgo atgal į kapitalistinę Ameriką.

Pereitą savaitę Vengrijoj susekė didelę samokslininkų organizaciją, kuri perversmo keliu norėjus pasigrobt valdžią. Vengrijos autoritetai kaltina Vokietijos nazius už tų samokslininkų rėmimą.

Chicagos Vyčių apskritis išleido kun. M. Urbonavičiaus, M. I. C., parašytą "Trumpą Lietuvos Istoriją Paveiksluose," kurios tikslas yra supažindinti karštesnę lau-

"GARSO" IR 4-TOS APSKRITIES IŠVAŽIAVIMAS LIEPOS 4-TĄ

VALLEY VIEW PARKE INKERMAN

Pereitą sekmadienį, kovo 7-tą, 3-čią val. po pietų, Susivienymo Centro patalpose įvyko LRKSA 4-tos apskrities valdybos ir Susiv. Centro Valdybos narių susirinkimas bendrai rengiamo "Garso" ir apskrities išvažiavimo reikalais.

Dalyvavo apskrities valdybos nariai—Pr. Jurėvičius, J. Jonavičius, J. Češkys, P. Stravinskas, V. Leliokas, redakt. M. Zujus, Susiv. Vice Prezidentas J. Venslauskas, Sekr. J. B. Šaliūnas, Iždin. V. T. Kvietkauskas ir Ant. Ambrozaitis.

Apskrities pirmininkas Pr. Jurevičius raportavo, kad išvažiavimui Valley View Parkas paimtas sekmadieniui, liepos 4-tai. Raportą papildė J. Češkys.

Išklausius, raportas priimtas vienbalsiai.

Rengimo valdybos rinkimas. Pirmininku išrinktas Pr. Jurevičius, vice pirmin.—J. Venslauskas, sekretorius—J. Češkys, iždin.—V. T. Kvietkauskas ir P. Stravinskas.

Plačiai diskusuojamas išvažiavimo programos klausimas. Nutarta programą turėti. Išreikšti pageidavimai turėt dainų, juokdarius, sporto žaidimus, kumštininkus, prakalbas ir t. p. Programos ir spaudos komisija sudaryta iš šių narių: A. Ambrozaitis, V. T. Kvietkauskas, J. B. Šaliūnas, J. Joneika ir M. Zujus.

Didžiuosius (show cards) ir mažuosius plakatus paruoš programos ir spaudos komisija.

Išvažiavimo pelnas, padengus išlaidas, eis pusiau "Garsui" ir apskričiai.

Rengėjai iš anksto prašo kitas organizacijas ir draugijas tą dieną nieko nerengti, o visi rengkitės dalyvauti didžiuliam "Garso" ir 4-tos apskrities išvažiavime.

SUKILĖLIAI RENGIASI PRIE LEMIANČIŲ PUOLIMŲ

Sukilėlių Laivas Nuskandino Raudonųjų Laivą Gabenusį Karo Medžiagą

Sanlander, Ispanija. — Kovo 6-tą baskų vyriausybė paskelbė, kad netoli Madrido, Robledo de Chavela rajone, sukilėliai nukovė 900 raudonųjų. Tą pačią dieną sukilėlių lakūnai bombordavo Aranzujez miestą. Viso išmetė 50 bombų. Žmonių aukų daug ir materialiai nuostoliai dideli.

Raudonieji giriasi, kad jie galės atremti bile priešo atakas Madrido užėmimui, tuo tarpu sukilėlių vadai yra tos nuomonės, kad jie Madridą užimsią be didelių nuostolių. Esą laikas dirba jų naudai. Madride maisto stoka vis labiau atjaučiama ir tas netrukus sukels ne tik gyventojų, bet ir pačių raudonųjų gynėjų paniką.

Kovo 8-tą sukilėlių laivas "Canarias" Biscay užplaukoj nuskandino laivą "Mar Cantabrico," kurs iš New York'o ir kitų vietų gabeno raudonųjų vyriausybei $2,700,000 vertės karo orlaivių ir karo medžiagos. "Mar Cantabria" New Yorką apleido sausio 6-tą, pirm, negu jėjo galėn Kongreso priimtas įstatymas draudžiantis parduoti ir gabent ginklus ir karo medžiagą kariaujančioms pusėms.

Paskutinės žinios praneša, kad sukilėliai rengiasi prie lemiančių puolimų visuose frontuose.

NELEIDŽIA LIETUVIŠKŲ ŽAIDIMŲ

Antruose Garbūnuose vietos lenkomanai surengė vakarėlį, kuriame nebuvo nei vieno žodelio lietuviškai. Tačiau žiūrovai panoro pažaisti lietuviškai, bet juos bežaidžiančius išvaikė iš Ignalinos atvykę svečiai. Tūlas ir gerai gavo mušti. Kitą kartą patys lenkai nusiskundžia savo tariamais užtarytojais—mušeikomis.

Miške Nušovė Žmogų

Užventis, Šiaulių apskr. Š. m. vasario mėn. 4 d. Čia viename valdiškam miške eigulis nušovė pil. Gaudžių, kuris nenorėjęs paklausyti eigulio stabdymo. Eigulis paleido į jį iš brauningo du šū-

DVARŲ PARCELIACIJA LENKIJOJE

Varšuva. — Lenkų vyriausybės žinios vasario 15 d. paskelbė sąrašą dvarų, kurie 1937 metais bus išparceliuoti. Tame sąraše figūruoja eilė dvarų, kurių bendras plotas sudaro 1,116 hektarų. Vilniaus ir 86 hektarai—Baltstogės vaivadijose. Poznanės ir Pamario vaivadijose, kur yra dar daug vokiečių dvarininkų, numatyta išparceliuoti dvarų, kurių plotas sudaro 28,221 hektarų. Iš 20,540 hektarų priklauso vokiečiams Agentūra priduria, kad iki šiol vykdant Lenkijos žemės reformą buvo išparceliuoti 69 procentai vokiečių ir 31 proc. lenkų dvarų.

NUBAUDĖ 9 JUODOJO LEGIJONO NARIUS

Detroit, Mich.—Kovo 2-rą teismas surado kaltais dar 9 Juodojo Legijono lyderius ir narius, kurie vedė terorą prieš sau nepatinkamus asmenis.

Tarp nubaustųjų randasi buvęs Highland Parko majoras N. R. Markland ir buvęs Detroit Board of Health pieno inspektorius Arthur F. Lupp, Sr. Juodu samokslininkavo nužudyt laikraščio leidėją Arthur L. Kingsley.

Didžiausia pasmerktųjų bausmė siekia penkių metų kalėjimo ir $1000.00 pinigais.

Svarbiausiu steito liudininku buvo Dayton Dean buvęs legijono egzekutorius, kuris nubaustas viso amžiaus kalėjimu už dalyvavimą WPA darbininko C. A. Poole nužudyme. Jis steito naudai liudijęs jau keliose bylose.

BAISUS PADEGIMAS PRIE BIRŽŲ

Vasario 8 d. prie Biržų, Čeniškių km. gyv. Paštuolis su vyr. sūnumi išvyko į svečius, o namuose liko žmona ir jaun. sūnus, kuris išsirengė nešti vardinių vainiką savo p-lei Apolonijai. Grįžo jau rytą ir dėlto ir susibarė su motina. Ją apmušęs, pačiupo žibalą ir išbėgęs apšlakstė juo gyvenamą namą, jaują ir kluonus, kuriuos tuoj ir padegė. Kilus dideliam gaisrui, namo salkuose pasirodė ir jis pats visas apdegęs, o paskui iš ten nušoko. Buvo apdegę drabužiai, nusvilintos rankos ir ausys. Tada jis veidosi su žibalu ir į kaimynų namus, bet ten jo neprileido su šakėmis. Vėliau kaimynams pasisekė jį suimti ir surišti. Greit buvo iššaukta Pabiržės policija ir padegikas perduotas. Gaisro gesinti atvyko Kirdonių km. ugniagesiai, bet rado gaisrą jau labai sigalėjusį ir beveik nieko nebegalėjo padėti. (XX)

DOVANOJO BAUSMES

Kaunas. — Vasario 16 d. proga, Respublikos Prezidentas dovanojo likusią bausmės dalį baustiems už dalyvavimą birželio mėn. sutilime Petrui Kubiliūnui, Juozui Bačkui, Kostui Druskiui, beto, Ant. Pupaleigiui, Jul. Vaitkevičiui, J. Marmai. Taip pat dovanotos bausmės aštuoniems neunanininkams bei sasininkams: R. Eihei, J. Kragennikui, P. Hiršbekui, Alb. Ašmutaičiui, H. Klingeriui, G. Bertramui, E. Avižiui ir H. Lemmui. Iš "Seinų legiono" dalyvių bausmes dovanojo J. Vokietaičiui ir J. Vygantui. Iš viso 26 asmenims bausmės visai dovanotos, 12 — sumažintos ir trims grąžintos asm. teisės.

Kaune įvyko voroniežiečių suvažiavimas. Buvusieji Voronežo lietuvių gimnazijos auklėtiniai susirinko bendros vakarienės. Buvo atsilankęs buvęs tos gimnazijos mokytojas seimo pirmininkas inž. K. Šakenis.

Jau atvežti Kaunan Karo muziejaus varpai. Jie buvo užsakyti Belgijoje. Dabar jie bus įkelti

PRENUMERUOKITE LRKSA ISTORIJĄ

Paminėjimui LRKSA auksinio jubiliejaus, pereitas Seimas nutarė išleist "Susivienymo Istoriją."

Istoriją parašė Susivienymo garbės narys **kan. prof. F. Kemėšis.** Toje kelių šimtų puslapių knygoje atvaizduojama lietuvių išeivijos pradžia, jos priežastys; pirmųjų išeivių vargai ir rūpesčiai; pirmosios lietuvių kolonijos, draugijos, parapijos, pirmieji laikraščiai, profesijonalai, biznieriai; idėjinės kovos su tenkais, laisvamaniais; Susivienymo įsteigimas, jo jaunosios dienos, augimas, brendimas, įvairios reformos, vargai ir pasisekimai; fraternalė (savišalpos), tautinė, kultūrinė ir religinė veikla.

Knygos kaina bus 1 doleris.

Knyga bus išleista prenumeratos keliu.

Knygą galima įsigyt ir pigesnėm sąlygom. Būtent: imant nuo 10 iki 25 kopijų gaus po 85 centus; imant nemažiau 25 kopijų—gaus po 75 centus. Šiomis lengvatomis galės pasinaudot kuopų nariai ir nenariai, jei tik susidarys reikalaujamas skaičius prenumeratorių ir jų pinigai bus antsyk prisiųsti Susiv. Centrui.

Pinigus siųskite "Garso" vardu.

Saugiausia ir patogiausia yra siųsti pašto money orderiu.

Užsisakydami prenumeratą išpildykite ir kartu su pinigais siųskite žemiau padėtą kuponą:

Data .....

LRKSA Centrui,
P. O. Box 32.
Wilkes-Barre, Pa.

Gerbiamieji: Siunčiu 1 dolerį ir teiksitės įrašyti mane "LRKSA Istorijos" prenumeratorių skaičiun.

Vardas-pavardė .....

..... *Street*

City ..... *State* .....

VAIKAI NUŽUDĖ MERGAITĘ

Windsor, Vt. — Kovo 5-tą pėdos gilumo upely atrado kūnelį keturių metų amžiaus Beverly Ann Page iš Claremont, N. H. Kūnelio žymės parodo, kad mergaitė buvo primušta ir po to įmesta į vandenį.

Mergaitė viešėjo pas savo tetą. Kovo 5-tą ji žaidė prie tetos namo ir dingo. Netrukus paaiškėjo pasibaisėtina jos mirtis.

Vietos gyventojai šio įvykio giliai sujaudinti.

Netrukus autoritetai išaiškino, kad mergaitę primušę prigirdė vietos gyventojų vaikai — vienas 5-kių metų, kitas 9-nių metų. Jie randasi autoritetų rankose. Pirmiausia ištirs tų vaikų protelius, nes tik nenormalūs vaikai galėjo taip pasielgti.

PERŠOVĖ ŽMONĄ IR PATS PERSIŠOVĖ

Lapių vl. (prie Kauno) ūkininkas Valionis nesutiko su savo žmona. Pračjusią vasarą jis ją peršovė ir pats persišovė. Atvežti į miesto ligoninę abudu pasveiko, tik Valionis apako, nes kulka buvo palietus regėjimo organus. Už žmonos sužeidimą Kauno apygardos teismas Valionį nu-

MOTINA UŽMUŠĖ DVI DUKTERI

Clearfield, Pa. — Kovo 5-tą policija suėmė Mrs. Jennie Galley of Hawk Run, kuri užmušė dvi savo dukteris: Virginia, 17 m., ir Marie 5 m.

Motina savo dukteris užmušė lovoje. Po pirmo smūgio vyresnioji pašoko iš lovos ir ėmė šaukt motiną. Jaunesnioji irgi išbudo ir apsikabino vyresnią seserį. Motina tol mušė jas plaktuku per galvą ir į veidus, kol visiškai užmušė.

Policijai motina pasakojus, kad ji vyresniąją dukterį mušus veidan, kad nesugadyt jos "permanent wave."

Autoritetai pirmiausia ištirs motinos protą.

ŠIURPUS GAISRAS

New York. — Kovo 4-tą East Side rajone sudegė penkių aukštų gyvenamasis namas. Gaisras kilo ryto 3-čią valandą, didžiausio įmigimo laiku.

Apie 200 žmonių suspėjo pabėgt, o kelių sudegusius kūnus atrado griuvėsiuose.

Gesinant sužeista 11 ugniagesių.

Komisijonierius H. M. Prince kaltina namo savininkus už nepristeikimą saugumo reguliacijų ir ketina pravest stropų tardy-

LIET. R. K. SUS-MO IR DARBININKŲ REIKALAI

LRKSA 4-OS APSKRITIES SUSIRINKIMAS

LRKSA 4-tos apskrities kuopų atstovų susirinkimas įvyks sekmadienį, balandžio 4-tą, Šv. Marijos parap. svetainėj, Kingston, Pa.

Pradžia 3-čią val. po pietų.

Dienotvarkėj valdybos ir komisijų raportai, apskrities ir "Garso" išvažiavimai ir kiti svarbūs reikalai.

Visų kuopų atstovai dalyvaukite. Yra kelios kuopos, gyvuojančios šios apskrities ribose, bet į apskritį nepriklausančios. Kviečiame ir tas kuopas prisidėti ir atsiųsti savo atstovus.

Pirm. *Pr. Jurevičius*
Sekret. *J. Češkys*

LRKSA 1-OS APSKRITIES SUSIRINKIMAS

Pirmos Pennsylvania apskrities suvažiavimas įvyks sekmadienį, kovo 21 dieną, 2-rą valandą po pietų, prie 130 kuopos, šv. Kazimiero lietuvių parapijos bažnytinėj svetainėj, St. Clair, Pa.

Kuopos, malonėkit išrinkt atstovus su gerais sumanymais. Taipgi pramogų rengimo komisija raportuos, ką yra nuveikus maršruto reikale; taipgi išvažiavimo ir kiti reikalai.

Reikalinga, kad visos kuopos dalyvautų susirinkimuose, tada darbas bus daug sekmingesnis.

Juozas A. Lazaravičius,
Apskrities raštin.

LRKSA PITTSBURGH'O APSKR. SUVAŽIAVIMAS

Įvyks kovo 21 dieną, tuojau po sumos, šv. Kazimiero parapijos bažnytinėj svetainėj.

Kuopos, malonėkit atsiųst atstovus, nes yra daug aptarimų, ypatingai dėl išvažiavimo. Vieta yra paimta, tadgi reikia prisirengt, nes į pabaigą atsiranda visokių trūkumų. Be to yra daugiau visokių aptarimų.

Kuo daugiau atstovų suvažiuoja, tuo daugiau nutarimų padaroma ir jie sekmingiau vykdomi.

J. B. Tamkevičius, pirm.
Juozas Šimkus, sekret.

STREIKUOJA CUKRAUS FABRIKO DARBININKAI

Philadelphia, Pa. — Jau savaitė kai streikuoja Pennsylvania cukraus fabriko darbininkai.

Streikieriai reikalauja algų pakėlimo ir unijos pripažinimo.

Dalis darbininkų streikui nepritarė ir iš pastarųjų tarpo atsirado "ereliu" streikierių. Yra ir tokių, kurie ne tik streiklaužiauja, bet ir "gyvena" dirbtuvėse. Streikieriai fabriką uoliai pikietuoja ir turėjo su streiklaužiais keletą susirėmimų.

Streikas yra paskutinė darbininko priemonė pagerinti savo būvį. Nuo streiko kenčia netik fabrikantai, bet ir patys darbininkai. Bet, kaip sakoma, nėra to blogo, kuris neišeitų į gerą. Taip ir čia, nors streikas yra abipusiai aštrus ginklas, bet jei tik darbininkai laikysis vienybėj, galima tikėtis, jog išeis laimėtojais. *D. K.*

AKRONE STREIKUOJA 10,000 DARBININKŲ

Akron, Ohio. — Pereitą savaitę pradėjo streikuot dešimt tūkstančių Firestone Tire ir Rubber kompanijos darbininkų. Derybos eina, bet darbdaviai kol kas atsisakinėja patenkint darbininkų reikalavimus.

STREIKUOJA CHRYSLER KORP. DARBININKAI

Detroit, Mich. — Kovo 8-tą Chrysler korporacijos darbininkai paskelbė sėdėjimo streiką. Korporacija samdo 67,000 darbininkų ir atsisako patenkinti jų reikalavimus. Pirmą streiko dieną virš 50,000 darbininkų metė

LIETUVIŲ R. K. SUSIV. AM. OFICIALIS ORGANAS
GARSAS
Išeina Ketvirtadieniais Redaguoja M. Zujus

PRENUMERATOS KAINA:
Am. Jungt. Valst. metams $2.00, pusei metų $1.00; užsieniuose metams $3.00.
Skelbimų kainos sulig pareikalavimo.

LITHUANIAN R. CATH. ALLIANCE OF AMERICA
OFFICIAL PUBLICATION "GARSAS"
Published every Thursday by the Lithuanian R. C. Alliance of America.

YEARLY SUBSCRIPTION RATES:
United States of America $2.00, Foreign countries $3.00. Single copy 5c.
Advertising rates on application.

"GARSAS"
73 East South Street (P. O. Box 32), Wilkes-Barre, Pa.
PHONE: Wilkes-Barre 3-4711

SLAPTAS LIETUVOS NEPRIKLAUSOMYBĖS PASKELBIMAS

(Tai buvo 1916 metais)

Gal būt, nedaug kam žinoma, kad Lietuvos nepriklausomybė buvo paskelbta pačiame Didžiojo karo įkarštyje—1916 metais. Tik visa nelaimė ta, kad šis nepriklausomybės paskelbimas nebuvo įgyvendintas, nes 1916 metais vokiečių okupacija buvo pačioje savo galybėje.

Vokiečių žandarai gyventojus persekiojo be jokios priežasties, o įtariamus visokiomis priemonėmis kankindavo. Perėjimas iš vieno valsčiaus į kitą be leidimo buvo uždraustas. Apie kokius nors susirinkimus tada ir galvoti nebuvo galima, o jei kur susirinkdavo didesnis būrelis kokiam klausimui aptarti, tai viskas buvo atliekama didžiausioje paslaptyje.

Vokiečių okupacijos metu lietuviško žodžio skleidėjas tebuvo vien vokiečių Kaune leidžiamas laikraštis "Dabartis."

Tuo metu ir gimė mintis paskelbti Lietuvos nepriklausomybę.

Kaune gyveno žymūs Lietuvos veikėjai: Jonas Kriaučiūnas, Salemonas Banaitis ir prel. A. Jakštas—Dambrauskas. Jie sudarė slaptą triumviratą, kurio tikslas buvo paskelbti Lietuvos nepriklausomybę. Buvo nutarta sušaukti didesnį pasitarimą ir ką nors pradėti. Pagaliau, toks pasitarimas įvyko. Tai buvo 1916 metais sausio mėn. 10 d. Jame dalyvavo 8 asmenys, visi dvasiškiai, išskyrus Simonaitį, S. Banaitį ir J. Kriaučiūną. Šiedu į pasitarimą jau atsinešė surašytą nutarimą, kurį perskaitė susirinkusiems. Tas nutarimas pavadintas postulatais, buvo tokio turinio:

— *Nuo Vyriausiojo Lietuvių Tautos Komiteto.* Didysis Vilniaus Seimas gruodžio 4-5 dieną 1905 metais yra nutaręs reikalauti Lietuvos kunigaikštystei autonomijos. Autonomiškoji Lietuvos kunigaikštija privalo susidaryti iš etnografiškosios Lietuvos ir gretimų šalių, kurios panorėtų prie jos prisidėti. Didžiojo seimo reikalavimą Rusija išpildyti nenorėjo, nors mūsų atstovai tą klausimą buvo po kelis kartus iškėlę. Dabar atėjo valanda, kuomet iškilo klausimas, jau nebe apie autonomiją, bet apie visišką Lietuvos kunigaikštystės savarankiškumą. Sausio mėn. 6 d. 1916 metų susivažiavę Lietuvos bei Latvijos atstovai nutarė reikalauti abiem toms šalims drauge pilnos nepriklausomybės.

Štai, to nutarimo tekstas:

— Vyriausieis Lietuvių Tautos komitetas Lietuvoje, dalyvaujant ir latvių atstovams, susirinkę sausio 6 d. 1916 metų ir apsvarstę dabartinį lietuvių ir latvių stovį ryšyje su pasaulio karu, nutarė paskelbti žemiau išdėstomuosius lietuvių-latvių tautos postulatus: 1) kadangi lietuviai ir latviai sudaro tautinę grupę, visiškai atskirą nuo slavų ir germanų tautų taip savo kalba, taip istoriška praeitimi, tai jie kartu dabartinio karo iškelto tautybės principo gera valia susijungia, sudaro atskirą savivaldę konstitucinę valstiją senoviškų vardu Didžioji Lietuvos kunigaikštija su autonominiais teisėmis abiem etnografi-nigaikščiu iš senovės lietuvių kunigaikščių giminės. 2) toji didžioji Lietuvos kunigaikštystė susidarė iš lietuviškai-latviškųjų etnografiškųjų kraštų, pasiremdama Baltijos jūra. 3) Kadangi senovėje prie Didžiosios Lietuvos kunigaikštystės priklausė ir baltrusiai, tai jei jie pripažintų sutinkamu su savo tautiniais siekimais, ir jie gali prisidėti, kaipo trečioji sudėtinė dalis su tokiomis pat teisėmis. 4) Ribas tų dviejų resp. trijų sudėtinių Didžiosios Lietuvos kunigaikštystės autonomiškųjų dalių nuspręs bendra atstovų komisija. 5) Su šitais postulatais vyriausias lietuvių tautos komitetas šaukiasi į būsimąjį pasaulio karui pasibaigus taikos kongresą.

Kaip matoma, šiame atsišaukime kalbama ir latvių vardu, nors pasitarime jokių latvių atstovų nebuvo. Tai padaryta tik tam, kad viskas didingiau atrodytų. Taip pat nenurodyta ir vietos, kurioje tas nutarimas padarytas, o po vyriausiojo Lietuvių tautos komiteto žodžiais nepadėta nė vieno parašo, nes tas buvo neįmanoma. Data paimta keliomis dienomis ankstesnė, kad tuo dar labiau supainiojus vokiečius.

Turint surašytus lietuvių-latvių tautos postulatus ir Didžiosios Lietuvos kunigaikštystės konstituciją, reikėjo visa tai, kaip nors paskelbti viešumon. Tas pavojingas ir nepaprastai sunkus darbas buvo pavestas Saliamonui Banaičiui, kuris Kaune turėjo savo spaustuvę. Taigi, S. Banaitis atspausdino lapelius, kuriuose drauge buvo sutalpinta postulatai, konstitucija ir dar vyriausiojo komiteto atsišaukimas, kurio turinys buvo toks: "Lietuviai, dar gyvuoja mūsų atmintyje Didysis Vilniaus seimas. Dabar, karui baigiantis, renkimės į naują seimą, skirdami iš kiekvienos parapijos bent po du atstovus, išrinkti Lietuvai kunigaikštį iš senovės Lietuvos kunigaikščių giminės. Dar daug turėsime nukęsti, bet artinasi valanda ir mes eidami ranka į ranką su mūsų bendrabroliais latviais ir baltarusiais, numesime prispaudėjų jungą ir valdysime patys sava valdžia, sava vyriausybe, išrinkta iš savo tarpo. Lai Dievas laimina mūsų darbus ir mūsų aukas, nes reikalaujame sau lygių teisių gyventi pasaulyje, kaip ir kitos tautos.

Daugiausia tokius lapelius platinti padėjo vokiečių suorganizuotų kursų auklėtiniai, kurie beveik visi buvo lietuviai. Vokiečiai sužinoję, kad po visą Lietuvą pradėti platinti vyriausiojo lietuvių tautos komiteto nutarimai, pradėjo visu žiaurumu ūdalyką aiškinti. Tuojau buvo padarytos kratos pas įtariamus asmenis, bet nieko nerado. Visi platintojai buvo įspėti ir gerai paslėpę atsišaukimus. Tardymai ir kvotos taip pat nieko gero nedavė, nes išdaviko neatsirado. Toki lapeliai ne tik Lietuvoje pasklydo po kaimus ir miestelius, bet dalis jų pateko ir į užsienius. Tuo metu Kaune buvęs dr. J. Purickis postulatus ir konstituciją išvežė Šveicarijon, o keli a-riką. Tokiu būdu, dabar ir aiškėja kodėl 1916 metais šveicarų, prancūzų ir Amerikos spauda rašė apie Lietuvos nepriklausomybės paskelbimą.

Nors 1916 met. nepriklausomosios Lietuvos kunigaikštystės paskelbimas nebuvo įgyvendintas, tačiau jis turėjo nemaža įtakos gyventojų atsparumui prieš vokiečių okupacijos žiaurumus ir taip pat, galima sakyti, paruošė dirvą net 1918 met. vasario 16 d. Lietuvos nepriklausomybės paskelbimo aktui. Taip pat daugelis jaunuolių ėmė galvoti apie lietuvių kariuomenę ir tikrumoje, kai jau prireikė savanorių, nemaža pasiryžėlių buvo pilnai pasiruošę, nes mintis kovoti dėl Lietuvos nepriklausomybės juose

Apžvalga

STALINAS—ARMIJOS VERGAS

"Darbininkas" rašo apie naujus politinius įtarinėjimus Sovietų Rusijoj. Šiuo tarpu yra nužiūrėti užsienio reikalų komisaro Litvinovo žmona, Baltijos laivyno vadas Zofas, Rykovas ir Ulganovas. Diktatoriaus Stalino mašina kol kas energingai veikia. Ji savo priešus naikina be jokio pasigailėjimo, nes toks jau diktatūros principas. Toliau "Darbininkas" rašo:

"Tačiau kaip ilgai tęsės tokia sąmokslininkų medžioklė? Ar Stalinas juos berankiodamas nesusiduris su visuomenės reakcija? Į tuos klausimus vargu kas esąs už sovietijos sienų galėtų tikslinai atsakyti. Bet tiek galima spėlioti, kad kol laikysis OGPU ir raudonoji armija, tol Stalino opozicija bus bejėgė. Bolševikai, laimėję kovą su caro valdžia ir Kerenskio laikinąja vyriausybe įgijo svarbų prityrimą, kad sekmingam pravedimui revoliucijos reikia suardyti armiją. Dabar jie patys atsiradę caro pozicijoje, savo valdžiai palaikyti yra priversti imtis tų pačių priemonių—laikyti kuo stipriausią kariuomenę ir gerai suorganizuotą žandarmeriją, kurią pirmiau jie vadindavo čeka, gi dabar OGPU. Kitais žodžiais, jie patyrė, kad nepakenčiamą žmonėms valdžią galima palaikyti tik ginkluota pajėga ir dideliu skaičiumi gerai apmokamų šnipų. Tačiau ilgesnėj istorijos eigoj ir tokios priemonės nėra sekmingos. Armijos dvasia gali pasikeisti, ir tada nė griežčiausioji drausmė neišgelbės jos nuo susmukimo. Štai dėlko bolševikai deda visas pastangas sukomunistinti eilinius kareivius. Tas būtų lengva, jei komunizmas praktiškame gyvenime nors bent kiek būtų vertas, bet komunizmui taip ištižus, nėra kuom maitinti kareivių dvasios. Priseina tad armijai pataikauti ir, neva esant jos vadu, tenka būti jos vergu. Ir Stalinas jau priverstas eiti tuo bendru, seniau jau numintu, diktatorių taku."

550 METŲ NUO LIETUVOS KRIKŠTO

Šiemet sueina 550 metų nuo Lietuvos krikšto. Tų sukaktuvių proga "Mūsų Laikraštis" rašo:

"Senovės lietuviai, kaip istorininkai liudija, buvo gero būdo žmonės, turėjo gana kilnų tikėjimą, bet garbino ir gamtos jėgas (Perkūnas). Beplintanti krikščionybės tiesa pasiekė ir Lietuvą ir mėginimai kraštą prijungti prie krikščioniškų tautų šeimos prasidėjo jau Mindaugo laikais—šis Lietuvos valdovas su daugeliu dvarininkų apsikrikštijo, bet 1263 m. jis buvo nužudytas ir krikščionybė Lietuvoje nepriglijo. Slinko metai. Lietuvos valdovai, gal daugiau politiniais sumetimais, jautė krikšto reikalą ir tuo klausimu vedė derybas Vytenis, Gediminas, o senobiniai dokumentai kalba net apie pasižadėjimą ir bandymus pakrikštyti Algirdą ir Kęstutį, tačiau galutinai apsikrikštino ir įvedė katalikybę lietuvių žemėse tik jų sūnūs—Jogaila ir Vytautas. Kaip istorija sako, pats Jogaila išvertęs į lietuvių kalbą poterius ir važinėdamas po Lietuvą drauge su Vytautu Didžiuoju mokė žmones tikrojo tikėjimo. Aukštaičių krikštas įvyko 1387 m., Žemaičių kiek vėliau — 1413 m."

Lietuvoje šias svarbias krikšto sukaktuves ruošiasi iškilmingai paminėti.

DĖL VYSKUPO REINIO ATVYKIMO

"Kunigų Vienybės" kviečiamas Amerikon atvyksiąs J. E. vyskupas Reinys ir lankysiąs lietuvių kolonijas. Dienraštis "Draugas" tą žinią laiko džiuginančia ir štai dėl ko:

"Vyskupas Reinys yra mokslo vyras. Jis profesoriauja Vytauto Didžiojo Universitete. Yra parašęs ir išleidęs visą eilę moksliškų veikalų. Aktyviai dalyvauja visuomeniniame veikime. Ypač daug darbuojasi Pavasarininkams ir Ateitininkams. Dėl to yra vadinamas Jaunimo vyskupu.

"Vyskupas Reinys yra vilnietis. Dėl lietuviškos veiklos Vilniaus krašte lenkų valdžia jį ištrėmė į Nepriklausomą Lietuvą, kuriai jis daug ir nuoširdžiai darbuojasi.

"Tikrai yra malonu girdėti, kad vyskupas Reinys pas mus atvyksta. Reiktų iš anksto ruoštis, kad tinkamu būdu garbingąjį svetį priimti."

KĄ LENKIJOS MINISTERIS KALBA APIE LIETUVĄ

"Lietuvos Ūkininkas" paduoda tokią žinią:

"Lenkijos seiman buvo įneštas paklausimas, kad Lietuvoje išleisti įstatymai yra taikomi ir lenkams joje gyvenantiems. Jų manymu jie neturėtų būti lenkams taikomi.

"Į tą paklausimą atsakydamas, Lenkijos užsienių reikalų ministeris Bekas pareiškė, kad Lenkijos vyriausybė stengiasi panaikinti **nepaprastą** (?!) padėtį tarp Lietuvos ir Lenkijos ir norėtų užmegsti normalius diplomatinius santykius. Lenkijos vyriausybė praėjusiais metais buvo tiksliai išdėsčiusi savo nusistatymą Lietuvos vyriausybei, bet jie nerado pritarimo iš Lietuvos pusės."

Ne tik lietuvių, bet ir kitataučių spauda piktinasi, tokia lenkų sukta politika. Užgrobę Vilniaus kraštą, jie toliau tebevaro tokią politiką, kuri pereina visas gerų tarpvalstybinių santykių ribas Vienok jie nuduoda nekaltais avinėliais, o kaltininkų ieško lietuvių pusėje.

DĖL PLIENO DARBININKŲ LAIMĖJIMŲ

Savaitraštis "Dirva" pastebi kad plieno darbininkai be streiko, kuris kartais jiems patiems brangiai atsieina, atsiekė laimėjimų. Toliau "Dirva" rašo:

"Plieno industrijoje dirba arti 500,000 darbininkų. Gerais laikais jie pagamina $3,365,000,000 vertės savo išdirbinių—už tiek pagamino 1929 metais. Bendrai visos plieno dirbtuvės išleisdžia apie 71,500,000 tonų gatavų produktų metuose.

"Laimėjus daugiau mokesties, 40 valandų darbo savaitę ir $5.00 minimum, turės būti dadėta darbininkų reprezentacija dirbtuvėse užtarimui darbininkų ir jų reikalų.

"Pakilus mokesčiui plieno industrijoje, žinovai tikrina, kad tuoj pradės kilti darbininkams užmokesčiai bendrai."

LENKŲ KALĖJIMUOSE PRISTIGO VIETOS

Kaip vokiečių spauda praneša iš Varšuvos, Lenkijos seimo biudžeto komisijoje buvo konstatuota, kad Lenkijoje dabar yra teismo nuteista už įvairius nusikaltimus105,000 asmenų. Tačiau jie negali būti pasodinti į kalėjimus, kadangi kalėjimai yra perpildyti ir minėtam nuteistųjų skaičiui trūksta vietos kalėjimuose. Tokiu būdu 105,000 nuteistųjų laukia, kol atsiras jiems vietos kalėjimuose.

LENKAI VIS TEBETARDO

Vasiūnų klebonui, kun. Budreckiui vieną dieną policijos buvo įsakyta niekur nevažiuoti, laukti "svečių." Ir iš tikro sausio 16 d. atvyko du policininkai ir suėmė krikštų ir sutuoktuvių knygas. Drauge su savimi išsikvietė patį kleboną ir apie 10 žmonių liudininkų. Tverečiuje juos visus tardė, kuo remesi įrašant į parapijos knygas vietoj Piretel—Piretelis, vietoj Golotylec—Galetil-

JAUNIMO KLAUSIME

"Garse," kovo 4-tos laidoj, "Dienos Klausimų" skyriuje rašytojas liečia "Vyty" tilpusį Ant. Dranginio raštą.

To rašto autorius tikrai vertas papeikimo dėl jo pažiūrų. Anot jo, lietuviška kalba augančiai gentkartei nereikalinga.

Bet tai ne Vyčių organizacijos nusistatymas, tik pavienio asmens.

Ta proga verta pastebėti, kad lietuvių-amerikonų gyvenimo sąlygos, pažiūros ir tautybės supratimas žymiai skiriasi nuo ateivių. Tai nereiškia, kad negalima sudaryti gražios ateities lietuviškoms idėjoms ir kalbai. Svarbu yra, kad mūsų visuomenės vadai pažintų jaunimą, jo reikalus ir pažiūras ir elgtūsi su jais prisilaikant šios šalies ir šių laikų aplinkybių. Tam darbe anglų kalba turės veikt svarbią rolę. Vartodami tą kalbą prieinam visą jaunimą, vartodami lietuvišką kalbą prieinam tik mažumą. Faktas yra, kad žymi dalis mūsų jaunimo neblogiausia moka lietuviškai kalbėt, bet lietuviškai skaityt ir rašyt negali.

Ištikrųjų, geistina kad mūsų vadai pridėtų savo jėgas jaunimo organizavimui. Ypač plati dirva randasi Pennsylvanijos valstijoje. Tada būtų galima daug daugiau nuveikti užlaikymui mūsų idealų. *Pranas Gudelis*

NELEIDŽIA LIETUVIŠKAI MELSTIS

Dieviniškių (Ašmenos apskr.) parapijoje, kuri turi 4,154 lietuvius, 879 gudus ir tik 512 lenkų, lietuviams neleidžiama gimtąja kalba giedoti ražančių. Sausio 24 d. iš ryto lietuviai giesmininkai nusiskubino į bažnyčią, tačiau suoluose jau atrado sėdint lenkų "davatkas" ir lazdomis ginkluotus mušeikas, kurie ražančių lietuviškai giedoti neleido. Lietuviai, nenorėdami bažnyčioje kelti triukšmo, nusiuntė savo atstovus pas kleboną Tačiau klebonas atstovų nepriėmė, o juos priėmė klebonijos šeimininkė, kuri pasakė, kad lietuviai ražančiaus bažnyčioje jau nebegiedosią, nes esą, jiems ir be jo užtenka pamaldų.

Dėl šių reiškinių Dieviniškių parapijos lietuviai nusiuntė arkivyskupui raštą.

ŽYDAI NEGALĖS TARNAUTI VOKIEČIŲ KARIUOMENĖJ

Berlynas. — Vokietijos vidaus reikalų ministeris, susižinojęs su karo ministeriu, išleido naują dekretą karo tarnybos reikalu. Tuo įstatymu į karo tarnybos įstatymą įtraukiami ir kilmės nuostatai, kuriais žydai kariuomenėje tarnauti negalės. Kiekvienam, turinčiam atlikti karo tarnybos prievolę, registracijos biuras turės paaiškinti juridinę sąvokos "žydas" reikšmę. Kiekvienas naujai stojąs karo prievolės atlikti turės pareikšti, kad, rūpestingai ištyrus kilmę, jam nesančios žinomos jokios aplinkybės, kurios leistų manyti, kad jis esąs žydų kilmės. Jei toks pareiškimas neatitiksiąs tiesos, tai toks asmuo bus tuoj iš karo tarnybos atleidžiamas. Abejotinais atsitikimais stojąs į kariuomenę karo prievolės atlikti asmuo turės pristatyti savo kilmės įrodymus. (E.).

1936 M. PAŠTO PERLAIDOS IŠ AMERIKOS Į LIETUVĄ

1936 metais Lietuvoje iš Amerikos buvo gauta 4,037,800 litų sumai pašto perlaidų. Tuo tarpu 1935 metais pašto perlaidų buvo gauta 3,827,900 litų sumai.

Taigi, pašto perlaidos iš Amerikos į Lietuvą, kurias daugumoje sudaro Amerikoje gyvenančių lietuvių dovanos savo giminėms bei pažįstamiems Lietuvoje, nuo šio laiko ima didėti.

Tą patį rodo ir šių metų sausio mėnuo. Per šį mėnesį iš Amerikos į Lietuvą pašto perlaidų buvo atsiųsta 632,200 litų sumai, o pernai tuo pačiu metu—386,100

LIETUVIŲ ROMOS KATALIKŲ SUSIVIENYMAS AMERIKOJE
(Lithuanian R. Catholic Alliance of America)
73 E. South Street, Wilkes-Barre, Pa.
Laiškai siųsti: P. O. Box 32, Phone: Wilkes-Barre 3-4711

PILDOMASIS KOMITETAS
Kun. Al. Baltutis, Dv. Vadas, 6812 S. Washtenaw Ave., Chicago, Ill.
L. Šimutis, Prezidentas, 2334 So. Oakley Ave., Chicago, Ill.
J. Venslauskas, Vice-Prezidentas, 596 Main St., Edwardsville, Pa.
J. B. Šaliūnas, Sekretorius, P. O. Box 32, Wilkes-Barre, Pa.
V. T. Kvietkauskas, Iždininkas, 375 W. Academy St., Wilkes-Barre, Pa.
J. Joneika, Iždo Globėjas, 31 Sand Street, Pittston, Pa.
K. A. Vencius, Iždo Globėjas, 19 Cross Street, Lawrence, Mass.
V. Krikščiūnas, M. D., Dr. Kvotėjas, 1711 N. Main Ave., Scranton, Pa.

KONTROLĖS KOMISIJA
Juozas Stulgaitis, 122 So. Meade St., Wilkes-Barre, Pa.
Jonas Kvietkauskas, Jr., 10 Throop Street, Scranton, Pa.
Pranas Katilius, 1121 Foster St., Scranton, Pa.

STATUTŲ KOMISIJA
Marijona Šrupšienė, 4240 South California Ave., Chicago, Ill.
Adv. Juozas Grišius, 4631 So. Ashland Ave., Chicago, Ill.
Pranas Čižauskas, 6831 S. Rockwell St., Chicago, Ill.

TEISMO IR APELIACIJŲ KOMISIJA
Vladas Palūpis, 133 N. Main Street, Pittston, Pa.
Juozas Mickeliūnas, 6747 S. Artesian Ave., Chicago, Ill.
Juozas Batvinskas, 94 Fulton St., Wilkes-Barre, Pa.

ŠVIETIMO KOMISIJA
Kun. Ant. Karužiškis, 18022 Neff Road, Cleveland, Ohio.
Kazys Vilniškis, 423 Grand St., Brooklyn, N. Y.
Aleksandras Aleksis, 76 Center St., Waterbury, Conn

LABDARYBĖS KOMISIJA
Kazimiera Šlamienė, P. O. Box 19, Forest City, Pa.
Petronė Kundrotienė, 1035 E. 140th St., Cleveland, Ohio.
Pranas Jurevičius, 722 Montgomery St., W. Pittston, Pa.

ŠIS MARGAS PASAULIS

Rašo GINTARAS

"DARYKITE ATGAILĄ"

"Gavėnia atvažiavo, griekai išgaravo"—skamba senas priežodis. Kitaip tariant,—gavėnia atgailos metas. Dėlto Bažnyčia liepia pašalinti gėles nuo altorių; kunigams įsako laikyti pamaldas vajoletiniuose rūbuose; užgina vestuves, šokius ir viešus pasilinksminimus. Norėdama, kad jos vaikai dalyvautų Kristaus kančioje ir gyventų Jo gyvenimu, Bažnyčia ir pasninką skelbia.

Sakoma "nieko naujo pasauly"; nieko naujo ir pasninko dalyke. Tačiau jau nuo seno pripažinta jog kūno marinimas daug gelbsti dvasiai sustiprėti, tobulintis. Gi prieš pusketvirto tūkstančio metų, Mozė, pirm negu gaudamas dešimtį Dievo įsakymų, išbuvo ant Sinajaus kalno 40 dienų ir naktų, ir "nevalgė duonos, nė vandens negėrė." Žydai paprastai pasninkaudavo bent vieną dieną kas savaitė. Net ir pagonys, ypač Tibeto šventikai, pagirdavo kūno marinimą kaip didelę pagelbą dvasiai išsivystyti.

Magometai užlaiko griežtą pasninką, vienok žymiai skiriasi nuo mūsų papročio. Per ištisą "ramadano" mėnesį, jie nieko nevalgo ir negeria nuo saulėtekio ligi saulėlaidos, bet saulei nusileidus jiems leistina valgyti kiek tik norima, ir net paskęsti smaguriavimo bei ištvirkimo sūkuryje.

Pakanka prisiminus, kad krikščionių tarpe visuomet pasninkauta, ir tai kur kas aštriau, negu dabar. Apaštalų laikais susilaikydavo ne vien nuo mėsos, bet ir nuo kiaušinių, sviesto, sūrio ir tt., tačiau tai nebuvo visuotinio Bažnyčios įsakymo. Gavėdavo, išskyrus sekmadienius, visą dieną, ir tik sutemus valgydavo.

Ir kuriam nežinoma aštrūs pasninkai Lietuvoje? Juk mūsų seneliai plačiai apie tai nupasakoja. Ateiviai kartais stebisi amerikiečiais, nes mes, palyginamai, gavėjam daug lengvesniais būdais. Apskritai imant, kur tik tikėjimas aukščiau įvertinamas ir giliau įsišaknijęs, ten aštriau ir pasninkaujama. Tai patvirtina dingusių gadynių užrašai.

Nors ir mainosi pasninko papročiai, vis dėltó naudos iš to nesikeičia. Štai jos: pasninkas panaikina ydas, nes pažaboja aistras, iš kurių kyla nedorybės;—pasninkas pakelia mūsų mintis nuo žemiškų dalykų prie seniau aptemdytų tiesų; be to, per kūno marinimą atsilyginam Dievui už savo kaltes.

Džiaugsmo Šventei besiartinant, stengkimės per sekančias dvi savaites dar uoliau užlaikyti pasninką. Tokiu būdu Velykos darys mums didesnio įspūdžio.

VOKIETIJA TURI 800 TŪKSTANČIŲ KARIŲ

Ginklavimasis Smarkiai Stiprinamas

Londonas. — Anglų laikraštis "Manchester Guardian" vasario 19 d. paskelbė platų straipsnį apie Vokietijos ginklavimąsi. Laikraščio tvirtinimu, Vokietija 1935 m. turėjo 550,000 karių, o šiandien jau turi 800,000 karių. Nuo šių metų pradžios Vokietija sudarė naujų korpusų, kurie susideda iš 15 pėstininkų divizijų. 1933 m. Vokietijos kariuomenę sudarė 65 pulkai, o šiandien—jau 100 pulkų. Be to, vietoj 42 artilerijos dalių šiuo metu yra 67 dalys. Toliau laikraštis pažymi, kad šiuo metu formuojamas 13-tas kariuomenės korpusas. Šiuo metu Vokietijai kaip tik stinga karininkų, dėl to visi buvę kariuomenės ir policijos karininkai buvo pašaukti į kariuomenę. Karūnai apmokomi pagreitintu tempu. Vokietija atsargoje turi 200,000 vyrų, kurie kaeriką. Be to, teritorialinės atsargos korpusas taip pat formuojamas.

Be to, žymiai padidinta ir Vokietijos aviacija. Dar prieš metus Vokietija turėjo tik apie 50 ekskadrilių, o šiandien jau turi apie 137 eskadriles. Kiekviena eskadrilė turi vieną ar keletą bombarduojamų lėktuvų, kurie yra nepaprastai sunkaus tipo. Tų lėktuvų skaičius yra laikomas paslaptyje. Nepaprastai padidintos ir priešlėktuvinės apsaugos dalys. Pagaliau, laikraštis plačiai rašo apie Vokietijos karo laivyną, pažymėdamas, kad per paskutinius metus ir jis buvo nepaprastai padidintas. (E.).

KANADOS PREMIJIERAS WASHINGTONE

Washington, D. C. — Kovo 5-tą Washingtone lankėsi Kanados premijieras W. L. Mackenzie King ir turėjo ilgą pasitarimą su

TRISDEŠIMT TRIJŲ VILNIAUS TREMTINIŲ POBŪVIS

Vasario 6-tą Kaune Vilniaus tremtiniai minėjo 33 asmenų ištrėmimo 15 m. sukaktį. Atidarydamas posėdį, rengėjų vardu J. Grabauskas pakvietė į prezidiumą buv. Vilniaus lietuvių k-to narius: pirmininką prof. M. Biržišką, iždininką vysk. J. Kuktą ir sekretorių dr. J. Augevičių. Toliau jis paaiškino, kad iš tos grupės Nepriklausomoj Lietuvoj liko tik pusė. Iš 20 lietuvių du išvyko į Ameriką ir du yra mirę. Iš 13 gudų pora studentų tuojau išvyko studijuoti į Prahą, kiti—tarnauti į Latviją, o dar kiti—į Minską; vienam (literatūros vadovėlio autoriui M. Hareckiui) pavyko grįžti Vilniaus kraštan. Tad liko iš gudų tik vienas, kuris ir dalyvavo šiame susirinkime. Dar vienas gudas, pavarde P. Neviadomskis, profesija sodininkas, tarnavo kaž kur Šiaurės Lietuvoj, bet jo adreso, nepaisant darytų pastangų, neteko sužinoti. Iš 17 kviestų į pobūvį neatvyko tik 3: vienas dėl ligos, kitu du, gyveną provincijoj, dėl nežinomų priežasčių. Iš jų vienas pasveikino dalyvius telegrama.

Prof. M. Biržiška savo žody paaiškino minėjimo reikšmę, dabartinių įvykių priežastį ir perspektyvas ateičiai. 33 grupę jis palygino su Prancūzų Akademijos nariais — "nemirtingaisiais": ten vieton mirusiojo tuoj renkamas naujas narys, čia vieton mirusiųjų lenkai pasistengia ištremti naujų žmonių. Bet visi lenkų žiaurumai nedidina jų teisių į Vilniaus kraštą. Du mirusieji (a. a. Pijus Mičiulis ir Juozas Dyša) pagerbti atsistojimu.

Su dideliausiu susidomėjimu išklausytas naujausio tremtinio pasakojimas apie dabar varomą lenkų akciją. Lietuvių mokyklos jau beveik visos uždarytos, ūkio rateliai likviduoti, uždrausta steigti draugijos 30 kilom. pločio juosta prie demarkacijos linijos. Nuolatinės kratos, atiminėjimas auksinių pinigų neduoda žmonėms ramybės. Žiauri akcija varoma ir prieš gudus. Biauriausių antisemitizmo scenų galima matyti miesto gatvėse net vidudienį. Prieškarinė kova su rusų priespauda palyginti su čia daromais ekscesais, tai tik vieni juokai, švelnus žaidimas. Apskritai, kultūrinis darbas čia dabar nėra įmanomas.

Vyskupas Kukta priminė sunkias aplinkybes išgyventas lenkų kalėjime ir paskui ištremiant. Jis džiaugėsi, kad tos aplinkybės įvairių pažiūrų bei nusistatymo žmones, surišo kaip ir į kokią ideologinę organizaciją ir davė bendrą kalbą. Be to, jis ir kiti patiekė svečiui eilę klausimų. Bendri ir atskiri pasikalbėjimai ėjo dar porą valandų.

Pobūvyje dalyvavo ir kai kurių tremtinių šeimos nariai. Ateity manoma, rengiant sukaktį, kviesti ir kitus tikrus tremtinius, prijungiant juos prie 33-jų grupės. Tad skaičius "33 tremtiniai" gaus simbolinę reikšmę. (XX)

KAIP ŽUVO DIDYSIS RUSŲ POETAS ALEKSANDRAS PUŠKINAS

Šių metų vasario 10 dieną sukako 100 metų, kai žuvo dvikovėj didysis rusų poetas Aleksandras Sergiejevičius Puškinas. Apie nelaimingą dvikovę Puškino suolo draugas ir sekundantas pulkininkas Danzas taip rašo:

"1837 m. vasario 10 dieną susirinkome prie Juodosios upės. Vietoj barjerų padėjome savo milines. Sniego buvo tiek daug, kad dvikautininkams mes, sekundantai, turėjome prakasti takelį, kad juodu galėtų nueiti į kautynių vietą. Tuo tarpu Puškinas sėdėjo ant upės kranto ir šaltakraujiškai žiūrėjo į paruošiamąjį darbą. Pagaliau mes padarėme aršinos pločio ir dvidešimties žingsnių ilgio takelį."

Toliau pasakoja Puškino priešininko, karininko Danteso, sekundantas grafas Aršijakas:

"Pulkininkas Danzas davė ženklą. Puškinas dar stovėjo prie savo barjero, kai baronas Hekkern (Danteso įsūnytojas) grįžo į savo vietą. Abu priešininkai pasiruošė šauti. Po keletos sekundžių pasigirdo šūvis, ir Puškinas parpuolė ant pulkininko milinės. Taip veidu į žemę jis ir gulėjo nejudėdamas. Kai prie Puškino priėjo sekundantai, jis pusiau pasikėlęs tarė: "Palaukite..." Ginklas buvo apsivėlęs sniegu, ir Puškinas paėmė kitą. Į Dantesą jis taikė pašlijęs ant milinės. Kulipka pataikė Dantesui į ranką. Puškinas matė, kaip Dantesas parpuolė ir sušuko "bravo." Visu keliu vežamas jis labai kankinosi ir skundėsi. Mirdamas jis kalbėjo apie savo žmoną ir prašė, kad ji dėvėtų gedulą dvejus-trejus metus. Caras mirštančiam Puškinui liepė pasakyti, kad šeima ir vaikais jis pasirūpinsiąs, jei Puškinas mirs, kaip krikščionis. Pilna gatvė buvo prisirinkusi smalsuolių. Puškino duris saugojo karo sargyba. "Čia gali įeiti tiktai Puškino draugai,"—visiems aiškino durininkas. Tuo tarpu iš minios kažkas sušuko: "Visa Rusija Puškino draugai." 2 val. 45 min. Puškinas mirė. Tada sargyba leido įeiti visus atsisveikinti su mylimu poetu."

Tais laikais gyvenęs Peterburge vienas gydytojas lenkas taip rašė į Varšuvą:

"Visas Peterburgas susijaudinęs. Vyrai nori atkeršyti Dantesui. Visi tvirtina, kad Dantesas—žmogžudys. Iš *visko* matyt, kad čia būta svetimšalių sąmokslo, nes norėta pasikėsinti prieš gydžiusius Puškiną chirurgus ir gydymą pavesti svetimšaliams gydytojams. Valdžia taip pat keistai pasielgė: pranešė, kad Puškino lavonas bus patalpintas Isakijaus sobore, o naktį jį nuvežė visai į kitą cerkvę. Grįždama iš Mogiliavo cenzoriaus Nikitenko žmona netoli Peterburgo matė menkas roges, kuriose gulėjo šiaudais aptaršytas grabas. Roges lydėjo trys žandarai, kurie ragino vežiką kuo greičiau važiuoti su grabu. Puškino kūną pagaliau nuvežė į jo seną ištrėmimo vietą — Michailovską ir palaidojo Svetogorsko vienuolyno kapuose. Rašyti ką nors apie Puškiną spaudai griežtai uždrausta. Kai buvo norėta išleisti jo raštų rinkinį, žandarų viršininkas Dubbeltas uždėjo tokią rezoliuciją: "Kam jie reikalingi." (XX)

PENKTADIENĮ VIRĖ VOGTĄ MĖSĄ

Gadonavas. — Užėjus šalčiams Gadonavo gyventojas E. sumanė dykai pavalgyti avienos. Bet kur gausi: tvartai stipriomis spynomis užrakinti ir nebandyk įlįsti. Tada jis užlipo ant stogo, pradraskė šiauduose skylę ir laimingai nusileido tvartan. Išrinko gerą aviną, patį riebiausį, užsiritino ant kupros ir išlipo pro tą pačią skylę. Parsinešęs supiaustė į gabalus ir patenkintas džiaugiasi turėdamas avienos. Bet policija užuodė ir užsuko pas E. Policininkas kraipo galvą, riečia nosį — kambaryje kvepia aviena, bet visą kambarį iškratė, ir nieko nerado. Ant krosnies didelis katilas verda, sriuba riebi ir kvepia aviena, tačiau avienos ir ten nėra. Supykęs policininkas eina į daržinę, verčia dobilus ir šieną. Ir štai dobiluose randa avino galvą, ištrauktą iš katilo, dar tebegaruojančią. Kaltininkas bandė teisintis, kad paslėpęs mėsą nuo kaimynų, kuriems nenorėjęs rodyti verdąs penktadienį mėsą. Bet toliau tardomas prisipažino esąs kaltas ir dabar laukia atitinkamos bausmės.

KINIJOJ 3 MILIJONAI KATALIKŲ

Informacijų biuras Zi-Ka-Vei praneša, kad 1936 metų gruodžio mėn. pabaigoj Kinijoj buvo 3 milijonai katalikų. Per 1936 metus katalikų skaičius padidėjo 115,336 tikinčiaisiais. 1907 metais Kinijoj dar buvo tiktai vienas milijonas katalikų. 1920 metais jau buvo 2 milijonai. Šis skaičius į tris milijonus išaugo po 26 metų. Per 1936 metus kunigų skaičius padidėjo 243, iš kurių 88 kunigai kiniečiai ir 155 svetimšaliai. Didėjant kunigų—kiniečių skaičiui, gyvėja ir kat. akcija, kuri ypač smarkiai ugdoma per mokyklas. Katalikiškųjų mokyklų skaičius per trejus metus padidėjo trigubai. 1936 m. katalikiškąsias mokyklas jau lankė 9 milijonai kiniečių vaikų nekatalikų. (XX)

PRADĖJO SIAUSTI VILKŲ GAUJOS

Šiais metais Kauno apskrityje atsirado daug vilkų. Ypač daug jų priviso provieniškių, Rūdų, Kalnėnų ir Jonavos apylinkių miškuose. Žvėrys šią žiemą tų apylinkių gyventojams padarė nemaža nuostolių, o pastaruoju laiku jau buvo užpuolę net keletą praeivių.

Netoli Kalnėnų geležinkelių stoties, Užusalių, Rudmėnų, Būdų ir Daukliūnų kaimų apylinkėse vilkai jau nuo pat rudens pradėjo lankyti ūkininkų sodybas. Jie čia pagriebė nemaža smulkesnių ūkininkų gyvulių. Šiomis vilkų gaujomis jau susidomėjo kai kurie Kauno medžiotojai, kurie numato artimiausiu laiku suruošti didelę vilkų medžioklę.

SUGAUDĖ DAUG GINTARO

Klaipėdos krašto žvejams ši žiema žvejybai buvo labai nepalanki. Vos bepradėjo paprastai žiemos metu pelningą žvejybą po ledu vadinamais velkamaisiais tinklais, ir vėl lietus ir minkštas oras sutrukdė. Nors tuo tarpu ledas, kuris buvo pasiekęs pusės metro storumo dar laikosi, tačiau tuojau pradės tirpti ir žvejams teks laukti ligi ledai išeis.

Jūros žvejyba del didelių šalčių ir audrų taip pat buvo labai maža. Del didelių rytinių vėjų, jūra mūsų pakraščiuose buvo smarkiai nusekusi, ligi pusantro metro. Ta proga pajūrio žvejai pasinaudodami surinko nemaža gintaro, tai ir buvo šios žiemos visas laimikis.

NELEGALĖS OPERACIJOS PASEKOS

Richmond, Va. — Kovo 4-tą policija suėmė dantistą R. G. Miller, kurs mėgino padaryt nelegalę operaciją ir mirtinai užkloroformavo Cleo Sprouse, 18 metų. Persigandęs, dantistas mergiotės kūną nuvežė prie kapų ir išmetė.

KUN. J. BRUŽIKO, S. J. ADRESAI

Nuo kovo 7 iki 14 d.: 260 East Main St., Amsterdam, N. Y.

Nuo kovo 15 iki 28 d.: 3426 Parthenais St., Montreal, Canada.

Nuolatinis adresas: Rev. J. Bružikas, S. J., 259 N. 5th St., Brooklyn,

1625 m. did. Liet. etm. Sapieha ties Čedasais ir Pasvaliu sumušė didesnes švedų jėgas ir užstojo kelią į Vilnių.

Asmeniškai lydima
DIDŽIOJI VASAROS EKSKURSIJA
Į LIETUVĄ
Milžiniškuoju ekspresiniu laivu
BERENGARIA BIRŽ.-JUNE 19 D.
Išplaukia iš New Yorko tiesiai į Cherbourgą, o iš ten geležinkeliu į Klaipėdą

VAŽIUOKIT PER CUNARD ŠIAIS METAIS

Ekskursiją lydės plačiai žinomas ir nuodugniai kelionės reikalus ištyręs vadas p. P. BUKŠNAITIS. Puiki proga keliauti vienu pasaulio didžiausiųjų laivų. Gražūs kambariai, skanus maistas ir puikus Cunard patarnavimas 3-čios klasės keleiviams. Tik 6 dienos vandeniu!
Platesnių informacijų teikia arčiausias agentas, ar
CUNARD WHITE STAR
25 BROADWAY
New York

NEPRIKLAUSOMYBĖS MINĖJIMAS LIETUVOJE

Kaunas. — Vasario 16 d. suėjo lygiai 19 metų nuo Lietuvos nepriklausomybės paskelbimo. Ši brangiausia mūsų valstybės šventė, kaip ir kiekvienais metais, labai iškilmingai buvo paminėta laikinoj mūsų sostinėj Kaune ir visoje Lietuvoje.

Jau šventės išvakarėse Kauno miestas sumirgėjo įvairiaspalvėmis šviesomis. Valdžios įstaigos, įmonės, sankrovos ir privatūs namai išstatė Vyčio, Basanavičiaus, prezidento A. Smetonos paveikslus.

Vakare Vytauto Didžiojo muziejuj įvyko *Basanavičiaus mirties 10 m. sukaktuvių minėjimas.*

Iškilmės buvo transliuojamos per radio.

Vasario 16 d. iš ryto mieste suplevėsavo tautinės vėliavos, bažnyčiose prasidėjo pamaldos. Arkikatedros Bazilikoj pamaldas laikė kan. P. Dogelis. Pamaldose dalyvavo vyriausybės nariai, užsienio valstybių atstovai ir daug visuomenės.

Pasibaigus pamaldoms bažnyčiose, pradėjo plaukti į karo muziejaus sodelį organizacijos su vėliavomis, savanoriai, šauliai, kariuomenės daliniai, studentai, moksleiviai. Visos artimos gatvės buvo užtvenktos žmonių. Į muziejaus sodelį atvyko vyriausybės nariai, karo vadovybė, užsienio valstybių atstovai, kurių tarpe matėsi Sov. Rusijos gen. štabo viršininkas maršalas Jegorovas su savo palydovais.

Prie Nežinomo kareivio kapo įvyko kritusių dėl nepriklausomybės karių pagerbimas. Sugrojus gedulo marbą, ant kapo sudėta daugybė vainikų ir gėlių. Susisiekimo ministeris inž. Staniškauskas, pavaduojantis min. Pirmininką, pasakė šventei pritaikintą kalbą. Paskui įvyko organizacijų ir kariuomenės paradas. Iš karo muziejaus įvyko cisena pas Respublikos Prezidentą.

Po pietų įvyko iškilmingas seimo posėdis.

Vakare iškilmingos šventės minėjimas įvyko karo muziejaus salėje. Vėliau šventės minėjimo aktas įvyko valstybės teatre.

Vasario 16 d. ir rytas [illegible]

mūsų mokslo įstaiga Vytauto Didžiojo Universitetas Kaune. Sukaktuvėms paminėti Universitete įvyko iškilmingas aktas.

Vilniaus Lietuviai Minėjo Klaipėdos Atvadavimo Sukaktį

Klaipėdos atvadavimo sukaktuves Vilniaus lietuviai paminėjo nusisekusiu vakru. Po kun. Šambeliono Viskantos įžangos žodžio, mokytoja Taškūnaitė paskaitė Klaipėdos istoriją, stud. Liuobytė — Mažosios Lietuvos raštiją, M. Zabalytės ir J. Siniaus vedamas choras padainavo, o kelios studentės padeklamavo. Publikos prisirinko pilna gimnazijos salė.

LIETUVOJE SMARKIAI NUBAUSTI ŠNIPAI

Vasario mėn. vidury Lietuvos kariuomenės teismas nagrinėjo kelių vienos kaimyninės valstybės šnipų bylą. Du kaltinamieji Evaldas Koenigas ir Justinas Lokis pripažinti kaltais ir nubausti: pirmasis 15 metų sunkiųjų darbų kalėjimu ir antrasis—10 metų s. d. kalėjimo. Trys kaltinamieji buvo pripažinti nekaltais ir išteisinti.

LUCKY STRIKE PROGRAMOSE BUS GIRDIMI GARSŪS PASAULIO DAINININKAI

"Jūsų Hit Parade" radio klausytojai turės progos išgirsti daugelio pasaulio pragarsėjusių dainininkų balsus. Kaip Lucky Strike cigaretų išdirbėjai ir programos rėmėjai pareiškė, jie susidės iš vadovaujamų operos dainininkų, pragarsėjusių scenos ir filmų lošėjų, ir radio žvaigždžių.

Šios garsenybės bus kaip priedas nuolatiniams artistams, kurie šią programą padarė visoj šaly taip mėgiama. Programa yra perduodama trečiadieniais 10 val. vak. EST per National Broadcasting kompanijos raudoną tinklą ir šeštadieniais, taipgi 10 val. vak. EST per Columbia Broadcasting System.

Kaip ir iki šiol, kiekvienoj programoj bus perstatoma "Lucky Seven," septynios populiariškiausios savaitės melodijos. Melodijų populiariškumas sprendžiamas pasiremiant plataus visos šalies tyrinėjimo davimais sužinoti iš jų dažniausia imamos įžymiųjų orkestrų vedėjų groti, ir kurios dažniausia girdimos per didžiuosius transliavimo tinklus ir vadovaujančias nepriklausančias radio stotis. Be to, ir kitos populiariškos dainos nepriskirtos prie "Lucky Seven" yra perstatoma. O štai dabar radio klausytojams, kaipo priedas, bus duodama progos išgirsti kai kurių pasaulio įžymiausių dainininkų balsus.

Lucky Strike programos per ilgus metus buvo tarpe populiariškiausių, lygiai kaip ir Luckies, kurie lepiųjų cigaretų rūkytojų yra mėgiamiausiais. Pagaminti iš puikiausio turkų ir naminio tabako Lucky Strike cigaretai yra lengvas užsirūkymas, laisvas nuo tūlų erzinančių, pašalinti šimtino "It's Toasted" proceso, priemaišų. Luckies yra malonūs jūsų gerklei.

Štai kodėl tiek daug įžymių radio, scenos, filmų ir operos artistų rūko

J. V. Senatorius Reynolds sako: "Luckies yra palankūs mano gerklei"

"Iškalbumas ir geras tabakas yra dvi Pietų tradicijos. Ir Lucky Strike parodo man, kaip atsiduoti abiem iš jų. Nes šis lengvas užsirūkymas netik patenkina mano skonį, bet ir palieka mano gerklę gerame stovyje. Pereitą rudenį North Carolinoj — kada man teko turėti virš 100 kalbų — aplankiau Lucky Strike dirbtuvę. Aš manau, jog Lucky Strike 'Toasting' procese atradau paslaptį to, kas padaro šiuos cigaretus taip palankiais mano gerklei. Nuo pamatymo kiek pašvenčiama ypatingos priežiūros ir išlaidų padaryti Luckies jūsų gerklei švelniais, aš tapau didesniu, negu kada nors prieš tai, lengvo užsirūkymo šalininku."

Robt. R. Reynolds

GERB. ROB'T R. REYNOLDS, JUNGTINIŲ VALSTIJŲ SENATORIUS IŠ NO. CAROLINA

Neseniai padarytame savarankiškame tyrinėjime didelė advokatų, gydytojų, paskaitininkų, mokslininkų, ir tt. dauguma, kurie pasisakė rūką cigaretus, pareiškė savo ypatišką pamėgimą lengvam užsirūkymui.

Šio pamėgimo protingumą patvirtina Senatoriaus Reynolds ir kitų vadovaujančių radio, scenos, filmų ir operos artistų pareiškimai, kurių balsai yra jų turtu, ir kurie pasirenka Luckies, lengvą užsirūkymą. Jūs taipogi galite turėti Luckies — lengvo užsirūkymo, laisvo nuo tūlų šiurkščių erzinančių priemaišų, išvalytų šimtino "It's Toasted" proceso gerklės apsaugą. Luckies yra malonūs jūsų gerklei.

PUIKIAUSIAS TABAKAS— "DERLIAUS GRIETINĖ"

Lengvas Užsirūkymas
"It's Toasted"—Jūsų Gerklės Apsauga
PRIEŠ KNITĖJIMUS—PRIEŠ KOSULĮ

L. R. K. SUSIVIENYMO AMERIKOJE PILDOMO KOMITETO SUSIRINKIMO PROTOKOLAS

(Tęsinys)

SESIJA ANTRA

Pradžia 1:45 po pietų. Dalyvauja visi Pild. Komiteto nariai, kaip ir pirmoje sesijoje.

Seka raportai.

DAKTARO KVOTĖJO RAPORTAS

Gerbiami Pildomojo Komiteto Nariai:

Turiu garbės patiekti savo raportą, kaipo Pildomojo Komiteto narys. Mano raportas apima veikimą nuo balandžio 1, 1936, iki sausio 1, 1937 metų.

Savo pareigas, kad nariai gautų priklausančias pašalpas, kad pomirtinės būtų greit išmokamos, kad naujų narių aplikacijas išegzaminuot, prisilaikant įstatų ir konstitucijos, stengiausi išpildyti kuo geriausia.

IŠEGZAMINUOTA BLANKŲ NUO BALANDŽIO 1, 1936, IKI SAUSIO 1, 1937

	Pašalp. Blankų	Naujų Aplik.	Mirus. Blankų	Viso
1936 Balandžio	303	65	16	384
" Gegužes	270	85	12	367
" Birželio	215	32	16	263
" Liepos	161	12	14	187
" Rugpiūčio	214	28	12	254
" Rugsėjo	214	28	13	255
" Spalių	211	27	14	252
" Lapkričio	239	78	10	327
" Gruodžio	274	17	17	308
Bendrai viso	2,101	372	124	2,597

1 [illegible] IR PAŠALPOS NUO BALANDŽIO 1, 1936, IKI SAUSIO 1, 1937

1) Accidents:				
a. Fractures	58	35.5%	58	10.5%
b. Lacerations, Wounds, Cuts etc.	38	23.3 "	38	6.9 "
c. Contusions, Bruises etc.	36	22.1 "	36	6.5 "
d. Sprains and Strains	19	11.6 "	19	3.4 "
e. Burns	4	2.4 "	4	.7 "
f. Dislocations	4	2.4 "	4	.7 "
g. Concussion of Brain	4	2.4 "	4	.7 "
	163	100 "	163	29.6 "
2) Bronchitis			35	6.3 "
3) Influenza and La Grippe			34	6.1 "
4) Heart (Myocarditis, Endocarditis, Angina Pectoris)			31	5.6 "
5) Arthritis (Rheumatism)			30	5.4 "
6) Kidney (Nephritis, Benol Colic, etc.)			20	3.6 "
7) Uterine Prolapse, Fibroid Uterus, Ovarian Cysts, etc.			15	2.7 "
8) Pregnancy (Child Birth)			13	2.3 "
9) Rupture (Hernias)			12	2.1 "
10) Skin (Dermatitis, Eczema, Hives, etc.)			12	2.1 "
12) Gall Bladder (Cholecystitis Cnolelithiasis, etc.)			11	2.0 "
13) Hypertension (High Blood Pressure)			11	2.0 "
14) Pleuressey			10	1.8 "
15) Pneumonia (Labor and Bronchial)			9	1.6 "
16) Appendicitis			9	1.6 "
17) Tonsillitis and Quinzy			9	1.6 "
18) Gastritis			9	1.6 "
19) Bursitis			8	1.4 "
20) Anthracosis and Silicosis			8	1.4 "
21) Neuritis			7	1.2 "
22) Tuberculosis			6	1.0 "
23) Eye (Cataract, Injury, Stys, etc.)			6	1.0 "
24) Cancre			6	1.0 "
25) Benign Tumors (Warts, Papilloma)			6	1.0 "
26) Andemia (Secondary and Pernicious)			6	1.0 "
27) Infections (Abscess Skin, Boils, etc)			6	1.0 "
28) Gastric Ulcer			6	1.0 "
29) Nervous (Palsy, Neuraesthenia, Psychosis, etc.)			5	.9 "
30) Varicose Veins			4	.7 "
31) Otitis Media			4	.7 "
32) Diabetes			2	.3 "
33) Hemorrhoids (Piles)			2	.3 "
34) Cerebral Hemmorrhage			2	.3 "
35) Bronchiectasis			2	.3 "
36) Phlebitis			2	.3 "
37) Prostatitis			2	.3 "
38) Enteritis			2	.3 "
39) Intestinal Obstruction			2	.3 "
40) Hydrocele			1	.1 "
41) Callous Foot			1	.1 "
42) Cerebral Tumor			1	.1 "
43) Arterio Sclerosis			1	.1 "
44) Sinusitis			1	.1 "
45) Dog Bite			1	.1 "
46) Meningitis			1	.1 "
47) Cystitis			1	.1 "
48) Stricture Urethra			1	.1 "
49) Heat Exhaustion			1	.1 "
50) Carbon Monoxide Poisoning			1	.1 "
51) Peritonitis			1	.1 "
			550	100%

MIRUSIŲ NARIŲ AMŽIUS

15 metų iki 20	1	.8%
20 " " 25	3	2.4%
25 " " 30	3	2.4%
30 " " 35	0	.0%
35 " " 40	2	1.6%
40 " " 45	8	6.4%
45 " " 50	17	13.7%
50 " " 55	18	14.5%
55 " " 60	24	19.3%
60 " " 65	26	20.8%
65 " " 70	14	11.2%
70 " " 75	6	4.8%
75 " " 80	2	1.6%
	124	100%

MIRUSIŲ NARIŲ POMIRTINĖS

$3,000.00	1	.8%
2,000.00	0	.0%
1,000.00	25	20.1%
750.00	8	6.4%
500.00	41	33.0%
250.00	11	8.8%
150.00	38	30.6%
	124	100%

MIRIMŲ RATA TARP VYRŲ IR MOTERŲ

Vyrų	89 arba 71.7%
Moterų	35 " 28.3%
Viso	124 arba 100%

MIRTYS IR PRIEŽASTYS

1) Heart Disease (Myocarditis Endocarditis)	48	37.7%
2) Pneumonia (Labor and Bronchial)	23	18.5 "
3) Cerebral Hemmorrhage	15	12.0 "
4) Cancre	10	8.0 "
5) Fractured Skull	5	4.0 "
6) Uremia and Nephritis	4	3.2 "
7) Tuberculosis	4	3.2 "
8) Peritonitis	4	3.2 "
9) Anthracosis and Silicosis	3	2.4 "
10) Shock (due to injury)	3	2.4 "
11) Eclampsia of Pregnancy	1	.8 "
12) Suffocation	1	.8 "
13) Fractured Ribs and Hemmorrhage	1	.8 "
14) Pulmonary Hemmorrhage	1	.8 "
15) Arterio Sclerosis	1	.8 "
	124	100%

APLIKACIJOS GAUTOS SULIG SKYRIŲ

Apdraudos			Pašalpos		
$2,000.00	3	.8%	$12.00	29	23.2%
1,000.00	50	13.8%	9.00	19	15.2%
750.00	3	.8%	6.00	73	58.4%
500.00	208	57.4%	3.00	4	3.2%
250.00	75	20.7%			
150.00	23	6.3%		125	100%
	362	100%			

Aplikacijų Rata Tarp Moterų ir Vyrų

Moterų	162 arba	44.7%
Vyrų	200 "	55.3%
	362 "	100%

APLIKACIJOS SULIG NARIŲ AMŽIAUS

Nuo 16 metų iki 20	105 arba	29.0%
" 20 " " 25	52 "	14.3%
" 25 " " 30	26 "	7.1%
" 30 " " 35	17 "	4.6%
" 35 " " 40	29 "	8.0%
" 40 " " 45	53 "	14.6%
" 45 " " 50	80 "	22.0%
	362 arba	100%

APLIKACIJOS ATMESTOS IR PRIEŽASTYS

1) Heart Conditions	7
2) Obesity and Hypertension	1
3) Otitis Media	1
4) Heart and Hypertension	1
Viso	10

LIGONIAI, NAUJI NARIAI IR MIRIMAI

	Ligoniai	Nauji Nariai	Mirimai
1 kp. Kingston, Pa.	9	3	1
2 " Forest City, Pa.	18	5	3
3 " Elizabeth, N. J.	2	3	1
4 " Shenandoah, Pa.	1	1	1
5 " Forest City, Pa.	3	3	0
6 " Plymouth, Pa.	4	1	2
7 " Pittston, Pa.	6	4	3
8 " Cleveland, Ohio	5	26	3
9 " Bridgeport, Conn.	1	0	1
10 " Philadelphia, Pa.	2	18	1
11 " Waterbury, Conn.	2	0	2
12 " Ranshaw, Pa.	7	1	2
13 " Baltimore, Md.	2	4	4
14 " Wilkes-Barre, Pa.	2	1	1
15 " Chicago, Ill.	2	7	2
16 " Chicago, Ill.	0	1	0
17 " Wilkes-Barre, Pa.	7	7	1
18 " Tamaqua, Pa.	3	1	0
20 " Philadelphia, Pa.	0	4	1
21 " So. Boston, Mass.	1	1	0
22 " Kenosha, Wis.	3	0	1
23 " Hastings, Pa.	1	0	0
24 " Minersville, Pa.	2	3	1
25 " Miners Mills, Pa.	4	2	2
26 " Lewiston, Me.	1	0	0
28 " Luzerne, Pa.	3	4	2
29 " Cumbola, Pa.	0	0	1
30 " Scranton, Pa.	7	2	5
31 " Mahanoy City, Pa.	8	2	1
32 " Ansonia, Conn.	0	3	0
33 " Roseland, Ill.	2	27	1
35 " Pittsburgh, Pa.	4	6	2
38 " Homestead, Pa.	2	0	1
39 " Chicago, Ill.	1	0	1
40 " Shenandoah, Pa.	3	0	1
41 " Worcester, Mass.	6	0	1
42 " Eynon, Pa.	0	1	1
46 " Sugar Notch, Pa.	3	4	0
47 " Mt. Carmel, Pa.	2	0	1
48 " Cicero, Ill.	1	1	1
50 " Cleveland, Ohio	4	15	0
51 " New Philadelphia, Pa.	2	2	1
52 " Lawrence, Mass.	3	0	0
54 " Grand Rapids, Mich.	2	2	1
57 " Exeter, Pa.	1	2	1
60 " Bayonne, N. J.	0	1	1
61 " Duryea, Pa.	3	12	3
63 " Struthers, Ohio	1	1	0
65 " Paterson, N. J.	0	2	0
69 " Racine, Wis.	3	7	0
68 " Pana, Ill.	2	0	0
69 " Ashley, Pa.	1	0	0
70 " Old Forge, Pa.	0	0	3
73 " Parson, Pa.	1	0	0
75 " Wanamie, Pa.	2	0	0
77 " Swoyersville, Pa.	6	0	2
78 " DuBois, Pa.	12	1	1
79 " Glen Lyon, Pa.	1	0	0
80 " Eynon, Pa.	1	0	0
81 " Norwood, Mass.	2	3	0
82 " St. Louis, Mo.	6	0	1
83 " Scranton, Pa.	9	1	3
85 " Chicago, Ill.	1	0	1
87 " Pittsburgh, Pa.	2	0	0
88 " Donora, Pa.	3	0	0
89 " Hartford, Conn.	0	1	1
90 " Hazleton, Pa.	6	1	3
91 " Waterbury, Ct.	1	1	2
92 " Bentleyville, Pa.	3	1	0
93 " Easton, Pa.	1	0	0
96 " Gilberton, Pa.	4	0	3
98 " Worcester, Mass.	4	0	0
100 " Chicago, Ill.	2	6	0
102 " Duquesne, Pa.	2	0	0
103 " Rochester, N. Y.	1	2	0
105 " N. Bradford, Pa.	0	1	1
108 " Brooklyn, N. Y.	0	1	1
109 " New Britain, Ct.	5	0	1
111 " Plymouth, Pa.	2	3	1
112 " Morgan, Pa.	5	1	0
114 " Nanticoke, Pa.	1	0	0
115 " Brooklyn, N. Y.	1	3	0
116 " New Haven, Ct.	2	0	0
118 " Girardville, Pa.	3	0	1
119 " Manchester, N. H.	4	1	0
120 " Burlington, N. J.	1	0	0
121 " Springfield, Ill.	12	0	2
124 " Wilmerding, Pa.	1	0	0
125 " Export, Pa.	1	0	0
126 " Coaldale, Pa.	3	0	2
127 " Cambridge, Mass.	1	8	0
129 " Gary, Ind.	1	0	0
130 " St. Clair, Pa.	5	1	1
181 " Westernport, Md.	0	0	1
133 " Vandergrift, Pa.	4	0	0
134 " Brooklyn, N. Y.	1	1	1
135 " Brooklyn, N. Y.	1	0	0
137 " Rockford, Ill.	2	7	0
141 " Brockton, Mass.	4	0	0
142 " Cleveland, Ohio	2	21	1
146 " Spring Valley, Ill.	7	1	1
151 " Westville, Ill.	7	0	0
153 " Lee Park, Pa.	5	0	0
154 " Aurora, Ill.	2	0	0
155 " Scranton, Pa.	13	2	2
156 " Charleroi, Pa.	3	0	0
158 " Pittsburgh, Pa.	1	2	0
160 " Chicago, Ill.	0	2	0
161 " Collinsville, Ill.	4	0	0
162 " Gardner, Mass.	2	0	1
163 " Chicago, Ill.	3	11	0
165 " Kearney, N. J.	1	1	0
168 " Kewanee, Ill.	1	0	0
170 " Niagara Falls, N. Y.	3	0	0
171 " Detroit, Mich.	4	6	2
172 " Castle Shannon, Pa.	2	0	0
176 " Indiana Harbor, Ind.	0	0	1
179 " E. St. Louis, Ill.	4	1	0
180 " Alliance, Ohio	1	2	0
181 " Chicago, Ill.	1	1	3
182 " W. Fitchburg, Mass.	1	0	0
183 " Pittston, Pa.	0	3	1
187 " Frackville, Pa.	4	3	1
188 " Albany, N. Y.	0	1	0
191 " Dayton, Ohio	7	1	0
194 " Inkerman, Pa.	0	1	1
197 " Elizabeth, Pa.	2	0	0
198 " Shamokin, Pa.	2	0	0
199 " Becken Meyer, Ill.	1	0	0
200 " Linden, N. J.	4	0	0
204 " Rockdale, Ill.	2	1	0
205 " Washington Depot, Ct.	4	1	0
206 " Peoria, Ill.	1	0	0
207 " Frankfort, Ill.	3	0	0
209 " Kingston, Pa.	10	0	4
211 " Moline, Ill.	1	0	0
212 " Plains, Pa.	1	0	2
215 " Wilson, Pa.	1	0	0
216 " Manchester, Ct.	3	0	0
225 " Dickson City, Pa.	4	0	0
226 " Hazleton, Pa.	3	0	1
227 " Port Washington, Wis.	3	0	0
228 " Nashua, N. H.	1	0	0
230 " Detroit, Mich.	0	4	0
233 " Port Carbon, Pa.	3	6	1
234 " Nanticoke, Pa.	1	0	0
236 " Kansas City, Kansas	1	2	0
238 " Warrior Run, Pa.	4	3	1
244 " Wyoming, Pa.	0	0	1
245 " Schenectady, N. Y.	0	0	1
247 " Palmerton, Pa.	0	0	1
249 " Moundsville, W. Va.	3	1	0
250 " Clinton, Ind.	1	0	0
253 " Steubenville, Ohio	2	5	1
254 " Pittsburgh, Pa.	2	0	0
256 " Benton, Ill.	1	0	0
258 " South Bend, Ind.	1	0	0
259 " Shenandoah, Pa.	2	0	0
263 " Hazleton, Pa.	1	1	1
265 " Detroit, Mich.	4	4	0
267 " Herron, Ill.	2	0	0
268 " Kulpmont, Pa.	2	2	0
270 " Binghampton, N. Y.	2	13	0
271 " Simpson, Pa.	5	1	1
272 " Taylorsville, Ill.	1	0	0
273 " Providence, R. I.	2	5	0
274 " Saginaw, Wis.	1	0	0
277 " Blissville, L. I., N. Y.	0	2	0
282 " Port Carbon, Pa.	4	11	1
289 " Milwaukee, Wis.	0	1	0
292 " Korn Krest, Pa.	1	0	0
293 " E. Pittsburgh, Pa.	1	1	1
294 " Warehouse Point, Ct.	1	0	0
295 " Springfield, Ill.	6	1	0
298 " Carbondale, Pa.	3	0	1
301 " Philadelphia, Pa.	1	0	0
303 " Pullman, Ill.	0	4	0
304 " Danbury, Conn.	2	0	0

Viso Ligonų 465, naujų narių—362, mirė—124.

DR. VINCAS KRIKŠČIONAS,
Susivienymo Daktaras Kvotėjas

Perskaičius ilgą Susivienymo narių sveikatingumo stovio raportą ir pasikeitus nuomonėmis, priimta, kaip skaityta. Vienbalsiai.

REDAKTORIAUS RAPORTAS

Gerbiami Pildomojo Komiteto nariai:

Šale tiesioginių redaktoriaus pareigų, pereitas pusmetinis Pildomasis Komitetas pavedė man "Garso" knygyno priežiūrą, taip pat tvarkymą ir atsakomybę už "Garso" skelbimus ir spaudos darbus.

Pildomojo Komiteto nutarimu, organas "Garsas" turėjo būt sumažintas iš 8-nių puslapių į šešis. Vykstant nacijonalių rinkimų kampanijoms ir padidėjus apmokamiems skelbimams, vėliau dėl Susivienymo auksinio jubiliejaus minėjimo, organo mažinimas buvo atidėliojamas. Nuo Naujų Metų buvo pasirįžta organą sumažinti, vienok "Svit" spaustuvės vedėjams sutikus beveik už tą pačią kainą spausdint 8-nių, kaip ir šešių puslapių (skirtumas tik dviejų dolerių), organo mažinimas vėl atidėtas. Manau, kad šis Pildomojo Komiteto susirinkimas organo didumo klausimą persvarstys, nes sumažinus iš 8-nių puslapių į 6 pusl., išrodo, išlaidos ne kažin kiek sumažės, o moralės žalos Susivienymui ir katalikų visuomenei bus daug.

Tadgi, kol organas ėjo 8-nių puslapių, administracijos darbams galėjau pašvęsti tik dalį laiko ir jėgų. Tiesą, skelbimų vertimai, žymesnių spaudos darbų kalbos priežiūra, korektūros pareikalavo daug darbo ir jėgų ir visa stengiausi atlikt kaip galint geriausia.

"Garso" knygyną nesunku būt pertvarkyt, jei tik būtų pinigų naujų leidinių—naujų knygų supirkimui. O mūsų knygynas tikrai yra išsisėmęs. Pirmoj vietoj jį šiek tiek papildėm praktiškom ir daugiausia reikalaujamom knygom ir meno kūriniais, kaip tai: "Valgių gaminimas ir namų prižiūrėjimas," Vanagaičio, Seirijų Juozo, Antano Bačiulio, Juozo Žilevičiaus kūriniais. Visi šie kūriniai gana gausiai perkami. Esu nuomonės, kad kuo greičiausiu laiku turėtume knygyną papildyti dar šiais labiau reikalaujamais dalykais: "Žodynėliais," pilietystės rankvedžiais, maldaknygėm išspausdintom stambesnėm raidėm, kurios būtų prieinamos senesniems žmonėms, naujesniais muzikos, dainos ir kitais perkamais dalykais. "Garsui" būtina įsigyt daugiau knygų atlyginimui tiems nariams, kurie neima organo (šeimynų nariai, kur kiti gauna organą), nes esamųjų išteklius labai mažas.

Yra asmenų, kurie siūlosi rinkt "Garsui" skelbimus, spaudos darbus ir prenumeratas komiso (procento) pagrindais. Šį klausimą rekomenduoju padėti dienotvarkėn platesniam apsvarstymui.

MATAS ZUJUS, Redaktorius

Priimtas, kaip skaitytas. Vienbalsiai.

FINANSINĖS KOMISIJOS RAPORTAS

Vasario 23, 1937

Liet. R. K. Susiv. Amerikoje
Pild. Komiteto Nariams,
Wilkes-Barre, Pa.

Gerb. Tamstos:

Poseiminiam Pild. Komiteto susirinkime, kuris įvyko rugpiūčio 25 d., 1936, mus žemiau pasirašiusius, vienbalsiu sutikmu, įgaliojote eiti Susiv. Finansinės Komisijos pareigas. Šios komisijos narių susirinkime, rugsėjo 13 d. 1936 m., pareigomis pasiskirstyta šiaip: Juozas Joneika—pirmininkas, J. B. Šalūnas—sekretorius.

Per tą laiką buvome susirinkę aptarti įvairias biznio tranzakcijas rugsėjo 13, 21, 25, spalių 2, 7, lapkričio 9, 13, 17, gruodžio 4, 9, 19. Keturių mėnesių laikotarpy turėjome vienuoliką susirinkimų.

Nuo rugsėjo mėn. 13 d. iki gruodžio 31 d. 1936 m. nupirkome šiuos investmentus:

5M Southern Pacific R. R. Co. 10 yr. 3¾ Secured due July 1, 1946	$4,937.50
2M New York Cent. Elec. Corp. 1st mtge G. B. 5%, due July 1, 1953	1,990.00
5M Jamestown Franklin and Clearfield R. R. Co. 1st mtge. 4%, due June 1, 1959	4,882.75
5M Morris and Essex R. R. Co. Const. mtge 5%, Series "A," due 11-1-1955	4,975.63
5M West Shore Rwy Co. Guar. 4% 1st mtge due Jan. 1, 2361	4,944.50
5M Delaware and Hudson R. R. Co. 1st and Ref. Mtge 4% due May 1, 1943	4,482.00
5M Cleveland, Cin., Chicago and St. Louis Rwy Co. Ref. and Improv. mtge bond Series "D" 5% due July 1, 1963	5,176.68
5M West Virginia and Pittsburgh R. R. Co. 1st mtge 4% due April 1, 1990	5,013.73
1M American Tel. and Telegraph Co. 25 Yr. 3¼ Deb. due Oct. 1, 1961	1,010.35
5M New York Central and Hudson River R. R. Co. 3½ Bonds Registered of July 1, 1937	4,975.75
10M Southern Pacific Co. Oregon Lines 1st mtge Ser. "A" 4½ due March 1, 1977	9,925.00
5M Eastern Gas and Fuel Associates 1st mtge and Coll. Trust Ser. "A" 4% Bonds due March 1, 1956	4,700.00
10M Louisville and Nashville R. R. Co. 1st and Ref. Mtge 3¾ Series "E" due April 1, 2003	9,838.85
5M Nashv. Chattanooga and St. Louis Rwy Co. 1st mtge 4% G. B. Ser. "A" Feb. 1, 1978	4,901.50
5M New York, Chicago and St. Louis R. R. Co. Ref. Mtge 4½ G. B. Series C due Sept. 1, 1978	4,700.75
10M Pere Marquette Rwy Co. 1st mtge 4% G. B. July 1, 1956	9,975.00
5M Montana Power Co. 1st and Ref. Mtge 3¾ due 1966	5,050.84
5M Hudson and Manhattan R. R. Co. 1st lien and Ref. mtge 5% Bonds Series "A" due Feb. 1, 1957	4,112.50
5M Florida Power Co. 1st mtge 4% Ser. "C" Dec. 1, 1966	5,000.00
5M Indiana Electric Corp. 1st mtge 5% G. B. Ser. "C" March 1, 1952	4,787.50
2M Ill. Central R. R. Co. Western Lines 1st mtge 4% G. B. Aug. 1, 1951	2,010.69
110M Užmokėta	$107,291.53

Už sumokėtą sumą nuošimčių gausime $4,637.50, tai nuošimtis už viršminėtus bondsus bus apie $4.32 per metus.

Spalių 7-tą nutarta ir parduota šie bondsai:

5M Alabama Power Co. 1st mtge 5% 1951 už	$5,276.41
5M Toledo Edison Co. 1st 5% 1962 už	5,462.88
5M Pillsbury Flour Mills 6%, 1943 už	5,312.87
5M Kansas Gas and Electric Co. 1st 4½%, 1980 už	5,242.19
5M Pressed Steel Car Certificate of Deposit 5% due October 1, 1933 už	5,373.00

Šie bondsai buvo in default, bet perorganizavus gauta pilnas atlyginimas ir dėlto buvo nutarta parduoti.

5M Thermoid Co. 6% due 1937 už	5,009.03
	$32,175.88
	$29,180.50
Pelnas	$2,995.38

Pastaba: Alabama Power Co., pirkome vasario 7, 1936; parduvėme spalių 14, 1936; pelnas $336.41.

DEFAULTED BONDSAI

Gana daug laiko praleista, tai svarstant, tyrinėjant defaulted bondsus, kurie buvo depozituoti su įvairiais komitetais arba reikėjo depozituoti ir priimti komitetų siūlomus perorganizuotus bondsus:

5M Federal Public Service Corp'n 1st Lien G. B. 6%, 1947

Gauta Iškeičiant Naujį Bondsai

$2,500.00 American Utilities Serv. Corp'n Coll. Tr. 6% Ser. "A" 1964.
50 sha. Preferred Stock at $25.00
210 sha. Voting Trust Ctf.

— 0 —

4M Montreal Insurance Exchange Bldgs. 1st mtge 6½, due Jan. 15, 1938.

Gauta Iškeičiant Naujį Bondsai

4M Insurance Exchange Corp. Ltd. Registered 1st mtge 6½ Income Due Jan. 15, 1950
40 sha. Voting Trust Ctf. Com. Stock of a par value of $1.00.

—— 0 ——

5M Mackintosh Hamphill Co. 1st mtge 27 year 6% Sinking Fund Bonds G. B. due Jan. 1949.

Gauta Iškeičiant Nauji Bondsai

$2,500.00 Mackintosh Hemphill Co. 1st mtge Conv. 15 year 5% Amort. Fund Bonds due June 1, 1951.

$2,500.00 Cash ir $250.00 Promissory Note bearing int. 4% per annum. $150.00 cash for coupons interest.

—— 0 ——

10M Home Mortgage Co. 1st mtge 6% Series "K" due 1937-8-9.

Gauta Iškeičiant Nauji Bondsai

7M Unified Debenture Corp., Due Jan 1st 1955, Int. payable Jan. and July 1st 2% to Jan. 1, 1940, 3% to Jan. 1, 1945, 4% to Jan. 1, 1950, 5% to Jan. 1, 1955. $3,150 Cash and accr. int. $210.00.

—— 0 ——

10M American Electric Power Corp'n Conv. Deb. Ser. "A" 6%, 1957.

Gauta Iškeičiant Nauji Bondsai

100 sh. Penn. Western Gas and Elect. Co. Common Stock $12.00 par value.

—— 0 ——

5M State and Washington Bldg. 1st mtge S. F. 5% G. B. Ser. "A" 1948.

Gauta Iškeičiant Nauji Bondsai

4M Columbus Venetian Stevens Bldg. Inc. 1st mtge Income Bond due Sept. 1, 1955. Registered in the name of the Alliance.

Certfiicate for 20 units of int. Columbus Venetian Stevens Bldg. Inc.

Certificate of Beneficial Int. understock Trust Agreement. Registered in the name of the Alliance and dated Dec. 17, 1936.

—— 0 ——

3M Bowman Biltmore Hotels 3 Year 5% G. M. due July 1, 1931. Extended to July 1, 1933.

Gauta Iškeičiant Nauji Bondsai

50 shs. Three Year Noteholders Corp'n Class A Stock. Without par value. Registered in the name of the Alliance.

IKI GRUODŽIO 31 D. 1936 UŽ KURIUOS BONDSUS NEGAUNAMAS NUOŠIMTIS T. Y. DEFAULTED

5M	Chicago, Milwaukee and Gary Rwy. 40 Yr. 1st mtge 5% 1948	5,000.00	1,300.00
5M	Florida East Coast Rwy 1st and Reg. Series A 5% 1974...	4,918.75	950.00
5M	Missouri Pacific R. R. 1st and Ref. Ser. "E," 5% 1977....	4,987.50	2,250.00
5M	Seabord Air Line 1st and Conv. Series A, 6%, 1945.....	4,908.86	1,050.00
10M	Central Public Service Corp. Conv. Gold Deb. 5½ 1949....	9,625.00	800.00
5M	Chicago North Shore and Milwaukee R. R. Equip. Tr. 5½ 1939	5,042.23	1,500.00
[illegible]	Duquesne Gas Gorporation 1st mtge Conv. G. B. 6% 1945	9,725.00	3,000.00
5[illegible]	[illegible]land Natural Gas Co. Conv. Gold Bonds, 6%, 1935.....	4,912.50	50.00
4M	[illegible] Commodore Hotel Corp. 1st mtge Lease 7%, 1934	4,000.00	160.00
10M	Corp[illegible] Securities Co. of Chic. Series G Notes.....	9,678.00	900.00
5M	Internat[illegible] Match Corp. 20 Yrs. S. F. Gold Deb. 5%, 1947	4,170.04	550.00
5M	Lake Shore Athletic Club 1st mtge S. F. 6½, 1945.....	4,987.50	200.00
5M	Metropolitan District Finance Coll. Tr. Ser. A, 6%, 1943..	3,458.40	1,000.00
5M	Realty Associates Sec. Guar. Sec. Gold Bonds E 6%.....	4,987.50	2,575.00
5M	Realty Foundation Co. Guar. Sec. Gold Bonds E 6%.....	4,987.59	550.00
10M	Starrett Investing Corp. Secured Gold Bonds 5%.....	9,175.00	4,100.00
5M	United Post Offices Corp. 1st mtge S. F. Gold Bds. 5½ '35	4,987.50	1,900.00
	(Juvenile)		
5M	Munson Steamship Line Gold Deb. 6½, '37.....	4,900.00	650.00
5M	Realty Foundation Co. Series "E" 6% '39.....	4,975.00	550.00
		$114,313.78	24,585.00

PARDUOTI UŽ MORGIČIAUS NUOŠIMČIUS IR TAKSŲ NEMOKĖJIMĄ PER SHERIFF SALE

1) **Peter Mench, Trustee, Kingston, Pa., Sept. 18, 1936. Morgičiaus suma $1,405.42; nuošimtis, taksai, pardavimo išlaidos $968.09; bendrai viso $2,373.51.** Ši suma atmokėta Oct. 3, 1936 pilnai ir Susivienymas jokių nuostolių neturėjo.

2) **Stanley and Mary Dubitski, Scranton, Pa., Sept. 11, 1936. Morgičiaus suma $2,500.00, nuošimtis, taksai, pardavimo išlaidos $981.61; bendrai viso $3,481.61.** Ši nuosavybė yra Susivienymo. Šiuo laiku gyvena dvi šeimos. Renda po $20.00 ir Barbershop $10.00. Pavesta kolektuoti rendas ir parduoti greičiausiai, kaip bus galima Real Estate agentui, P. B. Williams, Scranton, Pa.

Akron, Ohio. Vesta korespondencija su Petru P. Mulioliu reikale Susiv. esamos nuosavybės. Mums pritariant, J. Sebestinas sutiko ir išpildyta, kad jis turimą morgičių Susivienymui perrašė. Tai buvo išvengta šerifo pardavimo išlaidų. Taip pat P. Muliolis patarė viršperimtą nuosavybę pataisyti, bet dar iki šioliai galutinai nesusitarta. Tartasi daryti foreclosure ant J. Rutkausko ir Bulevičiaus morgičių. Laukiame atsakymo.

Akron ir Clevelando savasties rendų gauta $256.18.

Brooklyne esama savastis. Šiuo kartu išrenduota ir rendų gauname $225.00 per mėnesį.

Wilkes-Barre, Susiv. namo visi apartmentai išrenduoti ir renda sumokama reguliariai sumoje $125.00.

Nutarta ir įvykdinta atidarant naują Savings Account **Metropolitan State Bank of Chicago, Ill.** su tokia suma, kokia buvo gauta iš uždaryto Universal State Bank of Chicago, Ill.

Kaip buvo nutarta Susiv. name išpentyti koridorių ir ant langų uždėti naujas raides, tas yra padaryta.

Finansinė Komisija svarstė ir krivulės būdu atsiklausė visų Pild. Komiteto narių reikale įvykusios Serbentos bylos prieš Susivienymą. Byla išėjo mūsų nenaudai, teismo ištarmė—$500.00. Skundėjas, geriau sakant, skundėjo advokatas nesutinka, būk tai permažai. Tad, galutinai dar nėra baigta. Byloje, kuri įvyko lapkričio 23, 1936, Susivienymą reprezentavo Sekretorius ir Iždininkas.

"GARSO" MAŽINIMO REIKALU

To neišpildėme ir palikta taip, kaip yra. Štai dėlko: kada galutinai nutarėme, kad "Garsą" išleisti tik 6 puslapių ir apie tai pranešėme spaustuvei, tai vedėjas atsakė, kad viskas tvarkoje ir spausdins taip, kaip yra įsakyta. Už kiekvieno numerio išspausdinimą (6 puslapių) pilnai po $95.00. Kada nuvežtos formos, tai prašė, kad leistume spausdinti 8 puslapių, todėl, kad būk tai nesuspėjo priruošti mašinos volelius ir t. p. Vėliau Susivienymo Centre pribuvo spaustuvės vedėjas, Rev. J. Krashkevich su Sekr. ir Redaktoriumi turėjo ilgą pasikalbėjimą tame reikale. Konkliuzija to viso, kad jis sutiko "Garsą" spausdinti 8 puslapių už $97.00, vietoje $104.50. Tad, jo pasiūlymas buvo raportuotas, apkalbėtas ir palikta laikinai taip, kaip ir buvo.

Tarėmės, kalbėjomės dėl lėšų fondo; taip pat dėl čarterio registravimo ir viso to, kas paliečia lėšų fondo įeigas ir išlaidas.

Taip pat buvo surengta Susiv. Centro vardu iškilmingas minėjimas Susiv. 50 metų įsikūrimo jubiliejaus lapkričio 22 d., 1936. Bažnytinės iškilmės įvykdintos šv. Kazimiero bažnyčioje, Plymouth, Pa. Radio programa iš stoties WBRE, Wilkes-Barre, Pa.

Tai, kaip matote, buvo nemažai dirbta, rūpintasi Susivienymo organizacijos gerove.

Finansų Komisijos Nariai:
J. B. Šaliūnas, J. Venslauskas, Wm. T. Kvietkauskas, J. G. Yonakas

Perskaičius ir Finansinės Komisijos nariams davus į paklausimus atsakymus, raportas priimamas vienbalsiai.

Įnešta, paremta ir nutarta, kad geresniam žinojimui Susiv. organizacijos finansinės padėties ir kas tame yra veikiama, reikalinga, kad Fin. Komisija savo darbuotės eigą praneštų kas mėnesis visiems Pild. Komiteto nariams. Vienbalsiai.

VAJAUS REIKALAI

Referuoja J. Joneika, kad buvo dedamos pastangos, kad vajų padaryti sekmingu. Užbaiga vajaus ir 50 metų Susiv. sukakties, ypač šioje apielinkėje pavyko puikiausia. Kiek narių laimėta yra atžymėta Susiv. Sekretoriaus bendram raporte.

J. Joneikos referavimą pipildo ir kiti toje komisijoje buvusieji nariai ir raportas priimtas. Vienbalsiai.

LAIMĖJO VAJAUS DOVANAS

Praeitas Susiv. Seimas buvo paskyręs specijales vajaus dovanas už didžiausią skaičių prirašytų narių: pirma dovana—$20.00, antra dovana—$10.00. Taip pat specijalę dovaną kuopoms, kurios prirašys už didžiausią sumą apdraudos: pirma dovana $20.00, antra—$10.00.

Patikrinus skaitlines surandama, kad skirtas specijales abi dovanas laimėjo šios kuopos:

33 kp. Roseland, Ill., fin. rašt. K. D. Rubinas. Nauju narių prirašė viso 29, apdrauda $13,800.00. Dovanų suma $40.00.

8 kp. Cleveland, Ohio, fin. rašt. J. Montvila. Naujų narių prirašė viso 25. Apdrauda $12,950. Dovanų suma $20.00.

PADĖKA VAJAUS DARBUOTOJAMS

Pild. Komitetas, išklausęs vajaus Komisijos ir Centro Sekretoriaus suteiktas žinias, ir turėdamas omenyje, kad daugelyje kuopų, apskričių ir valstybių iškilmingai ir labai gražiai paminėjo vajaus pabaigą ir 50 metų Susiv. organizacijos įsikūrimą, ir negalėdamas kiekvienam nariui darbuotojui asmeniai išreikšti padėką, šiuomi Pild. Komitetas reiškia gilios pagarbos ir didelio dėkingumo gerb. kunigams, muzikams vargoninkams ir jų vedamiems chorams, solistams, kalbėtojams ir visiems, kurie tik kuomi nors prisidėjo prie Susivienymo jubiliejinio įsikūrimo minėjimo. Balsuojama už vienbalsiai.

ČARTERIO KOMISIJOS RAPORTAI

Referuoja K. A. Vencius apie lankymasi Waterbury ir Hartford, Conn. pas Susiv. narius ir Susiv. organizacijai palankius asmenis, taip pat kas buvo padaryta Massachusetts valstybėje. Papildo J. B. Šaliūnas ir V. T. Kvietkauskas. Apsvarsčius patiektas žinias, yra gražios vilties, kad minėtose valstybėse yra vilties pradėtą darbą baigti, tik yra reikalinga priduodant minėtoms valstybėms metinius raportus, būtinai turėti ir kartu priduoti Penna. valstybės apdraudos Departamento Susiv. turto stovio patikrinimą už praeitus 1936 metus. Kaip greitai egzaminavimas bus atliktas priduoti su metiniu raportu minimoms valstybėms. Balsuojama už vienbalsiai.

Sesiją antrąją baigiama 4:30 po pietų. Nutariama susirinkti vasario 24 d. 9:30 ryte. Maldą sukalba kun. A. Baltutis.

(Bus daugiau)

LRKSA N. Y. IR N. J. APSKR. KUOPŲ ATSTOVŲ SUSIRINKIMO PROTOKOLAS

1937 m. vasario 14, Apreiškimo parapijos salėje, Brooklyn, N. Y., įvyko LRKSA New Yorko ir New Jersey apskrities kuopų atstovų suvažiavimas. Suvažiavimą atidarė malda apskrities pirmininkas St. Lukoševičius 1 val. po pietų.

Dalyvauja atstovai iš šių kuopų: 60 kp. Bayonne, N. J. — M. Bernotienė ir U. Milvidienė; 115 kp. Brooklyn, N. Y. — Spaičys; 134 kp. Brooklyn, N. Y.—St. Lukoševičius, J. Tumasonis, M. Varneckis, P. Montvila; 135 kp. Brooklyn, N. Y.—V. Pūkas, K. Dumblys, Pūkienė, Milukienė ir Lenkauskas; 160 kp. Kearney, N. J. — J. Stasiulionis; 200 kp. Linden, N. J.—P. Mikšys.

Svečiai: P. Krišiulenienė, E. Žailskienė.

Skaitomas praeito susirinkimo protokolas ir priimamas.

Apskrities valdybos raportai. Pirmininkas ir sekretorius praneša, kad kuopos maršruto prakalbų reikalu buvo atšalę. Prakalbos įvyko tik 115 ir 134 kuopose. Sekretorius praneša taip pat.

Kuopų raportai. 115 kp. praneša, kad kuopoje tvarka cina geryn. Viskas pamažu tvarkosi.

134 kuopos atst. P. Montvila praneša, kad kuopa gyvuoja gerai, bet naujų narių prirašinėjimas nejmanomas.

135 kp. p. Pūkienė praneša, kad kuopoje veikimas labai silpnas. Išrinkta nauja kuopos valdyba kuri žada pradėti veikti ir tikisi turėti pasekmių.

200 kp. p. Mikšys praneša, kad pas juos kuopoje narių mažai, bet viskas gerai tvarkosi.

Kalbama apie atlyginimą kalbėtojui maršruto laiku atvykusiam p. Zujui. Nutarta atmokėti.

Einama prie valdybos rinkimų. Išdiskusavus valdybos atsisakymą, nutariama aklamacijos būdu palikti tą pačią, būtent: St. Lukoševičius—pirmin., J. Tumasonis—raštin., Matuza—iždin.

Kuopos užsimokėjo į apskrities iždą sekamai: 65 kp.—38c., 134 [illegible]

Nauji reikalai. P. Stasiulionis įneša raginti, kad Centras duotų Susiv. reikalais pranešimus į kitus kat. laikraščius. Taipgi pageidaujama "Garse" daugiau Susivienymo reikalais aiškinimų.

P. Pūkas įneša, kad apskritys rengtų išvažiavimą vasaros metu. Nutariama rengti. Išrenkama komisija iš visų kuopų, būtent: P. Montvila, V. Pūkas, M. Bernotienė, Spaičys, J. Stasiulionis, Mikšys, St. Lukoševičius ir J. Tumasonis.

Nesant daugiau reikalų, suvažiavimas uždarytas malda ir eita į Lietuvos nepriklausomybės minėjimą.

J. Tumasonis, apsk. sekr.

CHICAGO, ILL.

Svarbus 163-čios Kuopos Susirinkimas

LRKSA 163 kuopos mėnesinis susirinkimas įvyks kovo 14 d., Gimimo Panelės Švenč. parapijos svetainėje, 68-ta ir Washtenaw Ave., tuojau po sumos, 11:30 val. ryte. Paprastoji valanda pakeista šiam susirinkimui, nes kuopos valdyba dalyvauja kaip delegatai Keturioliktojoj Lietuvių R. K. Vakarinių Valstybių Konferencijoj.

[illegible] nariai ir narės, malonėkite atsilankyti į susirinkimą, nes bus patiektas raportas iš pereito muzikališko vakaro ir daug reikalų svarstymui. Taipgi nariai, atsilikę su mokesčiais, prašomi užsimokėti.

J. Mickeliūnas, pirm.
Ieva Lukošiūtė, nut. rašt.

ST. CLAIR, PA.

LRKSA 130-tos Kuopos Susirinkimas

Įvyks kovo 14-tą, vieton kovo 21. Priežastis tame, kad kovo 21 d. įvyksta 1-mos apskrities susirinkimas.

130 kp. susirinkimas įvyks parapijos salėj tuoj po pamaldų.

Malonėkit visi susirinkt ir naujų kandidatų [illegible]

CHICAGO, ILL.

LRKSA 163-čios Kuopos Vakaras

Sekmadienį, vasario 21 d., Gim. Pan. Švenč. parapijos svetainėje, įvyko LRKSA 163 kuopos muzikališka programa ir vieno akto vaidinimas — juokinga komedija "Užkerėtas Jackus."

Žmonių prisirinko pilna svetainė. Labai malonu matyti, kad lietuvių visuomenė taip įvertina lietuvišką meną ir teikia tikrai didelę moralę paramą rengėjams, darbuotojams.

Programos įvairumas buvo nepaprastas. Programą vedė kuopos daktaras kvotėjas dr. J. Poška. Pirmiausia pasigirdo keletas liaudies dainelių, kurias jautriai padainavo dvigubas vyrų kvartetas, vadovaujant varg. B. Janušauskui. Toliau jautriai solo padainavo Konstancija Skelly. Po to publiką užimponavo lietuvaitės šokikės: J. Kasmauskaitė, L. Ginskaitė, J. Matecūnaitė ir J. Katkauskaitė. Taipgi jaunutis Gilbetras Mickeliūnas pasakė gražų monologą, o Centro Prezidentas L. Šimutis nušviętė plačiai LRKSA organizacijos reikšmę.

Netrukus prasidėjo vaidinimas S. Kaimiečio "Užkerėtas Jackus," vieno veiksmo juokingos komedijos, paimtos iš Lietuvos kaimiečių gyvenimo. Vyriausią rolę (Agotos) puikiai lošė vietinė artistė K. Skelly. Didelių sceniškų gabumų taipgi parodė "Andriūnas," kalvis gudragalvis — girtuoklis (J. Žolanda), "Valentas Burkus," pagyvenęs ūkininkas (Juozas Mickeliūnas), "Jačkus," išvažiavęs burliokystėn ant uždarbių ir prasigėręs iki paskutinių skuduru (Vincas Rūkštalis) ir "Šaltyšius" (N. Dubokas).

Nors artistai nėra profesijonalai, bet širdingai dėjo pastangas patenkinti publiką ir aš manau tie, kurie atėjo pamatyti veikalo, buvo patenkinti.

Ieva Lukošiūtė

Apkasuose karininkas paryčiui klausia naujoką kareivį, kodėl jis nešaudo, ir rodo linkmę į priešo pusę. Naujokas užmiegotomis akimis pasižiūri, kur rodoma, ir lėmingoje valandoje:

C. BROOKLYN, N. Y.

LRKSA 115 kuopos susirinkime sausio mėnesį buvo įnešta užprašyt šv. Mišias už gyvus ir mirusius narius. Tai nariai vienbalsiai nutarė, kad tas yra labai pageidaujama.

Šv. Mišios bus kovo 14 dieną 9 valandą ryte, šv. Jurgio bažnyčioj, 207 York St. Prašom visus narius atsilankyti. Taip pat buvo nutarta susirinkime, kad laike šv. Mišių eisime in corpore prie šv. Komunijos.

115 kp. valdyba labai pageidauja, kad visi nariai kovo 14-tą pavyzdingai pasirodytų.

Kuopos Valdyba

PHILADELPHIA, PA.

Mirė K. Čeplikienė

Vasario 24 vakare mirė a. a. Kazimiera Čeplikienė, LRKSA 20 kp. nario Motiejaus Čepliko žmona, kuris taipgi yra uolus šv. Jurgio parapijos parapijonas.

Kovo 1-mą, po gražių, iškilmingų pamaldų šv. Jurgio bažnyčioje jinai palaidota šv. Petro kapuose.

Tardamas jai amžiną atilsį... gi jos vyrui ir vaikams taip asmeniai, kaip ir LRKSA 20 kp. vardu, pareiškiu nuoširdžią užuojautą!

Kazys Vidikauskas

LRKSA. KUOPŲ SUSIRINKIMAI

FOREST CITY, Pa. — 2 kuopos susirinkimas bus kovo 14-tą dieną tuoj po sumai šv. Antano parapijos svetainės kambariuose. Visi nariai maloněkite susirinkti.

PITTSTON, Pa. — 7-tos kuopos susirinkimas bus kovo 14-tą dieną tuoj po sumai bažnytinėj svetainėj.

WATERBURY, Conn. — 11 kp. susirinkimas bus kovo 14-tą dieną šv. Juozapo parapijos seno mokyklos kambary, 1:00 val. po pietų.

CHICAGO, Ill. — 15-tos kuopos susirinkimas bus kovo 14-tą dieną šv. Jurgio parapijos salėj, 2 val. po pietų.

CHICAGO, Ill. — 16-tos kuopos susirinkimas bus kovo 14-tą dieną Šv. Mykolo parapijos mokyklos kambary Nr. 3, 1644 Wabansia Ave. Visi nariai, dalyvaukit ir naujų kandidatų atsiveskit prisirašymui.

MINERSVILLE, Pa. — 24 kuopos susirinkimas bus kovo 14-tą dieną 1 val. po pietų šv. Pranciškaus parapijos mokyklos kambary.

MINERS MILLS, Pa. — 25 kp. susirinkimas bus kovo 14-tą dieną bažnytinėj salėj, W. Thomas ir kampas Chandler Ave.

MINERSVILLE, Pa. — 27 kuopos susirinkimas bus kovo 14-tą dieną bažnytinėj salėj.

SCRANTON, Pa. — 30-tos kuopos susirinkimas bus kovo 14-tą dieną paprastoj vietoj po pamaldų. Visi nariai privalo atsilankyti ir savo duokles užsimokėti.

ANSONIA, Conn. — 32 kuopos susirinkimas bus kovo 14-tą dieną šv. Antano parapijos bažnytinėj salėj tuoj po sumai.

McKEES ROCKS, Pa. — 35 kp. [illegible]

HOMESTEAD, Pa. — 38 kuopos susirinkimas bus kovo 14-tą dieną tuojaus po pamaldų, t. y. 12:30 po pietų.

CICERO, Ill. — 48-tos kuopos susirinkimas bus kovo 14-tą dieną 1 val. po pietų. Nariai, įsidėmėkit.

NEW PHILA., Pa. — 51 kuopos susirinkimas bus kovo 14-tą dieną tuojau po sumai, parapijos svetainėj.

SHEBOYGAN, Wis. — 62 kuopos susirinkimas bus kovo 14-tą dieną bažnytinėj salėj po mišių.

PATERSON, N. J. — 65 kuopos susirinkimas bus kovo 14-tą dieną parapijos svetainėj, tuoj po pamaldų.

CHESTER, Pa. — 71-mos kuopos susirinkimas bus kovo 14-tą dieną tuoj po sumos.

SWOYERSVILLE, Pa. — 77 kp. susirinkimas bus kovo 14-tą dieną 2 val. po pietų, paprastoj vietoj.

DU BOIS, Pa. — 78-tos kuopos susirinkimas bus kovo 14-tą dieną šv. Juozapo parapijos svetainėj, tuoj po sumai.

EYNON, Penna. — 80-tos kuopos susirinkimas bus kovo 14-tą dieną bažnytinėj salėj, tuoj po pamaldų.

CHICAGO, Ill. — 85-tos kuopos susirinkimas bus kovo 14-tą dieną 2 val. po pietų, šv. Kryžiaus parapijos svetainėj, 46 ir Wood Sts.

N. S. PITTSBURGH, Pa.—87 kp. susirinkimas bus kovo 14-tą dieną V. Jėzaus Danguų Žengimo parapijos salėj, tuoj po pamaldų.

WATERBURY, Conn. — 91 kp. susirinkimas bus kovo 14-tą dieną šv. Juozapo parapijos mokyklos kambary, 1 val. po pietų. Visi nariai atseikite.

BENTLEYVILLE, Pa. — 92 kp. susirinkimas bus kovo 14-tą dieną po sumos bažnytinėj šv. Lake svetai[illegible]

EASTON, Pa. — 93-čios kuopos susirinkimas bus kovo 14-ta dieną tuoj po pamaldų, šv. Mykolo parapijos salėj.

GILBERTON, Pa. — 96 kuopos susirinkimas bus kovo 14-tą dieną tuoj po mišių, bažnytinėj salėj.

ROCHESTER, N. Y. — 103 kp. susirinkimas bus kovo 14-tą dieną tuoj po sumos.

NEW BRITAIN, Conn. — 109 kp. susirinkimas bus kovo 14-tą dieną tuoj po sumos, šv. Andriejaus parapijos salėj, kampas Stanley ir Church Sts.

BRIDGEVILLE, Pa. — 112 kp. susirinkimas bus kovo 14-tą dieną bažnytinėj svetainėj, Bridgeville, Pa.

HARRISBURG, Ill. — 123 kuopos susirinkimas bus kovo 14-tą dieną 1 val. po pietų, raštininko bute. Nariai, teiksitės dalyvauti.

S. S. OMAHA, Nebr. — 128 kp. susirinkimas bus kovo 14-tą dieną 2 val. po pietų, šv. Antano parapijos mokyklos kambary.

GARY, Indiana — 129-tos kuopos susirinkimas bus kovo 14-ta dieną tuoj po pamaldų, parapijos svetainėj, 15-ta ir Linkoln gt.

BROOKLYN, N. Y. — 135 kuopos susirinkimas bus kovo 14-tą dieną tuoj po sumai, parapijos mokykloj.

ROCKFORD, Ill. — 137 kuopos susirinkimas bus kovo 14-ta dieną šv. Petro ir Povilo lietuvių parapijos salėj, So. West St. Pradžia 1 val. po pietų.

CARBONDALE, Pa. — 140 kp. susirinkimas bus kovo 14-ta dieną 7 val. vakare, M. B. Makusevičiaus name, 186 Powderly St.

WESTVILLE, Ill. — 151 kuopos susirinkimas bus kovo 14-ta dieną parapijos svetainėj.

AURORA, Ill. — 154-tos kuopos susirinkimas bus kovo 14-ta dieną 1 val. po pietų, kuopos raštininko bute, 1336 Superior St., Aurora.

NIAGARA FALLS, N. Y.—170 kp. susirinkimas bus kovo 14-tą dieną šv. Jurgio parapijos salėj tuoj po sumos.

DETROIT, Mich. — 171 kuopos susirinkimas bus kovo 14-tą dieną šv. Jurgio parapijos svetainėj, tuoj po sumai.

CASTLE SHANNON, Pa.—172 kp. susirinkimas bus kovo 14-tą dieną 1 val. po pietų, paprastoj vietoj.

WAUKEGAN, Ill. — 177 kuopos susirinkimas bus kovo 14-tą dieną po pamaldų, šv. Baltramiejaus parapijos mokyklos kambary.

AKRON, Ohio. — 178-tos kuopos susirinkimas bus kovo 14-tą dieną bažnytinėj salėj, 1414 East Avenue, tuojaus po mišių.

E. ST. LOUIS, Ill. — 179 kuopos susirinkimas bus kovo 14-tą dieną Nekalto Prasidėjimo Panelės Švč. parapijos salėj, 15-ta ir Bough Ave., tuoj po sumos.

ALLIANCE, Ohio. — 180 kuopos susirinkimas bus kovo 14-ta dieną pas Petrą Tadį, 425 N. Franklin Ave.

CHICAGO, Ill. — 181-mos kuopos [illegible]

7 val. vakaro Fuller Park svetainėj, 46th ir Princeton Ave.

ELIZABETH, Pa. — 197 kuopos susirinkimas bus kovo 14-tą dieną šv. Mykolo parapijos bažnytinėj salėj, tuojaus po sumai, 1 val. po pietų.

REINERTON, Pa. — 220 kuopos susirinkimas bus kovo 14-tą dieną 2 val. po pietų pas kuopos pirmininką Antaną Šmulkštį, 1132 E. Grand City, Pa.

THROOP, Pa. — 225-tos kuopos susirinkimas bus kovo 14-tą dieną 1 val. po pietų Vinco Gerdžiūno salėj, 208 Bouleward Ave., Throop, Pa.

W. HAZLETON, Pa. — 226 kp. susirinkimas bus kovo 14-tą dieną

PORT WASHINGTON, Wis. 227 kp. susirinkimas bus kovo 14-tą dieną po sumos, šv. Ambraziejaus pobažnytinėj svetainėj.

NASHUA, N. H. — 228 kuopos susirinkimas bus kovo 14-tą dieną bažnytinėj salėj, po pamaldų.

NANTICOKE, Pa. — 234 kuopos susirinkimas bus kovo 14-tą dieną 1:30 val. po pietų pas kuopos sekretorių K. Kvedaravičių, 809 S. Hanover St., Nanticoke, Pa.

AMSTERDAM, N. Y. — 243 kp. susirinkimas bus kovo 14-tą dieną bažnytinėj salėj tuoj po pamaldų.

MOUNDSVILLE, W. Va.—249 kp. susirinkimas bus kovo 14-tą dieną 2 val. po pietų, paprastoj vietoj. Visi atsilankykite laiku ir atsiveskite naujų narių.

MINDEN, W. Va. — 251 kuopos susirinkimas bus kovo 14-tą dieną M. Frankausko salėj, Oak Hill, W. Va. Pradžia 1 val. po pietų.

PITTSBURGH, Pa. — 254 kuopos susirinkimas bus kovo 14-ta dieną 2 val. po pietų, Ant. Urbanavičiaus name, 3322 Howley St., Pittsburgh.

DETROIT, Mich. — 265 kuopos susirinkimas bus kovo 14-ta dieną tuoj po sumai, šv. Antano parapijos mokyklos kambary, 25th ir Vernon Highway.

MILWAUKEE, Wis.—289 kuopos susirinkimas bus kovo 14-ta dieną po pamaldų, bažnytinėj salėj.

SPRINGFIELD, Ill. — 295-tos kp. susirinkimas bus kovo 14-tą dieną Malonėkit visi nariai susirinkt ir naujų atsivest.

CARBONDALE, Pa.—298 kuopos susirinkimas bus kovo 14-tą dieną Sacred Heart bažnytinėj salėj. Visi atsilankykite.

PHILADELPHIA, Pa. — 301 kp. susirinkimas bus kovo 14-tą dieną tuoj po pamaldų, šv. Andriejaus parapijos mokyklos kambary, 1123 Lemon St.

GLASSPORT, Pa. — 306 kuopos susirinkimas bus kovo 14-tą dieną tuojaus po sumos, bažnytinėj salėj, po Nr. 433 Iowa Ave.

Jonelis buvo išėjęs nusipirkti sūrio. Po ilgo laukimo jis grįžo, bet be sūrio.

— Na, o kur tu sūrį padėjai?—klausia tėvas.

— Pamečiau.

— Ir kur popierius, kuriame buvo sūris?

KORESPONDENCIJOS IŠ LIETUVIŲ GYVENIMO AMERIKOJE

PITTSBURGH, PA.

Mt. Providence Žinutės

Šv. Pranciškaus Akademijos studentės surengė biologijos parodą iš gražiai nulietų ir nudažytų (namaliavotų) amebų, celių, euglenų, ir kitų organizmų formų, klasėje studijuotų, dėl biologijos ir chemijos katalikų mokytojų seimo, Duquesne Universitete, Pittsburghe, vasario 20 dieną.

Akademijos biologijos mokytoja, Sesuo M. Gabrielė, tuo metu, davė vienos valandos demonstraciją šimto mokytojų grupei, aiškindama naudingumą šių nulietų formų mokykloje ir kaip su mažu iškaščiu padaryti biologijos "lantern slides." Demonstracija labai gražiai pavyko.

Tuo pačiu laiku vienai Šv. Pranciškaus Akademijos mokinei, p-lei Marie Schoepflin, buvo įteiktas garbingas paminėjimas už josios referatą, "Air Conditioning in the Home." Kadangi tiktai penki tokie paminėjimai buvo duodami aukštesnės mokyklos mokiniams visose Jungtinėse Valstybėse, Akademija labai džiaugiasi savo mokinės atsižymėjimu.

WATERBURY, CONN.

Moksliškos Programos

Vasario 21 Nemuno svetainėje įvyko pirmutinė moksliška programa (Educational Program), kurią surengė Lietuvių Vaizbos Burnos Higijiena" ir Jonas Ma- (Colney), vakaro vedėjas, pristatė kalbėtojus, Dr. S. Stanislovaitis kalbėjo apie "proto ligas," dr. Frank Hill apie "Nosies, Akių ir Burnos Higijien" ir Jonas Mačiulaitis apie "insurance." Taipgi buvo rodomi judami paveikslai apie "įvairius apsisaugojimus."

Kita moksliška programa įvyko kovo 7-tą. *Korespondentė*

PHILADELPHIA, PA.

Šv. Vardo Dr-jos Narių Bendra Komunija

Sekmadienį, kovo 14-tą dieną Šv. Kazimiero parapijos Šv. Vardo dr-jos nariai priims bendrą Šv. Komuniją. Dvasiškija ragina visus narius atlikti velykinę išpažintį ir bendrai priimti šv. Komuniją. Be to, visi nariai privalo užsirašyti į parapijos knygas ir užsimokėti metinę parapijai mokestį. *K.*

GRAŽIAI PAMINĖTA LIETUVOS NEPRIKLAUSOMYBĖS ŠVENTĖ

Neužmirštas Vilnius.—Plačiai Kalbėjo V. Uždavinys.—Puiki Koncertinė Dalis.—Priimtos Rezoliucijos Vilniaus Reikalais

DETROIT, Mich. (East Side). — Vasario 14 dienos vakarą, šv. Jurgio parapijos klebono kun. J. Čižausko iniciatyva ir rūpesniu, surengtos gražios iškilmės, paminėta Lietuvos Nepriklausomybės šventė.

Šventėn to paties klebono pakviestas atvyko svečias iš Lietuvos V. Uždavinys, kuris čia dideliu pasisekimu kalbėjo Lietuvos nepriklausomybės ir Vilniaus reikalais. Jo kalba paliko gražiausią įspūdį. Daug kam tik dabar paaiškėjo tikrieji Lietuvos nepriklausomybės keliai ir kovos, tik dabar ne vienas patyrė ir okupuotos Lietuvos brolių seserų pasišius laisvės kovos kelius. Džiaugtis reikia ir tuo, kad svečio V. Uždavinio kalbos klausėsi ne tik senesnieji, bet ir čia gimęs jaunimas nepaprastai domėjosi iškalbingu, įdomiu pranešimu.

Oficialiai vakarą pradėjo kun. J. Čižauskas, pakviesdamas vietos advokatą, populiarų veikėją p. Uviką, vesti vakaro programą. Nors programa buvo labai plati, bet sumaningai vedama buvo greitai ir gražiai atlikta. Kalbėtojai buvo pristatomi kalbėti ne visi iš eilės, bet tarp įvairių muzikos numerių. Kas turtino ir įvairino visą vakarą.

Iš kalbėtojų, be V. Uždavinio, buvo dar pristatyti kalbėti: *kun. Silvius*, kuris savo gražioje kalboje kėlė kai kuriuos Detroito lietuvių reikalus, ragindamas nepriklausomybės šventės proga juos tvarkyti; *kun. Masevičius* savo originališku pasirodymu sukėlė daug gražių katučių; *dr. J. Jonikaitis*—kėlė Lietuvos nepriklausomybės reikšmę, priminė Vilnių; *adv. Kundrotas* keletą žodžių pasakė angliškai, primindamas, kad jis kandidatuojąs į Detroito teisėjus, prašė jį paremti. Pats vakaro vedėjas *adv. Uvikas*, kaip Amerikoje gimęs lietuvis kėlė mintis, kodėl ir čia gimusieji lietuviai turį minėti Lietuvos nepriklausomybės šventę.

Koncertinę dalį sumaniai vedė *Br. Nekrašas*. Jo paties vedamas choras padainavo "Valio, valio!", "Kur bėga Šešupė," "Kur kraštas mūs," "Ei, pasauli" (iškilmių dalyviai išklausė šį Vilniaus himną atsistoję) ir Tautos himną.

Gražiai pasirodė ir 18 merginų choras, padainuodamas "Jaunystės dainą." Neatsiliko ir vyrai, kurių 15 žmonių balsai visai vykusiai užtraukė "Ei, traukim."

Neblogas buvo kvartetas: Bukšaitė, Juodsnukiūtė, Medonis ir Nekrašas. Duetai buvo net keli: T. Jeselionytė ir Belickas—padainavo "Laisvė švinta," Juodsnukiūtė ir Medonis—padainavo dvi dainas, "Į tolį mes plaukiam" ir "Girios tamsios."

Tačiau nepaprastai visus nustebino ir nudžiugino solistai, kai gražiai padainavus solistei Bukšaitei "Kur bakužė" bei "Oi tai buvo pas močiutę" ir muzikui Nekrašui puikiai pasirodžiusiam su "Dviem grenadieriais," jo paties pritaikintais šventei lietuviškais žodžiais (muzika Šumano), išėjo scenon pats kun. J. Čižauskas, kaip solistas, ir nepaprastai gražiai padainavo, su tinkamais gestais ir mimika Naujalio "Neverk, motušėle," "Giedu dainelę" ir "Vasaros naktys." Mes visi žinojome, kad kun. J. Čižauskas yra kompozitorius, didelis muzikos mėgėjas ir muzikas, bet niekuomet nebuvome girdėję jo dainų, išskyrus bažnytines giesmes pamaldų metu. Šis jo pasirodymas ir puikių Nepriklausomybės iškilmių surengimas paliks ilgai mūsų mintyse.

Nors oro sąlygos trukdė susirinkti žmonėms į iškilmes, tačiau jų gana daug susirinko. Pagerbdami Lietuvos Nepriklausomybės devynioliktąją sukaktį ir atmindami pavergtų vilniečių reikalus sudėjo aukų Vilniaus reikalams $66.57. Stambesnieji aukotojai buvo: S. Čiurlionytė—Douvan ir K. Stepanauskas—po $5.00, dr. J. Jonikaitis—$2.00, o po $1.00 aukojo—kun. J. Čižauskas, muz. B. Nekrašas, dr. B. Rydzauskas, E. Valiukienė, V. Narusevičius, J. Šeirys, J. Valukonis, V. Kazlauskas, O. Žukauskienė, K. Klimarauskas, J. Grigalauskas, J. Kazickas, A. Kleiva, P. Petrulis, S. Aukščiūnas, S. Rokas, A. Mittchell, T. Jurėnas, V. Varneckienė, A. Dženkauskienė, A. Stasienė, P. Medonis, K. Karnagis, B. Baikauskas, P. Narusevičius, J. Stanevičius, N. Zubrickas, A. Milius, J. Uždavinytė, J. Januškaitė, O. Pucetaitė, J. Medinis, A. Keknauskas, A. Vitkauskas, J. Mikalauskas ir M. Švedienė.

Vakaro vedėjas adv. Uvikas paskaitė protesto rezoliuciją dėl persekiojamų pavergtų brolių vilniečių. Rezoliucija priimta vienu balsu. Ji išsiųsta Washingtonan Amerikos vyriausybei ir kitur.

Aukas rinko ir tvarkė mokytoja O. Kratienė-Šeirytė.

Vilniaus pasus ir ženklus pardavinėjo S. Aukščiūnienė.

Vakaras tikrai pasisekė.

Ona Pucetaitė

DETROIT, MICH.

(West Side)

Šauniai Paminėjo Tautos Šventę

Vasario mėn. 21 d. šv. Antano parapijos choras surengė turiningą programą paminėjimui Lietuvos nepriklausomybės 19-tų metinių.

Kun. I. F. Boreišis, kaip didelis lietuvybės mylėtojas, per [illegible] pijiečius, kad atjaustų ir maldose atmintų žuvusius už tėvynės atvadavimą ir tebevergaujančius lietuvius priešo priespaudoj. Ir tuo tikslu bažnyčioje padaryta rinkliava dėl Vilniaus našlaičių ir surinkta $80.00.

7 val. vakare Liet. salėje prasidėjo turininga programa, kurią vedė kun. I. F. Boreišis.

Pirmiausia programoje pasirodė skaitlingas mokyklos vaikučių būrys, jausmingai ir įspūdingai padainavo lietuviškų dainų. Didelė padėka priklauso seselėms, ypač viršininkei seselei Veronikai, kad prirengė ir prisidėjo prie Tautos šventės paminėjimo.

Toliau sekė penkių veiksmų drama "Antanas Leitenantas." Vaidinime dalyvavo: O. Adomaitė, J. Tumas, O. Brazienė, L. Bacvinskaitė, F. Stankus, A. Stankienė, J. A. Cress. Vaidintojai scenoje savo uždavinius atliko gana gerai. Vaidinimas publikai patiko.

Toliau kalbėjo moksleivis, neseniai atvykęs iš Lietuvos, E. Milinkevičius.

Kiek plačiau kalbėjo kun. I. F. Boreišis apie Lietuvos laimėjimus, trūkumus ir pavergtuosius vilniečius. Aukų surinkta $20.00.

P-lės D. ir O. Bakšaitės, pasipuošusios tautiškuose drabužiuose, savo dainomis, deklemavimu ir muzika sudarė įspūdingą vaizdelį. Joms padėjo šios lietuvaitės: J. Cirikaitė, L. Bacvinskaitė, A. Juodsnukiūtė, V. Narauskaitė, J. Kantrauskaitė, N. Kazickaitė, C. Karosaitė, V. Šaukaitė, J. Janušaitė.

Gitaromis akompanavo p-lės D. ir O. Bakšaitės, kaipo vaizdelio vedėjos. Vaizdelis, kaip naujenybė ir giliai jaudinantis, publikai patiko ir susilaukė garsaus delnų plojimo.

Toliau parapijos choras, vadovaujant muz. J. A. Blažiui, sudainavo gražias pritaikintas Tautos šventei daineles, kurios kiekvienam patiko.

Programoje taip pat dalyvavo A. Kalitis—piano solo, o akordinu solo išpildė M. Rukšėnaitė.

Programa baigta ir apvainikuota Lietuvos ir Amerikos himnais.

Publikos atsilankė pilna svetainė ne tik iš West Sidės kolonijos, bet daug matėsi ir iš kitų, ypač iš East Sidės.

Publika skirstėsi patenkinta.

J. K. C.

KEARNY, N. J.

Minėjom Lietuvos Nepriklausomybės Šventę

Vasario 31-mą šv. Vardo dr-jos svetainėj minėjom Lietuvos nepriklausomybės 19-kos metų sukaktį. Svetainė buvo papuošta Lietuvos ir Amerikos vėliavomis.

Publikos prisipildė pilna svetainė, kitiems prisiėjo stovėti.

ir pirmiausia pristatė pakalbėti jauną energingą kalbėtoją V. Grinevičių.

P. P. Odelio vadovaujamas parapijos choras išpildė "Malda už žuvusius Lietuvos karius" ir "16-ta Vasario." Akompanavo p. Odelienė.

Klebonas kun. L. Vaiciekauskas pasakė trumpą, bet jausmingą kalbą.

P-lės Bačiūnaitės padainavo "Mudvi dvi sesutės."

Mažų mergaičių choras sudainavo "Giedu dainelę," "Kūdikio daina" ir "Te gyvuoja Lietuva."

Lietuvos vice konsulas P. Daužvardis pasakė gražią patrijotingą kalbą.

Parapijos choras, P. Odeliui vadovaujant, sudainavo "Lietuva brangi," "Gražybė Lietuvos" ir "Gimtinė šalis."

Miesto counsilmonas Mr. Healey kalbėjo anglų kalba.

Paskutinis kalbėjo adv. P. K. Povilauskas ragindamas visus darbuotis Lietuvos gerovei.

Po to priimta protesto rezoliucija dėl lenkų smurto okupuotoj Lietuvoj.

Užbaigta Lietuvos himnu.

Gilios padėkos nusipelno paminėjimo rengėjai ir visi programos dalyviai. *M. K.*

Prakalbos Katalikiškos Spaudos Reikalais

LDS 15 kuopa nutarė surengt prakalbas katalikiškos spaudos reikalais. Įvyks kovo 21-mą, 5:30 vakaro, šv. Vardo dr-jos svetainėj, 6 Davis Ave., Kearny, N. J.

Yra užkviestas "Amerikos" redaktorius J. Laučka, kurs išaiškins geros ir blogos spaudos pasekas.

M. Kauklis, LDS 15 kp. pirm.

ELIZABETH, N. J.

Sveikinimas Gerb. Klebonui J. Simonaičiui

Nors 15 metų gyvenime nėra didelė skaitlinė, bet dvasios vado pareigose yra reikšminga. Mums yra didelis džiaugsmas, kad beveik nuo pirmos dienos įšventinimo į kunigus kun. J. Simonaitis visą laiką mums vadovauja. Mes jaučiame visada jo rūpestingumą mūsų sielos reikalais. Mes jaučiame ir matome didelį pasišventimą mūsų sielų gerovei. Mes žinome, kad ar tai būtų naktis ar šiaip koks nepatogus laikas, jo asmenyje visada rasime sielos paguodą, jei tik į jį kreipizmasi

Begalo mums yra svarbu pastebėti jo didelį rūpesnį mūsų vaikučiais. Neatsižiūrint sunkių gyvenimo aplinkybių, kurios labai kliudo kai kada lietuviškos mokyklos palaikymui, bet jis visada randa išeitį iš kurios mums tik džiaugsmas liekasi.

Mes labai vertiname jo dideles pastangas mokyklos sulietuvinime parkviečiant sesutes-mokytojas lietuvaites, pranciškones.

Šioje trumpoje pastaboje negi galima viską išreikšti, kiek yra pasidarbavęs per tą keliolika metų mūsų sielų gerovei.

Tat gyvuok, mūsų brangus dvasios vade, ilgus metelius ir vesk mūsų sielas į gerą kelią rodydamas dangaus karalystę. Kaip ženklą mūsų prisirišimo, pagarbos ir padėkos, malonėki priimti jūsų pagarbai rengiamą visų jus gerbiančių parapijiečių vardu vakarienę, kuri rengiama kovo 14 d.

Vakarienės Parengimo K-tas

A. † A.

ALBINA LABELIŪNAITĖ

WORCESTER, Mass. — Vasario-February 15 d. mirė Albina Labeliūnaitė, 17 metų amžiaus, gyv. 122 Dorchester Street.

Vasario 18-tą palaidota su iškilmingomis pamaldomis. Prie didžiojo altoriaus iškilmingas mišias laikė kleb. kun. A. Petraitis, prie šoninių altorių—kun. P. Skrodenis ir kun. A. Jagminas. Per mišias giedojo vaikų choras vadovaujant varg. J. K. Žemaičiui.

Garbės grabnešėmis buvo sodalietės Rita O. Shea, Adelė R. Kristupavičiūtė, Adelė T. Kulunis, Nellie R. Buckley, O. M. Pakėnaitė, N. T. Sullivan, R. M. Matuliūtė ir L. B. Valkevičiūtė. Aktualiais grabnešiais buvo A. C. Buckūnas, G. V. Sullivan, G. T. Ruseck, R. A. Eldredge, J. C. Kulimas, E. V. Kupstas, K. A. Matulis ir A. J. Ruth.

Palaidota šv. Jono kapuose, kur kun. P. Skrodenis suteikė paskutinę benedikciją.

Liūdesy paliko motiną ir seseris Eleną ir Joyce.

Ilsėkis Viešpaties ramybėj!

BRADDOCK, PA.

Žinutės

— Vasario 14 d. mirė a. a. Bonaventūras Kumpis, 63 metų amžiaus. Didžiausiame nuliūdime paliko žmoną ir keturis sūnus. Vasario 17 d. palaidotas iš šv. Izidoriaus bažnyčios ir nulydėtas į katalikiškas šv. Juozapo kapines.

Amžiną atilsį duok jam, Viešpatie!

— Garnys aplankė Vitartus ir paliko gražią dukrelę, kuriai klebonas per šv. Krikštą suteikė Joannos vardą. Kūmais buvo Adolfas Benderavičius ir Margarieta Stravinskaitė.

— Morta Matusikiūtė, kuri pavojingai sirgo plaučių uždegimu (pneumonia) Braddocko ligoninėj, dabar jau eina sveikyn.

"Laimutė"

1926 m. balandžio 8 d. įsteigta Lietuvos bažnytinė provincija.

Sovietų Mokykloje

— Kas jūsų mokykloje gudriausias?

— Nagi, Ivanovas. Jis moka pasislėpti už žemėlapio, moka suvalgyti

"GARSO" KATALOGAS

NAUJAUSIŲ IR ĮDOMIAUSIŲ KNYGŲ BEI GAIDŲ

MALDAKNYGĖS

MALDŲ VAINIKĖLIS	.70
DANGAUS ŽVAIGŽDUTĖ—Minkštos odos apdarais	1.75
DANGAUS ŽVAIGŽDUTĖ—baltais apdarais	1.75
DANGAUS ŽVAIGŽDUTĖ—juodos odos apdarais	1.50
ANIOLAS SARGAS—Juodos odos apdarais	1.50
DANGAUS ŽVAIGŽDUTĖ—juodais apdarais	1.25
ANIOLAS SARGAS—juodais apdarais	1.25
MALDŲ RINKINĖLIS—Prastais apdarais	40
TRUMPAS INTRONIZACIJOS PAAIŠKINIMAS. Parašė Kun. S. Draugelis	.10
NOVENA PRIE ŠV. TERESĖS MAŽOSIOS GĖLELĖS	5c
NOVENA PRIE ŠV. PRANCIŠKAUS ASIŽIEČIO	.10

LRKSA. NARIŲ ŽENKLELIAI

MOTERIŠKI, paauksuoti	$1.00
VYRIŠKI, auksiniai	1.50
VYRIŠKI, paauksuoti	1.00
MOTERIMS SAGUTĖS	1.50
ŽIEDAI, 10 kt.	7.50

DRAMOS IR KOMEDIJOS

TEODOLINDA, 1 veiksmo komedija	.25
ERŠKĖČIŲ TAKU—Mačiulio	.75
RYTŲ SVEČIAS, drama 4-rių aktų	.50
VYŠNIŲ SODAS—A. Čekovo 5-kių veiksmų komedija	.40
LAISVĖS KOVOTOJAI—K. Gaigalo	.25
DANGUS ŽRANGUS—2-jų aktų komedija	.20
DOLPELIS MINISTERIJOJ TARNAUJA—Monolegas	.10
ĖMĘS IR KALBĖK	.20
GEGUŽĖS ŠVENTĖ, 1 veiksmo drama	.40
MONOLOGAI: Teatras ir Dekoracijos ir Mazgelis Nepadėjo	.15
MONOLOGAI: Blaiv. Pirmininkas, Ant vienų pečių, Šimas oratorius	.15
IŽDŲ SALA, 218 pusl. R. L. Stevenson	35
BROLIAI, PIRMYN TIESOS KELIU	.05

ĮVAIRIOS KNYGOS

TIESOS AIDAI (Paskirstomoji Valstybė) Kun. P. Saurusaičio	.15
ŠVC. JĖZAUS VARDO DR-JOS ĮSTATAI—Kun. P. Saurusaičio	.45
KAT. BAŽNYČIOS ISTORIJA, 287 pusl. Kun. A. Wapplerio	.50
PIRMASIS AMERIKOS LIETUVIŲ KATALIKŲ KONGRESAS	.5
PROZAIŠKI RAŠTAI, 120 pusl. Kun A. Burbos, II tomas	.25
DŽKABALIŲ DAINOS. Surinko Dr. Jonas Basanavičius. II dalis.	.50
KRIAUČIUS MOTIEJUS, dialogas	.25
SCENOS ĮVAIRUMAI—kelios komedijos	.40
ATSARGIAI SU UGNIMI	.10
APIE APDRAUDĄ	.5
EUROPOS ISTORIJA	.50
KRAŽIŲ SKERDYNĖ	.25
KRUVINA REVOLIUCIJA AR RAMUS KULTŪROS DARBAS?	.5
KŪDIKIŲ AUKLĖTOJA (Kun. P. Saurusaičio)	.10
LIETUVIAI KATALIKAI IR KITOS SROVĖS	.10
LIETUVIŲ DEMONSTRACIJA	.20
LOGIKOS EVOLIUCIJA	.5
LAISVĖN BĖŽENGIANT	.75
NAUJOS GADYNĖS PRIEAUŠRYJE	.15
NAUJOJI VALDŽIA	.5
PRAMONINĖS DEMOKRATIJOS PAGRINDAI	.50
PAŽINKIME SOCIALIZMĄ	.10
RŪTELIŲ DARŽELIS. Pamokinimas kaip žolynai auginti	.20
RAMBYNO TĖVYNĖJE	.35
RAKTAS SVEIKATON IR LAIMĖN	.25
SOCIALIZMAS IR KRIKŠČIONYBĖ	.15
VIENYBĖJE GALYBĖ	.15
ANYKŠČIŲ ŠILELIS, eilės	.10
PAVASARIO BALSAI—Maironio	1.00
TĖVYNĖS KELIAIS (Liūdo Giros eilės)	.40
LIETUVIŲ-LENKŲ UNIJA	.60
40 ATVIRUKŲ: Lietuvos valstybės miestų ir pylių ženklai ir gerbai	.45
BAŽNYČIOS ISTORIJA	.5

MUZIKA

GAILESČIO GIESMĖ (J. Tallat-Kelpšos)	.10
LIETUVOS HIMNAS	.35
ADVENTO IR KALĖDŲ GIESMĖS (J. Žilevičiaus)	.25
LIETUVOS HIMNAS (Al. Kačanausko)	.20
GRAŽI GAMTA (M. Petrausko)	.50
OI TAI DĖKUI MOČIUTĖI, vienam balsui (A. Z. Vismino)	.30
FORDUKAS (A. Vanagaičio)	.50
MOTERŲ SĄJUNGOS IMNAS, duetas (A. Aleksio)	.50

VAIKŲ IR JAUNIMO LITERATŪRA

KATEKIZMAS—Kun. Kulikausko	.35
VAIKŲ ŽVAIGŽDUTĖ. Dalis I.	.30
VAIKŲ ŽVAIGŽDUTĖ. Dalis II.	.40
TRUMPAS INTRONIZACIJOS PAAIŠKINIMAS	.15

"GARSO" ADMINISTRACIJA

73 E. South St., P. O. Box 32, Wilkes-Barre, Pa.

CLEVELANDO ŽINIOS

PIRMOS MIŠIOS IR PAGERBIMAS

Vasario 28 d., P-lės Švč. N. Pagalbos parapijos bažnyčioje, 10 val. iš ryto, kun. B. J. Bartis, naujai įšventintas kunigu, atnašavo pirmas šv. mišias. Žmonių privažiavo iš visų Clevelando miesto dalių, tiesiok buvo perpildyta bažnyčia.

Mišių metu asistavo kun. Petreikis, Youngstown, Ohio, liet. parapijos klebonas, ir pora kunigų kitataučių.

Labai gražų ir jausmingą pamokslą pasakė garsusis pamokslininkas kun. E. Steigmanas, naujos parapijos vikaras.

Po mišių ir pamokslo, naujas žmonių sielų ganytojas suteikė palaiminimą.

Turiu pažymėti, kad per naujo kunigėlio pirmąsias mišias-primicijas, gražiai giedojo bažnyčioje choras ir pats vargoninkas. Gaila, kad negaliu pažymėti kokios parapijos buvo tas choras ir jo vedėjas.

Vakare, naujos parapijos svetainėj, buvo kun. B. J. Barčio pagerbimo vakarienė, kurioje dalyvavo daug parapijiečių ir svečių. Vakarienės metu, buvo ir programėlė. Kalbėjo ir linkėjimus išreiškė pats klebonas ir šios puotos programos vedėjas kun. A. Karužiškis, kun. E. Steigmanas, kun. J. Andziulaitis, dr. Kazlauskas, Jonas Deraitis — Ohio steito legislatūros narys, F. Baranauskas ir dar vienas kunigas, o pabaigoj kalbėjo pats garbės svečias—kun. B. Bartis. Visų kalbos buvo gražios ir simpatingos.

Kur naujas kunigėlis bus paskirtas, dar neteko patirti. Greičiausia šv. Jurgio parapijon. Apie tai pranešime vėliau. O dabar linkime kun. B. Barčiui, naujam žmonių sielų ganytojui, geriausios laimės ir pasisekimo Dievo tarnystėj! *Žinąs*

DIDYS DIRBTUVĖ

White Motor Co., sunkiųjų automobilių išdirbystės prezidentas Mr. Blak pareiškė, kad jų kompanija pristatys naują dalį dirbtuvės bei naują dirbtuvę; tas kompanijai kainuos virš $2,000,000. Jau dabar šios kompanijos dirbtuvė užima kelias dešimtis akrų žemės, o jei da pristatys naują dalį, tai bus viena iš didžiausių dirbtuvių Clevelande.

White Motor Co. dirbtuvėje dirba daug lietuvių. *Senelis*

ŠV. GERMANA IR AKVILINA SCENOJ

LRKSA 142 kuopa rengia gražų vaidinimą Verbų sekmadienį, kovo 21 dieną, šv. Jurgio parapijos auditorijoj, 7 val. vakare.

Vaidinimas yra releginis, pritaikintas gavėnios laikui ir kiekvieno kataliko priedermė pamatyti panašius veikalus.

LRKSA 142 kuopa rengia su visų narių pritarimu. Laikantis kuopos nutarimo, prašome visų narių dalyvauti šiame vakare ir savo draugų bei pažįstamų atsiveskite.

Veikalo prirengimu rūpinasi Paulė Glugodienė ir kitos komisijos narės—Rozalija Vitonienė, J. Salasevičienė, Bronė Vilimaitienė ir pirm. Ona Pūkelienė. Visos šauniai darbuojasi.

Trečdalis pelno skiriama Lietuvių Kultūros Darželiui.

P. Glu-nė

BAZARAS

Vasario 19, 20 ir 21 dd., Lietuvių svetainėj, buvo C. Liet. Kultūrinio Darželio pirmutinis bazaras. Bazaras buvo surengtas gražiai ir pavyzdingai, ypatingai kiekvieno atsilankiusio akį patraukė puikus sutvarkymas stalų ir būdelių ir taip pat visų dalykų. Už tai garbė priklauso bazaro rengimo komisijai, ypač jos pirmininkui Jurgiui Venslovui, kuris daugiausia įdėjo savo brangaus darbo, pasišventimo ir sumanumo. J. Venslovas yra žinomas visiems Clevelando lietuviams ir anglų sporto mėgėjams.

Žinoma, ir kiti komisijos nariai daug darbavosi bazaro surengime, kaip tai Ona Miheličienė, Ona Miščikienė ir da keli komisijos nariai, tik gaila, kad šiuo kartu jų vardų neteko sužinoti.

Apie bazaro dideles pasekmes iš kalno nereikėtų perdaug džiaugtis, nes jos kartais gali būt džiuginančios, o kartais ir neperdaugiausia, nes publikos netiek atsilankė į bazarą, kiek buvo tikėtasi, ypatingai, kad mūsų profesijonalų ir kai kurių biznierių visai nesimatė. Iš biznierių daugiausia matėsi bazare: J. Brazis, N. Vilkelis, P. Muliolis ir da apie pora, o iš profesijonalų adv. P. Česnulis ir, berods, dr. A. Kazlauskas.

Beje, vasario 20 d., vakare, N. Vilkelis, liet. graborius rodė bazare judamus paveikslus apie L. Kultūrinį Darželį—kada darželis bei jo darbai buvo tik pradėti, vėliau, kaip tie darbai įpusėję, visoki apvaikščiojimai daržely ir jo paskutinis atidarymas. Žiūrėtojai turėjo progos pamatyti nuolatinę darželio įrengimo pažangą.

Tikimės, kad Clevelando lietuviai nenuleis rankų ir toliau rems C. L. Kult. Darželio Są-gos darbus ir visus sumanymus, kol nebus pilnai užbaigti ir kol nebus apmokėtos visos skolos, kurių nūnais dar nemažai randasi.

ŽIEDELIAI

Iš Angliško Vertė
KUN. ANT. M. KARUŽIŠKIS

(Tęsinys)

V.

SMALSUMAS

Smalsumu reiškiama netvarkų matymo, girdėjimo, uostymo, ragavimo pobūdį; to, kas tiktai patenkina pajautimus. Kaip geras, tikrai ištikimas ir praktiškas krikščionis, tu turėtumei vengti to, kas tiktai eina po smalsumo vardu. Tu turėtumei, todėl, laikyti aštrią sargybą ant visų savo pajautimų; bet virš visa ko, saugotis žiūrėti į tą, kas turi mažiausią pavojų; nes žmogus dažnai žiūri į daiktą be jokio pikto sumanymo, tačiau siela yra akies žvilgsniu sužeista.

Leisk man čia priminti tau, brangusis skaitytojau, Jobo pavyzdį, kurs, nežiūrint jo neparastos doros, niekad neapleido, kaip jis pats mums užtikrina, pastatyti sargybą ant savo akies, nesiremdamas savimi arba savo ilgu doros praktikavimu.

Ir tu turėtumei būti nemažiau atsargus užlaikyme savo *ausų* nuo girdėjimo to, kas nepadoru; arba jei kada išgirstumei tokios rūšies kalbą, teparodo tavo žvilgsnis, kad tau tas nemalonu; nes jei žmogus sykį gerėjasi išgirdęs dalyką, tas dalykas turės į jį lengvą įtaką. Tu turi taipgi prilaikyti savo *liežuvį* nuo kalbėjimo nepritinkamų žodžių; nes "Piktos šnekos gadina gerus įpročius" (I Kor. XV, 33). Žmogaus kalba atidengia jo palinkimus ir jo meilę, nes ji yra širdies išbandomasis akmuo, ir paprastai kalba apie tą, kuo pilna širdis.

"Du daiktu," sako protingas rašytojas, "reikalingi apvaldymo ir patvarkymo, kuomet esame prie stalo; vienas tai mėsa, o kitas tai tas, kurs valgo. Nes tasai, kurs valgo, neturėtų nei perdaug kalbėti, nei perdaug žvalgytis aplink save, nei prasikalsti kokiu nepritinkamumu jo apsiėjime: taip kad jis pažabos savo liežuvį ir neleis jam išbliauti, kas tiktai ateina į galvą; jis prilaikys savo akis nuo žiopsojimo į kiekvieną daiktą, ir užlaikys visus kitus sąnarius ir pajautimus priderančiame pasielgime ir suvaldyme. Nes tai yra kai kurių asmenų prigimtis, kaip tik jie atsisėda prie stalo, reikšti savo neblaivumą ir savo apetito nesuvaldomumą, jų protų sujudimu, nuolatiniu nepastovumu ir netvarka visų jų sąnarių, kratymu jų galvų, mosykavimu ir ištiesimu jų rankų, it niekas kitas nevalgys ten, kaip tik jie patys, ir šiaip savo žvilgsniais ir mosykavimais jie išduoda savo godumą ir neblaivumą; nors jie yra aprubežiuoti vienon vieton, tačiau jų akys ir rankos, rodos, randasi visur; ir kaip generolas, kurs mano apgulti miestą, jie apžiūri kiekvieną dalį ir tuomet stovi svarstydami, kur jie pirmiausia pradės; nes jei jie galėtų, jie pultūsi ant jo iš syk."

1924 m liepos 16 d. Amerikos karo laivai pirmą kartą atplaukė į Klaipėdą.

1924 m. gegužės 8 d. Paryžiuj pasirašyta Klaipėdos konvencija.

NET LABIAUSIA SERGANTYS NEPRIVALO NUSTOT VILTIES

TAIPGI SVEIKATĄ GALIMA ATGAUT BE GYDUOLIŲ IR OPERACIJOS

SU PIRMA VIZITA SERGANTIEJI GALI GAUT SVARBIAUSIĄ IR TIKRĄ SAVO NEGALAVIMŲ IŠAIŠKINIMĄ

Dažnai Pakanka Vienos Vizitos Gerų Rezultatų Apturėjimui.

Tikiuosi, kad nekreipsite dėmesio į mano išsireiškimų neformališkumą, nes tai nei kiek nesumažina mano nuoširdų dėkingumą Dr. Milleriui.

Aš sirgau reumatizmu per daugelį metų. Tik po to kai pradėjau gydytis Dr. Millerio naturaliu gydymo būdu pasveikau ir gyvenimas vėl pasidarė malonus.

Mano žmona taip pat nori išreikšti savo dėkingumą. Ji sirgo anemia ir pametė labai daug svorio. Vienu sykiu jos svoris buvo nukritęs iki 100 svarų. Bet po Dr. Millerio kompetentiška priežiūra, ji vėl užaugo 50 svarų ir dabar puiki jaučiasi.

Wladyslaw ir Wladyslawa Bukowski
65 Skilman Avenue, Jersey City, N. J.

Per tris metus, nuolatos kentėjau nuo smarkių diegimų nugarkauly ir dešinėj kojoj. Gydytojai pripažino mano ligą sciatica ir sekdamas jų patarimus, turėjau operaciją, kuri nieko negelbėjo, nes skausmai vis tęsėsi ir tapau ligonis. Kada ligos mane visai suvargino ir nustojau vilties pasveikti, netyčia laikraščiuose pamačiau straipsnį apie Dr. Millerio naturalu gydymo metodą ir įvairias padėkas tų ligonių, kuriuos jis išgydė. Aš save tuojau pavedžiau Dr. Millerio priežiūrai ir gydžiausi jo naturaliu būdu per kelias savaites. Labai stebėjausi, kad visi mano skausmai greitai išnyko ir visai pasveikau.

Aš norėčiau, kad ir kiti sergantys žmonės, kurie ieško sveikatos, galėtų pasinaudoti. Aš patariu pamatyti Dr. Miller ir išgirsti kitas žinias apie mano ligą ir tvirtai įsitikinti, kad dėka jo gydymo metodo aš dabar esu sveikas.

GEORGE ZOFCZAK
6 Christopher Street, Carteret, N. J.

Per daugelį metų aš kentėjau nuo smarkių skausmų kojose ir buvau nuėjęs pas įvairius gydytojus Bostone, New Yorke ir Newarke, kur aš gyvenau. Pagaliau mano vargai pasibaigė kai pamačiau Dr. Miller, Newarke. Tik per jo naturalų gydymo metodą aš pasveikau ir šia proga noriu jam išreikšti savo dėkingumą.

LOUIS DENUNO
179 New Street, Orange, N. J.

Aš esu vidutinio amžiaus vyras, bet nuolatiniai nugaros diegimai, galvos skaudėjimas, kosulys ir nemiegojimas naktimis, mane taip nuvargino, kad gyvenimas man buvo neįdomus ir nustojau mažiausios vilties kada nors pasveikti. Įvairūs gydytojai man davė patarimus: vieni patarė gydytis ligoninėje, tuo tarpu kiti tvirtino, kad operacija vienintėlė išeitis. Galų gale aš buvau taip nusiminęs, kad nustojau ieškojęs pagelbos, o skausmai kasdien didėjo.

Sužinojęs apie Dr. Miller, su maža viltimi nutariau pas jį pasiteirauti. Šis nutarimas pasirodė geriausias. Pradėjęs pas jį gydytis, stebėjausi, kad iš pat pradžios pradėjau jaustis daug geriau. Šiandien aš vėl esu stiprus, sveikas ir visos mano buvusios ligos išnyko ir jaučiuos kaip naujas žmogus. Todėl aš esu labai dėkingas Dr. Milleriui už jo suteiktą man pagelbą. Aš taip pat jam dėkingas už brangias informacijas, kurias jis man suteikė, kaip palaikyti savo sveikatą ateityje, joks gydytojas iki šiol nėra padaręs.

MICHAEL KAPEL
106 Belmont Avenue, Newark, N. J.

SPECIALIS NEUROCALOMETER INSTRUMENTAS TURI NEAPKAINUOJAMĄ REIKŠMĘ DĖL VISŲ SERGANČIŲ

Tas nepaprastai jautrus instrumentas pereina visas žmogaus kūno dalis ir tuo pačiu laiku parodo kame ir kur randasi ligos priežastis. Skausmas galvos, skausmas pilve ir viduriuose, mažakraujystė, paralyžius, reumatizmas, nervišku mas, gėla nugarkauly ir keliuose, nemiga, stoka apetito, apsunkėjimas, bendras susilpnėjimas ir negalavimas, visokie moterų negalavimai ir tt.—tai vis ligoto organizmo simptomai—svarbiausis daiktas tokiam atvejuj surasti ir nustatyti paskutinę priežastį kuri sudaro ir iššaukia ligų simptomus...

Visi tie, kurių sveikata pašlijo—be skirtumo—ar jų liga tęsėsi trumpai ar ilgai ir be skirtumo kokiu vardu jų liga vadina, tegu būna geros minties. Iš aršiausių priepuolių galima susigrąžinti sveikata, jei tiktai bus nustatyta tikra ir paskutinė ligos priežastis.

Kenčiantys taip vadinamais "nepagydomais" arba "beviltiškais" negalavimais tegul nenustoja vilties savo sveikatos išgelbėjimui—bet tegul dar kartą išmėgina. Bus traktuojami tinkamu būdu, ir dalykas yra ištirtas, kad naturališki metodai yra patys sekmingiausi sveikatos atgavimui. Kurie serga negalavimais, matomais akimis (žaizdos, reumatizmas, paralyžius ir tt), taip pat tegu dar kartą pamėgina.

Gali nemokėti už patarnavimą iki nebus ženklų, kad sveikatos stovy įvyko pagerėjimas. Daktaro Millerio ofisas turi Neurocalometer instrumentą, kuris atlieka taip svarbią rolę nustatymui ligotam organizme paskutinės priežasties, kuri iššaukia ligą.

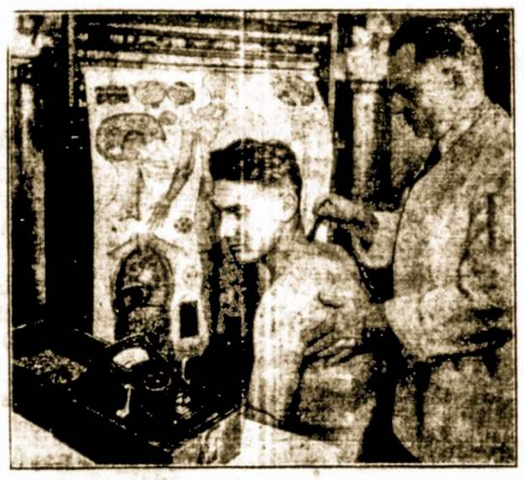

Per pereitus 5 metus aš daug kentėjau ir mano sveikata sunyko. Mane nuolat kankino skausmai strėnose, nugaroje ir skilvyje. Pabaigoje taip susirgau, kad turėjau šauktis daktaro pagelbos. Nesigailėdamas pinigų, tariausi su daugeliu daktarų apie sveikatos atitaisymą. Kai kas man sakė, kad sergu reumatizmu, kiti—kad sciatika, dar kiti—gal skilvy auga šunvotė. Pagaliau man patarta gulti į ligoninę, nes reikia ilgo gydymo.

Paskiausiai mano pažistami patarė man kreiptis į daktarą Millerį. Tasai daktaras nuodugniai mane išegzaminavo ir pradėjo globoti. Aš pildžiau visus Dr. Millerio paliepimus ir netrukus mano visos kančios dingo. Dabar jaučiuosi vėl sveikas, kaip ir pirmiau.

Šio paliudymui savo noru duodu mano fotografiška atvaizdą. Esu labai dėkingas daktarui Milleriui ir patariu kitiems sergantiems žmonėms pasinaudoti tuomi kuo naudojausi aš savo ligos išgydymui.

JONAS RUDZINSKIS
Box 47 **Pine Island, N. Y.**

Ilgai aš kankinausi nuo smarkių diegimų pečiuose ir nugaroje. Nors nepersidirbu, bet tie nuolatiniai skausmai padarydavo mano gyvenima nepakenčiamu. Įvairių gydytojų ir gydymo būdai nieko negelbėjo.

Vėliau, po Dr. Millerio priežiūra ir gydymo metodų aš pasiliuosavau nuo tų skausmų. Dabar aš visai pasveikęs ir gyvenimas vėl pasidarė malonus.

FRANK RUDOLPH
136 Livingston Street, Newark, N. J.

Per paskutinius penkerius metus aš buvau fiziškai nusilpęs. Vidurių sugedimas, dideli diegimai dešiniajame šone ir inkstuose padarė mano gyvenimą labai nemalonų ir kliudė mano kasdieniniam darbui. Aš teiravausi pas daugelį gydytojų ir vartojau visokius vaistus. Paskutinis gydytojas, specialistas, patarė man, kad padarius operacija ir išėmus mano apendicitą ir dešinįjį inkstą aš pasveiksiu. Jis pareiškė, kad turėsiu pasirašyti ir autorizuoti šią operaciją. Man abejojant jis pridūrė, kad tokios procedūros reikalauja įstatymai, nes visoms operacijoms yra pavojus ir gydytojas negali jos daryti be ligonio sutikimo.

Būdamas jaunas ir dar su įtemptais nervais, nesiskubinau pasirašyti ir gulti ant operacijos stalo, nežinodamas net ar liksiu gyvas ar ne. Tuo metu aš skaičiau apie Dr. Millerį ir jo naturalų gydymo būdą. Tas mane labai nudžiugino ir davė naujos vilties, išsigydyti ir be operacijos.

Aš tuojau nuėjau pas Dr. Miller ir pradėjau gydytis. Pasirodo, kad neapsivyliau šia nauja viltimi, nes Dr. Miller ir jo kompetentiškos priežiūros dėka, visos mano ligos išnyko ir vėl esu stiprus ir sveikas.

Šia proga noriu nuoširdžiai padėkoti Dr. Miller už jo suteiktą man pagelba.

BRONISLAW R. PURWIN
69 Ann Street, Newark, N. J.

Mano liga buvo skaudi ir užsispyrus. Neturėjau jokios vilties kada nors pasveikti.

Per paskutinius penkerius metus, nuolatos kentėjau nuo smarkių galvos ir nugaros skaudėjimų, nuo diegimų aplink širdį ir jaučiau sunkumą krūtinėje. Nežiūrint daugelio gydytojų, kuriuos aš lankiau, sekiau jų patarimus ir naudojau jų nurodytus vaistus, man nieks negelbėjo.

Išgirdus apie Dr. Miller, aš nutariau pabandyti jo naturalų gydymo būdą. Šį sykį neapsivyliau, nes dėka jo nepaprasto gydymo metodo ir ypatingos priežiūros, per palyginamai trumpą laiką aš nusikračiau visų skausmų ir pagaliau visai pasveikau.

MRS. MARIANNA MAZURCZYK
180 Wilson Avenue, Newark, N. J.

Aš noriu išreikšti savo dėkingumą Dr. Milleriui už jo pagelbą grąžinti man sveikatą.

Aš dažnai sirgau moteriškomis ligomis, dėl kurių naudojau įvairius gydymosi būdus ir turėjau net operaciją Dr. Miller dėka, jo puikų naturali gydymo metoda ir nenuilstančios pastangos, pagelbėjo man nusikratyti visų ligų ir dabar džiaugiuosi savo normale sveikata.

MRS. FILOMENO TROPEAN
372 Columbia Street, Orange, N. J.

Ilgai kentėjau nuo vidurių ir žarnų sugedimo. Visi gydytojai, pas kuriuos teiravausi pripažino, kad mano liga žarnų ulcers ir gastritis. Mano vidurių sveikata buvo tokia bloga, kad ką tik suvalgydavau, tuojau išvemdavau. Nuo to, mano svoris labai nukrito ir tiek susilpnėjau, kad negalėjau daugiau dirbti. Būdamas tokioj padėty, aš visai nesitikėjau pasveikti ir visi mano draugai žiūrėjo į mane su pasigailėjimu. Bet kada viskas atrodė tamsiausiai, mano nuoširdus draugas, p. Maliecki man patarė pamatyti Dr. Miller. Šita maža viltis pasidarė tikrybe, nes pasigydęs tik trumpą laiką aš jau jaučiausi daug geriau. Mano viduriai pasidarė normalūs, apetitas sugrįžo, skausmai išnyko, sustiprėjau, pasunkėjau ir vėl galėjau pradėti dirbti. Šiandien aš jaučiuos kaip naujas žmogus.

EDWARD MINKIEWICZ
1235 Westside Avenue, Jersey City, N. J.

Per ilgą laiką turėjau smarkius reumatiškus skausmus kojose, apsvaigimą, vidurių sugedima ir aplamai buvau labai susilpusi fiziškai. Išbandžiau įvairius gydytojus ir jų vaistus, sveikata buvo taip bloga, kad vos galėjau pastovėti ant kojų. Tokioj padėty aš nuėjau pas Dr. Miller.

Net tada dar nebuvo pervėlu, nes po trijų mėnesių po Dr. Millerio nuolatinės priežiūros ir jo naturalių gydymo būdų, aš nusikračiau visų fiziškų skausmų ir dabar esu sveika.

MRS. ETHEL DORFMAN
41 Hillside Place, Newark, N. J.

Per vienerius metus, aš susirgau labai keista liga. Mane kankino galvos skausmai, skausmai viduriuose ir koja ištino nuo riešo iki kelio taip, kad negalėjau nei vaikščioti. Nei operacija, nei įvairūs gydymo būdai man nepagelbėjo. Tokioj padėty mane nunešė pas Dr. Miller.

Dėka Dr. Millerio naturaliu gydymo būdų, aš pasveikau. Po dvidešimt vizitų kojų ištinimas išnyko, kaip ir kiti skausmai ir vėl galėjau vaikščioti.

Savo fotografiją ir ligos aprašyma aš daviau dėl to, kad kiti, kurie serga galėtų pasinaudoti šia proga ir gydytis pas Dr. Miller ir jo naturaliu gydymo metodu, kaip aš padariau.

MRS. A. FECULA
11 Railroad Avenue, Port Jervis, N. Y.

Dr. Joseph Miller D. C., Ph. C. **34 PARK PLACE, NEWARK, N. J.** **(Prieš Hudson Tubes Stotį)** **Phone Mitchell 2-0773**

PRIVAŽIAVIMAS: Newarke visi busai su parašu HUDSON TUBES paprastai priveža prie vietos; tramvajai TERMINAL priveža vieno bloko atstumon nuo vietos. Iš New Yorko Hudson Tubes—nuo Cortland St.—20minučių. Nuo 33rd St. ir 6th Ave.—30 minučių.

VALANDOS: Kasdien nuo 9 ryto iki 8 vakare. Nedėliomis nuo 10 val. ryto iki 1 val. po pietų.

JUOKAI

Juokdarys Žukauskas

Prieš karą Šiaulių apylinkėj gyveno dvarininkas Žukauskas, didelis juokdarys.

Žukauskas mėgdavo važinėti traukiniais ir spausdavosi ten, kur būdavo daugiausia žmonių. Kartą pateko į vagoną, kuris buvo pilnas stovinčių žydų. Visi stovi ir tyli. Štai vienas šalia Žukausko stovintis žydas jo klausia (lenkiškai): "Kur tamsta važiuoji?" Atsako: "Į Varšuvą." Tyla. "Ko tamsta važiuoji?"—"Gydytis." Vėl tyla. Bet kaimynas vėl įdomaujasi: "Tai kas tamstai yra? Kuo sergi?" Atsako: "Mane pasiutęs šuo įkando." Į tolimesnius klausinėjimus Ž. atsakė: Kartais užeinąs jam priepolis. Prieš tą momentą pradėdąs žiovauti. Kai prasižiojęs pirmą kartą, prasidedąs kraujo neramumas. Po valandėlei prasižiojęs antrą kartą, neramumas didėjąs ir jaučiąs artėjantį pasiutimą. Pagaliau, pradėdąs žiovauti trečią kartą ir tada puoląs visus, kas tik pakliūva ir kandąs, draskąs, spiaudąs. Tada nieks negali jo nuraminti. Tyla ir susimąstymas klausėjo. Pastarasis tą viską atpasakojo žydiškai savo kaimynams, tie kitiems. Pagaliau Ž. pastebėjo, kad visų keliauninkų akys nukreiptos į jį. Tada Žukauskas prasižioja pirmą kartą. Keleiviai subruzdo, ėmė veržtis pro duris ir brautis į kitus vagonus. Prasižioja antrą kartą, žmonės dar labiau grūdasi. Anuose vagonuose sumišimas, nes ir ten vietos nedaug. Bet šie visi rėkia: "Pasigailėkit mūsų, ten pasiutęs žmogus važiuoja." Kai vagonuose ištuštėjo, Ž. kuo ramiausiai atsigulė ant suolo.

(XX)

1915 m. lapkričio 18-tą vokiečiai įėjo į Vilnių ir okupavo visą Lietuvą.

ANGLIS IR MALKOS

VISOKIA ANGLIS FURNISAMS IR PEČIAMS

Originalis Pocahontas duoda tik buželį iš tono pelenų	$8.95
No. 3. Pocahontas duoda labai daug karščio	$8.75
Standard Pocahontas duoda mažai dūmų ir ilgai dega	$7.95
Blue Diamond Kentucky Splint, pečiams ir furnisams	$7.95
West Virginia Lump	$6.50
Hot Fire Lump	$6.25

Visada šaukite:

KOMER WOOD & COAL COMPANY
1409 E. 92ND ST. (Lietuvis) TELEF. GAR. 2921

NIKODEMAS A. WILKELIS

LAISNIUOTAS LIETUVIS GRABORIUS

Neturint vietos savo namuose, pas jį galima pašarvoti

6522 SUPERIOR AVENUE CLEVELAND, OHIO

Telephone Henderson 9292

IZIDORIAUS SAMO JEWELRY KRAUTUVĖ,

kurioje parsiduoda visoki brangakmenys, įvairios rūšies žiedai, rašomos plunksnos ir kitokios gražnos. Šioje krautuvėje viskas parsiduoda numažinta kaina. Taip pat čia yra taisomi ir laikrodžiai.

6704 SUPERIOR AVENUE CLEVELAND, OHIO

ST. CLAIR BAKERY

SKANIAUSIA IR GERIAUSIA RUGINĖ IR KVIETINĖ DUONA
Norintieji jos gauti namuose ar krautuvėse, kreipkitės pas

K. OBELS-OBELIENĮ

6212 SUPERIOR AVE. (1404 E. 60th St.), CLEVELAND, OHIO
Telephone Henderson 6716

DELL E. JAKUBS--JAKUBAUSKIENĖ

LAISNIUOTA GRABORĖ—LICENSE FUNERAL DIRECTOR

Lithuanian Funeral Home
Automobiles and Invalid Car Service

6621 EDNA AVENUE CLEVELAND, OHIO
North of Superior at E. 67th St. Tel. Endbrook 1763

VIENATINIS VIETINIS PASTOVUS LIETUVIS

REAL ESTATE IR GENERALIS APDRAUDOS AGENTAS
19 Metų Praktikos Tame Biznyje

PETRAS P. MULIOLIS

6606 SUPERIOR AVENUE CLEVELAND, OHIO
Telephone Henderson 6729

PAIN-EXPELLER
Palengvinimas žrebiuančių neuralgijos skausmų — gaunamas tuojaus.
PAIN-EXPELLER
bonkutė tik 35c. ir 70c. visose vaistinėse.

Vietinės Žinios

LANKĖSI

Penktadienį, kovo 5, lankėsi Pittstono 183 kuopos jubiliejaus minėjimo reikalais komisija: dzimdzių lyderis Albinas Šeporaitis, buvęs Susivienymo vicepirmininkas Sav. Maroza, 4-tos apskrities sekretorius J. Češkys ir J. Levanauskas.

Šeštadienį, kovo 6, lankėsi Plymouth'o šv. Kazimiero parapijos vargoninkas muz. P. J. Karašauskas ir atnešė "Garsui" spaudos darbų. Taipgi tą pačią dieną lankėsi Plymoutho šv. Kazimiero parapijos choristas Jonas Markevičius ir Karolis Bucevičius. Jie irgi atnešė spaudos darbų.

Pirmadienį, kovo 8, lankėsi L. R. K. S. A. 1-mos apskrities Susivienymo jubiliejui minėti komisija: J. Bankieta iš Frackville, Pa. ir J. Kubertavičius iš Mahanoy City, Pa. Jie atvažiavo pasitarti su Centro Sekretorium J. B. Šaliūnu Susivienymo jubiliejaus minėjimo reikalais, kurį 1-ma apskritis rengia tuojau po Velykų.

APVAINIKUOKIME ŠV. VELYKAS MIELAŠIRDYSTE

Pavasaris suteikia kiekvienam skaisčių vilčių dėl ateities.

Bet didžiausias pasitenkinimas bus, kai tą džiaugsmą atjaus ir našlaičiai ir seneliai.

Tuo tikslu Nukryžiuoto Jėzaus Seserys iš Elmhurst, su pasauliečių talka, rengia labdarybės šokį ir card party Velykų trečią dieną—antradienio vakare, kovo 30, Eagles Home, 37 N. Washington St., Wilkes-Barre.

Nuo Prezidento Franklin D. Roosevelt prezidentavimo pradžios, kiekvieną metą Amerikos visuomenė, neišskiriant nei mažiausio miestelio, rengia prezidento gimtadienio balius sušelpimui paralyžuotų ir jų obalsis yra šioks: "Šokit, kad galėtų kuomet nors ir kitų kojelės pašokti."

Seserims talkaujantis komitetas kviečia visus lietuvius į šį parengimą lietuvių našlaičių ir senelių naudai.

Visi rėmėjai užsitarnaus seserų, našlaičių ir senelių dėkingumą maldose ir ištiesiant mielaširdystės ranką užsipelnys sau palaiminimų.

Komitetas, kuris remia seserų darbą pardavinėjant tikietus, yra sekantis:

WILKES-BARRE—Ona Grimailaitė, Elena Gečaitė, Pranė Gečaitė, Marijona Rutkauskaitė, Joana Aušuraitė, Marijona Oberaitytė, Adelė Strimaitė, Alicija Solinskaitė, Agnietė Jaškiūtė, Berta Jaškiūtė, Ona Juknevičiūtė, Valerija Žaliaduoniūtė, Margarieta Moleske, Marion Gečaitė, Joana Jančaitė ir Ona Senkiūtė.

PITTSTON — Marijona Vizgaitytė, Elena Greblikaitė, Margarieta Okleiteriūtė, Pranė Briedžiūtė, Marijona Šalčiūtė, Marijona Buziūtė, Izabelė Černiauskaitė ir Ona Makačinaitė; p-nios Marijona Katkauskienė, Julė Sakalauskienė, Magdalena Markauskienė, Leokadija Račkauskienė, Marijona Gilienė, Marijona Karosienė.

LUZERNE — Teofilė Motiejūnaitė, Agnietė Žėkiūtė, Ona Černeckiūtė, Magdalena Povilaitytė.

PLYMOUTH—Marijona Savuliūtė.

PARSIDUODA NAMAS

Double Block, visi įtaisymai, 4 karų garažas; tinkama vieta dėl saliūno (beer garden), grosernės, mėsinyčios arba bile kokiam bizniui; 10 minučių į miestą; namas randasi geroj biznio sekcijoj. Daugiau informacijų teirautės pas MRS. S. DOBB, 38 Carey Ave., Wilkes-Barre, Pa.

GEORGE'S HOTELIS

Nakvojimui įvairios, minkštos lovos. Žemos kainos. Greitas ir mandagus patarnavimas. Prieš pat geležinkelio stotį.

Telefonuokit numerį:

88 East Market Street
Wilkes-Barre, Pa.

JURGIS VAISNIS, Savininkas

PITTSTON

RENGIA GRANDIJOZINĮ KONCERTĄ

LRKSA 183 kuopa rengia grandijozinį vakarą—koncertą trečiadienį, balandžio 7-tą, Casino Ballroom svetainėj, 91 N. Main St., Pittston, Pa. Įžanga 40 centų. Pradžia 7:30.

Programą išpildys šv. Kazimiero parapijos choras, vadovaujant muz. J. Kudirkai, solistė Pr. Klimavičiūtė, šokikė Margarieta Ševets — finansų sekretoriaus Jono Ševeto duktė, artistė M. Galinienė iš Scrantų, artistas Juozas Olšauskas iš Amsterdam ir vietiniai juokdariai — dzimdziai Albinas Šeporaitis, Stasys ir Kazys Šakočiai.

Po programos seks šokiai.

LRKSA 183 kuopa susidarė iš Liet. Jaunų Vyrų dr-jos, įsteigtos 1912 m. birželio 16-tą. Vyriausiu jos steigėju buvo kun. J. Kasakaitis.

1916 m. gruodžio 10-tą Jaunų Vyrų dr-ja persiorganizavo į L. R. K. S. A. kuopą ir gavo iš Centro 183 numerį.

Taigi, šiemet sueina 25-ki metai nuo 183 kp. pirmtakūno Liet. Jaunų Vyrų dr-jos įsisteigimo.

SKRITULIŲ ŽAIDIMAI

Vasario 21, O'Brien's Alleys. Avoka, įvyko smarkus susirėmimas tarp Šv. Vardo dr-jos Pittstono ir Scrantono komandų.

Pirmųjų komandų žaidimas užsibaigė 2733 prieš 2711 punktus (pins) scrantoniečių naudai. Pittstoniečių komandoj žaidė V. Receski, L. Latonick, V. Valungevičius, J. Joneika, J. H. Želionis, V. Grieštoraitis; scrantoniečių komandoj—Ruseckas, Klebauskas, Atkočiūnas, Pepis, Ulozas, Randis, Lukas.

Antrųjų komandų rungtynės užsibaigė 2732 prieš 2358 pittstoniečių naudai. Pittstoniečių komandoj žaidė J. Andriušis, Ed. Keene, D. Želionis, F. Piernot, A. Vaivada, A. Dambrauskas, scrantoniečių komandoj—Roche, Seniauskas, M. Brakus, Katauskas, Ramanauskas, Sakalauskas ir Galanis.

Po žaidimų turėjome puikią vakarienę pas Ed. Keen's, Hughestowne. *V. G.*

REIKALINGA MERGINA

Stubos darbas, gera užmokestis. Atsišaukite pas: *Mrs. M. Wilner, 106 Williams St., Pittston, Pa.*

SIDABRINIO JUBILIEJAUS KONCERTĄ rengia LRKSA 183 kuopa trečiadienį, balandžio 7-tą, 1937, Casino Ballroom svetainėj, 91 N. Main St., Pittston, Pa. Įžanga 40 centų. Pradžia 7:30 vakare. Po programos šokiai.

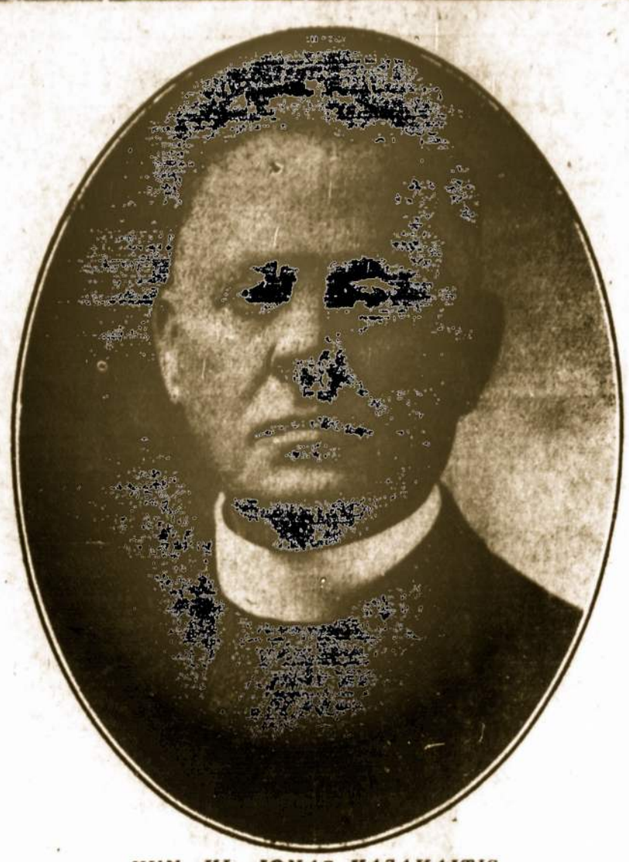

KUN. KL. JONAS KASAKAITIS.
Buvęs LRKSA Dvasios Vadas, Pittston'o Liet. Jaunų Vyrų dr-jos įsteigėjas. Iš minėtos draugijos išaugo LRKSA 183-ji kuopa.

KINGSTON

KINGSTONIEČIAI LAIMĖJO ČEMPIJONATĄ

Šeštadienį, kovo 6-tą, Kingstono gimnaziume įvyko ristikų rungtynės už PIAA distrikto 2-jo čempijonatą.

Į rungtynes stojo Plains, Forty Fort ir Kingstono aukštesniųjų mokyklų (high schools) ristikai.

Iš 7-nių susirėmimų kingstoniečiai laimėjo net 9-nis ir tokiu būdu jie laimėjo čempijonatą.

Kingstoniečių grupėj dalyvavo ir pasižymėjo du lietuviai. Kričiūnas nugalėjo Dominick (iš Plains) ir Doster (Forty Fort), o Kučinskas nugalėjo Greeli (Plains) ir Alexander (Forty Fort)..

Taigi kingstoniečiai lietuviai jaunuoliai gerai pasirodė ne tik futbolo sporte, bet ir ristynių.

MIRĖ

A. a. Ad. Kavaliauskas, 55 m., gyv. 18 Union St., Inkerman, mirė kovo 4-tą, palaidotas kovo 6-tą.

A. a. Matas Zimnickas, gyv. 721 North St., Luzerne, mirė kovo 7-tą, palaidotas kovo 9-tą su bažnytinėm ceremonijom šv. Onos par. kapuose. Paliko žmoną, septynis vaikus ir 18 anūkų.

1904 m. pirmoji Rusijos revoliucija. **Gegužės 7 d.** lietuviai **atgavo** taip mėgiamą vadovaujančių operos,

1924 m. rugpiūčio 23 d. pirmojį dainų diena Kaune.

SCRANTON

MIRĖ VINCENTAS MARCINKEVIČIUS

Kovo 1 d. buvo liūdna diena šv. Juozapo parapijos mokyklos mokiniams. Buvo tai Vincento Marcinkevičiaus laidotuvės.

Vincukas eidamas gatve sutiko nelaimę. Jį suvažinėjo ir mirė ligoninėje. Vincukas šešių metų amžiaus buvo pirmo skyriaus mokinys. Jis buvo geras, darbštus vaikelis.

Visi mokyklos vaikučiai susirinko išklausyti vš. Mišių devintą valandą. Mišias atnašavo kun. Žukauskas. Mokyklos vaikučiai gražiai giedojo Mišias ir kitas giesmes. Gražaus įspūdžio niekad neužmiršime.

Grabnešiai buvo septinto ir aštunto skyriaus mokiniai: *Donaldas Sakevičius*, Juozas Sabaičius, Juozas Silvenius, Vincentas Rimošaitis, Edvardas Tamošaitis ir Juozas Baltrušaitis. *Rap.*

SWOYERSVILLE

77 kp. nariams

Sekmadienį, kovo 14-tą, įvyks svarbus 77 kp. susirinkimas. Visi nariai dalyvaukit. Pradžia antrą val. po pietų. *Valdyba*

PARENGIMAI

SIE PARENGIMAI teikia dykai tik Unono ir draugijos Ladies spaudos darbus duoda "GARSUI."

AŠTUNTA METINĘ CARD PARTY IR ŠOKIUS rengia Kingstono Šv. Marijos parapijos Ladies Aid dr-ja, antradienio vakare, balandžio 13, 1937, American Legion Home, Market St., Kingston, Pa. Įžanga 50c. Gros Doulin's Pennsylvanians.

TREČIA METINĘ CARD PARTY IR ŠOKIUS rengia Šv. Marijos parapijos Merginų Sodalicija, pirmadienio vakare, gegužės 17, 1937, American Legion Home, Market Street, Kingston, Pa. Gros Ralph Paul's orkestras. Įžanga 50c. Kortomis lošimas nuo 7 iki 8:30.

PLYMOUTH'O ŠV. KAZIMIERO PARAPIJA kas sekmadienio vakarą rengia partes su įvairiomis gražiomis dovanomis, bažnytinėj svetainėj. Pradžia 8:00 val. vakare.

PAVASARINIUS ŠOKIUS rengia S. L. A. 115 kp., šeštadienio vakare, balandžio 3, 1937, Crystal Ballroom salėj, 325 E. Market St., Wilkes-Barre, Pa. Bus gera muzika. Įžanga 25c.

ŠAUNŲ BALIŲ rengia lietuviai radio "broadkesteriai" trečiadienio vakare, kovo 31, Crystal Ballroom salėj, 325 E. Market St., Wilkes-Barre. Gros Wm. Tamolyno radio orkestras. Įžanga 25c.

BALIŪNŲ ŠOKIUS rengia Wilkes-Barre Švč. Trejybės parapijos choras antradienio vakare, balandžio 6-tą, parapijos salėj, kamp. Meade ir South Sts., Wilkes-Barre. Gros George Walko orkestras. Šokiai bus ypatingi tuo, kad bus fokstrotto kontestas. Pelnas bažnyčios dažymo fondui. Įžanga 25c.

CHARITY DANCE IR CARD PARTY — Antradienio vakarą, kovo 30-tą, Eagle Home, N. Washington St. (netoli City Hall), Wilkes-Barre, Švenčiausios Marijos Vilos našlaityno, Elmhurst, Pa., naudai rengiamas charity dance ir card party. Durų dovana ir dovanos prie kiekvieno kortuojančių stalo. Gros geras orkestras.

ŠOKIUS rengia Švč. Trejybės parapijos Moterų Klubas ketvirtadienio vakare, balandžio 15-tą, parapijos salėj, kampas Meade ir South gat., Wilkes-Barre, Pa. Bus gera muzika. Įžanga 25c. Pelnas parapijos bažnyčios mallavojimo fondui.

CARD PARTY IR ŠOKIUS rengia Švč. Trejybės parapija pirmadienio vakare, kovo 29-tą, parapijos salėj, kamp. Meade ir South Sts., Wilkes-Barre, Pa. Gros Vinco Tamolyno 9 asmenų orkestras. Kortavimas prasidės 8-tą val. Įžanga 50c. Gilukingasis gaus $10.00 dolerių door prize.

ŠOKIUS rengia Plymouth'o šv. Kazimiero lietuvių parapijos choras, ketvirtadienio vakare, balandžio 15, Šv. Stepono salėj, Wadhams St. Gros Frank Lombardo orkestras. Tikietas 35c. Rengimo komisijos pirmininkė yra Lucija Kirvelevičiūtė, pagelbininkas—Jos Morkevičius.

1922 metais vasario 15 d. Lietuvos seimas priėmė žemės reformos įstatymą. 16 d. įsteigtas Lietuvos universitetas.

PARTY

SU VISOKIOMIS DOVANOMIS

Šv. Pranciškaus parapija, Miners Mills, Pa., Elks Home, 19 N. River St., Wilkes-Barre (sale Sterling Hotel) sekmadienių vakarais. Duodamos geros durų ir šiaip įvairiausios brangios dovanos. Kengėjai praso visus skaitlingai lankytis. Pradžia 8:30 val. vakare.

Groblewskio
LIEPŲ BALSAMAS
Nuo KOSULIO ir GERKLĖS SKAUDĖJIMO
Kaina 35c. ir 50c.
GROBLEWSKI & CO., Plymouth, Pa.

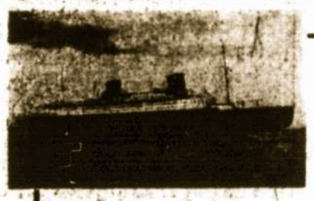

DIDELĖ EKSKURSIJA Į LIETUVĄ

Rengia ir prižiuri LIETUVIŲ LAIVAKORČIŲ AGENTŲ SĄJUNGA AMERIKOJE

Populiariu Ekspresiniu Garlaiviu

EUROPA

Išplauks iš New Yorko

GEGUŽĖS 16 d., 1937

Greiti traukiniai prie pat laivo EUROPA Bremerhavene užtikrina patogią kelionę į Kauną ir Klaipėdą

Del informacijų kreipkitės į:

COSMOPOLITAN TRAVEL SERVICE
Prop. J. AMBRAZIEJUS
168 Grand St., Brooklyn, N. Y.

A. S. TREČIOKAS
314 Walnut St., Newark, N. J.

JOHN SEKYS
433 Park St., Hartford, Conn.

VIENYBE TRAVEL BUREAU
193 Grand St., Brooklyn, N. Y.

G. A. KYBA
AMERIKOS LIETUVIS
14 Vernon St., Worcester Mass.

PETRAS BARTKEVICIUS
678 N. Main St., Montello, Mass.

PAUL MOLIS
1739—24th St., Detroit Mich.

LITHUANIAN NEWS PUB. CO.
NAUJIENOS
1739 S. Halsted St., Chicago, Ill.

OHIO LITHUANIAN PUBLISHING CO. DIRVA
K. S. KARPIUS
6820 Superior Ave., Cleveland, Ohio

A. VASAŠIUS
209 Alt Nations Bank Building
1200 Carson St., Pittsburgh, Pa.

HAMBURG-AMERICAN LINE
NORTH GERMAN LLOYD

LABDARYBĖS ŠOKĮ IR CARD PARTY

RENGIA

NUKRYŽIUOTO JĖZAUS SESERYS IŠ ELMHURST.

Padeda Pasauliečių Komitetas Susidaręs iš Įvairių Parapijų Moterų ir Merginų

ANTRADIENIO VAKARE, KOVO 30, 1937

EAGLES HOME
37 North Washington Street, Wilkes-Barre, Pa.

Visi nuoširdžiai kviečiami į viršminėtą parengimą atsilankyti ir visų parama bus įvertinta, nes pelnas skiriamas Nukryžiuoto Jėzaus Seserų globoje esančio našlaityno naudai.

NAUJENYBĖ--MUZIKOS MĖGĖJAMS

"GARSO" Administracija gavo didelį kiekį labai gražios muzikos—tai operetės "Lietuvaitės" dainos (žodžiai J. Steponaičio, muzika—J. Žilevičiaus):

SVEIKI DRUTI—chorams ŠOKIM, ŠOKIM—chorams TĄTA DRATA—duetas (sopr. ir alto) MEILUS NAMELIAI—solo (soprano)	75¢
GAUJA BURDINGIERIŲ—solo (baritone) EIČIAU RUTŲ PASISKINTI—duetas (sopr. ir tenor.)	75¢
KUR MANO PANYTĖLĖ—chorams ŽINAI MANO ŠIRDĮ—solo (tenor.) SVEIKAS DRUTAS—chorams	75¢
ELENUTĖ—solo (tenor) AŠ IŠEJAU PAGRYBAUTI—solo (tenor-baritone) KAM TU UŽGAUNI—solo (tenor)	75¢
VĖL SUSIRINKOM (chorams) VAIKŠČIOJAU—chorams OI MIEGOJAU—solo (tenor-baritone) LAIMĖ MAN—solo (soprano)	75¢
PAKLAUSYKIT JŪS ŽYDELIO (tenor) PALEISIU DAINUŽĖ—duetas (sopr. ir alto) GAILA, GAILA—duetas (sopr. ir alto)	75¢
RAMIAI MIEGOK—chorams KAM UŽBERĖT ŽEMĖM—solo (tenor)	75¢
MĖLĖ PASIPUOSĖ—duetas (sopr. ir tenor) UŽTRAUKIM, JAUNIME—chorams	75¢

CHORAMS DIDELĖ NUOLAIDA

Reikalaukite:

"GARSO" ADMINISTRACIJOJ
P. O. Box 32, Wilkes-Barre, Pa.

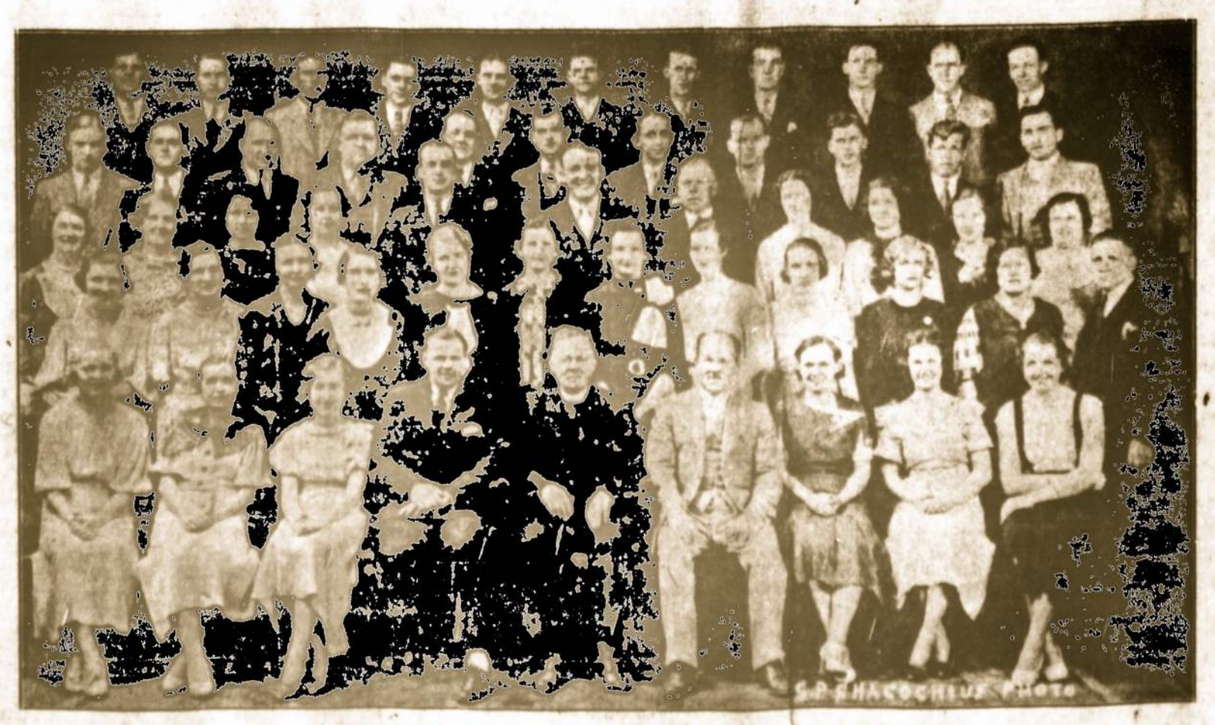

PITTSTONO ŠV. KAZIMIERO PARAPIJOS CHORAS,
vadovaujamas muz. J. Kudirkos, dalyvaus LRKSA 183 kp. koncerto programoj balandžio 7-tą Casino Ballroom svetainėj.