GARSAS

LIETUVIŲ ROMOS KATALIKŲ SUSIVIENYMO AMERIKOJE ORGANAS

73 E. South St., Wilkes-Barre, Pa. Entered as Second Class Matter January 16, 1930, at Post Office at Wilkes-Barre, Pa., under Act of August 24, 1912

No. 27. KETVIRTADIENIS, LIEPOS-JULY 8, 1937 VOL.-METAI XXI

DIENOS KLAUSIMAI IR DAR ŠIS TAS

Švenčiant Jungtinių Valstybių nepriklausomybės šventę—liepos 4 ir 5 dienomis—dėl įvairių nelaimių žuvo keli šimtai žmonių.

Liepos 1-mą Italijos diktatoriaus Mussolinio organas "Il Popolo D'Italia" parašė, kad Italija savo savanorių iš Ispanijos neištrauksianti.

Priede to, laikraštis griežtai apkaltino Prancūziją ir Angliją už laužymą Europos nesikišimo (non - intervention) sutarties.

Manoma, kad straipsnį parašė pats Mussolini. Jame dar sakoma, kad nuo 1936 metų vidurio iš visų Europos dalių per Prancūziją įvažiavo Ispanijon 50,000 svetimšalių savanorių kariauti lojalistų (raudonųjų) šone.

Toks italų vyriausybės organo balsas parodo, kad Ispanijoj ir toliau grumsis svetimšalių jėgos.

Birželio mėnesį Lietuvoj būta didelių ugnies, audrų ir vandens nelaimių, kurios pridarė gyventojams daug nuostolių. Ypatingai dažni gaisrai miesteliuose, kaimuose ir miškuose, kįlantys dėl žinomų ir nežinomų priežasčių, didina gyventojų ir vyriausybės susirūpinimą.

Kun. dr. V. Bartuška, buvęs Mt. Carmel, Pa., lietuvių parapijos klebonas, įžymus tautos veikėjas, išleido knygą pavadintą "Lietuvos nepriklausomybės kryžiaus keliais. Kritiškas 1914-1919 m. įvykių ir asmenų įvertinimas." Toje 326 puslapių knygoje apibudinama ir Amerikos lietuvių ir jų veikėjų darbuotė Lietuvos laisvės ir nepriklausomybės gerovei.

Liepos 1-mą Nacijonalė Apsaugos Taryba paskelbė, kad 1936 metais Jungtinėse Amerikos Valstybėse dėl įvairių nelaimingų atsitikimų žuvo 111,000 žmonių, arba 10,000 daugiau, kaip 1935 m.

1936 metais sužeistų buvo 10.730,000, iš kurių 400.000 paliko nepagydomais ligoniais (invalidais).

Daugiausia žuvo dėl įvairių naminių nelaimių (dažniausia dėl neatsargumo), būtent, 38,500 asmenys; automobilių nelaimėse — 37,800; užsiėmimų nelaimėse—18,000 (1935—16,500; viešose nelaimėse — 20,000 (1935 m.—18,000).

Tarybos išskaičiavimu, nukentėjusių ligoninės ir medicinos išlaidos siekė $400,000,000; pašalpos, pomirtinės ir kitokios išlaidos bendrai siekė $3,700,000,000.

Birželio 28—29 dienomis Nashua, N. H., šv. Kazimiero parapijoj įvykęs Lietuvių Darbininkų seimas prasidėjo iškilmingomis mišiomis.

Seimo posėdžiai vyko parapijos svetainėj. Garbės prezidiumą sudarė Jo Eksc. vyskupas M. Reinys, kun. K. Urbonavičius ir kun. J. Valantiejus; veikiantį prezidiumą sudarė pirmin. J. Kumpa, vice pirm. K. Venčius, raštininkai — S. Ulčikas ir L. Kumpa.

11-ką kuopų ir vieną apskritį atstovavo 35 atstovai. Nauja valdyba išrinkta iš šių asmenų: pirmininku — kun. J. Švagždys, vice pirm. — kun. P. Juras, protokolo rašt. —A. Kneižys, finansų rašt. —Ant. Peldžius, iždin.—O. Siaurienė.

Kauno savaitraštis "Iliustruotas Pasaulis" paskelbė sensacinę žinią, būk vyriausias Sovietų Rusijos ginkluotų jėgų vadas maršalas Vorošilovas esąs lietuvis. Jo tikkimą caro valdžia jį kalinus amžiaus. Už revoliucinį veiir laikius ištrėmime. Bolševikų revoliucijos metu ir kovose su lenkais jis parodė militariškų gabumų ir nuo to laiko prasidėjus jo karjiera, kaip kariškio. Nūnai Vorošilovas savo populiarumu ir

SULAIKYTAS VILNIAUS LIETUVIŲ MOKYTOJŲ SĄJUNGOS VEIKIMAS

Vilniaus, Naugardėlio ir Baltstogės visi trys vaivados bendru pranešimu birželio 15 d. sulaikė Vilniaus krašto lietuvių mokytojų sąjungos veikimą visame Vilniaus krašto pasienyje. Vadinasi, sąjungos veikimas sulaikomas visose vietose, kurios tų vaivadų atskiruose nutarimuose yra priskiriamos prie vadinamosios pasienio zonos.

Į tas pasienio zonas yra priskirtos ne tik esančios prie administracinės linijos vietos, bet daug ir tokių vietų, kurios yra už kelių dešimčių kilometrų nuo tos linijos ir kur gyvena daugumas lietuvių. Visose tose vietose dabar yra jau sulaikytas bet koks lietuvių visuomeninės, kultūrinės ar ekonominės draugijos veikimas. Tose vietose dabar tegali veikti tik lenkiškos organizacijos ir draugijos. Tų vietų žmonės jau pasmerkti nutautinimui.

Taip žingsnis po žingsnio engiami Vilniaus krašto lietuviai, naikinamos lietuviškos organizacijos, išblaškomi kultūriniai vienetai.

IŠKILMINGAI ATIDARYTAS PABALTIJO PAVILJONAS PARYŽIAUS PARODOJE

Birželio 17 d. buvo atidarytas Paryžiaus parodoje trijų Pabaltijo valstybių, (Lietuvos, Latvijos, Estijos) paviljonas. Iškilmėse dalyvavo Lietuvos įgaliotas ministeris Paryžiuje—P. Klimas, latvių ir estų atstovai, prancūzų prekybos min. Bastide, kuris yra prancūzų ir Pabaltijo tautų komiteto susiartinimo pirm., parodos komiteto nariai. Atidaromąją kalbą visų Pabaltijos tautų komitetų vardu pasakė lietuvių atstovas Natkevičius.

Po jo kalbėjo latvių—Volmaras, parodos komiteto vardu Labė, prekyb. min. Bastide, estų—ūkio min. Selteris. Visose kalbose pabrėžiamas Pabaltijo valstybių draugiškumas, nuoširdūs santykiai su Prancūzija, kultūrinė paviljono reikšmė. Didelės žmonių minios po atidarymo veržėsi pamatyti paviljono vidaus įrengimų ir eksponatų.

LEITENANTAS BRONIUS OŽKINIS PASIŽYMĖJO SKRAIDYMU

Elmira, N. Y. — Liepos 4 d. įvyko labai įdomūs sklandytojų skraidymai.

Didžiausią žiūrėtojų dėmesį atkreipė lietuvis leitenantas Bronius Ožkinis, kuris savo speciliai padirbtu sklandytuvu "Ly-Rūta" išdirbinėjo įvairius ir įdomius akrobatiškus numerius.

Žiūrėtojų buvo apie 10,000.

Šį tarptautinį skraidymo ir sklandymo kontestą surengė The Soaring Society of America. Kontestas prasidėjo birželio 26 d., o baigsis liepos 11 d. Tame konteste dalyvauja Lietuvos sklandytojai Jonas Pyragius ir aukščiau paminėtas Bronius Ožkinis.

AIRIAI IŠSIRINKO PARLAMENTĄ

Dublin. — Liepos 1-mą Airijos piliečiai rinko naują parlamentą, balsavo naują savo šalies vardą ir naują konstituciją.

Rinkimų kova ten ėjo tarp dviejų stipriausių partijų. Vienai jų vadovauja dabartinis prezidentas Eamon De Valera, kitai buvęs prezidentas William T. Cosgrove.

Iš 138 parlamento atstovų E. De Valeros partija pravedė 64, Cosgrove — 44, darbiečiai — 11 ir nepriklausomieji 8.

Balsavimai praėjo ramiai.

Valencija. — Liepos 5-tą sukilėlių lakūnai bombordavo Valencijos priemiesčius. 3 gyventojai žuvo, 15 sužeistų.

Maybeury, W. Va. — Liepos 1-mą traukinio nelaimėj žuvo inžinieris W. W. S. Snead ir pečkurys Ezra McHaffa.

MIRĖ KUN. S. A. BISTRAS

Š. m. birželio mėn. 6 d. Lementaučyznos dvare pas gimines mirė kun. S. Bistras.

Kun. Bistras gimė 1874 m. Kaiminėlių kaime, Musninkų parapijoj, neturtingų tėvų šeimoj. Įšventintas į kunigus 1903 m. Vilniuje. 8 metus vikaravo Okupuotoj Lietuvoj. Prieš didįjį karą buvo išvažiavęs į Ameriką, kur išgyveno 17 metų. Būdamas Amerikoje daug pasidarbavo lietuvių tautinei gerovei. Į Lietuvą senutis kun. Bistras grįžo prieš keleris metus. Vikaravo Staklišky ir buvo paskirtas klebonu Bijutiškio parapijoj. Bet Bijutišky neilgai jam teko darbuotis. Senatvė ir nuolatinis darbas visai pakirto jo jėgas. Iš Bijutiškio atvažiavo pas gimines ir čia dar menę ir muzikus parengti naują

Velionis birželio 9 d. iškilmingai palaidotas Bagaslaviškio parapijos šventoriuje.

APVOGĖ TURTINGĄ BANKIERIAUS ŽMONĄ

New York. — Liepos 2-rą keturi banditai apvogė Wall Streeto bankierius žmoną Mrs. Josephine Forrestal. Apvogimas įvyko prie pat jos namų—Beekman Place. Ji prancūzų policijai, kad tie keturi banditai atėmę iš jos 100,000 dolerių vertės gražnų ir

AMELIA EARHART DINGO

Honolulu. — Liepos 5-tą krantų sargybos laivas "Itasca" atvyko prie Howland salos ieškot su orlaiviu nukritusiu vandenynan garsios lakūnės Amelia Earhart ir navigatoriaus kapitono Noonan.

Lakūnai liepos 2-rą su olaiviu nukritę jūron radio prietaisais pradėjo šauktis pagelbos.

Emelia Earhart ir navigatorius kapitonas Noonan apleidę Naują Gvinėją turėjo nuskristi dar 2,570 mylių iki pasiekė Howland salą.

Artimesnės radio stotys gavo eilę aiškesnių ir neaiškių pranešimų apie nukritimo poziciją.

Laivai ir lakūnai tuoj vyko ieškot ir išgelbėti, bet iki šiol nieko nesurado.

Amelia Earhart ir kapitonas Noonan turėjo planą apskristi pasaulį padarant 28,000 mylių kelionės.

Amelia Earhart yra atlikus daug pavojingų kelionių. Jeigu ji žuvo, tai jos asmeny pasaulinė aviacija nustojo drąsios ir gabios lakūnės.

PREZIDENTO SŪNAUS SUTUOKTUVĖS

Wilmington, Deleware. — Birželio 30-tą episkopalų Christ Church bažnyčioj Rev. Endicott Peabody sutuokė Prezidento sūnų Franklin Delano Roosevelt, Jr., su milijonieriaus dukterimi Ethel du Pont. Vestuvių ceremonijose dalyvavo Prezidentas Roosevelt su žmona ir apie 300 rinktinės publikos — jaunavedžio ir jaunavedės artimieji ir draugai.

NUOSTABUS LAIKRAŠTIS

Bene keisčiausias pasauly laikraštis eina Vengrijoje. Jo ir pavadinimas keistas "Uti Kalandok" —"Valkata nuo didžiojo kelio." Šio laikraščio kiekvienas numeris išeina vis kitame Vengrijos mieste. Jis eina vieną kartą per savaitę.

Budapešte žurnalistui Imre Peku atėjo į galvą mintis: važinėti iš miesto į miestą, rinkti jų įvykius ir spausdinti vis kitoje vietoje. Nusipirko arklį ir raitas pasileido po Vengriją. Pirmąjį savo laikraščio numerį jis išleido ne Budapešte, bet provincijos mieste Ceglede. Pirmojo numerio jis atspausdino 1,000 egzempliorių, tačiau laikraštis visiems taip patiko, kad daugelis skaitytojų užsiprenumeravo iš anksto ir kitus jo numerius.

Per 7 mėnesius jis jau išleido 30 numerių ir kiekvieną vis kitame mieste. Su kiekvienu numeriu tiražas vis kyla. Dabar šis keistas savaitraštis jau turi 10,000 skaitytojų. Nors laikraščio tiražas nuostabiu greitumu kyla, tačiau jo leidėjas Peku "nesikelia į puikybę" ir tebesinaudoja tomis pačiomis susisiekimo ir darbo priemonėmis: ir toliau pasilieka vyriausiu redaktorium, leidėju, reporteriu ir administratorium. Visą savo inventorių redaktorius—leidėjas keliaudamas prisiriša prie balno. Tačiau, didėjant laikraščio tiražui, gresia pavojus, kad teks atsisakyti nuo ar-

JAPONIJOS IR RUSIJOS KIVIRČAI

Tokio, Japonija.—Liepos 1-mą Japonijos vyriausybė pareikalavo, kad Sovietai evakuotų Sennufu ir Bolšoi salas esančias Amūro upėj. Sovietai esą turi veikt skubiai, nes kitaip japonų vyriausybė ketina griebtis griežtesnių priemonių.

Visoj Japonijoj buvo sukilęs didelis kariškas įkarštis.

Abi pusi prie Amūro upės turi sutraukę dideles karo jėgas. Japonų pranešimu, rusai čia turi 300,000 kareivių, 1000 karo orlaivių, 40 karo laivų, 600 šarvuotų trokų ir tūkstantį tankų.

Liepos 2-rą Sovietų vyriausybė atsakė japonams, kad ji savo jėgas atitrauks nuo Amūro upės, jei tą patį padarys japonai.

Liepos 3 d. rusų vyriausybė įsakė savo kariuomenei no Amūro upės pasitraukti. Sovietų vyriausybė tą padarė po to, kaip Japonijos ambasadorius Mamoru Shigemitsu pareiškė, kad ir Japonijos vyriausybė irgi ištraukią savo kariuomenę iš ginčytinų rajonų.

Tokiu būdu japonų ir rusų santykiai vėl pagerėjo. Vienok diplomatai mano, kad pagerėjimas yra laikinis ir užtektų mažos naujos priežasties, kad tie santykiai vėl suirtų ir šalys prieitų prie kruvino komplikto.

LIETUVOS SPORTININKAI JAU ATKELIAVO AMERIKON

Liepos 6-tą Lietuvos Sportininkai jau pasiekė New Yorką.

Sporto Klasės

Teniso lošime dalyvaus: Aleksandras Jakutis ir Feliksas Giedrys.

Krepšiasviedžio (Basketball): Leonas Baltrūnas, Arturas Andriulis, Stasys Sackus, Zigmas Puzinauskas ir Arturas Cenfeldas (jie laimėjo Europos krepšiasviedžio čempionatą Rygoje, šių metų gegužės mėnesį).

Lenktynėse dalyvaus: Vladas Bakūnas, Anufras Tamulynas, Leonas Puskunigis, Stasys Sackus ir Arturas Cenfeldas.

Sklandyme bemotoriniais orlaiviais arba sklandytuvais: Jonas Pyragius ir Bronius Ožkinis.

Chicagos Sporto Šventė

Lietuvos sportininkai į Chicagą atvyks liepos 9 dienos naktį, iš Pittsburgh'o. Liepos 11 dieną įvyks Amerikos Lietuvių Sporto Šventė Chicagos Universiteto stadijone. Šventės atidaryme bus dainos, muzika, prakalbos, lietuvių organizacijų maršavimai, sporto žaidimai, lengvos atletikos rungtynės ir tt.

Liepos 14 dieną Vytauto darže įvyks kumštynės Lietuvos ir Amerikos lietuvių kumštininkų.

Liepos 16 dienos vakare Ciceros stadijone (Ciceroj) įvyks krepšiasviedžio (basketball) rungtynės tarp Amerikos lietuvių komandos iš septynių valstijų ir Lietuvos komandos, kuri dabar yra Europos krepšiasviedžio čempijonu.

Liepos 18 dieną įvyks aviacijos diena Stinsono aerodrome, kur dalyvaus Lietuvos sklandytojai Jonas Pyragius ir Bronius Ožkinis, su savo sklandytuvais Ly-Biržietis ir Ly-Rūta, pasikeldami oran iki 4,000 pėdų aukštyn.

Liepos 22 dieną Lietuvos sportininkai apleis Chicagą ir iškeliaus į Detroit, Mich., paskui į Clevelandą ir kitas lietuvių kolonijas. *ALSK Korespondentas*

NAUJAS KAUNO RADIO STOTIES SIGNALAS

Kauno radio stotis ligi šiol signalui naudoja dainos "Lietuviais esame mes gimę" motyvus. Tas signalas bus perduotas Klaipėdos radio stočiai, nes ta daina yra Mažosios Lietuvos himnas. Buvo paskelbtas atsišaukimas į visuomenę ir muzikus parengti naują Kauno radio stočiai signalą. Sudaryta iš muzikų ir kt. komisija, kuri keliuose posėdžiuose svarstė eilę pasiūlymų ir pagaliau nutarė Kauno radio stoties signalui panaudoti "Tykiai, tykiai Nemunėlis plaukia" motyvus.

PER VIENĄ SAVAITĘ KAUNE SKENDO 25 ŽMONĖS

Per karščius kauniečiai labai mėgsta pasimaudyti. Bet kai kurie eina maudytis į draudžiamas vietas, kur nėra budinčių valtininkų. Todėl per vieną savaitę Nemune skendo 25 žmonės. Visus juos išgelbėjo miesto savivaldybės pasamdyti valtininkai. Bet per tą patį laiką 2 žmonės paskendo: vienas iškritęs iš laivelio, antras besimaudydamas draudžiamoje vietoje. Iš viso šį pa-

SKAUTŲ SĄSKRYDIS WASHINGTONE

Washington. — Liepos 1-mą prasidėjo Berniukų Skautų sąskridis (jamboree), kuriame dalyvauja 26,000 skautų.

Atidarymo iškilmėse dalyvavo ir pasakė gražias kalbas Prezidentas Roosevelt ir Valstybės Gynėjas Cummings. Sveikinimą taip pat prisiuntė skautų organizacijos steigėjas Lord Baden-Powell.

Skautų sąskrydis užsibaigs liepos 9-tą.

Tame sąskridy dalyvauja būrelis Lietuvos skautų su savo instruktoriais.

PRIGĖRĖ ABITURIENTAS IR BERNIUKAS

Prie Vilkaviškio Paežerių besimaudydamas prigėrė Basanavičiaus valstybinės gimnazijos VIII-tos klasės mokinys Juozas Gražulis. Velionis buvo vienas iš gabiausių mokinių ir už kelių dienų turėjo gauti brandos atestatą. Buvo uolus literatų būrelio ir eucharistininkų brolijos narys. Užpernai "Ateities" eilėraščių konkurse laimėjo pirmąją vietą. Rašinėjo "Ateity," "Ateities

LIET. R. K. SUS-MO IR DARBININKŲ REIKALAI

LRKSA 1-MOS PENNA APSKR. IŠVAŽIAVIMAS

Pirmos Penna apskrities išvažiavimas bus sekmadienį, liepos-July 18-tą Rummel's Grove Hosensock Valley.

Išvažiavimas jau čia pat. Rengėjai, arba išrinktoji komisija, uoliai darbuojasi, kad patenkinus visus atsilankiusius svečius.

Nuo mūs, gerbiamieji, priklauso štai kas. Rengtis iš kalno patiems ir ragint savo kaimynus, gimines, draugus ir net nepasigailėti laiko parašyt užkvietimų į kitas kolonijas pažįstamiems. Toki išvažiavimai nebūna kasdien arba kas mėnesį. 1-ji Penna apskritis jau keli metai kai turėjo išvažiavimą. Taigi geresnės progos, norint susieiti su giminėmis, draugais ar pažįstamais, būti negali. Ten, tyrame ore, medžių pavėsy prie upelio bežuvaudami linksmai praleisime laiką. *Rengėjai*

12,000 MYLIŲ KELIONĖ RESPIRATORIUJ

Chicago, Ill. — Birželio 22-rą respiratoriuj pargabeno Frederick B. Snite, Jr.

1936 m. kovo 31-mą, pasaulinės kelionės metu Peipinge, Kinijoj, jį ištiko paralyžius.

450 dienų Snite buvo uždarytas respiratoriuj ir kol jį pargabeno namo padarė 12,000 mylių kelionės. Snite suparaližavo nuo gerklės iki kojų padų. Jį padėjo respiratoriun, kur prietaisos į minutę laiko 15 kartų įneša jam naujo oro. Ekspertų nuomone, išimtas iš respiratoriaus jis ilgiau negyventų, kaip tris minutes.

Snite yra dar jaunas žmogus, vos 26 metų amžiaus, neseniai baigęs Notre Dame universitetą. Gal būt, daktarai jo ligą nugalėsią. Kelionėj jį prižiūrėjo septynios kinietės ir dvi amerikietės slaugės, vienas gydytojas, vienas fizioterapistas ir trys elektrikieriai.

12,000 DARBININKŲ GRĮŽO DARBAN

Indianapolis, Indiana. — Birželio 30-tą gubernatorius M. Clifford Townsend paskelbė, kad Inland Steel kompanija ir Steel Workers Organizing Committtee priėjo sutarties ir kad liepos 1-mą 12,000 darbininkų grįžta darban.

Manoma, kad šis susitarimas turės didelės reikšmės ir įtakos užbaigimui plieno darbininkų streiko kitose vietose.

Inland kompanijos dirbtuvės randasi East Chicago, Ind.

STREIKO ATGARSIAI KONGRESE

Washington, D. C. — Liepos 1-mą Kongreso atstovai kaltino vyriausybę, kad ji nesistengia užbaigt žalingą plieno darbininkų streiką, o vyriausybės žmonės (Postmaster General Farley) kaltino kompanijas, kad jos stengiasi išprovokuoti "civilę netvarką ir kovas."

MERGAIČIŲ ŽUDYTOJĄ SUĖMĖ

Los Angeles, Cal.—Liepos 5-tą 32 metų Albert Dyer prisipažino autoritetams, kad jis nužudęs ir išniekinęs tris mergaites, kurių kūnus atrado numestus revan. Valstybės gynėjas reikalaus mirties bausmės. Nužudė šias mergaites: Madeline Everett—7 metų, jos sesutę Melbą—9 m., ir Jeanette Stepehens, 8.

ALYTUJE PRIGĖRĖ DU ULONŲ KAREIVIAI

Birželio 10 d. besimaudydami Nemune prigėrė du ulonų pulko kareiviai. Pažymėtina, kad šiemet Alytuje daug kas skęsta, tik vis pavyksta išgelbėti. Nusiskundžiama, kad yra pavojingų vietų ir duobių be jokių ženklų.

Kaune, prie Karmelitų paplūdimio Nemuno užtakoje nusk[illegible] do Varpo g-je gyvenančio darbininko Leono Sandaro 9 metų [illegible] nus Lionginas. Nors skendusį[illegible]

LIETUVIŲ R. K. SUSIV. AM. OFICIALIS ORGANAS
GARSAS
Eina Ketvirtadieniais Redaguoja M. Zujus

PRENUMERATOS KAINA:
Am. Jungt. Valst. metams $2.00, pusei metų $1.00; užsieniuose metams $3.00.
Skelbimų kainos sulig pareikalavimo.

LITHUANIAN R. CATH. ALLIANCE OF AMERICA
OFFICIAL PUBLICATION "GARSAS"
Published every Thursday by the Lithuanian R. C. Alliance of America.

YEARLY SUBSCRIPTION RATES:
United States of America $2.00, Foreign countries$3.00. Single copy 5c.
Advertising rates on application.

"GARSAS"
73 East South Street (P. O. Box 32), Wilkes-Barre, Pa.
PHONE: Wilkes-Barre 3-4711

KATALIKIŠKŲ ORGANIZACIJŲ SEIMŲ SEZONAS

Gyvename centralinių lietuvių katalikų organizacijų seimų sezoną.

Pereitą savaitę Nashua, N. H., įvyko Lietuvių Darbininkų Sąjungos metinis seimas, kuris tarp kitų savo organizacijos svarbių reikalų priėmė keletą nutarimų darbininkų klausimais. Sąjungos organas "Darbininkas" deda nemažai raštų darbininkų reikalais ir stengiasi nušviesti lietuviams darbininkams kelius, kuriais jie turi eiti, kad susilauktų geresnės ateities. "Darbininkas," prisilaikydamas krikščioniškos dorovės dėsnių, pasako karčios teisybės darbo žmonių išnaudotojams. Suprantama, vieni lietuviai darbininkai didelio ir nulemiančio judėjimo šioje šalyje negali sudaryti. Savo reikalų gynimui ir geresnio būvio iškovojimui jie turi dėtis su tais darbininkais, kurie atmeta apgaulingas komunizmo doktrinas ir rimtos organizuotės būdais siekia darbo žmonių gerovės.

Šią savaitę įvyko kitų dviejų svarbių, daug žadančių organizacijų seimai. Tai Vargoninkų Sąjungos seimas, įvykęs So. Bostone, ir Lietuvių Katalikų Studentų ir Profesionalų seimas įvykęs Thompson, Conn.

Viena ir kita organizacija mūsų gyvenime labai reikšmingos ir daug žadančios.

Vargoninkų Sąjungai rūpi kelti meną, tuo tikslu ji leidžia savo laikraštį "Muzikos Žinios," kurs duoda žinių apie sąjungos ir chorų darbuotę, duoda savų lietuviškų kompozitorių kūrinių. Vargoninkai, suprasdami savo laikraščio reikalingumą, nesigaili didelių duoklių ir įvairiais parengimais stengiasi jį palaikyti.

Lietuvių Katalikų Studentų ir Profesionalų Sąjunga yra viena jauniausių katalikiškų centralinių organizacijų, bet jau suspėjusi gražiai išaugti ir pasirodyti savo veiklumu. Jos svarbiausiais uždaviniais yra organizuoti lietuvišką katalikišką studentiją ir profesionalus Tautos ir Bažnyčios gerovei. Amerikos lietuvių ateitis randasi čia augusios šviesuomenės rankose. Ateivių inteligentų ir veikėjų eilės retėja. Čia augusias kartas sekmingai galės organizuoti ir vadovauti tik gerai lietuviškoj katalikiškoj dvasioj išauklėta šviesuomenė, arba vadai. Su pasigailėjimu tenka pažymėti, kad iki šiol aukštus mokslus išėjusios inteligentijos įžymi dalis lietuvių gyvenimui nieko gero neduoda. Nemažai yra tokių, kurie nutautinę savo pavardes su lietuvių organizacijomis ir veikimu nieko bendro neturi ir nenori turėti. Čia bene svarbiausia priežastis yra ta, kad iš jaunų dienų jų auklėjimas neburvo nukreiptas lietuvių naudai. Linkėtina, kad Lietuvių Katalikų Studentų ir Profesionalų Sąjunga sekmingai atsiektų savo užsibrėžtų tikslų. Beje, minėta Sąjunga leidžia gražų mėnraštį "Studentų Žodis," kuriame šale vyresnių plunkanos darbuotojų reikėtų nauji talentai, kurie ateityje turės užimti pirmųjų vietas.

Liepos 28-tą Pittsburghe įvyko Vargų Vienybės seimas.

Rugpiūčio 16—19 dienomis Chicago, Ill., įvyko Moterų Sąjungos seimas. Tai vienintėlė Amerikos lietuvių katalikų moterų organizacija, kuri

Rugpiūčio 3—5 dienomis Dayton, Ohio, įvyks Vyčių organizacijos sidabrinis (25 metinis) seimas. Vyčiai per tuos 25 savo gyvavimo metus yra daug pasidarbavę savo tautos ir senos tėvynės Lietuvos gerovei. Pasaulinio karo metu Lietuvos gelbėjimo darbuose vyčiai užimdavo pirmas vietas. Vyčių organizacija ir dabar labai reikalinga, nes jaunimo turime labai daug, bet jį nelengva suorganizuoti ir palaikyti prie lietuviško veikimo.

Rugpiūčio 24—26 d. Lawrence, Mass., įvyksta Katalikų Federacijos kongresas. Tai visų katalikiškų organizacijų sąryšis, mūsų lietuviškos katalikiškos akcijos judintojas.

Visame tame suminėtų organizacijų vaizde pasiliktų labai didelė spraga, jeigu nepridėtume pačios seniausios ir didžiausios mūsų centralinės organizacijos, būtent, LRKSA, kuris rūpinasi visais mūsų lietuviško katalikiško gyvenimo reikalais. Tiesa, panašiais dalykais, kaip savišalpa, švietimu, kultūriniais, tautiniais ir religiniais dalykais rūpinosi šimtai kitų draugijų, bet nevisos turėjo tokį pasisekimą.

Tiesa, Susivienymas šiemet savo seimo neturės, bet jis rengiasi prie generalio naujų narių vajaus.

Gyvenimas parodė, kad žmonių apdrauda gali tinkamai rūpintis tik gerai suorganizuota ir valdžios prižiūrima organizacija. Šimtai įvairių lietuviškų pašalpinių draugijų išnyko dėl to, kad jos neturėjo reikalingo pamato. Jose sudilo daug pinigų sumokėtų pašalpų ir pomirtinių duoklių pavidale. Tuo tarpu Susivienymas nuolatiniai augo, stiprėjo, atsilaikė prieš visas ekonomines depresijas ir šiandien stovi šale tvirčiausių šalies fraternalių organizacijų ir komercinių kompanijų. Dėl to kiekvienas lietuvis čia turėtų apdraust savę ir savo šeimynas.

U. S. BIUDŽETAS SU DIDELIU DEFICITU

Washington. — Liepos 2-rą Iždo Departamentas paskelbė pereitų fiskalių metų pajamas, išlaidas ir balansą.

Išlaidos siekė $8,105,158,547 (prieš $8,879,798,257 pirmesnių metų); gi pajamos — $5,293,840,-236 (prieš $4,115,956,615 pirmesnių metų); deficitas—$2,157,526,-981.

Bendras U. S. deficitas šių metų birželio 30-tą pasiekė $36,424,-613,723, prieš $33,778,543,493 pereitų metų birželio 30-tos bendrą deficitą.

Vyriausybės žmonės tikėjosi pereitų fiskalių metų biudžetą išvest su mažesniu deficitu.

SOVIETAI LIKVIDAVO ESTŲ ŠNIPUS

Maskva.—Liepos 2-rą paskelbta, kad Leningrado slaptos policijos vadas Leonid Zakovsky su šnipu virš 70 estų šnipų, kurie veikę pagal estų slaptos policijos instrukcijas. Šnipų lyderį sovietų agentai sutuovę prie pat sienos, jos priešingoj pusėj.

Apžvalga

GENEROLAI PUTNA IR UBOREVIČIUS

Paskutiniai įvykiai Sovietų Rusijoj stebina ir jaudina civilizuotą pasaulį. Ypatingai didelį susidomėjimą Rusijos vidaus įvykiais sukėlė pasmerkimas ir sušaudymas aštuonių gabiausių, aukščiausias vietas užėmusių generolų. Mat, susekta, kad jie planavę revoliucijos keliu nuverst Staliną ir pakeist visą valdžios sistemą. Tarp sušaudytų randasi du lietuviai generolai Putna ir Uborevičius, abu kilę iš Utenos apskrities. Saavitraštis "Trimitas" a pie tuodu lietuviu paduoda tokių žinių:

"VYTAUTAS PUTNA prieš karą buvo žinomas Rygos lietuvių tarpe. Karo metu baigė karo mokyklą, pasižymėjo kovose su vokiečiais. Kilus revoliucijai, perėjo bolševikų pusėn. 1920 m., sovietų lenkų karo metu, Putna buvo pėstininkų divizijos vadu Tuchačevskio vadovaujamoj armijoj. Su savo divizija jis buvo priėjęs Varšuvos priemiesčius. Apie šį karą Putna yra parašęs savo atsiminimų knygą. Nepaisant komunistinių pažiūrų, jis buvo susipratęs lietuvis. Kai Pilsudskis, sulaužęs Suvalkų sutartį, smurtu pagrobė Vilnių, Putna kreipėsi į raudonąją karo vadovybę, prašydamas duoti jam dvi divizijas, su kuriomis jis norėjo taip pat 'sukilti,' kaip ir Želigovskis, ir eiti lenkų vyti iš Lietuvos sostinės. Iš pradžių raudonoji vadovybė esą su tuo sumanymu sutikusi, bet paskiau pasipriešinusi sovietų vyriausybė. Po sovietų lenkų karo Putna baigė raudonąją karo akademiją ir buvo paskirtas karo ataše iš pradžių Japonijon, vėliau Berlynan ir galiausia—Londonan, kur išbuvo lig pat atšaukimo, pereitų metų rudens, kada buvo iškviestas Maskvon ir ten suimtas. Pernai žiemą jis su maršalu Tuchačevskiu atstovavo Sovietų kariuomenei per Anglijos karaliaus Jurgio V laidotuves.

"JERONIMAS UBOREVIČIUS yra kilęs iš Antandrėjos kaimo, Daugailių valsčiaus, Utenos apskrity. Gimnazijos mokslus ėjo Daugpily. Aukštąjį mokslą buvo pradėjęs eiti Petrapilio Kalnų institute, bet karas sutrukdė. Uborevičius buvo mobilizuotas, baigė karo mokyklą ir kovojo su vokiečiais Daugpilio fronte. Prasidėjus revoliucijai, pasidarė komunistu ir tarnavo raudonojoj armijoj. Karams pasibaigus, kai Sovietų Rusija susiartino su Vokietija, Uborevičius buvo pasiųstas Berlyno karo akademijon. Ją baigęs, buvo pakeltas divizijos vadu ir, po įvairių kitų vietų, buvo paskirtas Gudijos karo apygardos viršininku. Uborevičius pasižymėjo kaip gabus kariškas organizatorius, ypač išplėtęs sovietų kariuomenėj parašiutizmą. Uborevičius užsienių kariškuose sluogsniuose buvo aukštai vertinamas."

VOKIEČIAI DRĄSIAI SAUVALIAUJA

"Sandara" rašo apie vokiečių pastangas įsigalėt "Prancūzijos užpakaly," būtent, Ispanijoj. Jų karo laivynas, akivaizdoj galingų Anglijos ir Prancūzijos laivynų, demonstruoja savo "macią." Viso to akivaizdoj, laikraštis rašo:

"Jei Hitleriui leidžiama taip sauvaliauti Ispanijoj, tai kas atsitiktų su Klaipėda, jei naziai išprovokuotų tam krašte kokius nors neramumus? Vokiečių laivynas būtų atsiųstas į Klaipėdą, o jų kariuomenė be didelių ceremonijų pereitų Nemuną.

"Prancūzijos ir Anglijos svyravimas pila vandenį Berlyno malūnui ir padrąsina Hitlerį ruoštis prie naujų avantiūrų. Jeigu jam pasiseks Ispanijoj, sekantis jo laimės išbandymas, neabejotinai, bus Rytų Europoj."

PATARIA NESIREMT SPĖLIOJIMAIS

"Tėvynė" pataria palaukt iš Lietuvos atvykstančių svečių, ypač seimo ir spaudos atstovų, ir patirt, ar jų misija rišasi su kokiais nors politiniais tikslais ir tik tada daryti nuosprendžius. Anot "Tėvynės,"

"Tas visas riksmas dėl atvykstančių svečių iš Lietuvos, mums rodos, visai bereikalingai pažemina Amerikos lietuvius. Iš to riksmo išrodo, kad Amerikos lietuviai yra ly kokie nesubrendę kūdikiai, kuriuos svečiai sužaidins ir pasiuds. Nesimato tokio pasitikėjimo šeimoti Amerikos lietuvių šeivija."

UŽ KĄ JIE SUŠAUDYTI?

Pasirodo, kad iš 8-nių Sovietų generolų, pasmerktų ir birželio 12-tą sušaudytų, du buvo rusai, du lietuviai, du latviai, vienas estas ir vienas žydas.

"Lietuvos Ūkininkas" paduoda žinių už ką juos sušaudė. Būtent:

"Kaltinamajame akte buvo pasakyta, kad Gamarnikas, kurs buvo politinis Raudonosios armijos komisaras, areštuojamas nusižudė, buvo apsiėmęs per pasikalbėjimą su Stalinu jį nušauti. Po Stalino nušovimo turėjo sukilti Leningrado, Maskvos, Kijevo ir Minsko karo apygardos. Po perversmo maršalas Tuchačevskis turėjęs pasidaryti prezidentu. Tuchačevskis turėjo prieš teismą raudonosios armijos karo komisaro pavaduotojo vietą. Šitas sukilimas jau buvo rengtas 1936 metų rudenį. Tačiau tada vykusios bylos būvo tą sukilimą sutrukdę. Todėl sukilimas buvo nukeltas į 1937 m. rudenį. Dar Tuchačevskis kaltinamas, kad jis apie Rusijos stiprių tvirtovių įsirengimų paslaptį išdavęs Vokietijai ir Japonijai. Toliau šioje byloje buvo kaltinami Minsko karo apygardos pirmininkas Uborevičius, Kijevo karo apygardos pirmininkas Jakiras, nes šie karo vadai, kilus karui, būtų savo armijas įdavę į Vokietijos ir Lenkijos rankas. Be šių dar buvo kaltinami aukšti karininkai: Korkas, Eidemanas, Feldmanas, Primakovas ir lietuvis Putna. Teismo posėdis tęsėsi apie 8 valandas ir baigėsi šeštadienį naktį pirmą valandą ir 30 min. Tuojau po posėdžio visi aštuoni ir buvo sušaudyti."

IŠSISKYRIMŲ SKAIČIAI NUOLAT AUGA

Katalikų savaitraštis "Panevėžio Balsas" paduoda tokių davinių apie išsiskyrimus, kurie ypatingai ėmė didėt su civilinių sutuoktuvių įvedimais:

"Civilinės išardomos moterystės šalininkams labai pravers įsidėmėti šių skaičių kalbą. Vokietijoje 1905 m. išsiskyrimų buvo 11,147, o 1932 m.—jau beveik 37,000. Per tą patį laiką gyventojų padaugėje 9 nuoš., išsiskyrimų—250 nuoš. Anglijoj ir Valijoj 1901 m. prašyta perskirti 750 poros, o 1919 m. tokių prašymų buvo jau per 6,000.

"Kituose kraštuose ši 'pažanga' yra žymiai spartesnė. Prancūzijoj 1894 m. išsiskyrė 1,657 poros, 1913 m.—16,335. Per tą laiką gyventojų skaičius padidėjo 9,1 nuoš., o persiskyrimų 832,4 nuoš. Didžiausias išsiskyrimų skaičius buvo 1921 m. —32,552. Amerikos J. V. 1867 m. išsiskyrė 9,937 poros, 1906 m. 72,-062, 1916 m.—112,080, 1921 m.—148,554; nuo 1867 m. iki 1921 m. gyventojų priaugo 183 nuoš., išsiskyrimų padaugėjo 1,250 nuoš. 1926 m. jau kas septinta pora persiskiria."

ŽIEDELIAI

Iš Angliško Vertė
KUN. ANT. M. KARUŽIŠKIS

(Tęsinys)

XXI.

PUIKIAUSIAS KARAKTERIS

Sykį buvo žmogus, kurio karakteris buvo kuo kilniausias. Jo mintys buvo didelės ir aukštos; Jo jausmai jautrūs; Jo pasiketinimai tvirti. Jo kalba buvo atspausta nuolatiniu kilnumu, gilumu ir neklastingumu. Mylėjimo galybę Jis išnešė į jautrumą link visų žmonių. Nes tai buvo Jis, kurs sakė į juos: "Kiek kartų jūs tai padarėte vienam, šitų mano mažiausių brolių, man padarėte" (Mato XXV, 40); išsireiškimas, kurs įvedė Krikščionišką Brolystę į pasaulį, ir kurs vis kaedien įkvepia brolišką meilę. Jis buvo jautrus link nusidėjėlių; Jis sėdėjo prie stalo su jais, ir kuomet puikybė išmėtinėjo Jam už tai, Jis atsakė: "Aš atėjau ne teisiųjų vadinti, bet nusidėjėlių" (Mato IX, 13). Ir kuomet jie atvedė pas Jį moteriškę suimtą svetimoteriaujant, kad išveržus iš Jo teismą, Jis atsakė: "Kas iš jūsų be nuodėmės, tegul pirmas meta į ją akmenį" (Jono VIII, 7).

Ainija, kuri per beveik devynioliką šimtmečių ieškojo kalčių Jame, niekad nedrįso ištarti nuožiūros žodį prieš Jo dorą, kadangi Jo jautrumo karakteris buvo neapsakomo nekaltumo. Ir kaip Jis buvo jautrus link visų žmonių, taip Jis buvo nuoširdus link jų, kadangi Jis turėjo absoliutį tikrumą apie Save, kadangi Jis tikėjo į Savo doktriną, kadangi Jis tikėjo į Save.

Jis buvo *nuoširdus* ir neįgalimas sužavėjimas, kurs buvo jaučiamas žiūrint į Jį ir besiklausant Jo, kilo iš vidujiniausio skaistumo Jo veido. Jo *viešas* gyvenimas, todėl, atsakė tobulai Jo *vidujiniam* gyvenimui, o Jo vidujinis gyvenimas patvirtino Jo viešą gyvenimą.

Ir kas buvo šis žmogus? Tai buvo Tasai, kurio vardas, kaip Jo darbas—Pilotui įsakius, buvo užrašytas prieš pat Jo nukryžiavimą: "*Jėzus Nazarėnas Žydų Karalius*" (Šv. Jono XIX, 19).

(Bus daugiau)

Cleveland, Ohio. — Liepos 5-tą nacijonalė gvardija pradėjo prižiūrėt tvarką prie plieno dirbtuvių Clevelande ir Akrone, kur eina didelis streikas.

ŠIS MARGAS PASAULIS

Rašo GINTARAS

ŽALGIRIS

Liepos 15 d., 1410 metais Vytautas Didysis įrašė garbingą puslapį lietuvių istorijoj. Juk jam vadovaujant, tą dieną ties Žalgiriu lietuviai sutriuškino kryžuočius ir tuomi iškėlė lietuvių vardą ir drąsą po visą Europą. Šiemet sukanka lygiai 527 metai nuo tos minėtos dienos, kurioje mūsų protėviai pasiekė aukščiausį kariškos garbės laipsnį.

Žalgirio kovoje vokiečiai neteko gražiausių kariuomenės žiedų. Be jokių rūpesčių ir abejonių, pulkai jaunuolių ir patyrusių karių linksmai žygiavo lietuvius "medžioti," bet kas gi sugebėjo numatyti, kad ta jų "medžioklė" pavirs baisiomis skerdynėmis? Gražūs ir dideli buvo kryžuočių žirgai; patys kryžuočiai puikiai buvo apsiginklavę. Jiems atsisveikinus su savo tėvais ir mylimaisiais, visų akyse žibėjo būsimos pergalės viltis. "Neužilgo sugrįšime, ir tuomet tinkamai švęsime blizgančią pergalę." Deja, likimo kitaip buvo lemta.

Naktį, liepos 14 d. pradėjo lyti, ir rytui išaušus, Žalgirio pievos buvo nulietos dangaus ašaromis. Kryžuočiams nė galvon neatėjo, kad saulutei nusileidus, tie laukai bus jų lavonais nukloti.

Kovai prasidėjus, kilo bildėsiai ir mirštančių karių riksmai ir dejavimai. Bėgo kraujas upėmis; kareiviai krito, lyg musės. Iš pradžių lietuviai ir lenkai traukėsi atgal, nes jų puolimai niekais nuėjo. Nieko nepešdami, jie pradėjo svajoti apie visišką pasitraukimą. Geriau pabėgti, negu guldyti savo galvas po kryžuočių kardais. Laimė, Vytautas sušaukė narsių kareivių pulką, kurie puolė savo priešus taip smarkiai, kad vokiečių eilės žymiai sumažėjo. Vakarui atėjus, Žalgirio velėna buvo jau nebežalia, o raudona, ir žemė buvo nuklota kritusiais kryžuočiais. Likusieji kariai bėgo Vokietijos link.

Taigi, ties Žalgiriu žuvo kryžuočių saldžiausi pergalės sapnai ir visos garbingos svajonės. Nuo to laiko jų ordinas pradėjo smukti ir nykti. Vytauto dėka, lietuvių kariškė gabumai ir drąsa sudomino visą Europą. Beabejo, pagarbos verti buvo toki kariai, kurie prastais ginklais supliekė galingus, gerai apšarvuotus kryžuočius. Lygiai taip pat pagarbos vertas buvo ir jų vadas, Vytautas, kuris suvienijo savarankiškus lietuvius ir vedė juos pergalės keliu į nenykstančią garbę.

MIRĖ MOKYTOJAS J. KAIRIŪKŠTIS

Kaune mirė, po kelionės Okupuoton Lietuvon, senas veikėjas pedagogas Juozas Kairiūkštis, gimęs 1855 m. kovo 5 d. Pakuonio valsč., Girininkų km. Mokytojo mokslą baigė 16-kos metų Veiverių mokytojų seminarijoje ir, kaip gabus žmogus, buvo prie seminarijos paliktas pavyzdinės pradinės mokyklos vedėju. Jis šioje mokykloje mokė dešimtį metų, drauge dėstydamas ir seminarijoje. Čia jis pradėjo ir lietuviškąjį visuomeninį darbą, žadindamas jaunime susipratimą. Nuo 1880 m., apie dvidešimtį metų, J. Kairiūkštis buvo Seinų vidurinės mokyklos mokytoju ir kunigų seminarijos profesorium. Seinuose būdamas, uoliai platino iš Prūsų gaunamus lietuviškuosius laikraščius ir knygas. Dėl to kartą jį kratė iš Suvalkų atvykę rusų valdininkai. Apie būsimą kratą velionį įspėjo patys rusų žandarai, kurie J. K-tį, kaip gerą žmogų, gerbė.

Seinuose dirbdamas, J. K-tis išlaikė prie Vilniaus mokytojų instituto egzaminus ir įgijo vidurinės mokyklos mokytojo cenzą. Nuo 1903 m. J. K. dirbo vėl Veiverių seminarijoje. Dėstė matematiką ir lietuvių kalbą. 1905 m., rusų mokytojų valdžiai įskųstas kurstąs mokinius daugiau reikalauti lietuvių pamokų, buvo iš tarnybos pašalintas. Kurį laiką dirbo mokytojo darbą Lenkijoje. Nuo 1910 metų gyveno Vilniuje, kur mokė įvairiuose kursuose ir gimnazijose lietuvių kalbos, drauge dalyvaudamas visuomenės darbe.

Karo metu J. K. gyveno Voroneže. Ten buvo lietuvių gimnazijos mokytoju ir mokinių bendrabučio vedėju. 1918 m. grįžo į Vilnių ir ligi 1926 metų buvo lietuvių mokytojų seminarijos direktorium. Lenkams seminariją uždarius, J. Kairiūkštis neteko darbo ir, vaikų kviečiamas, išsikėlė į Kauną. Mokytoju J. K. ištarnavo 54 metus. Išaugino aštuonetą vaikų, visus išmokslinęs: inžinierių Kazimierą (Vilniuje miręs), gydytojus Vladą ir Joną, pedagogą Stanislovą, menininką Vytautą, gimnazijos mokytoją Aldoną, meno istorijos daktarą Aliną ir mokytoją Jonę.

Velionis buvo kilnios sielos žmogus, geras mokytojas—lietuvis, nevienam tautiečiui nurodęs tiesų kelią į lietuvybę. Palaidotas birželio 15 d. Kauno kapinėse, šeimos ir visuomenės gausingai palydėtas.

Senieji mūsų šviesuoliai vienas po kito nulenkia Amžinybei galvas. Padidino jų kapų skaičių vėl vienas tautos žadintojas — žmonių švietėjas Juozas Kairiūkštis. Tebūnie jam amžina garbė ir gražiausias jaunųjų kartų atminimas.

"Tr."

150-TOS JUNGTINIŲ AMERIKOS VALSTYBIŲ KONSTITUCIJOS SUKAKTUVĖS

Visą tautą apimančios Konstitucijos įsteigimo sukaktuvių iškilmės prasidėjo gegužės mėnesį. Tęsis iki sekančių metų su visokiomis iškilmėmis surištomis su Konstitucijos istorija.

Visas reikalas randasi United States Constitution Sesquicentennial Commission rankose. Komisija susideda iš šalies Prezidento, Vice-Prezidento, Namo Buto pirmininko, penkių senatorių, penkių atstovų ir penkių piliečių, kuriuos prezidentas paskyrė. Bepartyviška grupė ir ji tarnaus be jokio atlyginimo. Komisijai paskirta $200,000 jos darbui.

Valstijų komitetai ir tūkstančiai apšvietos įstaigų ir knygynų dalyvaus šiose iškilmėse. Jie ragina, kad visi žmonės, ypatingai šios šalies jaunieji, studijuotų šios šalies Konstitucijos istoriją. Trys didžiuliai kontestai surengti, kuriuose kolegijų, aukštesnio mokslo ir pradinių mokyklų mokiniai galės dalyvauti. Vietinės ir tautiškos dovanos už kalbas ir trumpus raštus apie federalę Konstituciją bus siūlomos. Istoriškų piešinių ir paveikslų (Konstitucijos pasirašytojų) paroda bus laikoma Washingtone laike iškilmių. Pašto Departamentas išleis specialius pašto ženklelius.

Seimas pirmą susirinkimą laikė senoje Independence Hall, Philadelphijoj, gegužės mėn. 14 d., 1787 m. Jo posėdžiai tęsėsi iki rugsėjo 17 d., kurioje dienoje Konstitucijos steigėjai išlygino nesusipratimus, pasirašė po dokumentu ir persiuntė ją Jungt. Valstijų Kongresui, kad būtų perduotas žmonėms valstijų seimuose dėl jų užgyrimo.

Kita svarbi diena buvo birželio 21 d., 1788 m., kuomet New Hampshire užgyrė Konstituciją. Tai buvo devinta valstija užgyrus dokumentą, ir kadangi reikėjo dviejų trečdalių balsų, šis New Hampshire užtvirtinimas padarė Konstituciją šalies pagrindiniu įstatymu.

Aukščiausias Teismas laiko istorišku faktu Jungt. Valstybių valdžios pradžią kovo4-tą dieną, 1899 m. Tą dieną pradėta veikti prisilaikant Konstitucijos.

Daug permainų įvyko Konstitucijoje, bet jos pagrindiniai principai pasilieka, kaip jie buvo išdėstyti Amerikos geriausių protų net 150 metų atgal. Jungt. Valstybių Konstitucija yra gyvas dokumentas, kuris aprūpina būdus pataisoms ir dėl tokių permainų valdžioje, kurias žmonės randa tinkamas ir geistinas nūdienos reikalavimams. *FLIS*

LIETUVOJE YRA 10,500 SAVANORIŲ KŪRĖJŲ SĄJUNGOS NARIŲ

Birželio 20-tą Kaune įvyko Lietuvos Kariuomenės Kūrėjų Savanorių Sąjungos dešimtmečio sukaktuvių minėjimas ir vienoliktasis visuotinis sąjungos skyrių atstovų suvažiavimas. Iškilmės prasidėjo 10 val. eitynėmis iš Karo Muziejaus į Įgulos bažnyčią, kurioje kun. Juška atlaikė šv. mišias ir pasakė pritaikintą pamokslą. 1-mą val. Karo Muziejaus salėje buvo iškilmingas posėdis, kuriame dalyvavo taip pat vyriausybės atstovai. Į suvažiavimą savo atstovus atsiuntė 35 sąjungos skyriai, kurie nuo 30 narių išrinko po vieną atstovą. Tad nuo 10,500 sąjungos narių į suvažiavimą atvyko apie 200 atstovų. Apie 30 skyrių jau turi įsigiję vėliavas, su kuriomis dalyvavo ir suvažiavime.

Suvažiavime taip pat dalyvavo Prancūzų Karo Dalyvių Sąjungos narys atsargos leitenantas Leon Agourtine ir latvių nepriklausomybės kovų savanorių atstovai. Lietuvos Kariuomenės Kūrėjų Savanorių Sąjungos 10,500 narių turi savanorių kūrėjų medalius.

PALANGA STATYS BIRUTĖS PAMINKLĄ

Kun. Birutės Karininkų Šeimų Mot. D-ja ir moterys šaulės rūpinasi Palangoje pastatyti Birutei paminklą. Vieta jau išrinkta. Kertinio akmens šventinimas bus liepos 19 d. Kai kas siūlo kitąmet Palangoje pastatyti ir Kęstučiui paminklą. Šiemet dar norima Palangoj statyti Vilniaus kryžių.

5 ŽUVO, 13 SUŽEISTŲ

Nampa Idaho. — Liepos 1-mą vietos valstinėj įvyko fajerverkių sprogimas. 5 asmenys žuvo, 5 sunkiai, o 9 lengvai sužeisti. Miesto majoras Lewis uždraudė fajerverkus varyti.

LIETUVIŲ ROMOS KATALIKŲ SUSIVIENYMAS AMERIKOJE

(Lithuanian R. Catholic Alliance of America)

73 E. South Street, Wilkes-Barre, Pa.
Laiškai siųsti: P. O. Box 32, Phone: Wilkes-Barre 3-4711

PILDOMASIS KOMITETAS

Kun. Al. Baltutis, Dv. Vadas, 6812 S. Washtenaw Ave., Chicago, Ill.
L. Šimutis, Prezidentas, 2334 So. Oakley Ave., Chicago, Ill.
J. Venslauskas, Vice-Prezidentas, 596 Main St., Edwardsville, Pa.
J. B. Šaliūnas, Sekretorius, P. O. Box 32, Wilkes-Barre, Pa.
V. T. Kvietkauskas, Iždininkas, 375 W. Academy St., Wilkes-Barre, Pa.
J. Joneika, Iždo Globėjas, 31 Sand Street, Pittston, Pa.
K. A. Vencius, Iždo Globėjas, 19 Cross Street, Lawrence, Mass.
V. Krikščiūnas, M. D., Dr. Kvotėjas, 1711 N. Main Ave., Scranton, Pa.

KONTROLĖS KOMISIJA

Juozas Stulgaitis, 122 So. Meade St., Wilkes-Barre, Pa.
Jonas Kvietkauskas, Jr., 10 Throop Street, Scranton, Pa.
Pranas Katilius, 1121 Foster St., Scranton, Pa.

STATUTŲ KOMISIJA

Marijona Šrupšienė, 4240 South California Ave., Chicago, Ill.
Adv. Juozas Grišius, 4631 So. Ashland Ave., Chicago, Ill.
Pranas Čižauskas, 6831 S. Rockwell St., Chicago, Ill.

TEISMO IR APELIACIJŲ KOMISIJA

Vladas Palūpis, 133 N. Main Street, Pittston, Pa.
Juozas Mickeliūnas, 6747 S. Artesian Ave., Chicago, Ill.
Juozas Batvinskas, 94 Fulton St., Wilkes-Barre, Pa.

ŠVIETIMO KOMISIJA

Kun. Ant. Karužiškis, 18022 Neff Road, Cleveland, Ohio.
Kazys Vilniškis, 423 Grand St., Brooklyn, N. Y.
Aleksandras Aleksis, 76 Center St., Waterbury, Conn

LABDARYBĖS KOMISIJA

Kazimiera Šlamienė, P. O. Box 19, Forest City, Pa.
Petronė Kundrotienė, 1035 E. 140th St., Cleveland, Ohio.
Pranas Jurevičius, 722 Montgomery St., W. Pittston, Pa.

IŠ KUOPŲ DARBUOTĖS

LRKSA 5-TOS PENNA APSK. KUOPŲ ATSTOVŲ SUSIRINKIMO PROTOKOLAS

Susirinkimas įvyko gegužės 23, Šv. Marijos parapijos svetainėj, Eynon, Pa.

Vietiniam klebonui kun. Auruškevičiui sukalbėjus maldą, pirmininkas atidarė susirinkimą, paviesdamas kleboną pasakyti keletą žodžių. Kun. Auruškevičius savo kalboje širdingai sveikino delegatus ir ragino prie uolios darbuotės.

Patikrinus mandatus paaiškėjo, kad dalyvauja šie delegatai:

30 kp.: Juozas Tankelevičius, Juozas Makštutis, Jurgis Nececkas ir Stasys Žemaitis; 80 kp.: Jonas Misleris; 140 kp.: M. B. Makusevičius; 271 kp.: Juozas Pukevičius; 42 kp.: Jonas Jokubaitis ir šie valdybos nariai: pirm. A. T. Mukusevičius, vice pirm. Petras Kantakevičius, rašt. Jonas Kvietkauskas,ižd. Pranas Katilius.

Delegatų 8, valdybos narių 4, svečiai 3, viso 15.

Pirmininkui pakvietus, vietinės 80 kp. pirmininkas praneša, kad jų kuopa priėmus pakvietimą dalyvauti apskrityje.

Skaitytas protokolas iš pereito susirinkimo, kuris priimtas su maža pastaba liečiant išlaidas. Pirmas trumpai paaiškino šį reikalą.

Nebaigti reikalai.

a) Apskrities jubiliejaus minėjimo padėkos laiškai išsiųsti. Čia pat priduota bila už plakatus dėl to vakaro. Nutarta nemokėti, nes vakaro rengimo komisija aiškina, kad prieš rengiant vakarą Centras prižadėjo kuo nors suteikti pagelbą ir kad Centro Sekretorius pažadėjo plakatus padaryti veltui.

b) Vice pirm. P. Kantakevičius, kuris buvo įgaliotas atlankyti nepriklausančias į apskritį kuopas, pranešė, kad atlankęs kelias vietas, bet kadangi kuopos mažos, tai susirinkimų dažnai nelaiko, todėl ir negalėjo pakulbėti į narius. Kalbėjęs su valdybų nariais ir to pasekoj šiandien 2 kuopos prisidėjo. Kelios kuopos nedalyvauja susirinkime dėl lėšų stokos.

Seka išvažiavimo komisijos raportas, kurį išduoda pirmininkas, iždininkas ir kiti komisijos nariai. Turėję kelis susirinkimus. Parkas gautas, diena paskirta ir su parko savininkais padaryta tokia sutartis: už vandenį ir pasivažinėjimus duodame 15 proc. komisu, standos ir [illegible] veltui; apskritis gali pa[illegible] savo rikrintojus.

Pasirodė, kad viskas tvarkoje, bet atsirado svarbi kliūtis dėl pasirinktos dienos. Klausimas atidėtas ir išvažiavimo komisija įgaliota pasiteirauti apie permainą. Jei nebus galima—atidėti. Šį įnešimą davė S. Žemaitis.

Išklausyti valdybos narių raportai. Pirm. skaito nekurias ištraukas iš Pild. Komiteto raporto. Raštininkas ir iždininkas skaito finansinį stovį; iždininkas praneša, kad tikisi gauti nuošimtį iš banko.

Išklausyti kuopų raportai. Viskas tvarkoje, išskyrus vieną 271 kp. pašalpos klausimą. Įgaliotas raštininkas tą reikalą sutvarkyti.

Sekantis apskrities susirinkimas bus Simpson, Pa.

Pirmininkas susirinkimą uždarė malda 4:05 po pietų.

ROCKFORD, ILL.

LRKSA 137 Kuopa Rengia Bankietą

Pagerbimui senų narių, kurie išbuvę 12 metų ir neėmę pašalpos, 137 kp. rengia bankietą liepos 11 d., 1937, šv. Petro ir Povilo parapijos darže. Pradžia 2-trą val. Įžanga 50 centų.

Taipgi sykiu bus ir naujų narių prirašymas. Bus duodamas tikietas už dyką, kuris ateis įsirašyti. Taigi esate kviečiami visi seni nariai ir atsiveskite draugus ir pažįstamus. Bus gražių kalbų ir išgirsite kokią naudą LRKSA duoda savo nariams.

Komisija—J. Blaškevičius, A. Misiūnaitė, A. Lukošaitienė ir S. Kasputis dirba išsijuosę, kad visi svečiai ir nariai būtų patenkinti, taipgi dirba, kad kuo daugiausia narių būtų prirašyta tam bankiete. Anot komisijos narės Adelės Misiūnaitės, kam dar dirbti, jei negalima pelnyti.

Pracitas parengimas davė $70.00 pelno sesučių kazimieriečių naudai. Sesutės labai širdingai dėkoja komisijai ir visiems kuopos nariams. *Rap.*

BINGHAMTON, N. Y.

270 kuopos susirinkimas

iš liepos 4-tos perkeliamas į liepos 11tą. Perkėliama dėl to, kad daug kuopos narių tą dieną išvažiuoja svečiuotis.

Jonas Bardis, pirm.
Pragas Rakauskas, rašt.

WISCONSIN'O LIETUVIŲ DIENA

Racine, Wis. — LRKSA Wisconsin'o apskrities taip vadinama Lietuvių Diena šiemet įvyks sekmadienį, liepos 11 dieną, Midway Park, Racine, Wis.

Prasidės 11 val. ryto Šv. Kazimiero parapijos bažnyčioj, 815 Park Ave. iškilmingom šv. Mišiom ir pritaikintu iškilmėms pamokslu. Visi svečiai prašomi dalyvauti pamaldose. Po pamaldų visi iškilmingai važiuosim į Midway Park, kur prasidės įvairi programa. Penkių parapijų chorai, būtent Sheboygan, Port Washington, Milwaukee, Kenosha ir Racine, linksmins publiką gražiomis dainomis.

Kviečiame visos valstijos lietuvius ir lietuvaites dalyvauti Lietuvių Dienoj. Užtikrinam, kad visi būsit patenkinti.

Midway parkas randasi prie Highway 42, tarp Racine ir Milwaukee (6 mailės į šiaurę nuo Rocine). Tai yra vienas iš gražiausių šioj apylinkėj parkų. Parke yra įtaisyti kakaliai. Mūsų gabiosios šeimininkės čirškins, keps ir virs skaniausius valgius ir užkandžius svečių pavaišinimui. Taip pat bus saldžių gėrimų ir šalto putojančio alučio.

Kviečia *Komitetas*

LRKSA PIRMOJI PENNA APSKRITIS RUOŠIA LINKSMĄ IŠVAŽIAVIMĄ

Birželio 27 d. 2 val. po pietų šv. Juozapo parapijos svetainėj, Mahanoy Ave., Mahanoy City, įvyko LRKSA 1-mos Penna apskrities išvažiavimui rengti komisijos narių susirinkimas.

Susirinkimą atidarė ir vedė apskrities pirm. A. Leškauskas.

Pasirodė, kad ne visos kuopos prisiuntė savo komisijas, vienok, suprantama, kad jos dalyvaus išvažiavime ir prisidės darbu.

Išrinkta generalė komisija, kuri rūpinsis išvažiavimo reikalais, t. y. gėrimais, valgiais, šokiais ir įvairiais žaislais, k. a.: moterų lenktynėmis, bulvių rinkimu, virvės traukimu ir t. p. Komisija pasižada visus atsilankiusius į išvažiavimą pilnai patenkinti.

Tad visi lietuviai, be skirtumo ar narys ar ne narys šios organizacijos, prašomi atvyktį į šį didžiulį I-mos Penna apskrities išvažiavimą, kuris įvyks liepos (July) 18-tą, Rummel's Grove Parke. Prasidės 9-tą val. ryto.

Komisija susideda iš sekančių asmenų: A. Leškauskas, P. Kubertavičius, J. Bankieta.

Gėrimai ir užkandžiai bus parduodama pigiai. Pav. geras stiklas alaus kainuos tik 5 centus. Įvažiavimas į parką bus nemokamas.

Kelrodis į parką buvo nurodytas "Garso" num. 24, bet aiškumo dėlei ir vėl pakartoju.

Važiuojantieji iš Tamaqua į Mahanoy City, pirm negu davažiuosit Vulkan Hill arba Reading geležinkelio tunelį, po kairei pusei vieškelio (State Road) randasi farmerių vaikams mokykla ir gasolino stotis. Ten pasukit po kaire ir matysite išvažiavimo vietą. Tas pats važiuojant iš arba pro Mahanoy City. Nusileidus nuo Vulkan Hill ir davažiavus minėtą mokyklą, reikia pasukti į dešinę pusę ir jau vietoj.

Kuopų atstovai, kurie dalyvavo šiame susirinkime, pasižadėjo prisidėti su darbininkais, po šešis iš kiekvienos kuopos. Darbininkams kelionės lėšos bus apmokamos pagal autobuso ferą.

Visi prašomi ruoštis!

J. Ž.

LRKSA. KUOPŲ SUSIRINKIMAI

FOREST CITY, Pa. — 2 kuopos susirinkimas bus liepos 11-tą dieną tuoj po sumai šv. Antano parapijos svetainės kambariuose. Visi nariai malonėkite susirinkti.

PITTSTON, Pa. — 7-tos kuopos susirinkimas bus liepos 11-tą dieną tuoj po sumai bažnytinėj svetainėj.

WATERBURY, Conn. — 11 kp. susirinkimas bus liepos 11-tą dieną susirinkimas bus balandžio 11-tą dieną šv. Juozapo parapijos senos mokyklos kambary, 1:00 val. po pietų.

CHICAGO, Ill. — 15-tos kuopos susirinkimas bus liepos 11-tą dieną šv. Jurgio parapijos salėj, 2 val. po pietų.

CHICAGO, Ill. — 16-tos kuopos susirinkimas bus liepos 11-tą dieną Šv. Mykolo parapijos mokyklos kambary Nr. 3, 1644 Wabansia Ave. Visi nariai, dalyvaukit ir naujų kandidatų atsiveskit prisirašymui.

MINERSVILLE, Pa. — 24 kuopos susirinkimas bus liepos 11-tą dieną 1 val. po pietų Šv. Pranciškaus parapijos mokyklos kambary.

MINERS MILLS, Pa. — 25 kp. susirinkimas bus liepos 11-tą dieną bažnytinėj salėj, W. Thomas ir kampas Chandler Ave.

MINERSVILLE, Pa. — 27 kuopos susirinkimas bus liepos 11-tą dieną bažnytinėj salėj.

SCRANTON, Pa. — 30-tos kuopos susirinkimas bus liepos 11-tą dieną paprastoj vietoj po pamaldų. Visi nariai privalo atsilankyti ir savo duokles užsimokėti.

ANSONIA, Conn. — 32 kuopos susirinkimas bus liepos 11-tą dieną šv. Antano parapijos bažnytinėj salėj tuoj po sumai.

McKEES ROCKS, Pa. — 35 kp. susirinkimas bus liepos 11-tą dieną tuoj po pamaldų, parapijos salėj.

NEWARK, N. J. — 19-36 kuopos susirinkimas bus liepos 12-tą dieną 8-tą val. vakaro, šv. Jurgio draugijos salėje, 180-2 New York Avenue.

HOMESTEAD, Pa. — 38 kuopos susirinkimas bus liepos 11-tą diena tuojaus po pamaldų, t. y. 12:30 po pietų.

CICERO, Ill. — 48-tos kuopos susirinkimas bus liepos 11-tą dieną 1 val. po pietų. Nariai, įsidėmėkit.

NEW PHILA., Pa. — 51 kuopos susirinkimas bus liepos 11-tą dieną tuojau po sumai, parapijos svetainėj.

CURTIS BAY, Md. — 58 kuopos susirinkimas bus liepos 11-tą dieną, 2 val. po pietų pas kp. raštininką, 1640 Hazel St., Curtis Bay, Balto, Md.

SHEBOYGAN, Wis. — 62 kuopos susirinkimas bus liepos 11-tą dieną bažnytinėj salėj po mišių.

PATERSON, N. J. — 65 kuopos susirinkimas bus liepos 11-tą dieną parapijos svetainėj, tuoj po pamaldų.

CHESTER, Pa. — 71-mos kuopos susirinkimas bus liepos 11-tą diena tuoj po sumos.

DU BOIS, Pa. — 78-tos kuopos susirinkimas bus liepos 11-tą dieną šv. Juozapo parapijos svetainėj, tuoj po sumai.

EYNON, Penna. — 80-tos kuopos susirinkimas bus liepos 11-tą diena bažnytinėj salėj, tuoj po pamaldų.

CHICAGO, Ill. — 85-tos kuopos susirinkimas bus liepos 11-tą dieną 2 val. po pietų, šv. Kryžiaus parapijos svetainėj, 46 ir Wood Sts.

N. S. PITTSBURGH, Pa.—87 kp. susirinkimas bus liepos 11-tą dieną V. Jėzaus Dangun Žengimo parapijos salėj, tuoj po pamaldų.

WATERBURY, Conn. — 91 kp. susirinkimas bus liepos 11-tą dieną šv. Juozapo parapijos mokyklos kambary, 1 val. po pietų. Visi nariai ateikite.

EASTON, Pa. — 93-čios kuopos susirinkimas bus liepos 11-tą diena tuoj po pamaldų, šv. Mykolo parapijos salėj.

GILBERTON, Pa. — 96 kuopos susirinkimas bus liepos 11-tą diena tuoj po mišių, bažnytinėj salėj.

ROCHESTER, N. Y. — 103 kp. susirinkimas bus liepos 11-tą dieną tuoj po sumos.

NEW BRITAIN, Conn. — 109 kp. susirinkimas bus liepos 11-tą dieną, tuojau po sumos, šv. Andriejaus parapijos salėje, kampas Stanley ir Church Sts.

BRIDGEVILLE, Pa. — 112 kp. susirinkimas bus liepos 11-tą dieną bažnytinėj svetainėj, Bridgeville, Pa.

HARRISBURG, Ill. — 123 kuopos susirinkimas bus liepos 11-tą dieną 1 val. po pietų, raštininko bute. Nariai, teikitės dalyvauti.

S. S. OMAHA, Nebr. — 128 kp. susirinkimas bus liepos 11-tą dieną 2 val. po pietų, šv. Antano parapijos mokyklos kambary.

GARY, Indiana — 129-tos kuopos susirinkimas bus liepos 11-tą diena tuoj po pamaldų, parapijos svetainėj, 15-ta ir Linkoln st.

BROOKLYN, N. Y. — 135 kuopos susirinkimas bus liepos 11-tą dieną tuoj po sumai, parapijos mokyklo[illegible]

ROCKFORD, Ill. — 137 kuopos susirinkimas bus liepos 11-tą dieną šv. Petro ir Povilo lietuvių parapijos salėj, So. West St. Pradžia 1 val. po pietų.

CARBONDALE, Pa. — 140 kp. susirinkimas bus liepos 11-tą dieną 7 val. vakare, M. B. Makusevičiaus name, 186 Powderly St.

WESTVILLE, Ill. — 151 kuopos susirinkimas bus liepos 11-tą dieną parapijos svetainėj.

AURORA, Ill. — 154-tos kuopos susirinkimas bus liepos 11-tą dieną 1 val. po pietų, kuopos raštininko bute, 1336 Superior St., Aurora.

CHICAGO, Ill. — 163-čios kuopos susirinkimas bus liepos 11-tą dieną 2:00 val. p. p. Gimimo Panelės Švč. parapijos svetainėj, 68 ir Washtenaw, Marquette Park.

NIAGARA FALLS, N. Y.—170 kp. susirinkimas bus liepos 11-tą dieną šv. Jurgio parapijos salėj tuoj po sumos.

DETROIT, Mich. — 171 kuopos susirinkimas bus liepos 11-tą dieną šv. Jurgio parapijos svetainėj, tuoj po sumai.

CASTLE SHANNON, Pa.—172 kp. susirinkimas bus liepos 11-tą dieną 1 val. po pietų, paprastoj vietoj.

WAUKEGAN, Ill. — 177 kuopos susirinkimas bus liepos 11-tą dieną po pamaldų, šv. Baltramiejaus parapijos mokyklos kambary.

AKRON, Ohio. — 178-tos kuopos susirinkimas bus liepos 11-tą dieną bažnytinėj salėj, 1414 East Avenue, tuojaus po mišių.

E. ST. LOUIS, Ill. — 179 kuopos susirinkimas bus liepos 11-tą dieną Nekalto Prasidėjimo Panelės Švč. parapijos salėj, 15-ta ir Bough Ave., tuoj po sumos.

ALLIANCE, Ohio. — 180 kuopos susirinkimas bus liepos 11-tą dieną pas Petrą Tadį, 426 N. Franklin Ave.

ELIZABETH, Pa. — 197 kuopos susirinkimas bus liepos 11-tą dieną šv. Mykolo parapijos bažnytinėj salėj, tuojaus po sumai, 1 val. po pietų.

REINERTON, Pa. — 220 kuopos susirinkimas bus liepos 11-tą dieną 2 val. po pietų pas kuopos pirmininką Antaną Šmulkštį, 1132 E. Grand City, Pa.

THROOP, Pa. — 225-tos kuopos susirinkimas bus liepos 11-tą dieną 1 val. po pietų Vinco Gerdžiūno salėj, 208 Bouleward Ave., Throop, Pa.

W. HAZLETON, Pa. — 226 kp. susirinkimas bus liepos 11-tą dieną

PORT WASHINGTON, Wis. 227 kp. susirinkimas bus liepos 11-tą dieną po sumos, šv. Ambraziejaus pobažnytinėj svetainėj.

NASHUA, N. H. — 228 kuopos susirinkimas bus liepos 11-tą dieną bažnytinėj salėj, po pamaldų.

NANTICOKE, Pa. — 234 kuopos susirinkimas bus liepos 11-tą diena 1:30 val. po pietų pas kuopos sekretorių K. Kvedaravičių, 809 S. Hanover St., Nanticoke, Pa.

AMSTERDAM, N. Y. — 243 kp. susirinkimas bus liepos 11-tą diena bažnytinėj salėj tuoj po pamaldų.

MOUNDSVILLE, W. Va.—249 kp. susirinkimas bus liepos 11-tą diena 2 val. po pietų, paprastoj vietoj. Visi atsilankykite laiku ir atsiveskite naujų narių.

MINDEN, W. Va. — 251 kuopos susirinkimas bus liepos 11-tą diena M. Frankausko salėj, Oak Hill, W. Va. Pradžia 1 val. po pietų.

PITTSBURGH, Pa. — 254 kuopos susirinkimas bus liepos 11-tą diena 2 val. po pietų, Ant. Urbanavičiaus name, 3322 Howley St., Pittsburgh.

DETROIT, Mich. — 265 kuopos susirinkimas bus liepos 11-tą diena po pirmų mišių 9 val. šv. Antano parapijos mokyklos kambary, 25th ir Vernon Highway.

MILWAUKEE, Wis.—289 kuopos susirinkimas bus liepos 11-tą diena po pamaldų, bažnytinėj salėj.

SPRINGFIELD, Ill. — 295-tos kp. susirinkimas bus liepos 11-tą diena Malonėkit visi nariai susirinkt ir naujų atsivest.

CARBONDALE, Pa.—298 kuopos susirinkimas bus liepos 11-tą diena Sacred Heart bažnytinėj salėj. Visi atsilankykite.

PHILADELPHIA, Pa. — 301 kp. susirinkimas bus liepos 11-tą diena tuoj po pamaldų, šv. Andriejaus parapijos mokyklos kambary, 1123 Lemon St.

GLASSPORT, Pa. — 306 kuopos susirinkimas bus liepos 11-tą diena tuojaus po sumos, bažnytinėj salėj. po Nr. 433 Iowa Ave.

SPRING VALLEY, ILL.

Liepos mėnesio susirinkimas nukeliamas į antrą sekmadienį. Visi nariai prašomi skaitlingai atsilankyt ir užsimokėti duokles. Šis susirinkimas bus pusmetinis ir bus išduotas pračjusių 6 mėnesių raportas.

A. Martinaitis, pirm.
J. Grudis, raštin.

SHENANDOAH, PA

LRKSA 4-tos kuopos susirinkimas bus liepos 11 dieną tuojau po sumos lietuvių mokykloje.

Malonėkite visi nariai ir narės pribūti, taipgi nepamirškite naujų narių atsivesti.

Kuopos Valdyba

SVEIKATOS SKYRIUS

Šį Skyrių Tvarko ir Prižiūri
AMERIKOS LIETUVIŲ DAKTARŲ DRAUGIJA

PATRŪKIMAS

Žmogaus organizme randasi normaliai silpnų apierubių, kur neretai patrūkimas (hernia) ištinka. Nežiūrint, kad ir žemesni gyvūnai turi panašių silpnumų, bet jie labai retai kada patrūksta. Tas įrodo, kad žmonės turi tam tikras ypatybes, kurios sudaro patrūkimo priežastį. Be to, patrūkimo priežastys gali būti netobulas stovėjimas, prastas valgis, stoka atatinkamo mankštymosi, kas sulaiko muskulus nuo sutamprėjimo, ir kai kurios ligos su kosuliu. Čia paminėtos priežastys yra netiesioginės, bet jos sudaro rimtą pavojų, ypatingai tiems, kurie dirba sunkesnius darbus ir užsiima tam tikrais mankštymosi papročiais, dažniausia vyrai.

Pagrindinė arba tiesioginė priežastis patrūkimo yra svarbiausia įtempimas jėgos. Ypatingai, kada įtempimas jėgos esti iššaukiama nesužiniai, kaip tai sukniumbant ir norint atsilaikyti nuo sukniubimo. Kilnojimas sunkių daiktų yra svarbi priežastis. Taipgi smarkus nuolatinis kosulys gali iššaukti nejučiom įtempimą jėgos iki patrūkimo laipsnio.

Ūmus patrūkimas visuomet pasireiškia su skausmu. Dažnai skausmas paseka patrūkimą. Skausmas pasireiškia lengvo arba aštraus pobūdžio. Tuokose atsitikimuose patrūkus jaučiama tiktai silpnumas, arba jaučiama tiktai veržimą vidurjuose ir viduriai užkietėja.

Nekalbant apie nesmagumą ir neparankumą, turint patrūkimą, yra dar vienas iš didžiausių pavojų, kada vidurių kilpos įsibriauna į patrūkimo išlaidą ir tampa užgniaužtos. Tokiuose atsitikimuose minėtose vidurių kilpose neretai pripuola gangrena ir vidurių abstrukcija.

Turint patrūkimo tendenciją arba lengvą patrūkimą nėra galima atlikti sunkesnių darbų. Industrijos įstaigos nepriima į darbą tų, kurie turi nesutaisytą patrūkimą. Taipgi ir apdraudos kompanijos neduoda apdraudos tiems, kurie turi patrūkimą ir jis nėra atatinkamai pataisytas, o jeigu ir duoda, tai tik apribotą kontraktą (policy).

Apie gydymo būdus galima pasakyti, kad vaikams ir seniems žmonėms, kuriems operacija yra pavojinga daryti, arba nėra didelio reikalo, patrūkimas yra geriau gydyti su tam tikrais pritaisymais, trusais. Bendrai imant, jokių kitų gyduolių nuo patrūkimo nėra. Atsitikimuose, kad vidurių abstrukcija nuo patrūkimo yra numatoma, reikalinga greičiausia padaryti operaciją atitaisant vidurių užgniaužtas kilpas.

Tiesa, lengvesniuose patrūkimuose tam tikri prietaisai (trusai) gelbsti, bet dirbant sunkų darbą ir kilnojant sunkius daiktus tie trusai nevisuomet atatinka gydymui. Dėlei jau aukščiau minėtų priežasčių patrūkimą yra geriausia pataisyti operacijos būdu, kas atatinka industrijos ir apdraudos sveikatingumo taisyklėms.

CLEVELAND, OHIO

Didelis Metinis Piknykas

Rengia LRKSA 50-ta kuopa sekmadienį, rugpiūčio 8-tą dieną naujos parapijos sode, 18022 Neff Rd. Pradžia 2 val. po pietų. Įžanga 25c. Prie įžangos bus trys dovanos pinigais. Pelnas skiriamas pusiau su nauja parapija.

Vietos ir apylinkės lietuvės ir lietuviai kviečiami skaitlingai atsilankyti į mūsų rengiamą piknyką, o mes užtikrinam, kad visi būsite patenkinti. Bus geras Jono Oponavičiaus orkestras, kuris gros lietuviškus ir amerikoniškus šokius. Be to, bus visokių gėrimų ir užkandžių. Vieta yra patogi ir visiems gerai žinoma. Ištikus lietui irgi nėra pavojaus, nes yra ruiminga salė, kur galima nuo lietaus pasislėpti.

Taigi, gerbiamieji, nepamirškite, kad savo atsilankymu ne tik paremsite mūsų kuopą ir naują parapiją, bet ir patįs turėsite progą linksmai praleisti laiką.

Yra skiriamos trys geros dovanos, kurias gaus giliukingiausieji svečiai.

Vardu kuopos ir parapijos užkviečiu visus į minėtą piknyką.

Pov. Selickas,
Rengimo Komisijos narys.

DETROIT, MICH.

Mirė Mykolas Baronas

A. a. Mykolas Baronas palaidotas su bažnytinėm apeigom iš šv. Jurgio bažnyčios.

LRKSA 171 kuopoj priklausė 10 metų. Paliko žmoną ir šešis vaikus. Sirgo 2 metu.

Kilęs iš Vilniaus rėdybos, Lydos parapijos, Garnių kaimo.

Šeimyna viešai dėkoja visiems už gėles, gražų patarnavimą ir visiems už dalyvavimą laidotuvėse. *Kp. Koresp.*

LAIKAS UŽSIPRENUMERUOTI LRKSA ISTORIJĄ

Istoriją parašė Susivienymo garbės narys **kan. prof. F. Kemėšis.** Toje kelių šimtų puslapių knygoje atvaizduojama lietuvių išeivijos pradžia, jos priežastys; pirmųjų išeivių vargai ir rūpesčiai; pirmosios lietuvių kolonijos, draugijos, parapijos, pirmieji laikraščiai, profesijonalai, biznieriai; idėjinės kovos su lenkais, laisvamaniais; Susivienymo įsteigimas, jo jaunosios dienos, augimas, brendimas, įvairios reformos, vargai ir pasisekimai; fraternalė (savišalpos), tautinė, kultūrinė ir religinė veikla.

Knygos kaina bus 1 doleris.

Pinigus siųskite "Garso" vardu.

Saugiausia ir patogiausia yra siųsti pašto money orderiu.

Užsisakydami prenumeratą išpildykite ir kartu su pinigais siųskite žemiau padėtą kuponą:

Data .....

LRKSA Centrui,
P. O. Box 32,
Wilkes-Barre, Pa.

Gerbiamieji: Siunčiu 1 dolerį ir teiksitės įrašyti mane "LRKSA Istorijos" prenumeratorių skaičiun.

Vardas-pavardė .....

..... *Street*

City ..... *State* .....

KELIONEI Į LIETUVĄ

ŠVEDŲ AMERIKOS LINIJA

BALTASIS ŠVEDŲ LAIVYNAS

Nuolatinis susisiekimas

NEW YORK—KLAIPĖDA

(Per Gothenburgą, Švediją)

Laivų išplaukimai iš New Yorko

GRIPSHOLM .....liepos 24
KUNGSHOLM.....rugpiūčio 19
DROTTNINGHOLM....rugp. 26
GRIPSHOLM.....rugsėjo 4

Sutaupysi pinigą pirkdamas laivokortę ten ir atgal

Reikalaukite mūsų bendros apie kelionę brošiūrėlės ir kainoraščio. Gaunama nemokamai pas visus mūsų autorizuotus agentus arba

Swedish American Line
636 Fifth Ave., Rockefeller Center, New York City

GARDINO PILIES KASINĖJIMAI

Atrasta Daug Senienų

"Vilniaus Rytojus" praneša, kad Gardine, bekasinėjant ir stiprinant Nemuno krante pilies kalno apatinę dalį buvo rastos X amžiaus pastatų liekanos. Iš jų spėjama, kad toje vietoje yra buvę Lietuvos kunigaikščių rūmai arba šventykla.

Be to, ten atkasta daug kitų nepaprastai įdomių liekanų. Iškasenų tyrinėtojai spėja, kad jos yra išlikusios nuo 1183 m., kada Gardine buvo didelė audra, kuri sugriovė bažnyčią ir užmušė daug žmonių. Apie tą nelaimę esą rašoma ir vienoje rusų kronikoje.

Didelio tvirto pastato griuvėsiuose rasta daug vyrų ir moterų kaulų ir daug apdegusių daiktų: kryžių, sidabrinių relikvijorių ir kaž kokių baldų. Taip pat rasta brangių akmenų, pinigų, sagų ir daug kitų didesnių ir smulkesnių archeologinių liekanų. Daugiausia dėmesio kelia kai kurios plytos, kuriose yra išsilikę išbraižyti kažkokie nesuprantami ir neįskaitomi ženklai.

Architektus ir statytojus nepaprastai domina buvusiųjų pastatų pamatai ir kai kurios aukštesnės mūro dalys. Kai kur mūro sienose kyšo įdomūs nulyginti akmenys, kurie atrodo lyg būtų buvę stalai ar kas kita. Kadangi ten pat rasta ir daug žvėrių kaulų, tai spėjama, kad tose vietose buvę senovės lietuvių aukurai, kur buvo dedamos ir deginamos dievams aukos.

Gardino pilies kasinėjimai dar nebaigti. Atkasus daug liekanų prasidėjo nuodugnus jų tyrinėjimas.

NEBŪK ŽILAS

Stebėklingos gyduolės, kurios panaikina žilimą, plaukų slinkimą ir plaiksnas. Šios gyduolės privalėtų turėt kiekvienas, kuriam žyla, slenka arba pleiskanuoja plaukai. Jos atitaiso žilus plaukus koki buvo, bet nėra dažai. Nėra niekno už jas geresnio ki kol išrasta. Specialiai supažindinimui pasiūlome didelį $2.00 pakelį už $1.00. Užsisakyk šiandien ir sutaupyk dolerį. Jeigu nebūsite pilnai patenkinta, jums pinigai bus sugrąžinti. Reikalaujame agentų.

VALORTONE HERB CO., Dept. G

PHILADELPHIA, PA.

Rengia Sutiktuves

Šv. Andriejaus parapijos klebonas kun. J. Čepukaitis išvažiavo atostogoms pereito gruodžio mėn. 28 d. Dalyvavo Eukaristiniame Kongrese, Maniloje. Taipgi aplankė daug įvairių valstybių ir Lietuvą. Grįžta liepos mėn. 27 dieną.

Šių metų pavasarį klebonas žadėjo tikrai pradėti statyti bažnyčią, kuri čia labai reikalinga. Laikinai pamaldos laikomos mokyklos name. Naujai bažnyčiai jau surinko apščiai pinigų. Taipgi nemažai parapijiečių pasižadėjo aukoti, kai bus statymas pradėtas. Bet kai gerb. klebonas jautėsi suvargęs, tai ir išvažiavo po ilsiui keliems mėnesiams. Linkime sugrįžus sveikam ir pilnam energijos vėl eiti savo pareigas, ir, sulig pažado, pastatyti naują ŠV. ANDRIEJAUS bažnyčią, kurios planai jau yra seniai sudaryti.

Kartu atostogavęs grįžta ir gerb. kun. I. Valančiūnas, kuriam sutiktuvių vakarienė rengiama liepos 29 d. Gi gerb. kun. J. Čepukaičiui vakarienė rengiama keleta dienų vėliau. *Vaikelis*

J. E. Vyskupas M. Reinys ir Philadelphiečiai

Atvažiavus Amerikon vysk. M. Reiniui ir philadelphiečiams, o ypač veikėjams parūpo, kad jį tinkamai pagerbus. Kol garbus svečias malonės atvažiuoti Philadelphijon, tai vietinis veikėjas Kazys Dryža savo lėšomis parūpino jo atvaizdo klišę, kad ją panaudojus tuo tarpu nelietuvių spaudoj, pranešant apie atvykimą pas mus taip didelio svečio. Vietos ukrainiečių laikrašty "Amerika" tilpo minėta Jo Ekscelencijos klišė, o lenkų laikraščiai "Jednošč" ir "Gviazda" patalpino pranešimus apie vyskupo atvykimą ir "Jednošč" patalpino eilės vyskupo pagarbai.

New Yorke išeinantis lenkų dienraštis "Nowy Swiat" ne tik pažadėjo patalpinti pranešimą ir eiles apie vysk. Reinį ir jo atvaizdą, bet įgaliojo vieną iš philadelphiečių veikėjų jų redakcijos vardu paprašyti vyskupą Reinį interview su jais labai svarbiais reikalais.

Teko patirti, kad vietos veikėjai žada išleisti atvirutes su J. E. vysk. M. Reinio atvaizdu ir atitinkamomis eilėmis. *Koresp.*

Eksponatų Rinkimas Lietuvos Muziejui

Tarp Philadelphijos jurgiečių ve šie eksponatai tapo surinkti: Kazys Švagždys paaukojo buvusios "Lietuvos Gvardijos Amerikoje" "mundirą," kurį savo laiku dėvėjo jo a. a. brolis Povilas; Kazys Bairūnas paaukojo kardą ir tris skirtingus minėtos d-jos atvaizdus, o jo brolis Dominykas paaukojo minėtos dr-jos karišką kardą ir buv. šv. Juozapo dr-jos šarpą; Petras Jeneliūnas paaukojo kareivišką kardą ir aptaisytą—rėmuose atvaizdą tos draugijos; kun. Ig. Zimblys, p. Pūkienė ir p. Staniškienė paaukojo smulkesnių dalykėlių. *Korespondentas*

Pageidaujamų Viešnių Atvykimas

Paskiausiu laiku į šv. Jurgio parapiją atvyko grupelė labai pageidaujamų viešnių, sesučių-vienuolių pranciškiečių: sesuo Marija-Kristina Ginkevičiūtė, dukra pp. L. ir M. Žadeikaitės Ginkevičių; sesuo Marija-Konstancija Rimkiūtė, dukra pp. J. ir Z. Jokubaitės Rimkių; sesuo Marija-Agnelė, kurios tai gerbtinoji mamė našlė p. Agnė Jaskelevičienė yra LRKSA 20 kp. narė; sesuo Marija-Edmunda Legeckiūtė; sesuo Marija-Evelina Žukauskaitė; sesuo Marija-Salomėja Zalapskaitė ir sesuo Marija-Elžbieta Naujaliūtė.

Iš šių gerbtinųjų ir mums labai pageidaujamų viešnių penkios yra philadelphietės, o dvi—ne, ir jos nevienodą laiką čia viešės—vienos ilgiau, kitos—trumpiau; o kuo trumpiau, regis, viešės čia sesuo Marija-Kristina Ginkevičiūtė, gerai žinomas biznierius ir veikėjas Kazys Žadeika; o jos tėvas Leonas Ginkevičius irgi yra įžymus biznierius ir... ir kiek man rašančiam šiuos žodžius teko pastebėti, jis yra ir labai rimtas ir dievotas žmogus. *K. V.*

Serga Klem. Stefanavičius

Neperseniai vienoje iš čionykščių ligoninių padaryta pavojinga operacija vienam mūsų įžymiam viengenčiui Klemansui Stefanavičiui. Iškart, po operacijos, jis jautės kur kas sveikesniu; bet kiek vėliau ir vėl buvo pablogėjęs. O birželio 30-tą teko man girdėti iš jo giminių Ragulių, kad jam ir vėl geriau ir kad yra vilties pasveikti.

Klemensas Stefanavičius yra labai įžymus biznierius—jis užlaiko didžiulį valgomųjų produktų—"groserių" "holselštorą"; jis yra LRKSA 20 kp. narius ir uoliu šv. Jurgio bažnyčios rėmėju, o kada jis buvo jaunesnis (dabar jis virš 70 m.), tai daug pasidarbavo ir mūs tautos bei tėvynės Lietuvos reikalams. Tad rašantis šiuos žodžius meldžia Viešpaties Dievo greito pasveikimo.

Kazys Vidikauskas

CLEVELAND, OHIO

Kaip Priimsime Lietuvos Sportininkus

Lietuvos sportininkams ir svečiams rengiama maždaug ši programa:

Liepos 25 d.—12 val. dienos—pasitikimas jų stotyje ir atlydėjimas šv. Jurgio parapijos salėn pietums.

4 val. po pietų: Automobilių paradas į Lietuvių Darželį. Dalyvauti galės kas tik turės automobilius. Juos reiks parėdyti tautinėmis spalvomis (Automobiliai rinksis Superior Ave., tarp E. 67 ir 69 gatvių).

Programa Darželyje: Kalbos, sveikinimai, dainos. Visas paradas į Darželį ir Darželyje ir dalyviai bus filmuojami.

Bankietas. Vakare, sugrįžus iš Darželio į šv. Jurgio parapijos salę, bus viešas bankietas. Tikietus įsigykit išanksto. Kaina tik $1.00. (Gaunami "Dirvoje" ir pas visus Darželio komiteto narius).

Pirmadienį, liepos 26tą svečiai aplankys miesto majorą, Didžiųjų ežerų parodą. Po pietų, jei bus liuoso laiko, apžiūrės miestą.

Basket-Ball lošimas. Tą pat vakarą apie 7 val. įvyks Ohio ir Lietuvos basketbolo rungtynės (vieta bus paskelbta vėliau).

Išleistuvės. Po lošimo visi svečiai ir vietiniai rinksis į Lietuvių salę išleistuvių vakaruškoms.

Svečiai apleis Clevelandą sekantį rytą, liepos 27.

Kitų miestų lietuviai, kurie norės Clevelande nakvoti, taip pat gaus kambarius lietuvių namuose. Prašomi kreiptis į komitetą išanksto (rašykit laiškus adresu: LKD valdyba, 6606 Superior Ave., Cleveland, Ohio).

Prie viso rengimo darbuojasi Clevelando Lietuvių Kultūrinio Darželio Sąjunga ir Katalikų Atletų Klubas. *Rap.*

Moterų Sąjungos 26 tos Kuopos Narėms

Visos narės ateikit į pusmetinį susirinkimą liepos 12-tą, 7:30 val. vakare, šv. Jurgio parapijos mokyklos kambariuose.

Labai svarbus susirinkimas, nes reikės išrinkti delegates į seimą ir užbaigti daug svarbių reikalų. Taipgi bus išduota finansinė pirmo pusmečio apyskaita. *Valdybą*

FRACKVILLE, PA.

187 kuopos susirinkimas

bus liepos 11, vietoj 18. Pakeitimas daromas todėl, kad liepos 18-ta įvyksta 1-mos apskrities išvažiavimas Rummers Grove parke. Tikimės, kad visi kuopos nariai dalyvaus apskrities piknyke.

Kuopos susirinkimas įvyks tuoj po sumos, paprastoj vietoj. Prašome visus narius atsilankyti ir užsimokėti savo mokesčius, nes šis yra pusmetinis susirinkimas.

ARĖJAS VITKAUSKAS
(atvaizdas—prieš kelis metus)
autorius knygos "Mergaitė prie gėdos stulpo," kuri išeis Lietuvoj.

LIETUVOS VYČIŲ SEIMAS

Lietuvos Vyčių organizacijos 25-tas jubiliejinis seimas šaukiamas š. m. rugpiūčio 3, 4, 5 dd. Dayton, Ohio. Šis jubiliejinis seimas bus nepaprastai iškilmingas, kur be daugelio garbingų svečių dalyvaus ir J. E. vyskupas M. Reinys.

Siunčiant atstovus į seimą Lietuvos Vyčių kuopos bei apskritys privalo prisilaikyti šių taisyklių:

1. Kiekviena apskritis gali siųsti po du ar daugiau atstovų, iš kurių du turės pilną balsą seime.

2. Kuopos nuo kiekvieno dešimties narių gali siųsti po vieną ar daugiau atstovų, bet kuopa turės tik tiek balsų seime, kiek kuopoje randasi dešimčių pilnai užsimokėjusių narių.

3. Atstovais gali būti tik pilnai užsimokėję centre nariai, kurie renkami tiktai nuo pilnai užsimokėjusių iki liepos 1 d. 1937 m. narių.

4. Atstovai privalo turėti įgaliojimus (mandatus) su dvasios vado, pirmininko ir raštininko parašais, ir jeigu galima kuopos antspauda.

Kadangi tai yra Lietuvos Vyčių organizacijos 25-tas jubiliejinis seimas, kuriame dalyvaus daug garbingų ir įžymių svečių, tad plačioji Amerikos lietuvių visuomenė ir ypač jos vadai, kuriems tik rūpi mūsų jaunosios kartos ateitis Amerikoje šiuomi maloniai yra kviečiami dalyvauti šiame seime. Šio seimo prirengimu rūpinasi darbšti L. Vyčių 96 Daytono kuopa, kuri dirba jau beveik ištisi metai, kad seimas būtų kaip galima iškilmingesnis. Pilna seimo bei parengimų tvarka bus paskelbta spaudoje vėliau.

A. J. Mažeika,
L. Vyčių Centro Pirm.

CHICAGO, ILLINOIS

Pagerbė Panelę Ievą Lukošiūtę

Būrys De Paul Unieversiteto studenčių surengė gimtadienio vaišes pagerbimui plačiai žinomos visuomenės darbuotojos, L. R. K. S. A. 163 kp. rašt. p-lės Ievos Lukošiūtės.

Vaišės įvyko šeštadienį, birželio 26 d., Morrison viešbuty.

Studentės įteikė p-lei Lukošiūtei auksinę plunksną. Ievutė mikliai valdo savo plunksną netik lietuviškuose laikraščiuose, bet jau matyt, kad jinai anglų kalboje pradeda savo skyrius vesti.

Toastmasteriu buvo dr. Frank O'Brien, kuris išsireiškė, kad trumpą laiką pažinęs p-lę Lukas, bet jau pamatęs jos gabumus. Gauta telegramų sveikinimų iš kitų miestų.

Visi svečiai piovė didžiulį "Birthday Cake," linkėdami Ievutei daug laimės. *Buvęs*

ROCKFORD, ILL.

Rockfordiečiai neseniai surengė išleistuves senam klebonui kun. M. Svarliui, kuris čia išbuvo 3 metus. Labai daug žmonių buvo atsisveikinti su klebonu. Buvo gražių kalbų.

Dabar rockfordiečiai rengiasi pasveikinti naują kleboną kun. K. Juozaitį, jauną energingą dvasios

LIET. NACIONALIO AERO KLUBO PADĖKA

Šiuomi norime išreikšti nuoširdžią padėką visiems, kurie tik kuomi nors prisidėjo prie surengimo L. N. A. Klubo Aviacijos ir Sporto šventės birželio 20 d. 1937. Nors labai nelauktas lietutis daug pakenkė, bet pati programa buvo labai gera ir rūpestingai prirengta.

Taigi ir tariame gilios padėkos žodžius laikraščiams, "Draugui," "Naujienoms," "Garsui," "Sandarai," "Jaunimui," "Vienybei" ir kitiems už gausią paramą, kurią jie mums parodė. Toliau dėkojam radio valandų leidėjams Peoples Furniture kompanijai, Progress Furniture kompanijai, Budriko radio valandoms ir kitiems už jų brangų laiką ir įtakingą skelbimą. Nuoširdžiai ačiū gerb. kun. A. Baltučiui N. P. P. Šv. parapijos klebonui, už skelbimą bažnyčioje per visas šv. Mišias, ačiū draugijoms ir klubams, kurie prisidėjo prie šios Sporto ir Aviacijos Šventės. Labai nuoširdžiai ačiū Lietuvos konsului P. Daužvardžiui, kuris netik malonėjo atsilankyti į taip svarbų parengimą, bet dar pasakė dvi giliai patriotines reikšmingas prakalbas: vieną prie Dariaus ir Girėno paminklo, o antrą Ashburn Airporte. Ačiū programos dalyviams lakūnams—A. Kielai, J. Kriviui, J. Latožai ir Al. Šidlauskui; parašiutininkėms Joanai Rauskinaitei, M. Bernotaitei ir Jonui Vaišvilai, kurie buvo gerai prisirengę, bet šokti su parašiutais negalėjo pradžioje dėl didelio vėjo, o paskui dėl lietaus; bet ateity jie išpildys savo pareigas. Ačiū jaunosios Birutės šokėjams, kurie po Audriaus vadovyste gražiai palinksmino gausią publiką; ačiū mažai Bertulytei už gražų padainavimą; ji buvo gerai prisirengus pašokti Tap Dancing, bet lietutis sutrukdė; ačiū ristikams (4 poros) už geras ristynes. Dar buvo 3 poros ristikų, bet jau nebegalėjo pasirodyti, nes lietus viską sustabdė. Ačiū kalbėtojams—"Draugo" red. L. Šimučiui, Br. Jakaičiui, V. Rekui, J. Dimšai ir kitiems už jausmingas bei entuziastiškas prakalbas. Ačiū Reo Racking ir Gordon Baking kompanijoms už garsiakalbius. Ačiū visai rengimo komisijai už pavyzdingą surengimą ir gerą tvarką; ačiū darbininkams bei darbininkėms už malonų patarnavimą, o skaitlingai publikai už atsilankymą ir gausią paramą.

Liet. Nacionalio Aero Klubo vardu
DR. JONAS POŠKA, pirm.

DAYTON, OHIO

Žinutės

— Birželio 26 d. šv. Kryžiaus parapijos bažnyčioj kleb. kun. L. Praspalius per aukštas mišias moterystės sakramentu surišo Oną Savickaitę ir Kazimierą Galdiką. Pamergės buvo Ona Galdikaitė, Agota Miliškevičiūtė ir Anelė Makarevičiūtė; pabroliais buvo Vaclovas Savickis, Feliksas Galdikas ir Jonas Skatkauskas. Į suolus sodino Pranas Savickas ir Antanas Aleksiūnas.

Vestuvių pokylis buvo parapijos svetainėj, kur daugybė svečių buvo kuo geriausia priimta. Muzikantai buvo Vyčių orkestras.

— Parapijos bazaras tęsėsi visą savaitę parapijos lauke, prie bažnyčios. Pelno padaryta apie $1,700.00. Padėka priklauso visiems tiems, kurie nenuilstančiai darbavosi, taipgi visiems rėmėjams ir lankantiems bazarą. Dešimta dalis pelno skiriama naujos mokyklos statymo fondui. *Korespondentė*

NEWTOWN, PA.

Nepamirškime Rugpiūčio 29-tos Dienos

Kaip jau žinome, sekmadienį, rugpiūčio (August) 29 d., įvyks Seserų Kazimieriečių rengiamas didelis piknykas arba išvažiavimas pas savam puikiam Juozapo Marijos vilos sode, Newtown, Pa.

Kai geras kelias ir veik visiems gerai žinomas į Juozapo Marijos vilą, tai bus'ais ar automobiliais, vasaros metu pavažiavimas yra visai nenuobodus; tuo labiau žinant kokiam garbingam tikslui tenka mūsų pasišventimas. Šių metų pirmame Seserų Kazimieriečių išvažiavime dalyvavo Scrantono, Shenandoh ir apylinkės lietuviai, už ką seserys mokytojos labai yra dėkingos. Taigi, antrame piknyke mėginkime dalyvauti skaitlingiau.

Išankstos labai gražiai prašoma, kad kitos lietuvių draugijos nieko toje dienoje (Aug. 29 d.) ne-

"METRO-GOLDWIN-MAYER" LIETUVOJE GAMINS TURISTINĘ SPALVOTĄ FILMĄ

Didžioji Amerikos "Metro-Goldwyn-Mayer" filmų bendrovė įsteigė turistinėms filmoms gaminti skyrių. Jos septynių žmonių ekspedicija išsiųsta keliaut po pasaulį ir kiekviename krašte — kiekvienoje valstybėje pagaminti spalvotą filmą. Į filmos kaspiną įamžinami patys įdomiausi ir būdingiausi kiekvienos valstybės vaizdai. Filmos turinį ir filmavimo planą turi sudaryti tos valstybės įstaigos ar organizacijos, kurioje filma gaminama. Didelėse valstybėse padarys ilgesnes filmas, mažesnėse—trumpesnes. Pagamintos filmos bus siuntinėjamos visiems kino teatrams, kuriuos "Metro-Goldwyn-Mayer" savo filmomis aptarnauja, o tokių kino teatrų visame pasaulyje yra apie 15,000. Šios kultūrinės propagandinės turistams patraukti filmos bus programos priedai, kokių ir mūsų kino teatrai per metus po keliolika parodo iš įvairių kraštų gyvenimo.

Filmų bendrovė ir Lietuvoje pagamins apie 500—600 metrų spalvotą filmą. Mūsų įstaigos turės parengti filmavimo programą—scenarijų. Reikės išlaikyti bendrovės filminę ekspediciją, duoti susisiekimo priemones. Jų aparatūra sveria apie vieną toną. Šiuo metu filminė ekspedicija yra Rytuose. Į Baltijos valstybes, taigi ir į Lietuvą rengiasi atvykti liepos mėn. antroje pusėje. Filmos gaminimu mūsų atitinkamos įstaigos labai susidomėjo ir šiuo metu atlieka parengiamuosius darbus, aptaria filmavimo planą.

"L. A."

JUOKAI

Tik Pajuokavo

Visą dieną čigonas su meškere išsėdėjo ant upės kranto, bet nieko nepagavo. Pagaliau netekęs kantrybės sako:

— Pone Dieve, jei dabar pagausiu didelę žuvį, tai nupirksiu ir pastatysiu bažnyčioje didelę žvakę.

Neilgai trukus pajuto, kad kažinkas ant meškerės užsikabino. Patraukęs pamatė didelę žuvį. Iš džiaugsmo ėmė šokinėti ir sušuko:

— Apgavau, apgavau, mano Dieve, žvakę tu matysi, kaip savo ausis, kurių visai neturi!

Netikėtai žuvis pašoko aukštyn, atsikabino nuo meškerės ir nuplaukė. Čigonas nustebo, o po to ėmė varkšlenti:

— Na tai, Pone Dieve, argi nesupranti, kad aš tik pajuokavau.

Sąmojinga Uršė

Pas vieną ūkininką tarnavo tarnaitė Uršė. Ji viską labai sumaniai ir greitai atlikdavo. Tą jos apsukrumą matydami kiti šeimyniškiai buvo ją praminę "Gudrioja Uršė."

Vieną kartą vyrai duoną raikydami, kepale rado įkeptą... šliurę. Jie tuojau užpuolė Uršę, kad, esą, ji tyčia įminkius tą šliurę į duoną, nes tokia stropi būdama negalėjus juk nepastebėti tokio didelio daikto, kaip šliurė. Bet sąmojingoji Uršė staiga jiems atkirto:

— Ir kokius jūs čia bernus, po galais, laikote, kad vėtydami rugius, jie nepastebėjo grūduose šliurės?

Čigoniškas Apsukrumas

Krautuvėn ateina berniukas ir klausia:

— Ar priimsite atgal, ką man davėte vakar?

— Ne, mes nieko atgal nebepriimame.

— Tai, puiku, aš norėjau grąžinti 2 litu, kuriuos man apsirikę davėt grąžos.

"MAIŠTAS PRIEŠ DANGŲ"

Parašė Daniel A. Lord, S. J. Vertė Gintaras. "Darbininko" spauda. 1937 m. So. Boston, Mass.

Žinomas misijonierius kun. J. Bružikas, S. J., apie tą knygutę rašo:

"Dar pirmutinė tokia knygelė! Kuri taip gabiai parašyta ir su tokia precizija, kad ją perskaitęs, nejučioms atsiduseęs pasakysi: 'Tikra tiesa, ką ta knygelė rašo, taip ir darosi!'

"Ta knygelė 'Maištas prieš Dangų' jau ką vadinamam 'bedieviui' atidarytų akis (tegul tyčia jis ją perskaito!), bet ypač katalikui tai kaip ant delno viską aiškiai padeda ir taip aišku darosi, ją perskaičius, kad pradedi suprasti dėl ko dabar tokie Bažnyčios ir tikėjimo persekiojimai ir iš kur tas bolševizmas atsirado, kad nė mažiausio abejojimo nepasilieka."

Šių Laikų Tarnaitės

— Ne, ponios nėra namie. Bet rytoj ji vis tiek negalės eiti į teatrą, nes rytoj aš eisiu.

DAINUOKIM

"Garsas" išleido vadinamus "SONG SHEETS" su daugeliu gražių lietuviškų ir amerikoniškų dainų, kurios yra tinkamos dainuoti bankietuose, krikštynose ir visokiuose suėjimuose. Keturių puslapių 36 dainos. Kaina 5 centai. Imantiems daugiau didelė nuolaida.

Užsisakykit tuojau.

"GARSAS"
73 E. South St., P. O. Box 32, Wilkes-Barre, Pa.

KATEKIZMAS

ANGLŲ IR LIETUVIŲ KALBOSE

Parašė Kun. M. J. Duffy, vertė Kun. J. K. Miliauskas

KETVIRTOJI LAIDA

Kadangi mūsų išeivijos vaikų dalis gimtinės kalbos nemoka, tad mokytojams bei mokytojoms priseina tikėjimo dalykus aiškinti lietuvių ir anglų kalbose. Tokioms pamokoms ir išleistas šis Katekizmas. Vienas puslapis anglų kalba, kitas—lietuvių. Klausimai ir atsakymai trumpi ir lengvučiai.

Kaina: 20c. už vieną; 15c. perkant 5 ar daugiau.

Užsisakant kreipkitės į

"GARSO" ADMINISTRACIJĄ
P. O. Box 32, Wilkes-Barre, Pa.

"DIDYSIS SAPNININKAS"

Žymiai Patobulinta II-ji Laida, 150 Puslapių Knyga

Išaiškina įvairių sapnų reikšmę. Iliustruotas daugybe paveikslų-paveikslėlių.

Kaina 75 Centai

Kreipkitės:
"GARSO" ADMINISTRACIJA
P. O. Box 32, Wilkes-Barre, Pa.

ANGELAI BE SPARNŲ

Algirdas pakėlė akis nuo knygos. Iš balto apsiausto sujudėjimo jis sprendė, kad moteris jauna ir gyva. Kaž kokia jėga jį traukė pamatyti jos veidą. Apsidairęs jis uždarė sąskaitų knygą ir pilnas smalsumo užlipo laiptais aukštyn.

Vos spėjo jo akys surasti, kur stovėjo nepažįstamoji, viena iš jo pardavėjų pamojo ranka ir ji vėl vienu apsiausto suplevėsavimu pranyko prisimieravimo kambarin.

Algirdas prisirėmęs prie laiptų užsisukimo nekantriai laukė jos sugrįštant. Kada moteris buvo tik kelis žigsnius nuo jo, jo akys keistai sužibo ir uždarytom lūpom jis paėmė jos ranką ir jautriai paspaudė.

Moters gražiai gramuotas veidas nusišypsojo ir ji sujaudinta prakalbėjo. "Kaip netikėtai susitikome! Ar tai ši rūbų krautuvė tavo? Kaip viskas?"

"Eikime žemyn," jis pakvietė ją, "ten pasikalbėsime."

Lipant laiptais žemyn abu buvo taip tylūs, kad girdėjosi jų kvėpavimas. Jo ranka, kuri lietė atsargiai jos ranką, kaip elektros sujungimas rišo juos ir pagreitino abiejų širdžių plakimus. Praeities ir ateities jausmai sustabdė mintis. Kada buvo žemai, jis nusilenkęs mandagiai atidarė savo raštinės duris. Durys užsidarė pačios ir juodu stovėjo prieš viens kitą. Abiejų akys, kaip žvaigždės žibėjo.

"Na, kaip čia užklydai?" jis pirmas sugebėjo pertraukti tylą.

"Statėme čia veikalą. Rytoj išvažiuojam. Ar laimingas jautiesi palikęs mūsų grupę. Kaip žmona?"

Algirdas permainos ieškančias akis nuleido ir jo veidas kiek apsiniaukė.

Kol jis prisirengė atsakyti į jos klausimą, prasivėrė raštinės durys ir jo jauniausia duktė, keturių metų amžiaus, drąsiai įžengė vidun.

"Gerą vakarą, tėveli," ir stipriom rankutėm apkabino jo koją, džiaugsmingai išreikšdama pasveikinimą. Tėvas pastūmėjo ją nuo savęs.

"Eik, Burute lauk. Aš užimtas."

Birutė nustebintai pažiūrėjus į tėvą, o paskui į viešnią, virpančiom lūputėm išskersavo iš raštinės.

Nespėjo durys užsidaryti, jo dviem metais vyresnė duktė įbėgo vidun.

"Tėveli, vakarienė jau pagaminta," ji sušuko linksmai. "Mamytė prašė, kad pakviesčiau."

"Aš užimtas. Aš tuoj ateisiu," Algirdas kalbėjo pergarsiai ir šaltai.

"Aš palauksiu."

Aldona laisvai atsisėdo į kampą kiek galima toliau nuo tėvo ir jo viešnios.

Algirdas pažvelgė į viešnią, kurios veidas dabar ramiai šypsojosi. Kažkoks motiniškas gražumas spindėjo jos akyse.

"Matau, kad esi laimingas. Scena tau nebūtų galėjus suteikti to... gražias dukteris turi." Ji greitai žvilgterėjo į savo laikrodį. "Turiu eiti. Sudie."

Algirdas sumišusiai sekė ją savo akimis iki durų, o paskiau dirstelėjo į savo dukterį, kurios akys sekė jo akis.

"Tai einame, Aldonute," jis ištiesė į ją savo ranką.

Algirdo žmona pasitiko jį prie durų ir nuoširdžiai pabučiavo.

Prie gražiai pataisyto stalo jis slaptai dirstelėjo kelis kartus į ją.

"Na, ir kodėl aš ją norėjau palikti? Aš ją taip myliu. Aš žinau, aš nebūčiau laimingas su Danija. Ji šiandien čia, o rytoj nežinai. Ji tokia. Artistės tokios. Aš noriu ramių namų. Kaip gerą namie." Jis palinko į vien pusę, pabučiavo vieną savo dukterų, o paskiau kitą.

"Ačiū, angelėliai, už persergėjimą Aš buvau pasirengęs su Danija jus palikti." Taip jis slaptai širdy dėkojo savo dukterim.

Ona Pucetaitė

AKLŲJŲ ŽEMDIRBIŲ KOLONIJA

60 Aklų Invalidų Ūkininkauja.—Iš 174 Vaikų nė Vienas Negimė Aklas—Turtingiausias Kaimas Jugoslavijoje

Jugoslavijoje, apie 100 kilometrų nuo sostinės Belgrado, yra Veterniko kaimas, kuris įdomus tuo, kad jame gyvena išimtinai vieni aklieji ūkininkai. Šį kaimą 1923 m. įsteigė karalius Aleksandras. Jo įsakymu, čia buvo sudaryta 60 žemės sklypų, po 14-18 ha kiekvienas, o juose buvo pastatyti patogūs ir moderniški ūkio trobesiai, iškasti šuliniai, užveisti sodeliai po 100 vaismedžių kiekvienas. Tie ūkeliai buvo išdalinti akliems didžiojo karo invalidams, norintiems ūkininkauti ir savo rankomis užsidirbti duoną kasdieninę. Be to, jiems buvo išduotos pašalpos gyvuliams ir ūkio inventoriui įsigyti. Pradžioje akliesiems ūkininkams buvo valdžios paskirti vadovai, bet greitai pasirodė, kad jie tenai nereikalingi. Nes aklieji greitai susipažino ir apsiprato su aplinkuma, ir tvarkingai dirbo visus darbus be vadovų pagalbos.

Vėliau daugelis aklųjų panoro apsivesti ir sukurti šeimos židinius. Aklųjų ūkininkų šeimos gyvena tikrai laimingai, nes beveik visos šeimos jau turi po 3-5 vaikučius. Bet iš visų vaikų nė vienas negimė aklas. Kai kurios šeimos turi po 7-8 kūdikius. Todėl šis aklųjų kaimas laikomas vaikingiausiu visoje Jugoslavijoje.

Pirmą kartą patekusiam į Veterniko kaimą, nė į galvą negali ateiti, kad čia visi ūkių savininkai yra neregiai. Jie taip drąsiai ir užtikrintai vaikščioja aplink savo sodybas, taip šauniai dirba žemės ūkiuose, kad atrodo, jog visi ma[illegible] Medžiai [illegible] svaigalų ir nelošia kortomis. Visus ūkio produktus jie parduoda kooperatyvui. Be to, jie kasmet gauna po 1400 dinarų pensijos. Per tą 14 metų jie gražiai įsigyveno, ir daugelis turi susitaupę po 2-3 tūkstančius dolerių grynais pinigais. Savo padėtimi jie yra patenkinti ir dėkingi mirusiam karaliui (kar. Aleksandras 1934 m. buvo nužudytas Marselyje, Prancūzijoje), kurio rūpesčiu akliesiems buvo sudarytos tokios gražios gyvenimo sąlygos.

"M. L."

BAISIOS MUŠTYNĖS BŪDVIETYJE

Birželio 13 d. Budviečio parapijoje, Seinų apskr., buvo šv. Antano atlaidai. Po pamaldų gatvėje tuoj pasigirdo brauningų šūviai ir buvo paleisti akmenys, branktai ir kitoki daiktai. Žmonėse kilo didžiausia panika. Daug bėgančių parmušti ir sumindžioti. Policijai mūšį likvidavus, skerdynių vietoje gulėjo du mušeikos: vienam buvo peršauta koja, kitam sudaužyta galva. Taip pat nukentėjo ir nieko nekalti pašaliniai žmonės. Iš jų tarpo buvo nušauta viena mergaitė, pašautas Vingrenų km. ūkininkas Valentukonis, taip pat nušautas vietoje prie vežimo arklys. Šias skerdynes surengė ir pradėjo Strumbagalvių kaimo peštukų gauja, užpuolusi Vingrenų kaimo jaunimą, kuris smarkiai gynėsi. Mušty nėms pasibaigus, vedant į areštinę Vingrenų km. pil. V. Ažuką, jis buvo mirtinai mušeikų peiliais supiaustytas.

AUDRA SU PERKŪNIJA PRIENŲ IR BIRŠTONO APYLINKĖSE

Birželio 10—12 d. Birštono Prienų apylinkėse buvo nepaprastai šilta. Šeštadienio vakare (birželio 12 d.) šiose apylinkėse pradėjo pūsti stiprus vėjas, kuris vietomis virto tikru viesulu. Birželio 13-tą švintant pradėjo lyti ir pasigirdo griaustinis. Stiprus vėjas laužė medžių šakas ir keliose vietose trenkė perkūnas. Bagrėnų kaimo apylinkėse perkūnas trenkė į vieną medį, kurį suskaldė į smulkius šipulius. Netrukus perkūnas trenkė į Žarijų kaimo ūkininko Galecko trobesius, kur du vyrus užmušė, o vieną mažametį sunkiai pritrenkė. Ši nelaimė įvyko tokiomis aplinkybėmis. Broliai Juozapas ir Jonas Galeckai su vienu mažamečiu gulėjo kluone. Kai užėjo audra su perkūnija, tai jie pabudę bijojo pasilikti kluone ir tarė, kad gyvenamuose namuose būsią saugiau, tad ten netrukus ir nuėjo. Atvykusius iš kluono į namus įleido Galeckienė, kuri su maža mergaite gulėjo priemenėje. Galeckai su mažamečiu atsisėdo prie lango. Tuo pat akimirksniu pasirodo didelis kamuolys mėlynos šviesos, o po sekundės pasigirdo baisus trenksmas. Baisiai išsigandusi moteris sugriebusi savo dukterį išbėgo į kiemą. Namas degė labai greit. Kai stogas baigė nudegti atsiskubino kaimynas Rasčiukas, kuris puolė į degančios trobos vidų. Iš ten išnešė užmuštus Joną ir Juozą Galeckus. Išneštas į kiemą mažametis buvo netekęs sąmonės, mėgino vėl įbėgti į degančius namus. Namai sudegė iki pamatų ir iš jų jokio turto neišgelbėta. Įdomu pažymėti, kad Žarijų kaimas labai dažnai kenčia nuo perkūnijų. Pernai perkūnas trenkė į to pat ūkininko Galecko namą ir jį sudegino. Apylinkių ūkininkai dėl šios nelaimės labai susijaudinę.

UKMERGĖJE BUVO DIDELIS GAISRAS

Birželio 12 d. Ukmergėje apie 12 val. iš vienuolyno klebonijos kilo gaisras. Ugnis tuojau persimetė į vienuolyno bažnyčios bokštą, o iš jo, nors ir mažas vėjas žiežirbas nunešė ant gretimų namų. Vienuolyno klebonija visai sudegė. Dalį turto spėjo išgelbėti. Be to, sudegė sena, dviejų aukštų medinė žydų sinagoga, 6 mediniai privačių gyventojų namai ir 2 negyvenami. Kai kuriuos namus dar bus galima atremontuoti, bet 4 sudegė iki pamatų. Bažnyčios bokštą pavyko užgesinti. Apskaičiuojama, kad ugnis padarė apie 70,000 litų nuostolių.

Tačiau yra kitų nuostolių: sunkiai apdegė vienuolis Juozas Stepponavičius, 27 m. amžiaus. Jis be sąmonės nugabentas į ligoninę. Sunkiai apdegė ir vienuolyno virėja Gabrielė Trinskauskaitė. Be to, gesindami degančius namus susižeidė ir sunkiai apdegė trys ugniagesiai. Visi penki per gaisrą nukentėję žmonės nugabenti į Ukmergės ligoninę.

Dėl ko kilo gaisras tuo tarpu nežinoma. Gaisro kilimo priežastis tiria vietos kriminalinė ir viešoji policija.

NUBAUDĖ BROLIUS JANKAUSKUS

Kauno Apygardos Teisme buvo svarstoma brolių Antano ir Juozo Jankauskų byla už nužudymą penkių Čižūnų km., Valkinykų valsč. (Okupuotoje Lietuvoje) gyventojų. Į teismą iš Okupuotos Lietuvos atvyko dvi nužudytųjų našlės senutės Varanauskienė ir Dudutienė, kurios buvo liudininkės. Teisme Ant. Jankauskas visai šaltai papasakojo, kaip nužudęs pirmiausia Dudutį, paskui Dzengelevičių, Varanauską ir Keršį. Dudutį, girdi, norėjęs atkalbėti, kaip jis sako, nuo neteisingo lenkams liudijimo apie jų brolį Motiejų Jankauską, kuris dabar lenkų kalėjime nuteistas 6 mt. už kesinimąsi nušauti Dudutį ir Dzengelevičių, kai Dudutis buvo sužcistas. Juozas Jankauskas kaltu neprisipažino. Abu broliai nurodinėjo ir politinius motyvus, kodėl jie išžudę tuos 5 ūkininkus. Tačiau teisme buvo liudininkų, kurie tai pancigė ir liudijo, kad tai buvęs Jankauskų keršta dėl to, kad jų tėvas, su kuriuo sūnūs susipykę (ir vienas jį net mušęs), užrašė kaimyniams žemę. Už tai keršydami Jankauskai ir nužudę žemės paveldėtojus ir liudininkus.

Teismas abu Jankauskus pripažino kaltais ir nubaudė: Antaną —10 metų s. d. kal., o Juozą—5 metus.

MINERALAI MŪSŲ VALGYJE

DR. JOHN L. RICE,
New Yorko Miesto Sveikatos Komisijonierius

Clendening savo knygoje "The Human Body" pabrėžia, kad net 7½ svarų žmogaus kūno, kuris sveria 150 svarų, sudaro mineralinės druskos. Tos druskos yra —kalkės, geležis, fosforas, natras, kalis, siera, varis ir joda, ir jas visas pristato kūnui gerai subalansuotas valgis. Ir mes privalome tik savo valgyje imti tuos mineralus į kūną, nes ėmimas jų kitu būdu turi būti pagal šeimyniško gydytojo patarimą. Kūnas negali vartoti mineralus jų grynoje formoje.

Kaulai ir dantys reikalauja kalkio ir fosforo. Todėl yra svarbu, kad neščia motina savo valgyje pridėtų to maisto, kuris turi kalkio ir fosforo, duoti savo kūdikiui gerą pradžią su drūtais kaulais ir dantimis. Ir dėl tos pačios priežasties augantieji vaikai privalo valgyti maistus turinčius tų mineralų. Daug pieno, vaisiai ir daržovės pristatys tų mineralų.

Geležis lošia ne vieną, bet tris roles. Tai svarbiausias kraujo elementas, kurs neša oksigeno kūno celėms; kontroliuoja kiek nors svarbesnius veikimus celėse.

Rasta, kad kūnas reikalauja mažą dalį vario suvartojimui geležies išmaisto. Normališkai veikti, kūnas reikalauja iodos ir sieros.

Šiuos visus mineralus galima gauti iš pieninyčios, grosernės, mėsininko ir vaisių ir daržovių krautuvėse — ne iš vaistinės. Jeigu tik šeimininkė savo šeimynai duos balansuotą valgį, tikrai žinos, kad ji jiems duoda visus mineralus, kurių jų kūnas reikalauja, kaip ir vitaminų, kurių sveikata reikalauja.

Geležį pristato kiaušinio trynys, kepenys, inkstai, špinakai ir vaisiai. Sieros duoda riebus maistas, kaip kiaušiniai ir pienas. Kepenys pristato vario, kurio mes reikalaujame. Pienas turi kalkio ir fosforo. Iodo gauname maiste iš jūrų.

Pristatyti mūsų kūnams tinkamo valgio vartokime kiaušinių kelis kartus į savaitę, lapuotų daržovių kasdien, mėsos kasdien, žuvies nors sykį į savaitę. Kiekvienas žmogus, jaunas ir senas, turi gerti nors kvortą pieno kasdien. Turime valgyti vaisių, šviežių ir virintų, kasdien, ir kepenų arba inkstų nors sykį į savaitę. *FLIS.*

Gražios Kojinės

Apilinkė teta sutinka trumpakojį berniukąsi ir sako:

— Sakyk, Joneli, iš kur tu tokias gražias rožėtas kojines gavai?

— Mama nunėrė su berėžine rykšte...

Komplimentas

PAUKŠČIAI IR ŠVYTURIAI

Štai ką daro su jais paukščiai.

Šių laikų švyturiuose yra įtaisytos lempos iki šimto tūkstančių ir dargi milijonų žvakių stiprumo. Nakties tamsumoje šita galinga šviesa vilioja skaitlingiausius paukščių būrius, ypač kai jie skrenda iš pietų į šiaurę ir atgal.

Paukštis, kaip ir peteliškė, lekia į ugnį nieko negalvodamas ir tūkstančiai jų savo lavonais nusėja švyturius ir esamas apie juos vietas.

Paukščių pagalbos draugijos senai tuo susirūpino ir galvojo, kaip išvengti tą skaitlingą besikeliančių į kitas vietas paukščių žuvimą.

Pastarųjų metų bėgyje olandų mokslininkas Teisse pasiūlė paprastą ir nebrangiai tekainuojantį būdą, kuris buvo palankiai sutiktas ir olandų vyriausybės pritaikytas gyvenime.

Paprastai manoma, kad paukščiai žūsta, susimušdami į patį švyturio žiburį, į kurį jie išsilėkę staiga susiduoda.

Teisse gavo įsitikinti, kad didelė paukščių dalis švyturio šviesos viliojama beprotiškai sukasi jo spinduliuose, netenka jėgų, ir, nusilpnėję nuo to dūlavimo aplink ugnį, krinta žemyn; čia jie ir pasidaro savo skaitlingiausių priešų auka—juos pagauna katės, laukiniai žvėrys, kuosos, žmogus.

Paukščiams nuo to apsaugoti, Teissės nuomone, pakanka paruošti aplink švyturį vietas, kuriose jie, nuvargę nuo lekiojimo žiburio spinduliuose, galėtų pasilsėti.

Nutūpimo vietos buvo įtaisytos prieš rudenį, kai pro švyturį lėkė skaitlingiausi būriai kikilių, šnekučių, vieversių, strazdų, tykučių... Po to, palyginus su praeitais metais, švyturio apylinkėse buvo rasta visai nedaug žuvusių paukščių.

Taip, tūlą naktį aplink švyturį, nutūpimui įtaisytose vietose buvo rasta iki 6,000 besiilsinčių paukščių, o rytą prie švyturio buvo rasta tiktai vienas negyvas tykutis; gi prie kaimyninio—švyturio, netoli nuo Šerburgo, per tą pačią naktį žuvo daugiau kaip 150 tokių pat paukščių.

Arėjas Vitkauskas

J. E. VYSK. M. REINIO MARKRUTAS

Hartford Provincija—liepos 8-11.
Philadelphia Provincijoms — liepos 13—18 dd. ir rugpiūčio 26—30 dd.
Scrantono Provincijai—liepos 19-26 dd.
Pittsburgh provincijai—liepos 27 d. iki rugpiūčio 6 d.
Kunigų Vienybės Seimas Seserų Pranciškiečių Vienuolyne, Mt. Providence, Pittsburgh, Pa., liepos 28 d.
Lietuvos Vyčių Seimas, Dayton, O. rugpiūčio 3 d.
Chicagos Provincijai—rugpiūčio 8-22 d.
Moterų Sąjungos Seimas—rugpiūčio 16 d., Chicago, Ill.
Lietuvių Diena, Lakewood Parke, Pa., rugpiūčio 15 d. (jei suspės).
A. L. R. K. Federacijos Kongresas, Lawrence, Mass.—rugpiūčio 24-26.

Iš Svetimųjų Jumoro

1863 m. sukilimo metu, vienas lenkų sukilėlių būrys buvo pasiųstas prieš kazokus. Sustoję kaime, staiga pamatė kazokus atjojant. Būrio vyresnysis, matydamas pavojų sukomandavo:

— Panowie, sėskite ant arklių ir marš į mišką!

Viena dalis kareivių tuoj užsėdo ir nujojo, o kita pasiliko kaip buvusi.

O ko jūs nejojate?—paklausė vyresnysis.

— Kad mūsų kumelės, ne arkliai,— atsakė tie.

Liesčjimo Priemonė

— Girdėjai, Tamsta, kad ponia Drūtienė pasiryžo suliesėti ir tam pasirinko jodinėjimą,—kalba vienas bičiulis kitam.

— Ir ar tai gera priemonė liesėti?

— Visai puiki, tik ne jai, o arkliui!

Saugiausia Vieta

Plikis Blėsė iš savo bičiulio 10 litų ir, jam matant, tuos pinigus įkišo į kabančio savo žmonos apsiausto kišenę.

— Kagi tu daraisi?—nustemba jo bičiulis.—čia juk tavo žmonos paltas.

ANGLIŠKAI LIETUVIŠKAS ŽODYNĖLIS

Surinkti visi reikalingiausi žodžiai, kuriuos išmokus lengvai galima angliškai susikalbėti.

Žodynėlis turi arti pustrečio šimto puslapių, pailgo formato, parankus nešiotis kišeniuj ir kiekvienam reikale naudotis.

Kaina 1 Doleris

"GARSAS," P. O. Box 32, Wilkes-Barre, Pa.

HITLERIS PATS IŠĖJO KOVOTI SU KATALIKYBE

"Intransigeant" Berlyno korespondentas rašo, jog politiniuose ir dvasininkų sluoksniuose kalbama, kad ligi šiol tylėjęs ir nuošaliai laikėsi, kaip asmuo, Vokietijos kancleris Hitleris, kuris vesti polemiką su Vatikanu buvo pavedęs savo artimiesiems padėjėjams, dabar ir pats išėjo į atvirą kovą su katalikybe, tai parodo jo paskutinė kalba, pasakyta Bavarijoje. Šioje kalboje, tarp kitko, jis pabrėžė, kad *nepakęs religinės arba kultūrinės kovos.* Hitlerio kalbai smarkiai plojo 200,000 klausytojų, kurie jo kalbą palydėjo labai nedraugiškais katalikybei šūkiais. Tribūnoje tarp kitų oficialių asmenų sėdėjo ir Vokietijos atstovas Vatikane von Papenas, kuris, kaip Vokietijos įgaliotinis, pasirašė Konkordatą.

Toliau laikraštis pabrėžia, kad *visoje Vokietijoje aukštoji nacionalsocialistų vadovybė veda agitaciją prieš katalikus:* sakomos karštos, prieš religiją nukreiptos kalbos, šmeižiami katalikų kunigai ir tt. Düsseldorfe nacionalsocialistų partijos vadas visiems, kurie "nacionalsocialistų partijoje nemato paties Dievo ir Jo valios," paskelbė anatemą.

(XX)

SUDEGĖ TROŠKŪNŲ DVARAS IR SPIRITO VARYKLA

Birželio 10-tą dėl nežinomų priežasčių kilo gaisras St. Montvilo Troškūnų dvare (Troškūnų valsčiuje). Po kaitrių dienų dar nei kiek nelijo, viskas buvo išdžiūvę ir ugnis greitai plėtėsi, liepsnos nuo vieno stogo persimetė ant kito. Per trumpą laiką liepsnų globoje buvo 9 namai, jų tarpe ir spirito varykla. Ugnis pasiekusi pagamintą spiritą uždegė ir gaisras dar labiau plėtėsi. Per trumpą laiką sudegė 9 dvaro trobos, jų tarpe varykla ir nemaža pagaminto spirito. Nuostolių esą padaryta už apie 200,000 litų. Tas turtas buvęs apdraustas 130,000 litų sumai.

A. Panemunės valsčiuje, Mozūrų kaime, užsidegus Prano Aleksandravičiaus kluonui, ugnis greitai persimetė ir į kaimyno, Vlado Aleksandravičiaus kluoną. Abiejų Aleksandravičių kluonai sudegė. Nuostolių apie 4,000 litų. Be to, sudegė pirmojo Aleksandravičiaus 11 metų mergaitė.

ŠVENTOJI VALANDA

MALDO IR GIESMĖS

Tik ką išėjo iš spaudos naujas vadovėlis Šventajai Valandai. Tai vienatinė tokia maldaknygė Amerikoj išleista. Telpa joje paeiliui visos maldos ir giesmės su gaidomis, taip, kad žmonės gali sekti kunigą maldose ir giedoti giesmes su choru. Katalikų Bažnyčia pageidauja, kad kuo daugiausia ir visa kongregacija giesmes bažnyčioje giedotų. Ši knygutė kaip tiktai tam tinka.

Kaina 15c. Daugiau imant, duodama nuolaida.

Didžiai Gerbiami Klebonai, su užsakymais malonėkite kreiptis pas patį leidėją

KUN. J. K. MILIAUSKAS
190 South Meade Street, Wilkes-Barre, Pa.

Šeimininkės! Jeigu Jūs Norite Gaminti Gerus Valgius, Gėrimus ir Gerai Šeimininkauti, Įsigykite Knygą

VALGIŲ GAMINIMAS IR NAMŲ PRIŽIŪRĖJIMAS

Šioj knygoj yra nurodymai, kaip pagaminti visokias sriubas, mėsas, daržoves, kiaušinienes, pyragus ir pyragaičius, pajus ir pudingus, žuvis, duonas, konservus, prezervus, paukštienas, prieskonius; kaip pagaminti vyną ir midų; ir kiti naudingi paaiškinimai.

Kaina Vienas Doleris

Kreipkitės į

"GARSO" ADMINISTRACIJĄ
P. O. Box 32 Wilkes-Barre, Pa.

VIETINĖS ŽINIOS

GARSO IR LRKSA 4-TOS APSKRITIES METINIS IŠVAŽIAVIMAS GERAI PAVYKO

Pereitą sekmadienį, liepos 4 d., Valley View parke įvyko "Garso" ir LRKSA 4-tos apskrities išvažiavimas, kuris visais žvilgsniais pasisekė.

Oras pasitaikė labai gražus ir malonus. Žmonių nuotaika buvo kuo geriausia.

Kaip kad buvo skelbta, 2 val. po pietų šale parko įvyko beisbolo žaidimai. Rungtyniavo lietuvių Šv. Vardo dr-jos beisbolo lygos Pittstono ir Miners Mills komandos. Žaidimas buvo įdomus, kadangi abi komandos stengėsi paimti viršų.

5 val. po pietų parko paviljone prasidėjo dainų programa. Programos vedėjas "Garso" redaktorius Matas Žujus trumpai paaiškino programos turinį, pabrieždamas, kad programa bus trumpa dėlto, kad piknykuose ilgų programų žmonės nenori.

Muz. Petro Karašausko vedamas choras, muz. Al. Bulevičiui akompanuojant, šauniai sudainavo šias melodingas daineles: "Mes padainuosim," A. Vanagaičio; "Galingas Didis Dievas," Brazaičio; "Kam šėrei žirgelį," M. Petrausko; ir "Bunda Vyčiai," A. Vanagaičio.

Susivienymo Iždininko V. T. Kvietkausko pasidarbavimu, išvažiavimą atlankė įžymus svečias, Luzerne apskr. teisėjas John Fine. Programos vedėjui pristačius, teisėjas Fine pasakė gražią kalbą, kurioje pareiškė lietuviams gražių komplimentų, kad jie yra geri lojalūs Amerikos gyventojai ir geri lietuviai, laikosi savo gražios kalbos, dainų ir kitų lietuviškų tradicijų.

Programos vedėjas padėkojo publikai už gražų užsilaikymą ir už parėmimą šio išvažiavimo, kurio pelnas eina laikraščio "Garso" ir 4-tos apskrities naudai; padėkojo choristams ir chorvedžiams už dainų programą; gerb. klebonams už paskelbimą iš sakyklų ir paraginimą dalyvauti.

Programa užbaigta Lietuvos ir Amerikos himnais.

Čia verta pažymėti, kad chovedžiai kiek galėdami pasidarbavo ragindami choristus dalyvauti ir patys dalyvavo.

Po programos teisėjas Fine dar ilgai svečiavosi ir vaišinosi su išvažiavimo dalyviais ir rengėjais.

Rengėjų komitetas su savo padėjėjais visą laiką energingai ir stropiai ėjo savo pareigas.

Generaliam komitete darbavosi daug laiko ir darbo pašventė išvažiavimo surengimui, pirm. Pr. Jurevičius, vice-pirm. J. Venslauskas, rašt. J. Češkys, iždin V. T. Kvietkauskas ir P. Stravinskas.

Standose darbavosi: 1-moj (Luzerne)—P. Stravinskas—manageris, J. Urbonavičius, M. Virbalis ir P. Balčius; 2-roj standoj (Kingston) — J. Jonavičius — manageris, M. Žėkonis, J. Masonis, A. Muckus, A. Kaduškevičius ir A. Antanynas; 3-čioj (Wilkes-Barre) — J. Batvinskas, Pr. Batvinskienė, A. Skurkis, V. Skurkis, V. Dainys, M. Bekampis ir J. Jancevičius; "Garso" standoj — A. Ambrozaitis—menageris, A. Navikas, M. Vizgaitytė, A. Urbonavičiūtė, E. Mensickaitė ir G. Kupstaitė; prie vartų—V. Leliakas—manageris, Vl. Palūpis, St. Vaivada, Pr. Karpavičius, J. Šakočius ir Z. Krikščiūnas.

7:30 vakaro parko paviljone buvo šokiai. Vinco Tamulyno orkestras šauniai grojo lietuviškus ir amerikoniškus šokius.

LANKĖSI

Liepos 1-mą lankėsi monsignoras J. V. Miliauskas, kun. J. Savulis ir misijonierius kun. Aukštikalnis, S. J., kurs laikė rekolekcijas Elmhursto Nukryžiuoto Jėzaus Seserų vienuolyne.

ŠVENTINS KAPINES

Sekmadienį, liepos 11-tą, Švč. Trejybės parapija rengiasi prie didelių šventinimo iškilmių. Tą dieną bus pašventintos Švč. Trejybės parapijos naujos kapinės Bear Creek Township. Į šias šventinimo iškilmes suvažiuos daug kunigų. Kapines šventins Scrantono provincijos vyskupo pavaduotojas Rt. Rev. Msgr. Connell McHugh, V. G.

Šventinimo iškilmės prasidės lygiai 3:30 valandą po pietų.

Parapijonams, kurie neturi automobilių bus parūpinti busai, bet turi užsiregistruoti pas kleboną. Busai nuo bažnyčios išeis 2:30 val. po pietų.

Klebonas kun. J. K. Miliauskas nuoširdžiai kviečia visus parapijiečius ir apylinkės lietuvius dalyvauti šiose jų gražių kapinių pašventinimo apeigose.

SKULPTORIUS PETRAS RIMŠA IŠVYKO

Šeštadienį, liepos 3-čią, Wyoming Klonį apleido žinomas lietuvių skulptorius Petras Rimša.

Birželio 5—13 dienomis čia buvo surengta jo kūrinių paroda, kuri praėjo su pilnu pasisekimu. Praleidęs ištisą mėnesį laiko, p. Rimša turėjo progos susipažint su vietos lietuvių gyvenimu, jų įstaigomis, organizacijomis ir veikėjais. Wyoming Klonį jis apleido su gerais įspūdžiais ir pasitenkinimu.

ELMHURSTO ŽINUTĖS

Turėdama gerą pažintį su Nukryžiuoto Jėzaus Seserimis, Elmhurst, Pa., gavau iš jų šias žinias kas link našlaičių mokesčio.

Iš visų vaikučių jos apturi mokestį tik už 7, o už 13 vaikučių nieko neapturi! Galiu užtvirtinti šią žinią, kadangi mačiau našlaityno rekordus, nes norėjau tikrai žinoti ar teisybė, kad jos gauna $16.00 mokesčio už visus vaikučius.

Senukai buvo ir esti priimami be turtų. Dabartiniu laiku yra 14 senukų, kuriuos seselės užlaiko vien tik iš geradarių mielaširdystės ir aukų. *Ten Buvusi*

LIETUVIAI PASIRENKA THIRD NATIONAL BANK AND TRUST COMPANY

SCRANTON, Pa. — Dėl ko šimtai Scrantono ir Lackawanna county lietuvių ir kitų svetimkalbių pasirenka Third National Bank ir Trust Company darymui bankinio biznio? Atsakymą duoda paprasta, bet nemirtina deklaracija priimta Kontinentalio Kongreso 161 metas atgal liepos 4-tą. Tūkstančiai taupių žmonių trokšta gerovės. Banko taupmenos teikia jiems geresnį gyvenimą, linksmesnius namus, Nepriklausomybę pagrindinį amerikono gyvenimo planą. Per virš 65 metus Third National Bank ir Trust Co. padėjo taupantiems atsiekt linksmybės. 1776 metais buvo verta kovot dėl linksmybės, o 1937 m. taupyt dėl linksmybės.

Jeigu jums reikalinga paskola, investmentų patarimai ir informacijos, kaip investuoti, arba jeigu jūs norite pakeist aktus ar padaryt Trust Fund, Third National ir Trust Co. patarnavimas yra jums atviras. Svetimkalbiai mėgia čia daryt biznį. Banko žmonės yra žinomi vietos civilio ir progresyvio judėjimo vadai.

Jeigu jūs turite pinigų investuot arba padėt į Trust Fund, The Third National Bank ir Trust Co. yra vieta jūsų biznio transakcijai. Čia yra žmonių bankas, pilna to žodžio prasme, ir jūs galite čia gaut paskolas be jokio "red tape" ar nemalonumų. Štai dėlko šios įstaigos populiarumas taip paplitęs.

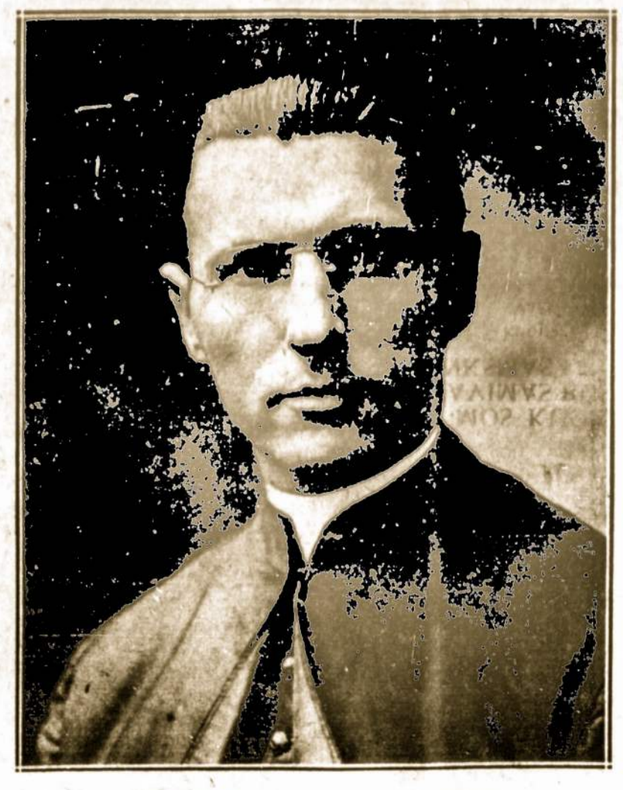

MONSIGNORAS J. V. MILIAUSKAS,
Scrantų šv. Juozapo parapijos rengiamo išvažiavimo-ekskursijos rengėjų garbės pirmsėdis. Išvažiavimas įvyks sekmadienį, liepos 18-tą, prie Eriel ežero.

NUOŠIRDI PADĖKA

Varde LRK Vargoninkų Sąjungos Scranton'o Provincijos šiuomi reiškiame nuoširdų dėkingumą už nusisekimą Dainų Dienos. Pirmiausia ačiū Kunigų Vienybės Scranton Provincijai, kad jų dėtomis pastangomis gavome progos turėti garbingą svečią Jo Ekscelenciją vyskupą M. Reinį. Gerbiamiems kunigams už gražius skelbimus ir paraginimus į Dainų Dieną iš ambonų ir už dalyvavimą sutinkant J. E. vyskupą Sans Souci Parke.

Gerb. kun. J. K. Miliauskui už gražų programos vedimą ir gerb. kun. J. Kasakaičiui už pasakytą gražią kalbą laike programos. Brangiems mūsų parapijų chorams, kurie taip skaitlingai dalyvavo koncerte, sudarant apie 300 dainininkų.

Gerbiamai dainininkei poniai M. Galinienei už dalyvavimą programoj. "Garso" redakcijai už gražius aprašymus Dainų Dienos laikraštyje. Šv. Vardo dr-jo lygai už baseball, pp. Kazakevičiams ir jų dukrelei Birutai už dalyvavimą sutinkant J. E. vyskupą, pasakant sveikinimo kalbą. Visiems broliams ir sesutėms dalyviams už taip skaitlingą atsilankymą ir parėmimą mūsų jauno laikraštuko.

Dainų Dieną laikome pilnai nusisekusia ir "Muzikos Žinioms" liko grynos pelno $50.00. Tai labai graži parama.

J. STULGAITIS,
LRKVS Scranton Prov. Pirm.

J. J. ŠAUČIŪNAS,
Dainų Dienos Pirmininkas

MOTERŲ KLUBAS DARBUOJASI

Wyoming Klonio Lietuvių Moterų Klubas visuomet rodo veiklumą.

Šį sekmadienį, liepos 11-tą, klubas turės išvažiavimą prie Naomi Lake, Pocono Pines.

Sekmadienį, rugpiūčio 1-mą, turės clambake Harris farmoj, Sweet Valley. Rengėjų pirmsėde išrinkta Mrs. D. Liškauskienė.

RADO GLĖBĮ SENŲ LAIKRAŠČIŲ

Birželio 28-tą į dienraščio Wilkes-Barre Record ofisą atėjo Nick Strumskis, gyv. 320 Breaker St., Parsons, ir atnešė glėbį senų laikraščių — 1882—1890 metų. Tarp atrastų yra šie: The Shickshinny Mountain Echo, Philadelphia Weekly Press, Philadelphia Inquirer, Newark Agricultural Progress, New York Herald, Scranton Republican, New York Tribune, Williamsport Sunday Breakfast Table, Sunshine of Augusta, Me., Wilkes-Barre Daily News Dealer, Record of The Times.

"The Shickshinny Mountain Echo" rugpiūčio 8-tos, 1890 metų, laidoje yra smulkus aprašymas pirmos elektros kėdėj egzekucijos. Pasmerktąjį elektrizavo kelis kartus, iki jis nustojo vaitoti ir raitytis.

Strumskis sako tuos laikraščius radęs senoj apleistoj farmos pirkčioj prie Koonsville Road, apie 4 mylios nuo Šikšinės. Laikraščiai gerai išsilaikę, raidės aiškios, nors popiera šiek tiek pageltus.

ATIDARĖ ORO PATARNAVIMO LINIJĄ

Liepos 1-mą į Wyoming Valley Airport atskrido pirmas American Airlines orlaivis ir tuomi prasidėjo reguliaris orinis keleivių ir pašto patarnavimas.

Už šią oro patarnavimo stotį kovojo Scrantonas ir Wyoming Klonis. Galutinai laimėjo Wyoming Klonis, kaip įžymesnis centras.

Pirmą orlaivį sutiko Wyoming Klonio oficialai, pramonės ir biznio reprezentantai.

J. ABROMAVIČIUS LIGONINĖJ

Šių metų birželio 12 d. Glen Alden kompanijos Truesdale kasykloj, darbo laiku, anglis sunkiai sužeidė Juozui Abromaičiui, gyv. Nanticoke, dešinę akį.

Sužeistasis gydomas Scrantų Mosier Taylor ligoninėj. Juozas Abromavičius yra LRKSA 114 kp. narys. Linkime greitai pasveikti.

LUZERNE

ŠV. ONOS PARAPIJA RUOŠIA ŠAUNIĄ PRAMOGA

Jau veik mėnuo kaip daromi pasiruošimai, kad šv. Onos parapijos rengiamoji taip vadinama Mardi Gras, kuri įvyks ant parapijos žemės nuo liepos 12 iki 17, būtų sekminga.

Tikimasi kad ši pramoga bus viena iš didžiausių ir įdomiausių kokios kada yrą Luzernėj buvusios.

Bus įvairių-įvairiausi pasivažinėjimai, žaidimai, beno koncertai, vodeviliai, kumštynės ir kitokios prašmatnybės. Kiekvienas svečias ir viešnia bus maloniai priimti ir gražiai vaišinami.

Kleb. kun. J. Kundreckas ir Juozas Matulevičius, rengėjų komiteto vyriausi pirmininkai, nuoširdžiai užkviečia vietos ir apylinkės lietuvius skaitlingai į jų ruošiamą pramogą atsilankyti.

KINGSTON

LRKSA 1-MOS KUOPOS IŠVAŽIAVIMAS BUS LINKSMAS

LRKSA 1-ji kuopa rengia linksmą ir įdomų išvažiavimą šių metų liepos 25-tą Mrs. Morkevičienės vietoj, prie Silvan Lake.

Netrukus bus paskelbtos visos išvažiavimo smulkmenos. Rengėjai kviečia narius ir nenarius išvažiavime dalyvauti.

SCRANTON

RENGIAMA EKSKURSIJA PRIE ARIEL EŽERO

Šv. Juozapo lietuvių parapija skaitlingam susirinkime nutarė rengti ekskursiją sekmadienį, liepos 18 d. prie Lake Ariel, kuris randasi apie 21 mylia nuo Scrantono. Komitetan išrinkti: Antanas Kubilius—pirm., Juozas Matulevičius—sekr., Ignas Noreika—ižd., monsignoras J. Miliauskas—garbės pirm.

Patarnautojų prie valgių ir gėrimų paskirta 60, o jų prižiūrėtoju Mikas Stirna. Parkas bus išpuoštas lietuviškom ir Amerikos spalvom. Tikimasi padaryt šią ekskursiją viena iš didžiausių. Bus duodamos dovanos ir t. p. Kviečiami visi Scrantono ir apylinkės lietuviai pasilinksminti tyram ore liepos 18 d. Įžanga į parką nemokama. *V. A. Kerševičius*

ŠV. JUOZAPO PARAPIJOS MOKYKLĄ BAIGĖ 35 MOKINIAI

Sekmadienio vakare, birželio 20 d., įvyko mokyklos baigimo ceremonijos šv. Juozapo liet. parapijos mokykloj.

Nors įžanga buvo 50 centų ir vakaras labai šiltas, publikos buvo suvirš 600, kas pagirtina, nes visas pelnas eina mokyklos fondui. Visą programą išpildė mokiniai. Liudymus išdalino ir kalbą pasakė mons. J. Miliauskas.

Specialę dovaną gavo Leona Ilgavyžytė už lietuvių kalbą, Donis Sakevičius už religiją. Čia reikia pažymėt, kad lietuvių seselių kazimieriečių darbštumas lietuvių kalbos mokyme labai didelis, kas labai pagirtina.

V. A. Kerševičius

SWOYERVILLE

LRKSA 77-TOS KUOPOS NARIAMS

Liepos 18-tą, 2-rą val. po pietų, paprastoj vietoj įvyko 77 kuopos susirinkimas.

Kitos kuopos rengia visokias pramogas, stengiasi pritraukt naujų narių. Reikėtų ir mums su krusti ir daugiau veiklumo parodyti.

Visi pilnamečiai nariai dalyvaukit susirinkime ir čia užsimokėkit duokles. Kada daugiau susirenka, gyviau eina visi pasitarimai ir atsiranda daugiau veikimo.

Kalbinkite ir atsiveskite naujų kandidatų įsirašymui.

Jonas Venšnaideris, pirm.

HANOVER-NANTCOKE

Piknikas Švento Juozapo Parapijos Naudai

Liepos 31-mą ir rugpiūčio 1 dd. rengiamas piknikas Hanover'io-Nanticoke šv. Juozapo parapijos naudai. Piknikas bus prie Middle Road, tarpe Nanticoke ir Askam (vieta žinoma kaip buvusi Lukaszewski'o).

PARENGIMAI

ŠIE PARENGIMAI telpa dykai tų kuopų ir draugijų, kurios spaudos darbus duoda "GARSUI."

CARD PARTY AND LAWN SOCIAL rengia Šv. Marijos parapijos Merginų Sodalicija sekmadienio vakare, rugpiūčio 1, 1937, parapijos kieme, Kingston, Pa. Įžanga 25c.

CLAM BAKE rengia Jonas Adomaitis sekmadienį, liepos 11, 1937, Grasdale Parke, Mountain Top. Gera muzika ir pasilinksminimas. Tikietas $2.50.

CLAM BAKE rengia Jonas Adomaitis (65 N. Main St., Ashley) sekmadienį, liepos 11, Grasdale Parke, Mountain Top. Gros gera muzika ir atsilankiusieji praleis smagiai laiką. Tikietas $2.50.

IŠVAŽIAVIMĄ rengia LRKSA 1-ji kuopa sekmadienį, liepos 25, pas p. Morkevičienę, Silver Lake. Tas išvažiavimas bus tuo ypatingas, kad giliukingasis asmuo, kuris turės tikietėlį, kurie parsiduoda po 10 c. vienas, gaus pusę statinės alaus.

7 Dienos į LIETUVĄ
ANT
BREMEN-EUROPA
Greiti traukiniai prie pat laivų BREMEN ir EUROPA
Bremerhavene užtikrina patogią kelionę į Kauną.
Arba keliaukite populiariais ekspresiniais laivais
COLUMBUS
HANSA DEUTSCHLAND
HAMBURG NEW YORK
Patogus geležinkeliais susisiekimas iš Bremeno ar Hamburgo. Mes pagelbėsime jums išgauti svečių ir imigracijos vizas del jusų giminių iš Europos.
Informacijų klauskite pas vietinį agentą arba
HAMBURG-AMERICAN LINE
NORTH GERMAN LLOYD
57 BROADWAY
NEW YORK

PITTSTON

QUOIT LYGOS ŽAIDIMAI

Šv. Kazimiero parapijos Šv. Vardo dr-ja suorganizavo Quoit lygą, kurios komandos smarkiai rungtyniuoja.

Kižių komandoj žaidžia V. Grieštaraitis ir J. Bonis; Šeporaičio—E. Keen ir P. Tunylas; Jasaičių—Juozas Joneika ir B. Agurkis; Kižio Lietuvninko — V. Ruseckas ir L. Lietuvninkas; Stines—S. Vaivada ir A. Kasalaitis; Colonial Cafe—A. Levanauskas ir A. Ševetas; Klimavičiaus — C. Klimavičius ir F. Pernot; Grablikų—J. Andrušis ir D. Želionis.

MIRĖ

A. A. ROŽĖ KUPSTAITĖ, 40 m., gyv. 127 Dickson St., Duryea, mirė birželio 30-tą, palaidota liepos 3-čią Šv. Juozapo parapijos kapuose. Paliko motiną, seserį ir brolį.

A. A. BERTA KOONS, 47 metų, gyv. 63 Sheridan St., Wilkes-Barre, Pa., mirė birželio 28-tą, palaidota liepos 1-mą Šv. Trejybės parapijos kapuose. Paliko tris sūnus ir penkias seseris.

A. A. ROŽĖ LASTAUSKIENĖ, 61 m., gyv. 109 Prospect Hill, Alden, mirė birželio 1-mą, palaidota birželio 5-tą Wanamie Šv. Marijos parapijos kapuose. Paliko 5 vaikus, brolį ir dvi seseri.

GEORGE'S HOTELIS
Nakvojimui švarios, minkštos lovos. Žemos kainos. Greitas ir mandagus patarnavimas. Prieš pat geležinkelio stotį.
Tėmykit numerį:
88 East Market Street
Wilkes-Barre, Pa.
JURGIS VAIŠNIS, Savininkas

PLYMOUTH

6-tos kuopos susirinkimas

įvyks liepos 11 dieną, tuoj po antrų šv. mišių, bažnytinėj svetainėj. Malonėkit visi nariai pribūt.

Sekr.

Gydytojas Išgelbėjo Gyvybę

Amerikos prezidentas Garfield dideliame susirinkime labai gyrė gydytoją Bliss, kuris, sakė prezidentas, išgelbėjo jam gyvybę. Visi klausė, kaip tai įvyko. "Kai aš susirgau, pasakojo Garfield, atėjo vienas gydytojas ir davė vaistų: man pasidarė dar blogiau. Paskui atėjo kitas—man buvo dar blogiau. Galop šaukiausi Bliss, ir šis mane išgelbėjo, nes—neatėjo.

Abu Patenkinti...

— Aš su savo žmonelo gyvenam patenkinti.

— Kokiu būdu?

Ji į mane dažnai svaido puodą. Kai pataiko—ji patenkinta, kai nepataiko—aš patenkintas. Tokiu būdu nuolat gyvename abu patenkinti.

Kaip Vaikai Supranta Metaforas

Stora teta: Jonuk, jau tau laikas gulti. Aš taip pat visada su vištomis gulu.

Jonukas: Man labai įdomu pamatyti, kaip tetulė atsitupi su vištomis ant karties.

Antisemitiški Perlai

Vyras nupirko savo žmonai brangų žiedą su rubinu ir ametistais. Laiminga žmona giriasi savo draugei:

— Tai gražų žiedą dovanojo man vyras—viduryje raudonas rubinas, aplink antisemitai.

DR. W. R. A. BOBEN
Praneša visiems savo pacijentams, kad persikėlė į naują vietą ir atidarė ofisą po numeriu
318 So. Franklin Street
Wilkes-Barre, Pa.
Telephone 2-6500
Ofiso Valandos:
Nuo 9 iki 10 ryte
" 2—4 po pietų
" 7—8 vakare

APDRAUSK PAS LIETUVĮ
Mes apdraudžiame jūsų namus, namų rakandus, automobilius, vaizbiikus dalykus tiktai seniausiose ir stipriausiose apdraudos kompanijose. Mes mielai suteiksime interesantams reikiamas informacijas reikale apdraudos.
FRANK G. RECKUS CO.
REALTORS AND GENERAL INSURANCE
217 Miners National Bank Bldg., Wilkes-Barre, Pa.
Phone 3-2916

Groblewskio
LIEPŲ BALSAMAS
Nuo KOSULIO ir GERKLĖS SKAUDĖJIMO
Kaina 35c. ir 50c.
GROBLEWSKI & CO., Plymouth, Pa.

PARTY
SU VISOKIOMIS DOVANOMIS
Šv. Pranciškaus parapija, Miners Mills, Pa., New Fern Brook Park trečiadienių vakarais rengia parties su visokiomis dovanomis. Duodamos geros įėjimo ir šiaip įvairiausios brangios dovanos. Rengėjai prašo visus skaitlingai lankytis. Pradžia 8:15 val. vakare. Specialis gatvekaris nuo Public skvėro išeina 7:30 P. M.

JUSTINO BEER GARDEN AND ANNEX
427 E. Northampton St. Tel. 39301
Norėdami išsigerti stiklą gero šalto alaus, nepamirškit savo draugo JUSTINO. Jis maloniai patarnaus visiems.