GARSAS

LIETUVIŲ ROMOS KATALIKŲ SUSIVIENYMO AMERIKOJE ORGANAS

73 E. South St., Wilkes-Barre, Pa. Entered as Second Class Matter January 16, 1930, at Post Office at Wilkes-Barre, Pa., under Act of August 24, 1912

No. 4. KETVIRTADIENIS, SAUSIO-JAN. 27, 1938 VOL.-METAI XXII

DIENOS KLAUSIMAI IR DAR ŠIS TAS

Pennsylvanijos gubernatorius George H. Earle stengiasi išspręsti kietos anglies problemą ta prasme, kad kasyklų operavimas pasidarytų pastovesnis ir kad darbininkai turėtų nuolatinį darbą.

Reik pasakyt, kad kasyklų operavimas niekados nepasižymėjęs pastovumu, gi paskutiniais keliais metais jis visai pakriko. Tūkstančiai angliakasių ir jų šeimynų atsidūrė kritiškoje padėty, valdžia turi rūpintis jų šelpimu. Tuo tarpu tinkamai sutvarkyta anglies industrija galėtų duoti nuolatinį darbą ir pragyvenimo šaltinius.

Dėlto gubernatorius Earle ir susirūpino šios problemos išsprendimu. Jo pastangomis buvo sudaryta komisija kietos anglies industrijos padėties ištyrimui ir suradimui išeities. Po ilgų studijavimų ir svarstymų, gubernatorius pasiūlė planą, kad kasyklas išpirktų federalė vyriausybė, jas aptvarkytų, išnuomuotų privatiškiems asmenims ar kompanijoms, kurie turėtų jas operuoti sulig vyriausybės nustatyto plano. Tokiam gubernatoriaus planui, berods, pritaria Prezidentas Roosevelt ir kiti įtakingi asmenys. Vienok atsiranda ir smarkių kritikų, kurie varo priešingą propoganda. Vieni jų išrodinėja, kad federalei vyriausybei perėmus kasyklas, šių rajonų gyventojai — nuosavybių savininkai—turės mokėt žymiai didesnius taksus, kad papildyt tą, ką iki šiol sumokėdavo anglies kompanijos. Mat, federalė vyriausybė už savo nuosavybes taksų nemoka.

Kuriose kolonijose eina energingas pasiruošimas iškilmingai paminėti 20-ties metų Lietuvos nepriklausomybės sukakti. Daugelis kolonijų tą sukaktį rengiasi paminėti nepriklausomybės akto paskelbimo dieną, būtent, vasario 16-tą, arba artimiausiuose sekmadieniuose. Bet yra kolonijų, kurios minėjimus rengia daug vėliau. Pavyzdžiui, Wyoming Klonio lietuviai paminėjima turės atvelyky, balandžio 24-tą.

Šiomis dienomis ispanų sukilėlių ir lojalistų lakūnų armados bombordavo eilę miestų. Žuvo keli šimtai žmonių, daugumoj moterys, vaikai ir kūdikiai. Tai vaizdinga iliustracija, koks baisus bus būsimas pasaulinis karas, prie kurio kone visos "civilizuotos" šalys taip rūpestingai ir sistematingai ruošiasi. Naujo karo laiku tolimiausi užfrontės miestai nebus saugūs nuo sunaikinimų ir mirties pavojų.

"Mūsų Vilniaus" pranešimu, "okupantai lenkai nekenčia netik lietuvių, bet ir lietuvių laikomų šunų. Jiems, tur būt, išrodo, kad ir šunys dirba Lietuvos naudai, ar, gal, kad ištikimas šuo ispėja šeimininką, kada artinas okupantas prie namų, nes gruodžio mėnesi Perlojos gyventoju šunis ištrėmė į Laisvąją Lietuvą. Nors perlojiečiai ir gailėjos savo ištikimų tarnų ir prašė, kad netremtų, bet nieko negelbėjo."

Buvęs pasaulinio karo Anglijos ministeris pirmininkas Lloyd George yra nuomonės, kad iš politinių kovų laimėtojomis išeis demokratiškos šalys, būtent, Anglija, Prancūzija ir Jungtinės Amerikos Valstybės. Fašizmas ir nacizmas gali tik garsiai šūkauti ir grūmoti, bet jis riaušoje kovoje turės nusileist [illegible]

RADIO PRAKALBOS APIE LRKSA IR NAUJŲ NARIŲ VAJŲ

Waterbury, Conn.—Šį sekmadienį, sausio 30-tą, žinomas radio programų rengėjas ir vedėjas, LRKSA Švietimo Komisijos narys kompozitorius A. Aleksis atnaujina radio programas.

Programą duos iš WBRY stoties (1530 kil.).

Pradžia 4:30 P. M.

Šį sekmadienį bus kalbų ir aiškinimų apie LRKSA ir apie naujų narių vajų.

Visi Connecticut ir gretimų valstijų lietuviai raginami pasiklausyt įvairios programos ir kalbų apie Susivienymą, susipažint su jo stoviu, tikslais ir prie pirmos progos pastoti jo nariu.

PASIBAISĖTINAS ISPANIJOS GYVENTOJŲ ŽUDYMAS

Nuo Oro Laivynų Daugiausia Žūsta Moterys, Vaikai ir Kūdikiai

LONDONAS. — Sausio 19-tą Reuterio žinių agentūra paskelbė, kad nuo sukilėlių lakūnų bombų Barcelonoj žuvo 220 žmonių, o Barcelonoj—100 žmonių. Sužeistų skaičiai kelis kartus didesni.

Sako, sukilėlių generalisimus Franko, keršydamas lojalistams už Teruel žygius, pasiuntęs savo lakūnus, kurie tonus sprogstamos medžiagos išmetė Barcelonos ir Valencijos miestuose.

Atakai užsibaigus Barcelonoj greitu laiku buvo prilioduoti du pilni trokai žuvusių kūnų su nuplėšytomis galvomis ir išdraskytais viduriais. Tarp žuvusių randasi daug moterų, vaikų ir kūdikių.

Sausio 21-mą sukilėlių lakūnai vėl bombordavo Barceloną, Valenciją, Castellon ir Tarragoną. Nauji šimtai užmuštų ir sužeistų.

Karo ekspertai pramato, kad po šių baisių oro laivyno atakų sukilėliai pradėsią naują didelę ofensyvą prieš lojalistus visuose sausžemio frontuose, kuri turės nulemti civilio karo likimą.

Sausio 21-mą ir lojalistų lakūnai bombordavo Salamanką, kur randasi sukilėlių štabai. Nuo bombų čia žuvo kelios dešimtys asmenų.

Sausio 23-čią Puigcerda miestę nuo sukilėlių lakūnų bombų žuvo 21 gyventojas, 17 sužeistų, o Figuera miestę nuo bombų žuvo 14, sužeistų 50.

Atkaklios kovos eina ir sausžemio frontuose.

Sausio 24-tą sukilėlių štabas paskelbė, kad jų artilerija privertus lojalistus trauktis iš Teruel ir jo apielinkių.

Lojalistų pranešimu, amerikiečių savanorių — Washingtono ir Lincolno batalijonai — sausio 22-rą prie Teruel sunaikinę du muriečių kavaleristų skvadronus, tuo tarpu sukilėliai praneša, kad jų kareiviai nušlavę tuos amerikiečių batalijonus ir tarptautinę Walter'io brigadą.

ŠALTIS IR SNIEGAS PERTRAUKĖ JAPONŲ KARO ŽYGIUS

SHANGHAI. — Sausio 20-tą Tientsine vos tik neįvykę kruvinas japonų ir anglų (britų) susirėmimas. Mat, japonų kariuomenės aficieriai pareikalavo, kad britai išduotų kiniečius esančius jų koncesijos sienose, o britai atsisakė. Japonai pagrasino paimti kiniečius smurto keliu, vienok britai atsakė, kad jie tam pasipriešys irgi jėga.

Britai taip pat atsisakė pasitraukt iš Tarptautinio Rajono Shanghai mieste, kur japonai nori sustiprint savo apsigynimo linijas.

Sausio 21-mą visas Yangtze upės klonis apsidengė ledais ir sniegu. Žiema čia sustabdė didesnius mūšius. Japonų suplanuotas žygis užimti svarbų strateginį Lunghai geležinkelio miestą Suchow irgi laikinai pertrauktas.

Per šešis karo mėnesius japonai šiaurinėj Kinijoj užėmė 400,000 kvadratinių mylių su 75,000,000 gyventojų, o centralinėj Kinijoj 65,000 kv. m. su 40,000 gyventojų.

Šausio 24-tą japonų lakūnai bombordavo kiniečių pozicijas prię Suchow. Čia prie Lunghai geležinkelio kiniečiai turi sutraukę apie pusę milijono kareivių ir greitoj ateity čia turės įvykti sprendžiami mūšiai.

CHAUTEMPS VĖL SUDARĖ KABINETĄ

PARYŽIUS. — Sausio 18-tą Chautemps galutinai sudarė naują ministerių kabinetą, kuris vėl susideda iš "bendrojo fronto" partijų.

Senam Chautemps kabinetui sujrus, naują mėgino sudaryt George Bonnett ir Leon Blum, vienok juodviem nepavyko.

Naujam kabinete daugumą ministerių turi radikalai socialistai.

Iš viso ko išrodo, kad Prancūzijos nei vidaus, nei užsienio politika nei kiek nepasikeis.

Mussolinio grasinimus sutriuškint Angliją laiko tik bliofavimu.

Vyčių organizacijos naujų narių vajus prasidėjo šių metų sausio 1-mą. Vyčių veikėjai kur tik gali remia mūsų LRKSA vajų, tad mūsiškiai veikėjai turėtų padėt Vyčiams, kuriu obalsiai ir veikimas yra kilnus ir garbingi.

ŽUVO 47 VIENUOLIAI IR STUDENTAI

St. Hyacinthe, Quebec. — Sausio 18-tą sudegė Šv. Jėzaus Širdies vienuolių vedamos bernaičių kolegijos patalpos.

Ugnis užklupo vidunaktį, kai 31 vienuolis ir 80 studentų ilsėjosi.

47 vienuoliai ir studentai žuvo, likusieji sužeisti. Tarp žuvusių ir sužeistų randasi vienuolių ir studentų kilusių iš Jungtinių Amerikos Valstybių.

Kolegijos rūmai originaliai pastatyti 1900 metais, 1916 m. jie buvo praplėsti, o vėliau dar pristatyta koplyčia. Rūmai visiškai sudegė, nors suvažiavę ugniagesiai supylė tonus vandens. Gesinimą labai trukdė nepaprastai stiprus šaltis.

Daugelis vienuolių ir studentų žuvo arba sunkiai sužeidė šokdami pro langus žemyn.

Šv. Širdies kolegija randasi 35 mylios nuo Montreal, miestely, kuriame yra 14,000 gyventojų.

Mokyklos ir ugniagesių autoritetai tiria gaisro priežastį.

Kai kurių žuvusių kūnus iš po griuvėsių išėmė po kelių dienų. Taip pat dauguma taip buvo sudegę, kad negalėjo pažinti. Pavyzdin, iš pirmiausia surinktų 25 žuvusių tik 4 oficialiai išaiškino.

ŽMOGVAGIS ANDERS SUIMTAS

Prisipažino Nužudęs Charles Ross ir Savo Padėjėją James Gray

St. Paul, Minnesota. — Sausio 20-tą netoli Spooner, Wis., farmerio laukuose, atrado žemėn užkastus du lavonu. Vienas jų yra Chicagos pramoninko Charles Ross, o kitas James Gray.

Pereitų metų rugsėjo mėnesį pramoninkas Ross kažin kur dingo. Tuoj paaiškėjo, kad jis randasi žmogvagių rankose. Ross šeimyna sutiko sumokėt reikalaujamą išpirkimą 50,000 dolerių sumoje, kad tik jį paleistų. Tuo tikslu buvo nusamdytas motorciklistas George Kukovac, kurs spalių 8-tą 50,000 dolerių banknotais nuvežė ir išmetė pagal Chicago-Rockford kelią, kaip to reikalavo žmogvagiai. Sumokėjus išpirkimą Ross vis dėlto negrįžo pas savuosius.

Sausio 14-tą federaliai agentai Santa Anita, Calif., arklių lenktynių stadijone suėmė Peter Anders, kurs pirkęs bilietus banknotais sumokėtais už Ross'o paliuosavimą. Po dviejų dienų atkaklaus tardymo Anders prisipažino, kad jis ir James Gray buvo pagrobę Ross, išreikalavo $50,000 išpirkimo, bet po dviejų dienų Rossą užmušę. Anders po to nužudęs savo bendradarbį James Gray, kurio kūną kartu su Rosso pakasęs farmoj netoli Spooner, Wis. Federaliai agentai Anderso kišeninose dar surado virš $14,000 sumokėtų už Ross'o paleidimą.

Tardomas Anders prisipažino prie daugelio kitų kriminalų, ypatingai daug kartų yra dalyvavęs bankų apiplėšimuose. O tas biaurus žmogelis dar jaunas vyras—tik 30 metų.

Rietavo val., Gironių km., naktį banditai užpuolė Budgmų ūkį ir, sužeidę Budginienę ir jos [illegible]

NAUJŲ KANDIDATŲ APLIKACIJOS PLAUKIA

DAR APIE PUSĖ KUOPŲ NETURI SAVO ORGANIZATORIŲ

Išrodo, kad iki šiol geriausia į naujų narių vajų pasirengė Naujosios Anglijos rajonai, būtent, Massachusetts ir Connecticut apskritys ir kuopos, Chicagos ir apielinkės, 4-tos (Wyoming Klonio) ir 5-tos apskričių kuopos. Mažesnis judėjimas jaučiamas New Yorko ir New Jersey, Pittsburgho, Cleveland'o ir Detroito rajonuose, o kol kas mažiausias 1-mos apskrities (Schuylkill) ir Philadelphijos rajonuose.

17 kp. Wilkes-Barre, Pa.—organizatoriai Matas Bekampis ir Vladas Juknevičius. Abu jauni, energingi ir pasirįžę pasidarbuoti kuopos ir visos organizacijos gerovei.

25 kp. Miners Mills, Pa., organizatorę išsirinko Jievą Naujalienę. Visi valdybos nariai ketina kooperuoti, kad turėt geriausias pasekmes.

33 kp. Roseland, Ill., kp. finansų raštininkas ir žinomas naujų narių rekrutuotojas Kazys D. Rubinas, sausio 2-ros susirinkime, jau pristatė šiuos kandidatus: Bronių Papšį, Sr., Bronį, Jr., Antaną Papšį ir Evelyn Papšį. Įdomu, kad Chicagoj pradeda rašytis ištisos šeimynos. Tai geras ženklas.

63 kp. Youngstown, Ohio, organizatoriais apsiėmė būti kuopos pirmininkas Vincas Kastantinavičius ir iždininkas S. N. Marks-Markauskas. Nors čia naujų narių gauti yra sunku, vienok organizatoriai nenusimena.

151 kp. Westville, Ill., organizatorium išsirinko kuopos pirmininką Andrių Vendelską. Dirva čia gera, rezultatai turės būt geri.

194 kp. Inkerman, Pa.—kp. raštin. Juozas Kemežys ir Stanislovas Krivickis.

265 kp. Detroit, Mich., savo metiniam susirinkime, įvykusiam sausio 9-tą, plačiai svarstė vajaus klausimą. Nutarta varyt platesnę agitaciją ir vykdint obalsį: **kiekvienas narys turi prirašyt bent po vieną naują narį.**

304 kp., Danbury, Conn., organizatorium išsirinko įžymų vietinį veikėją kp. finansų rašt. Praną V. Žurinską.

Vajui paskirtas laikotarpis greit bėga. Kuopų organizatoriai neturėtų atidėlioti, bet kaip galima greičiau imtis darbo. Kiekviena veltui praleista diena mažina jūsų progas laimėti svarbesnes dovanas.

Pasirodo, kad dar apie pusė Susivienymo kuopų neturi išsirinkę savo organizatorių.

Šiomis dienomis Centran pradėjo gausiau plaukt naujų kandidatų aplikacijos. Jei tik visi organizatoriai pradės stropiau dirbti, aplikacijų plaukimas dar padidės.

Šį sekmadienį, sausio 30-tą, Connecticut valstijos lietuviai turėtų pasiklausyti gražios programos, pranešimų ir paaiškinimų apie LRKSA ir dabartinį naujų narių vajų. Tai programai vadovaus žinomas artistas kompozitorius A. Aleksis. **Prasidės 4:30 P. M., iš WBRY stoties (1530 kil.).**

Duodant laikraštį į presą, iš Lowell, Mass., Lawrence, Mass., ir iš Haverhill, Mass., gauti pranešimai paduoda, kad šiomis dienomis ten surengtos vajaus prakalbos visais žvilgsniais pavykę. Lowell, Mass., vietos kleb. kun. P. Strakausko, Susiv. Iždo Globėjo A. Venciaus ir kun. Pr. M. Juro pastangomis organizuojama nauja kuopa. Plačiau apie tai kitam numery.

Sausio 28-tą Lowell, Mass., bažnytinėj svetainėj įvyks organizatyvis susirinkimas. Dalyvaus organizatoriai-kalbėtojai. Visi norintys įsirašyt—dalyvaukit.

DIDELĖ NELAIMĖ DĖL MAŽYČIO JUOKO

Vaškai, Žižinių kaimas. — Ūk. A. G. prieš Kalėdas žmonos prašomas nutarė vykti kiškių pamedžioti. Bernas pakinkė arklį ir abu susėdo į roges išvažiuoti. Medžiotojo žmona manė pajuokausianti ir nepastebimai iš rogių galo ištrauksianti šautuvą. Būsią juoko, kai medžiotojai išvyks į medžioklę be šautuvo. Moteriškė pačmė už šautuvo vamzdžio, o nepagalvojo, kad šautuvas gali būti užtaisytas. Ji už vamzdžio patraukė ir šautuvas išsišovė. Šūvis pataikė į moteriškę ir ji čia pat krito negyva. Moteris turėjo 35 metus. Taip įvyko [illegible] nelaimė dėl [illegible]

REV. NOE SVEIKATA PAVOJUJ

Memphis, Tenn.—Sausio 20-tą episkopalų diecezijos vyskupas James M. Maxon atstatė Very Rev. Israel Harding Noe iš St. Mary's katedros klebono vietos.

Rev. Noe jau dešimtas metas marino savo kūną pusbadžiaudamas, o nuo šių metų sausio 2-ros jis pradėjo pilnai badauti. Rev. Noe sako, badavimu jis nori atsiekti "nemirtingumo." Jis tikisi gyvent be maisto, vienok daktarai sako, kad jo sveikata randasi rimtam pavojuj.

Oyster Bay, N. Y.—Sausio 24-tą atrado jos pačios automobilyj užtroškusią nuo gazo artistę Rosa[illegible]

LIET. R. K. SUS-MO IR DARBININKŲ REIKALAI

1-MOS PENNA APSKR. SUVAŽIAVIMAS

Sausio 30, 1938, 2 val. po pietų, šv. Petro ir Povilo parapijos salėj, Tamaqua, Pa., įvyks 1-mos apskrities kuopų delegatų suvažiavimas.

Pageidaujama ir prašoma, kad visos kuopos, gyvuojančios šios apskrities rybose, prisiųstų savo atstovus į šį metinį susirinkimą.

Bus renkama apskrities valdyba 1938 m., svarstymas vajaus reikalų, pasiruošimas į Seimą su gerais iš kuopų įnešimas ir t. p.

A. Leškauskas, pirm.
J. Žernauskas raštin.

LRKSA WIS. APSKRITIES SUVAŽIAVIMAS

Įvyks vasario 6, 1938, lietuvių parapijos svetainėj, So. 10 St., Erie Ave., Sheboygan.

Mišios bus 10:30 ryto. Susirinkimo pradžia pirmą valandą po pietų.

Visos kuopos malonėkit atsiųst delegatus į šį apskrities suvažiavimą, nes svarbu prisirengt prie Seimo, kuris įvyks Pittsburgh, Pa.

Ant. Stauskas, pirm.

LRKSA CONN. APSKR. SUVAŽIAVIMAS

LRKSA Conn. apskrities pusmetinis ir priešseiminis suvažiavimas įvyks vasario 6, 1938, Waterbury, Conn., Congress Ave. Malonėkite visos kuopos prisiųst kuo daugiausia atstovų ir gerų įnešimų.

V. J. Kaunietytė, sekr.

PRANEŠIMAS CONN. VALSTIJOS APSKRITIMS

LRKSA, ALRKMS ir LDS trilypė gegužinė įvyks birželio 26, 1938, Lietuvių Dr-jų Sąryšio parke, Glastenbury, Conn.

Rengimo komisija prašo Conn. valstijoj esančių lietuvių parapijų, organizacijų bei draugijų minėtą dieną nieko nerengti, o dalyvauti mūsų rengiamam išvažiavime.

Visi šios valstijos parapiniai chorai kviečiami dalyvauti programos išpildyme.

Visų trijų organizacijų apskričių kuopos prašomos išanksto prie šios gegužinės rengtis.

Komisija

ŠIURPI ŠEIMYNINĖ TRAGEDIJA

Durand, Wis. — Sausio 18-tą Lawrence Leflay, 37 metų, nužudė savo žmoną, du savo vaikus, du mažus giminaičius ir pats sau galą pasidarė.

Leflay taip pat sunkiai pašovė savo brolį Martin ir sužeidė jo žmoną.

Šerifas Victor Seline sako, kad broliai nuolat bardavosi dėl daržinės gaisro, kuri sudegė pereitų metų kovo mėnesį. Lawrence už tai kaltindavo Marviną.

ŽIURKĖS PAPIOVĖ KŪDIKĮ

Kulva, Kauno ap.—Kalėdų I d. Žemut. Kulvos dvaro vieno darbininko žmona atsikėlus iš ryto rado lopšelyje negyvą trijų savaičių dukrelę. Mergelė baisiai sužalota — apkandžiotas veidelis ir viena akytė iščiulpta. Sakosi, kad jų kambaryje buvę labai daug žiurkių, kurios naktį užpuolusios kūdikį papiovė. Katino visai nelaiko ir jokių priemonių žiurkėms išnaikinti nebuvo daroma.

ĮSKILMINGOS AIGIPTO KARALIAUS VEDYBOS

Kairo, Aigiptas.—Sausio 20-tą susituokė jaunas Aigipto karalius Farouk su Aleksandrijos miesto teisėjo duktere Farida Zulfikar. Sutuoktuvių proga aigiptiečiai ūžė ištisas tris dienas.

Viebvilėje, Pagėgių apskr., pas[illegible] nesteargumą apsimuodijo du gy[illegible] Eichenbergo vaikai. Vienas jau mirė, antrasis pagulėjęs ligoninėje.

Rockford, Ill. — [illegible]

LIETUVIŲ R. K. SUSIV. AM. OFICIALIS ORGANAS
GARSAS
Išeina Ketvirtadieniais Redaguoja M. ZUJUS

PRENUMERATOS KAINA:
Am. Jungt. Valst. metams $2.00, pusei metų $1.00; užsieniuose metams $3.00.
Skelbimų kainos sulig pareikalavimo.

LITHUANIAN R. CATH. ALLIANCE OF AMERICA
OFFICIAL PUBLICATION "GARSAS"
Published every Thursday by the Lithuanian R. C. Alliance of America.

YEARLY SUBSCRIPTION RATES:
United States of America $2.00, Foreign countries $3.00. Single copy 5c.
Advertising rates on application.

"GARSAS"
73 East South Street (P. O. Box 32), Wilkes-Barre, Pa.
PHONE: Wilkes-Barre 3-4711

LIETUVOS NEPRIKLAUSOMYBĖ IR UŽSIENIŲ LIETUVIAI

Lietuvos nepriklausomybės atgavime dalyvavo ne tik savo tėvynėje gyveną lietuviai, bet taip pat ir užsienių lietuviai.

Užsienio lietuvių vaidmuo Lietuvos nepriklausomybės atgavimui yra daug didesnis, negu mums iš pirmo žvilgsnio atrodo.

Iš savo gimtinės į užsienius lietuviai traukė ne tik duonos ieškodami, bet taip pat ir geresnių sąlygų savo tautiniam veikimui. Jau nuo devynioliktojo amžiaus pradžios į užsienius pradėjo keliauti ar, teisingiau pasakius, bėgti tie lietuviai, kurie savo veikimu buvo neištikimi rusų valdžiai. Iš tokių lietuvių minėtini dr. Jonas Basanavičius, Jonas Andrius Vištelis, kun. Aleksandras Burba ir daugelis kitų. Jie, gyvendami užsieniuose, dirbo didelį lietuvybės darbą. Ypač daug užsieniuose gyveną lietuviai mūsų tautinei kultūrai yra nuveikę spaudos draudimo metu (1864—1904 m.). Ir pirmasis lietuviškas "Aušros" laikraštis buvo išleistas daugiausia užsieniuose gyvenančių lietuvių pastangomis.

Prasidėjus Didžiajam karui užsieniuose gyveną lietuviai tuojau pajautė, kad tas karas jų tėvynei gali atnešti daug atmainų. Rusų imperijai susilpnėjus buvo tikimasi daugiau Lietuvai laisvių iškovoti, todėl nuo pat Didžiojo karo pradžios Jungtinėse Amerikos Valstybėse gyveną lietuviai per spaudą ir kitokiomis priemonėmis pradėjo skleisti Lietuvos nepriklausomybės idėjas. Tą pat energingai darė ir kituose kraštuose gyveną lietuviai. Amerikos lietuviai šaukė įvairius kongresus, leido įvairius leidinius, rašė peticijas, memorandumus ir kt. priemonėmis stengėsi pagreitinti Lietuvos nepriklausomybę. Didžiojo karo nualintą Lietuvą jie taip pat gausiai rėmė ir medžiaginėmis aukomis. Lietuva už tas aukas dar ir šiandien tebėra amerikiečiams dėkinga.

Jau dvidešimt metų, kaip paskelbta nepriklausoma Lietuva. Taigi, nepriklausomos Lietuvos idealas jau pasiektas. Kai bus atgauta okupuotoji Lietuva, tas idealas, galima sakyti, bus visiškai pasiektas. Atgavus Lietuvos nepriklausomybę visų lietuvių švenčiausia pareiga tą nepriklausomybę saugoti ir stiprinti. Nuo tų pareigų nėra laisvi nė užsieniuose gyveną lietuviai. Lietuvos nepriklausomybės stiprinimui užsienių lietuviai gali daug padaryti. Tam reikalui pirmiausia jie turi savyje ugdyti lietuvišką dvasią ir palaikyti kuo glaudžiausius, kuo artimiausius santykius su savo tėvyne Lietuva. Užsienių lietuviai turi būti jautrūs kiekvienam savo tėvynės Lietuvos įvykiui. Jeigu jie tokiais bus, tai matys, kad labai daug gali padėti savo tėvynei. Kaip šovojant dėl Lietuvos nepriklausomybės, taip ir dabar, tų nepriklausomybę saugojant ir stiprinant, Lietuvai yra reikalingas gintis ir planingas jos propagandos. Šitoje srityje užsieniuose gyvenę lietuviai bene daugiausia galėtų padaryti. Jie turi daug [illegible] Lietuvos vardą. Už-

ti kelią į platųjį pasaulį. Jau dabar tarp užsienių lietuvių yra netas menininkų, kurie gražiai ir plačiai garsina Lietuvos ir lietuvio vardą.

Periodinė spauda yra viena iš galingiausių tautų kultūrinio bendradarbiavimo priemonių. Tad pageidautina, kad užsienių lietuvių periodinėje spaudoje atsispindėtų visas lietuvių politinis, kultūrinis, ekonominis ir visuomeninis gyvenimas. Užsieniuose gyveną lietuviai turi ieškoti būdų, kurie jų lietuviškumą saugotų ir visus lietuvius burtų į stiprias ir vieningas tautines kolonijas. Gyvenant išsklidusiai tarp kitų tautų visuomet gręs didelis ištautėjimo pavojus. O užsieniuose gyvenantiems lietuviams kad ir pamažu ištaustant bus silpninamas visas Lietuvos organizmas, o tuo pačiu ir Lietuvos nepriklausomybė.

PIRMIEJI BEDARBIŲ SURAŠYMO DAVINIAI

Sausio 18-tą Nacijonalio Bedarbių Cenzo administratorius paskelbė pirmuosius surašymo davinius, kurie yra gan įdomūs.

Iš 445,109 Luzerne apskrities gyventojų, savanoriai pilnais bedarbiais užsirašė 33,695 asmenys — 24,373 vyrai ir 9,322 moterys.

Wilkes-Barre mieste iš 86,626 gyventojų bedarbiais užsirašė 7,393 asmenys—5,320 vyrų ir 2,073 moterys; Hazletone iš 36,765 gyv. 2,884 bedarbiai—2,066 vyrai ir 77 moterys.

Viso Pennsylvanijos valstijoj iš 9,631,350 gyventojų bedarbiais užsirašė 566,437 asmenys — 414,293 vyrai ir 152,144 moterys.

Atskirose Pennsylvanijos apskrityse bedarbiais užsirašė: Lackawanna 28,128—20,522 vyrai ir 7,606 moterys; Schuylkill — 20,950 bedarbių; Westmoreland—17,830; Columbia — 2,417; Bradford—1,979; Wyoming—910, Sullivan—533.

Philadelphijoj iš 1,950,961 gyventojų bedarbiais užsirašė 146,273; Pittsburghe iš 669,817 gyv. —50,859 bedarbiai; Scrantone iš 143,433 gyv. — 13,587 bedarbių — 10,054 vyrai ir 3,533 moterys.

LIETUVA IŠKILMINGAI MINĖJO KLAIPĖDOS PRISIJUNGIMO SUKAKTĮ

Kaunas.—Sausio 15-tą visa Lietuva iškilmingai paminėjo Klaipėdos prisijungimo 15 metų sukaktį.

Provincijoje kiekviename miestelyje buvo suruošti šaulių ir visuomenės organizacijų paradai, o vakare buvo iškilmingi susirinkimai su prakalbomis.

Kaune tas minėjimas buvo ypatingai iškilmingai atliktas. Į iškilmingą aktą Valstybės Teatre atsilankė Valstybės Prezidentas su Vyriausybės nariais ir klaipėdiečių atstovais. Klaipėdiečiai pareiškė, kad Klaipėdos Kraštas prisijungęs prie Lietuvos per penkiolika metų padarė labai didelę pažangą kultūrinėje ir ekonominėje srityse. Sukilėlių vėliavą Klaipėdos Krašto patrijarkas

Apžvalga

KALBOS REIKŠMĖ LIETUVYSTĖS ATEIČIAI

"Pasaulio Lietuvio" bendradarbis V. Jocaitis parašė raštą "Balsas dėl lietuviško jaunimo, nekalbančio lietuviškai." Tame rašte jis išrodinėja visas žalas iš užmiršimo savo lietuviškos kalbos ir iš įsitikinimo, kad ir be savo kalbos galima būti geru lietuviu. Tarp ko kito V. Jocaitis rašo:

"Blogiausia, kad Amerikos lietuvių tarpe ima įsigalėti nuomonė, kad **nieko bloga, jei Amerikos lietuviai užmiršta savo kalbą ir ją pakeičia angliškąja.**

"Lietuvis skaudžiai kovojo ir amžius kentė ne dėl ko kito, **tik dėl lietuvių kalbos. Kas išsižadėjo lietuvių kalbos, tas amžiams ir žuvo Lietuvai,** nors ir vadino save lietuviais (Lietuvos bajorai). Taip buvo pačioj Lietuvoj. Tas pavojus dar didesnis svetur.

"Pilsudskis ir daug jo bendradarbių vadino save ir šiandien tebevadina lietuviais. Iš kilmės jie ir yra lietuviai, bet kas mums iš tokios lietuvybės? Ir tik todėl jie galėjo pasidaryti tokiais savo tautos priešais, **kad pamiršo gimtąją kalbą ir jos vietoje už gimtąją priėmė kitą. Teneužmiršta jie lietuvių kalbos, tenepasisavina jos vietoje svetimos — tokio pasikeitimo su jais nebūtų įvykę.**

"Didis lietuvių poetas **A. Mickevičius** jautė ir galvojo kaip tikras lietuvis, o tačiau visas tas dvasinis lobis, kurį jis paliko pasaulyje, mums labai mažai tereiškia, nes jį labai lengvai pasisavino svetimieji, mūsų priešai—lenkai. **Kas per daug nutolo nuo lietuvių kalbos, tas nutolo ir nuo lietuvybės, tas jai mirė.**

"Leiskim sau žmogų, kurs lietuviškai nemoka, bet visur ir visuomet dedasi lietuviu. Ar jis galės tinkamai mus atjausti, ar supras mūsų skausmą, jei mes jam pasiskųsime lenkais ar vokiečiais, siekiančiais panaikinti lietuvių kalbos vartojimą pačių lietuvių tarpe? Jam visai teisingai gali pasirodyti, kad lietuvių kalbos užgniaužimas Mažosios ar Okupuotosios Lietuvos lietuvių tarpe dar nėra tokia didelė bėda, dėl kurios reikėtų labai nusigąsti. Jei jis, lietuvis, manosi be lietuvių kalbos, tai kodėl anie lietuviai negalėtų kalbėti vokiškai ar lenkiškai? Kam jiems būtinai lietuviškos mokyklos, spauda, pamaldos bažnyčiose, jei ir be to viso lietuvis gali puikiai gyventi ir jaustis 'lietuviu,' kaip ir jis gyvena? Ir jis savo logikai ne labai nusidės, jei šioj byloj atsisakys mus paremti. O tuo tarpu Okupuotoj Lietuvoj be lietuvių kalbos gimsta mums **Pilsudskiai,** o Mažojoj lietuviai — **Kairiai,** kurie lietuviams žalos yra daugiau pridarę ir dabar daro, negu aršiausi ne lietuviškos kilmės lietuvių priešai."

GRAŽŪS PARAGINIMAI RAŠYTIS PRIE LRKSA

"Darbininkas" išspausdino įžymaus visuomenės veikėjo, Susivienymo nario kun. Pr. M. Juro kalbą, kurią jis pasakė per radio sausio 15-tą. Aiškindamas vienybės pagrindus, kun. P. M. J. pareiškė tokių minčių:

"Mus lietuvius katalikus turi jungti dvi didžiosios idėjos: tai katalikybė ir lietuvybė. Lietuvių Romos Katalikų Susivienymas Amerikoje praktiškai vykdo dar vieną labai svarbų ir naudingą tikslą, tai asmens apdraudą arba 'insurance.'

"Kadaise lietuviai atvykę į Naująjį Pasaulį su didžiu pasiaukojimu dirbo čia lietuvybėi išplėsti ir palaikyti. Vieni jų į Ameriką atvyko tėviškių skurdo išvyti, kiti pabėgo nuo rusų letenos, bet visi jie jautėsi esą lietuviai ir čia kovodami dėl duonos kąsnio, tolygiai kovojo ir dėl savo tautybės: atskirdami nuo lenkų savo parapijas, steigdami mokyklas, leisdami laikraščius. Bet tie laikai jau praeity. Dabar Amerikos lietuvių gyvenime nematome to lietuviško judrumo ir patriotizmo, kaip prieš karą, karo metu ir tuoj po karo. Senesnieji, savo padarę ir jau pavargę, viens po kito pasitraukia nuokalumon ir miršta, o kas bus su mūsų jaunimu?

"Nuoširdumų ir spėliojimų yra įvairių. Viena tačiau yra aišku ir tikra: jei jaunoji karta vienokiu ar kitokiu būdu neturės bei neišlaikys tų brangių tautinių savybių, paveldėtų iš lietuvių tėvų, jei bus ir žmoniškumo, kultūros atžvilgiu mažiau vertinga. Užuot dejavę ir jaunuosius veikę įrašytime juos į frater-

tik ligos atveju materiališkai, bet ir ištautėjimo ligos pavojuje, bent iš dalies, jie bus apdrausti ir dvasiniai."

AMERIKOS LIETUVIŲ SPAUDA

Vyt. Alantas, kuris pereitą vasarą lankė Jungtinių Amerikos Valstybių lietuvių kolonijas, "Mūsų Vilniuje" aiškina, koks turėtų būti bendradarbiavimas tarp Lietuvos ir išeivijos, kad trečdalis tautos nežūtų svetimųjų tarpe. Bendradarbiavimui palaikyti gali tarnauti spauda, sportas, daina ir muzika, filma, informacijos, organizacijų santykiai, susirašinėjimas, stipendijos ir kitos priemonės. Kalbėdamas apie spaudą V. A. pastebi:

"Per spaudą galima daug kas padaryti. Amerikos lietuviai turi gan plačią spaudą. **Po L. Lietuvos, ji yra tvirčiausia ir gausingiausia lietuvių spauda visame pasaulyje.** Daugelis kolonijų turi savo laikraščius, jau nekalbant apie Čikagą ir New Yorką, kur išeina po kelis dienraščius, savaitraščius ir tt. Lietuvos spauda, atgavus nepriklausomybę, taip pat smarkiai išsiplėtė. Tačiau santykių tarp tų abiejų spaudų nėra beveik jokių. O jų glaudesnis bendradarbiavimas galėtų būti labai našus lietuvybei. Šiam darbui pradėti iniciatyvą, aišku, turėtų pasiimti Lietuvos spauda."

NEPILIEČIAI TURĖTŲ SUSIDOMĖTI

Dienraštis "Draugas" nepiliečiams daro tokį įspėjimą:

"Kiek kartų esame raginę savo tautiečius apsirūpinti šio krašto pilietybės dokumentais, bet ne visi į tuos raginimus kreipia savo dėmesį. Ypač dabar reiktų tuo susirūpinti, nes nusistatymas prieš nepiliečius nemažėja, bet priešingai — didėja. Taf vienur, tai kitur statomi reikalavimai, kad nepiliečiams darbų neduoti, nešelpti, net jų nuosavybes atimti.

"Waukegan, Ill., miesto taryba šiomis dienomis priėmė nutarimą, kuriuo reikalauja, kad to miesto pramonininkai pašalintų iš darbo 800 darbininkų, kurie nėra šio krašto piliečiais. Taip pat įnešta rekomendacija, kad to apskrities prokuroras inforsuotų 1897 m. priimtą rezoliuciją, kuri įsako konfiskuoti tokių žmonių nuosavybes, kurie per tam tikrą laiką nepasistengė patapti šio krašto piliečiais."

SOVIETŲ RUSIJOS DIPLOMATŲ PADĖTIS

Dienraštis "XX Amžius," remdamasis užsienio spaudos surinktomis žiniomis, paduoda, kad 1937 metais Sovietų Rusijos slaptoji policija sušaudžiusi 4,800 žmonių. Sovietų diplomatams irgi pasidarė karšta:

"Šį mėnesį Maskvoj prasidėsianti didelė byla, kurioj bus teisiama 24 Sovietų pasiuntiniai ir žemesni tarnautojai, dirbusieji So. Rusijos pasiuntinybėse užsienio valstybėse. Byla eisianti uždaromis durimis, būsią daug mirties sprendimų.

"Atšaukiami į Maskvą vis nauji Sovietų pasiuntiniai užsieny. 27 iš jų atsisakę grįžti, nes žino, kad sugrįžus laukia teismas ir mirties bausmė. Tačiau atsisakiusieji grįžti labai susirūpinę savo giminėmis, kurie yra likę Rusijoj."

UŽDARĖ ŠV. KAZIMIERO DR-JĄ VILNIJOJ

Šiomis dienomis Vilniaus storasta atsiuntė Lietuvių Šv. Kazimiero draugijai pranešimą, kuriuo sulaikomas tos draugijos veikimas Vilniaus krašte. Draugijos uždarymo priežastys nenurodomos.

Visas draugijos turtas ir patalpos buvo lenkų administracijos atstovų užantspaiduotos. Ateity draugijos turtą prižiūrėti ir tvarkyti paskirtas lenkas komisaras. Jis savo kelias paskirs likvidacinę administraciją.

Tuo būdu visas Vilniaus Lietuvių Šv. Kazimiero draugijos turtas, kokį ji turėjo centre ir savo skyriuose Vilniaus krašte, dabar pavestas valdyti lenkų val-

AMERIKOS LIETUVIŲ ADVOKATŲ DR-JA

CHICAGO, Ill.—Laikytam metiniam posėdyje šeštadienį, sausio 15-tą, 1938, išsirinko naują valdybą: Joseph J. Grish, pirmininkas; Anthony L. Lapinskas, 1-mas vice-pirmininkas; Anthony A. Dobs, 2-tras vice pirmininkas; Joseph P. Uvick, 3-čias vice pirmininkas; p-lė Stella Strikol, sekretorė; John Bagdžiūnas-Borden, iždininkas; direktoriai: teisėjas T. Zuris, Chicago, Ill.; teisėjas William F. Laukaitis, Baltimore, Md.; teisėjas William J. Wimbiscus, Spring Valley, Ill.; teisėjas Kaz. Kraučiūnas-Kay, Seattle, Washington; advokatai William Howard, Boston, Mass.; Albin A. Peters, Rudolph A. Vasalle ir Anthony A. Olis, iš Chicagos.

Draugija šiemet apvaikščioja 10 metų sukaktuvių ir kadangi yra svarbių klausimų, kuriuos turėtų aptarti advokatų draugija, yra nutarta laikyti konferenciją šią vasarą viename iš šių miestų: Detroite, Clevelande arba Chicagoje.

J. J. G.

ATEITININKŲ SENDRAUGIŲ SUVAŽIAVIMAS

Gruodžio 31-mą ateitininkų rūmų salėje, Kaune, įvyko ateitininkų sendraugių suvažiavimas, kurį atidarė agronomas Valatka. Į prezidiumą buvo pakviesti dr. Ig. Skrupskelis, kun. dr. A. Sidaravičius, mokyt. A. Tamulionis, p-lė Masiliūnaitė ir Misevičius.

Pr. Mantvydas savo paskaitoj. ryšium su nepriklausomybės 20 metų sukaktimi, apžvelgė moralinį, ekonominį, intelektualinį ir estetinį lygį lietuvių tautoj.

Į naująją centro valdybą išrinkti: dr. Skrupskelis, Pr. Mantvydas, O. Pabedinskienė, gyd. A. Gulbinas ir adv. Plokštis, kandidatais Lūšienė, Masiliūnaitė ir kun. Barauskas; į rev. komisiją — dr. J. Urmanas, dr. Pr. Dielininkaitis ir Adomonis.

Ateitininkų ramovėj sendraugiai suruošė N. Metų sutikimą, kuris praėjo labai nuoširdžiai. Prisiartinus N. Metams, prof. K. Pakštas pasakė kalbą, o visi susirinkusieji su Karo Muziejaus orkestru ir varpais sugiedojo tautos paskum ateitininkų himną.

LIETUVIS GAMINA ARGENTINIETĖMS KVEPALUS

Argentinos lietuvių spauda praneša, kad Argentinos patentų departamentas leido platinti kvepalų ir odekolonų firmos "Nardo" naujus kvepalus, kurie pavadinti "Lituanica." Etiketėje yra piešinėlis, kuriame matosi per Atlantą skrendąs lėktuvas. Be to, matosi New Yorkas, Londonas, Paryžius, Soldinas ir Kaunas. Šios kvepalų bendrovės direktorius yra lietuvis kaunietis Sudakas.

MIRĖ DR. LIUDAS VAINEIKIS

Kaunas.—Sausio 17 dieną mirė žymus spaudos draudimo laikų veikėjas daktaras Liudas Vaineikis. Gimęs 1869 m.

Velionis ilgus metus vargo Sibire ištrėmime. Jo vargai labai gražiai aprašyti jo žmonos p. Vaineikienės neseniai išleistuose atsiminimuose, kuri savo noru vyko kartu su vyru į ištrėmimą.

KIEK VILNIUJE GYVENTOJŲ?

Vilniaus mieste, statistikos žiniomis, 1936 m. pradžioje buvo 207,750 gyventojų. Moterų apie 20,000 daugiau negu vyrų.

Gyventojų priaugliis tačiau kasmet mažėja. Vienam tūkstančiui gyventojų Vilniuje naturalus priaugliis buvo: 1930 m.—6,2; 1931 m.—5,9; 1932 m.—4,7; 1933 m.—3,4; 1934 m.—1,3; 1935 m.—2,0. Naturalus gyventojų priaugliis mažėjas dėlto, kad kasmet miesto mažėja gimimų skaičius, mažėja taip pat ir vedybų

ŠIS MARGAS PASAULIS

Rašo GINTARAS

SVAJONĖS

Seniai, seniai sapnavo Japonijos didžiūnai apie galingą ciesorystę, kurioj visko būtų apščiai. Dabartiniais laikais tos jų svajonės jau baigiasi išsipildyti. Juk kardo pagelba japonai atsipiovė iš Kinijos pašonio didelį žemės plotą. O tuose užgrobtuose rajonuose glūdi nesuskaitomi turtai, pav. aliejaus, geležies, anglies, javų, gyvulių ir tt.

Šiauriuose jau užimtos penkios didelės apygardos, bet jei japonams pavyks atimti dar tris provincijas, jų imperija išaugs į 235 milijonus gyventojų. Vadinas, Japonija tada turėtų beveik dvigubai daugiau žmonių, negu A gubai daugiau žmonių, negu Amerika, o jos diduma, palyginant, apimtų trečdalį mūsų šalies. Tokiu būdu Japonija būtų viena iš galingiausių pasauly valstybių.

Bet ar galės japonai išsilaikyti ir valdyti pagrobtas šalis—tai kitas klausimas. Spėjama, kad užlaikyti Kinijoj kariuomenę kasdien kainuoja Japonijai suvirš du milijonu dolerių. Taigi, ar ilgai gali ji panešti tokią milžiną finansinę naštą? Anksčiau-vėliau teks jai prieiti lieptų galo.

Kadangi kiniečiai ne taip jau gerai susiorganizavę, ir stingant jiems tinkamų karo reikmenų, todėl jie nenori susiremti žūtbūtinėj kovoj. Sakoma, jog Kinijos kareivis gauna algos 25 centus į dieną. Tuo jis tenkinasi, kad tik sugebėtų japonus pavyti.

Nors džiaugiasi Japonija, užėmus tokius didelius plotus, ir, nežiūrint, kad jos vėliavos plevėsuoja paimtuose miestuose, vis dėlto tai dar nereiškia, jog kiniečiai visiškai nugalėti. Su nepaprasta kantrybe jie kenčia ir laukia, tikėdamies susilaukti pergalės rytojaus.

LIETUVĖS MOTINOS NUOPELNAI

Tik bent trumpiausiai prisiminkime motinos gyvenimą. Lietuvė motina per daugel šimtų metų, po įvairių gyvenimo apystovų, po skaudžių, liūdnų ir suspaustų amžių, niekad viešai, bendrai taip kaip buvo daroma kitų tautų motinai, ji nebuvo gerbiama.

Austrų tauta savo garbingai respublikos prezidento motinai poniai Marijonai Qainiš pagerbti daro iškilmingiausius posėdžius, kuriuose dalyvauja įžymiausi literatūros, meno, mokslo ir politikos atstovai. Visi Vienos laikraščiai ta proga deda geriausius straipsnius motinai pagerbti. Įvairiose draugijose, mokyklose, įstaigose ir kitur skaitomi referatai, rengiami spektakliai ir sudaromos kitos turiningos programos, kad tk kuo labiau iškėlus minėtos prezidentienės nuopelnus, kuriuos ji yra padariusi per 50 be pertraukos metų dirbdama austrų moterų draugijoje, kaip pirmininkė, motinų būklei pagerinti.

Tai kiek ir kaip reiktų pagerbti lietuvę motiną, kuri ne 50 metų, bet virš 500 metų garbingai ir sąžiningai dirbo—vargo Lietuvos gerovei ir laisvei atgauti? Tuo būdu negalime tylomis praeiti ir galvos nenulenkus ypač Lietuvos kaimietei motinai, kuri sunkia baudžiavos našta prislėgta, nepasidavė svetimųjų įtakai nesusigundė jų vyliais. Tik tyliai lietuvė motina dirbo tais sunkiais tėvynės nelaisvėje merdėjimo metais. Ašaromis ir kančiomis, širdies ir dvasios kentėjimais, palauztomis jėgomis ir pakirstų gyvenimu, kantriai ir tyliai susikaupusi laukė naujos aušros, pranešantį giedrą rytojų. Tad su viltimi ilgomis naktiem valandomis, ratelį sukdamos, mokė sūnų gimtąja kalba maskolių uždraustus raštus skaityti. Tik tuo būdu išsaugojo senelių kalbą. Ji jos išmokė savo vaikus, ji išgelbėjo Lietuvą iš pražūties. O kai rusai norėjo išplėšti iš mūsų širdžių tėvynės ir gimtosios kalbos meilę, motinos dar lopšy gulintiems kūdikiams jliuliuodavo dainomis ir raudomis įkvėpdavo tokią tėvynės meilę, kad ji dėl tėvynės ir bažnyčios bevelijo Sibire sušalti, katargose supūti arba ant kartuvių savo krauju šviesią ateitį atpirkti. Iš to matome, kaip motinos sieloje stipriai rusena lietuviškumo ugnelė, kurios nė šiauri ranka neįstengė užgesinti.

Tai graži ir šventa auka.

Lietuvė motina ne tik išsaugojo vieną brangiausią kiekvienos tautos dvasinį turtą—kalbą, bet taip pat išaugino ir aukojo tėvynei sūnus, tikybai dvasininkus, kultūrai darbininkus, tautai karžygius, kurie išmušus valandai stojo kautynių laukan ir atgavo galingos Lietuvos Motinoje glūdi ir tautos ateitis. Reikšmingai yra pasakęs žinomas šveicarų rašytojas Kaisser: "Pergalėjimas priklauso tik moteriai, ji vietoj ginklo, teptuko ar plunksnos, tik mažą vaikelį rankose laiko. Jos dailės tikslas—motina būti. Ir tai aš laikau didžiausia moteries pašaukimo laime." Iš tikro, kiek tuose žodžiuose minties. Vyrai pasaulį puošia savo darbais, jie yra dailės vadovai, mokslo šulai visose kūrybos šakose jiems pirmoji vieta priklauso, bet nė viena moteris negali jiems to pavydėti, tik priešingai išdidi būti, nes juk jos mintys per jos vaikų gyvenimą kūnijasi, nes jos kraujas juos karžygių dvasia ir pasiryžimu uždega, pagalios ji kuria pasaulį, o jos įkurtą jau vyrams puošti ar griauti lemta.

"Tautos gyvybė ir patvarumas glūdi tik šeimoje, o šios sveikata ir likimas — moteries rankose," pasakė M. M.

Tas giliausias ir švenčiausias motinos pasiaukojimas mums primena rimtą pareigą ją suprasti, užjausti, padėti. Juk motinai mirti nesuprastai, neatjaustai ir apleistai, tai negauti atlyginimo už viso gyvenimo vargus, už kančias, kurių be skaičiaus reikia pakelti vaikus auginant, tai skriaudą, kurios neatitaisius, motina turėtų mirti.

Nėra žmogaus, kurs būtų netėjęs motinos. Ta motina padėjo kiekviename žmoguje tvirtą pamatą, ant kurio toliau pats žmogus stato gražų proto ir širdies tobulybės rūmą. Ir juo kuri tauta daugiau turi stiprios dvasios, dorų ir išmintingų žmonių, juo galingesnė ir kultūringesnė yra pati tauta.

St. Lygutas

LENKŲ KAREIVIAI TERORIZUOJA LIETUVIUS

Vilnius. — Gruodžio 28 dieną lenkų kareiviai okupuotoje Lietuvoje sulaikė lietuviškas vestuves ir nušovė su draugais čjus; 18 metų amžiaus Vincą Valinčių, o kitus vestuvininkus kalino kelias dienas.

NUBAUDĖ UŽ VAIKŲ MOKYMĄ

Švenčionių storasta už vaikų mokymą lietuviškai, kaip tėvų samdomą naminiam mokymui, Šukeliškės kaimo, Melagėnų val. gyventoją Antaną Stecką nubaudė 100 auksinų pabaudos.

SVEIKINIMAS KONSULUI BUDRIUI

Klaipėda.—Sausio 15 d. Klaipėdos visuomenė sveikina Tautos, kaip aktyviųjų vadavimo vedą.

Komiteto vardu pasirašo *Simonaitis* (Komiteto pirmininkas ir b. Sukilėlių Valdžios Pasiuntinys

IŠ MŪSŲ VEIKIMO CENTRO

LIETUVIŲ R. K. FEDERACIJOS REIKALAI

2334 So. Oakley Ave., Chicago, Ill.

Tarybos suvažiavimas. ALRK Federacijos Tarybos svarbus suvažiavimas įvyko sausio 25 d. William Penn viešbutyje, Pittsburgh, Pa. Suvažiavimas sušauktas tam, kad apsvarstyti aktualiausius mūsų tautos ir visuomenės reikalus. Tarp jų jaunimo organizavimo, LRKSA, Moterų Sąjungos, darbininkų, spaudos ir visa eilė kitų klausimų, kuriuos Tarybos nariai gvildeno. Pirmoje vietoje Tarybai rūpėjo mūsų veikimo centro — Federacijos veiklos sustiprinimas, sudarymas galingo Amerikos lietuvių katalikų bendro fronto, kurio reikalingumas taip aiškiai šiandien yra jaučiamas. Taryba tarė savo žodį ir dėl daromų skriaudų katalikams Lietuvoje sąryšy su siaurinimu Filosofijos skyriaus ir jo teisių Teologijos-Filosofijos Fakultete. Taip pat buvo pakeltas klausimas kodėl Lietuvos vyriausybė nesunormuoja savo santykių su Apaštališkuoju Sostu.

Maldininkų Ekskursija į Tarptautinį Eucharistinį Kongresą, kuris prasidės gegužės mėn. 23 d. Vengrijos sostinėj Budapeste, išplauks iš New Yorko gegužės mėn. 14 d. Cunard linijos gražiuoju laivu "Britanic." Ši ekskursija rengiama drauge su Kunigų Vienybės ekskursija. Jai vadovaus gerb. kun. Jonas Balkūnas, Kunigų Vienybės pirmininkas ir Federacijos centro valdybos narys. Ekskursija nuvažiuos į Budapestą prieš pat Kongreso atsidarymą. Iš čia ekskursantai visi drauge keliaus į Lietuvą, kuri šiemet mini dvidešimtąjį metines nepriklausomybės sukaktuves. Ekskursijos reikalais reikia kreiptis į jos vadą kun. J. Balkūną, 64—25 Perry Ave., Maspeth, L. I., N. Y., Federacijos centro raštinę arba į lietuvių katalikų laikraščių redakcijas. Pasirūpinkime, kad ši ekskursija būtų gausinga, kad Amerikos lietuviai katalikai turėtų stiprią atstovybę Tarptautiniame Eucharistiniame Kongrese.

Įžengėme į Lietuvos Nepriklausomybės 20-tuosius metus. Vasario 16 d. sueis lygiai 20 metų, kai buvo paskelbtas garsusis Lietuvos Nepriklausomybės Aktas. Tai reikšminga sukaktis. Ją visi turime minėti ir minėti iškilmingai. Neturi pasilikti nė viena lietuvių kolonija, kuri nesurengtų iškilmių ir bažnyčioj ir salėse, ir kuri savo vietinėj spaudoj, ir lietuvių ir kitataučių, to įvykio plačiai neišgarsintų. Amerikos lietuviai katalikai daug yra dirbę, milijonus dolerių sudėję, dėl to, neabejojama, ypatingu būdu džiaugsis, kad jų mylima Lietuva jau sulaukė dvidešimtųjų nepriklausomo gyvenimo metų. Per tą laiką daug sunkių kliūčių nugalėjo, nuo priešų apsigynė, Klaipėdos kraštą atsivadavo ir drąsiai į ateitį žiūri. Federacijos skyrių veikėjai, pasirūpinkit, kad ir pas jus vietoje ir visose kaimyninėse kolonijose būtų surengtos Vasario Šešioliktosios paminėjimas. Kur to nebus padaryta, veikėjai užsitrauks sau gėdą, ir viešą papeikimą spaudoje. Žiūrėkime, kad ir jaunimas būtų įtrauktas į mūsų tautos šventės minėjimo iškilmes.

Rajoninės Konferencijos. Jos rengiamos sausio, vasario ir kovo mėnesiais. Konferencijų rengimu paprastai rūpinasi Federacijos apskritys. Ligšiol jas rengia kiekvienais metais: Naujosios Anglijos, Didžiojo New Yorko ir Chicagos lietuviai katalikai. Jas galėtų rengti ir pittsburgiečiai, detroitiečiai, clevelandiečiai, Wilkes-Barre, Pa., Shenandoah, Pa., ir Philadelphia, Pa., lietuviai katalikai. Konferencijų arba seimelių svarba yra didelė. Reiktų jas visur ir kasmet rengti. Šių metų konferencijose reiktų kelti mūsų centralinių organizacijų stiprinimo klausimą, diskusuoti socialinius šių dienų reikalus, neužmirštant katalikiškosios spaudos ir Federacijos bei mūsų bendrojo fronto reikalų.

1937 m. gruodžio mėn. į centro iždą įplaukė šios pinigų sumos: Kearney, N. J., Vilniaus reikalams $13.00; Rockford, Ill., draugijų duoklės į Federacija, $4.00. Jau laikas už 1938 m. mokėti duokles, bet dar yra draugijų ir organizacijų neužsimokėjusių už 1937 m. Prašome atkreipti į tai dėmesį.

Leonardas Šimutis,
ALRKF Sekretorius

Visai Logiškai

Ona užsisvajojo. Vyras ją klausia:
"Ona, apie ką tu galvoji?"
"Apie nieką."
"Juk tai nelogiška. Juk ar galima apie nieką galvoti?"
Ona nusijuokė:
"Ir dar kaip. Aš galvoju apie tai, ką tu man vardadieniui padovanojai."

UŽSIPRENUMERUOKITE LRKSA ISTORIJĄ

Istoriją parašė Susivienymo garbės narys kan. prof. F. Kemėšis. Toje kelių šimtų puslapių knygoje atvaizduojama lietuvių išeivijos pradžia, jos priežastys; pirmųjų išeivių vargai ir rūpesčiai; pirmosios lietuvių kolonijos, draugijos, parapijos, pirmieji laikraščiai, profesijonalai, biznieriai; idėjinės kovos su lenkais, laisvamaniais; Susivienymo įsteigimas, jo jaunosios dienos, augimas, brendimas, įvairios reformos, vargai ir pasisekimai; fraternalė (savišalpos), tautinė, kultūrinė ir religinė veikla.

Knygos kaina bus 1 doleris.

Pinigus saugiausia ir patogiausia yra siųsti pašto money orderiu.

Užsisakydami prenumeratą išpildykite ir kartu su pinigais siųskite žemiau padėtą kuponą:

.....

Data .....

LRKSA Centrui,
P. O. Box 32,
Wilkes-Barre, Pa.

Geriausieji: Siunčiu 1 dolerį ir teiksitės įrašyti mane "LRKSA Istorijos" prenumeratorių skaičiun.

Vardas pavardė .....

..... *Street*

JAUNIMO KAMPELIS

MŪSŲ BASKET BALL KOMANDOMS SEKASI

Cleveland, Ohio.—Per eilę metų mūsų mieste visada buvo viena kita gera lietuvių basket ball komanda. Šiemet turime net tris geras komandas, kurios žaidžia įvairiose miesto lygose.

Clevelando Lietuvių Sporto Klubo pirma komanda yra įstojus Inter Lodge Lygon.

Ši lyga yra sudaryta iš įvairių tautų komandų — serbų, kroatų, lenkų ir lietuvių.

Mūsų komanda lygoj stovi antroj vietoj, laimėjus 10 žaidimų ir pralošus du.

Šioj lygoj žaidžia geriausi miesto žaidikai ir garbė lietuviams, kad taip gerai atsilaiko prieš tokią opoziciją.

Klubo antra komanda yra įstojus į Class C Muny League. Ikšiol ši komanda žaidė 10 žaidimų —penkis lygos ir penkis "exhibition"—ir visus laimėjo.

Tikimės daug gero ateity iš šio jaunimo.

Šv. Jurgio parapija turi komandąCYO Lygoj, vyresniųjų skyriuj.

Lietuvių Komandų Turnamento Klausimu

Visose lietuvių kolonijose yra basket ball komandų. Turime daug gerų sportininkų ir jau laikas lietuviams naudotis savo jaunimu, vieton jį duoti svetimtaučiams.

Clevelando Lietuvių Sporto Klubas apsvarstęs šį svarbų klausimą, numato, kad daug gero išeitų lietuviams, jei būtų surengtas basket ball turnamentas vien dėl lietuvių basket ball komandų. Šis turnamentas būtų surengtas Clevelande, balandžio mėnesį.

Jau Akrono ir Youngstown'o jaunimas davė žodį, kad jie įstos į turnamentą. Ką kitų miestų lietuviai sako? Gali iš visur dalyvaut.

Draugijos, parapijos, klubai, organizacijos, ruoškite jaunimą ir atsiųskite dalyvauti į šį pirmą turnamentą. Duokim progos jaunimui sueiti. Neatidėliokime šį klausimą rytojui, pradėkite veikti šiandien. Svarbu mums kuo greičiausia žinoti, kiek ir kur komandų yra, kurios įstos į šį turnamentą.

Vedėjai, kurie nori platesnių žinių ir kurie nori įstoti į turnamentą prašomi rašyti į George C. Venslovas, 1267 E. 82nd St., Cleveland, O.

Lietuviai prie darbo!

Jurgis K. Venslovas

MARIANAPOLIO ŽINUTĖS

Thompson, Conn. — Studentai, sugrįžę iš linksmai praleistų atostogų, vėl stropiai ruošia pamokas. Jiems šis laikas yra sunkiausias. Lauke oras negražus, studentai gali daugiau mokytis. Dėlto ir profesoriai užduoda daugiau darbo.

— Šiuo metu studentai praleidžia rekreacijos laiką bilijardų kambariuose, arba naujai išteptoje kamuolių salėje. Turi jau ir išsirinkę savo komandas. Kompeticija tarp tų komandų smarkiai auga.

— Antram semestrui gavome naują profesorių p. Jerónimą Ambrozevičių, kuris baigė Clark Universitetą magistro laipsniu. Jis dėsto anglų kalbą kolegijos kursuose.

— Pavasarį turime baseball sezoną, rudenį futbolo sezoną, o žiemos metu mūsų dramos sekcija parodo savo talentus. Kaip kiekvienais metais, taip ir šiemet dramos sekcija vaidins du veikalu — dramą ir komediją. Viena dramos sekcijos dalis jau ruošiasi minėti 20 metų Lietuvos nepriklausomybės sukaktį. Visi suvieniję jėgas stropiai dirba.

— Šiomis dienomis studentai susiorganizavo debatų kuopelę. Venslauskas išrinktas pirmininku, P. Aikšnoras vice pirm. ir J. Petrauskas raštininku.

— Mūsų labai mylimas kun. D. Bublys staiga susirgo. Dabar gydosi Šventos Elžbietos ligoninėj Brighton, Mass. *Ant. Dranginis*

MŪSŲ JAUNIMAS GRAŽIAI DARBUOJASI

Hartford, Conn.—Mūsų basketbolininkai jau "sudytino" New Haven'o Šv. Kazimiero parapijos, Portland All Stars, East Hartford anglies kompanijos, Simsburg, Glastonbury ir kitas komandas.

Mūsiškių komandai vadovauja kočius Kazys Šimkus, kurs žaidžia Royal Typewrite komandoj.

Merginos irgi turi stiprią komandą, kuriai vadovauja Antanas Manikas.

Jaunų sportininkų dvasią pakelia publikos susidomėjimas jų žaidimais ir jų gausus lankymas.

— Sausio 16-tą mūsų aukštesnės mokyklos mokiniai-mokinės, Sesutėms Pranciškietėms vadovaujant, vaidino žinomą veikalą "Huckleberry Finn."

— Marijos Vaikelių draugija, sesutėms vadovaujant, rengia vaidinimą.

VYČIŲ VAKARAS BUVO SEKMINGAS

Newark, N. J. — Sausio 15-tą Vyčių 29-ji kuopa turėjo pasilinksminimo vakarą Šv. Jurgio draugijos svetainėj.

Vakaras visais žvilgsniais pasisekė. Svečių—vietinių ir iš kitų kolonijų dalyvavo virš 400.

Kuopa dėkoja šokių rengimo komisijai — Adelei Baranauskaitei, Pr. Bernotaitei, A. Karčiauskaitei, P. Vaškui, J. Baniui ir V. Barkauskui.

Kuopa dėkoja visiems atsilankiusiems, kaimyninėms kuopoms ir tikisi ateity atsilygint.

Kuopa taip pat dėkoja "Garsui" už gražią kooperaciją ir ragina visus šį laikraštį skaityti ir remti. *Narys*

Kinų Mandagumo Pamoka

Kinas atveda savo sūnų pirmą kartą į mokyklą. Po ilgų lankstymųsi mokytojas klausia tėvą:

— Kokia jūsų garbingoji pavardė?

—Mano nereikšminga pavardė Čing-Sai,—atsakė tėvas.

Mokytojas įsako atnešti arbatos ir sako:

— Teikitės malonėti išgerti arbatos.

Tėvas išgėręs arbatą klausia:

— Kokia jūsų garbingoji pavardė?

— Mano šlykšti ir niekinga pavardė Ly Fong.

— Nevertai peržengiau trisdešimtuosius metus.

— Ar garbingas ir galingas namų viešpats (čia tėvas kalba apie mokytojo tėvą) dar gyvas?

— Senis jaučiasi gerai,—atsako mokytojas.—Aš turiu du šunyčius (du vaikus).

— Garbingas mokytojau, — kalba toliau tėvas,—aš atvedžiau savo mažą šunytį, kad jis galėtų įeiti į jūsų garbingąją mokyklą.

Tuos žodžius tėvui ištarus, atvestasis vaikas puola kniūbščias prieš mokytoją ir kakta kelis kartus suduoda į žemę. Kai nusižeminimo ir klusnumo ceremonija baigiasi, tėvas vėl sako:

— Aš jus šiandien baisiai kankinu savo atsilankymu.

— Jūs mane labai nudžiuginote. Tai aš jus pažeminau,—sako mokytojas.

Jau stovėdamas prie durų, tėvas atsisukęs kalba:

— Aš jus dabar atleidžiu nuo kankinimo. Aš išeinu.

— Eikite pamažu... Eikite pamažu...—kartoja mokytojas.

Saksonijos karalius Augustas turėjo adjutantą—generolą, pasižymėjusį jumoru ir mėgstantį tiesą.

Kartą prie stalo karalius pareiškė savo nustebimą, kodėl jis negauna jokio pelno iš multinės, ir paklausė adjutantą, kodėl taip yra.

Adjutantas nžuot atsakęs paėmė iš stovinčios prieš jį vazos gabaliukę ledo ir perdavė savo kaimynui, pražydamas perduoti vis toliau, kol ledas pasiekė karalių. Kada ledo gabaliukas pasiekė karalių, tai beveik visas buvo ištirpęs.

— Štai matote, jūsų didenybe—pasakė adjutantas. Mažo pelnas tarp

GENERALINIO LRKSA NAUJŲ NARIŲ VAJAUS PLANAS

Pildomasis Komitetas savo pusmetiniam susirinkime, įvykusiam rugsėjo 21-23 dienomis, 1937 m., nutarė pravesti generalinį naujų narių vajų, išrinko vajaus komisiją, kuriai pavedė paruošti pilnesnį vajaus planą.

Vajaus komisija lapkričio 18-tos susirinkime paruošė vajaus planą, kurį skelbia visų organizatorių, kuopų, apskričių ir visų narių žiniai.

1. Vajus prasidėjo šių metų lapkričio 1-mą, baigsis balandžio 30-tą, 1938 m. Pratęsimo nebus.

2. Sekmingesniam naujų narių prirašinėjimui kuopos raginamos išsirinkt organizatorių arba organizatorius, kuriems talkininkauja kuopos valdyba ir visi nariai.

3. Vajaus metu įsirašantys į Susivienymą (apdraudos ir pašalpos skyrius) įstojimo mokesčio nemoka. Apdraudos mokestys visose klasėse, kaip kad yra nurodyta aplikacijose, yra pilnos, tai yra, ten įskaityta ir Lėšų Fondo mokestys. Įsirašanti kartu ir pašalpos skyriuose, Lėšų Fondan moka per mėnesį penkis centus ekstra.

4. Vajaus metu apskritys, kuopos ir jų organizatoriai, kooperuojant su Centru stengias atgaivinti kaimynystėje sunykusias kuopas.

5. Vajaus metu, kur tik galima, prie kuopų, organizuojami jaunamečių skyriai. Esamų skyrių didinimui ir naujų sudarymui imtis skautų organizavimo.

6. Vajaus metu, kur dar nėra, organizuojamos naujos kuopos, kurių nariai nemoka įstojimo mokesties. Naujai suorganizuotų kuopų nariai priskaitomi prie Vajaus kontesto.

7. Vajaus konteste už prirašytą narį ant $2,000.00 apdraudos organizatorius gaus 13 punktų (balsų); ant $1,000.00 apdraudos—12 punktų; ant $750.00—11 punktų; $500.00, $250.00 ir $150.00 apdraudos—po 10 punktų. Prirašę į Jaunamečių Klasę A gaus po 5 punktus už narį; prirašę į Jaunamečių Klasę B ant $500.00 gaus 10 punktų, ant $750.00 — 11 punktų, ant $1000 — 12 punktų.

DOVANOS

8. Vajaus organizatoriai be paprasto nuošimčio gaus specialų atlyginimą.

9. Organizatorius, vajaus laiku, surinkęs daugiausia balsų gauna laivakortę kelionei į Lietuvą ir atgal (round trip). Vienok nei vienam organizatoriui nesurinkus tūkstančio (1,000) punktų, laivakortės dovana atpuola. Tada daugiausia prirašęs naujų narių gaus pirmąją piniginę dovaną (cash).

10. Piniginės dovanos: 1-ji—$60.00; 2-ji—$50.00; 3-ji—$40.00; 4-ji—$30.00; 5-ji—$20.00; 6-ji—$15.00; keturios po $10.00; 9 po $5.00.

11. Apskritys vedimui agitacijos per radio už Susivienymą ir už prirašymą naujų narių, gaus po 25 dolerius.

12. Pildomo Komiteto ir Vajaus Komisijos pageidavimu yra, kad įtraukimui darban didesnio skaičiaus darbuotojų ir padidinimui vajaus pasekų, kuopos ir apskritys iš savo pusės skirtų kontestines dovanas.

Generalinio Vajaus Komisija: J. Venslauskas, Dr. V. Krikščiūnas, J. Joneika, V. T. Kvietkauskas, M. Zujus ir J. B. Šaliūnas.

ŽIEDELIAI

Iš Angliško Vertė
KUN. ANT. M. KARUŽIŠKIS

(Tęsinys)

VIII.

APSIRIJIMAS

Man labai patinka rašytojo pastaba, kurs sako, kad tarnaitės turėtų prisipratinti prie labai paprasto ir menko valgio, nors jos ir gyvena palociuose, kur valgio pertekliai. Nes gali labai lengvai atsitikti, kad vėliau turės priimti tą, kurs prastesnis ir pritinkamesnis.

Paprastas valgis yra geriausias kiekvienam. Yra kenksminga karaliams, karalienėms, turtingiems ir kilniems patenkinti gomurį. Tas gadina sveikatą ir sielos ramybę. Mes negalime būti Kristaus ir tuo pačiu sykiu pilvo tarnais ir pasekėjais.

Niekas nenaikina sielos pasigėrėjimą dvasiniais daiktais greičiau, kaip šis mėgimas valgyti ir gerti. Tat Išganytojas sako: "Žiūrėkite savęs, kad kartais jūsų širdys nebūtų apsunkintos apsirijimu, girtuoklyste ir šio pasaulio rūpesniais, kad ta diena neužeitų ant jūsų netikėtai." (Šv. Luko XXI, 34). Būkite tobulai patenkintos, todėl, geru ir pakankamu valgiu, nežiūrint, kaip paprastas jis gali būti; ir niekad neuždėkite neteisingų rankų iš dvasios godumo ant ko nors, kas yra valgytina arba gertina.

(Bus daugiau)

DAYTON, OHIO

Žinutės

Altoriaus vaikelių party buvo sausio 25 dieną, parapijos svetainėj.

Parapijos Sąryšio party bus sausio 28 dieną; Lietuvos Vyčių kuopa turi kas sekmadienio vakarą.

Visi kviečiami paremti šiuos veikimus, nes pelnas yra skiriamas naudingiems reikalams.

Girdėti, kad Zigmas Gudelis

WASHINGTON, D. C.

Washingtono Lietuvių D-jos Veikla

Sausio 9-tą, Knights of Columbus salėj, 918 10th St., N. W., įvykusiam Lietuvių dr-jos susirinkime išrinkta valdyba, būtent, pirm. Juozas Žemaitis (Wilkes-Barre, Pa.), vice pirm.—Marijona Žemantauskaitė (Worcester, Mass.), rašt. Juozas J. Vaicekauskas (Moundsville, W. Va.), ižd. Juozas Gabralevičius (Washington, D. C.).

Buvęs pirmininkas Jonas Brazinskas, kuris vadovavo draugijai per du metu savo kalboj nurodė reikalą visiems čionykščiams lietuviams laikytis vienybėj ir dirbti visų lietuvių gerovei.

Sekantis susirinkimas įvyks sausio 30-tą, kuriame galutinai pasiruošime prie Lietuvos Nepriklausomybės 20 metų sukakties minėjimo. Tam darbui yra išrinkta komisija. Bus pakviestas Lietuvos Pasiuntinys P. Žadeikis su ponia ir kiti įžymūs svečiai. Mūsų jaunimas yra išmokęs daug gražių lietuviškų dainų, kurias padainuos tą vakarą.

Buv. mūsų raštininkės motinėlė p. Sienuta sugrįžo iš ligoninės. Linkime jai greitai pasveikti.

Norintieji daugiau sužinoti apie mūsų dr-ją tesikreipia prie *Joseph J. J. Vaicekauskas, 1435 Newton St., N. W., Washington, D. C.* *J. J. V.*

KUN. J. ZABULIONIO JUBILIEJUS

Bijutiškis.—Gruodžio 20 d. vietos klebonas kun. J. Zabulionis paminėjo septynių metų kunigystės jubiliejų.

1930 m. gruodžio 20 d. šv. Jono Laterano bazilikoje Romoje jis buvo įšventintas kunigu, o gruodžio 21 dieną Šv. Petro bazilikoje laikė pirmas mišias.

Tad gruodžio 20-tą klebonas atlaikė giedotas mišias, nemažai žmonių dalyvavo bažnyčioj, kad pasimelsti už kleboną. Laike mišių taipgi nemažas skaitlius žmonių ta intencija ėjo prie šv. Komunijos, po pamaldų klebonas gavo daug sveikinimų ir linkėjimų.

* * *

Kalėdos. Bijutiškio bažnyčioje parapijos choras, vadovaujant varg. J. Sodaičiui, gražiai giedojo kalėdines giesmeles. Altoriai buvo gražiai papuošti elglaitėmis ir kitokiais pagražinimais —tikrai amerikonška, nes klebonas, kaip buvęs Amerikoje, tai moka ir bažnyčią papuošti. Žmonių buvo labai daug.

* * *

Vaikų šventė. Gruodžio 28 d. Nekaltų Bernelių dienoje buvo vaikų šventė. Klebonas kas metai vaikučių intencija atlaiko giedotas mišias, pasako pamokslą ir suteikia palaiminimą Šv. Sakramentu. Taip ir šiemet tėvai ir motinos daug vaikų privežė į bažnyčią. Po pamaldų daugelis tėvų ir motinų dėkojo klebonui, kad rūpinasi jų vaikeliais.

Bijutiškietis

KUN. A. DRAZDŽIO MISIJŲ KELIONĖ

Sausio 30 d.—vasario 13 d., 320 Spruce St., Minersville, Pa.

Kovo 2—13 d., 5 Highfield Rd., Worcester, Mass.

Kovo 14—20 d., 220 Ripley Pl., Elizabeth, N. J.

Kovo 28 d.—balandžio 3 d., 337 Woodward St., Jersey City, N. J.

Balandžio 4—10 d., 114 Spring Garden St., Easton, Pa.

Balandžio 11—18 d., 1529 Metropolitan St., Pittsburgh, Pa.

Gegužės 8—15 d. McAdoo, Pa.

Gegužės 16—29 d., 614 W. Mahanoy Ave., Mahanoy City, Pa.

Birželio 3—13 d., 259 N. 5th St., Brooklyn, N. Y.

Kovo 21—27 d., 105 Main St., Athol, Mass.

Atlyginimas už misijų darbą ir aukos skiriamos statomai Lietuvoje Vytėnuose Salezliečių misijų įstaigai.

Pranešama, kad Lietuvos Salezliečių misijonierius kun. A. Drazdys baigęs šią misijų kelionę grįžta į Lietuvą.

Karaliaus Parašas Po Portretu

Jaunas dailininkas per protekcijas gavo leidimą nupaišyti Anglijos karaliaus Jurgio portretą. Kai portretas buvo baigtas, karalius priėjo prie portreto ir po juo parašė:

"Šv. Jono evangelija, skyrius 6, per skyrius 20."

Išsigandęs ir nesupratęsamas, ką tai reiškia, dailininkas užėjęs pas [illegible] dvasininką. Dvasininkas paaiškino [illegible]

LIETUVIŲ ROMOS KATALIKŲ SUSIVIENYMAS AMERIKOJE

(Lithuanian R. Catholic Alliance of America)

73 E. South Street, Wilkes-Barre, Pa.

Laiškai siųsti: P. O. Box 32, Phone: Wilkes-Barre 3-4711

PILDOMASIS KOMITETAS

Kun. Al. Baltutis, Dv. Vadas, 6812 S. Washtenaw Ave., Chicago, Ill.
L. Šimutis, Prezidentas, 2334 So. Oakley Ave., Chicago, Ill.
J. Venslauskas, Vice-Prezidentas, 596 Main St., Edwardsville, Pa.
J. B. Šaliūnas, Sekretorius, P. O. Box 32, Wilkes-Barre, Pa.
V. T. Kvietkauskas, Iždininkas, 375 W. Academy St., Wilkes-Barre, Pa.
J. Joneika, Iždo Globėjas, 31 Sand Street, Pittston, Pa.
K. A. Vencius, Iždo Globėjas, 19 Cross Street, Lawrence, Mass.
V. Krikščiūnas, M. D., Dr. Kvotėjas, 1711 N. Main Ave., Scranton, Pa.

KONTROLĖS KOMISIJA

Juozas Stulgaitis, 122 So. Meade St., Wilkes-Barre, Pa.
Jonas Kviatkauskas, Jr., 10 Throop Street, Scranton, Pa.
Pranas Katilius, 1121 Foster St., Scranton, Pa.

TEISMO IR APELIACIJŲ KOMISIJA

STATUTŲ KOMISIJA

Marijona Srupšienė, 4339 S. California Ave., Chicago, Ill.
Adv. Juozas Grišius, 4631 So. Ashland Ave., Chicago, Ill.
Pranas Čižauskas, 6831 S. Rockwell St., Chicago, Ill.

Vladas Palūpis, 133 N. Main Street, Pittston, Pa.
Juozas Mickeliūnas, 6747 S. Artesian Ave., Chicago, Ill.
Juozas Batvinskas, 94 Fulton St., Wilkes-Barre, Pa.

ŠVIETIMO KOMISIJA

Kun. Ant. Karužiškis, 18022 Neff Road, Cleveland, Ohio.
Kazys Vilniškis, 423 Grand St., Brooklyn, N. Y.
Aleksandras Aleksis, 76 Center St., Waterbury, Conn.

LABDARYBĖS KOMISIJA

Kazimiera Šlamienė, P. O. Box 19, Forest City, Pa.
Petronė Kundrotienė, 1035 E. 140th St., Cleveland, Ohio.
Pranas Jurevičius, 722 Montgomery St., W. Pittston, Pa.

IŠ KUOPŲ DARBUOTĖS

CLEVELAND, OHIO

Iš Metinio 142-ros Kuopos Susirinkimo

LRKSA 142 kuopa sausio 13 dieną šv. Jurgio parapijos mokykloj laikė metinį susirinkimą, kuriame buvo išklausyta visa eilė darbuotės raportų. Lietuvių Kultūrinio Darželio raportavo atstovė P. Glugodienė, J. Venslovas, kad Darželio darbuotė yra labai įvairi. Rengto vakaro "Kęstučio Mirtis" iki dabar pelno gauta $145.81. Dar bilietai ne visi grįžę ir už programus nevisi surinkti. Tikimasi dar daugiau įeigų. Talentų vakaras bus rengiamas vasario 13 dieną Lietuvių salėj, 69 Superior Ave. Lietuvių dieną rengiama 19 vasario, šeštadienį, taipgi Lietuvių salėj. Aukų rinkimo vajus eina visai pamažu.

Bendras 3-jų kuopų kortavimo vakaras buvo nepasekmingas. Tas dalykas neturėtų būti. Reikėtų daugiau vienybės visom kuopoms ir daugiau lankyti bendrai parengtus vakarus. Komisija — J. Venslovas ir A. Vilimaitis darbavosi gana gerai.

Apskrities atgaivinimo komisija dar kolkas nieko nenuveikė, nes kitos komisijos negalėjo gauti oficialiam susirinkime. Kuopa pageidavo darbą varyti pirmyn.

Vakaro rengimo komisija — Juozas Navarskas, Al. Vanagas, M. Kupcevičiūtė, Julė Salaševičienė ir Ona Stapulionienė raportuoja, kad turėjo susirinkimą komisijos pirm. J. Navarsko namuose ir aptarė visą ateities veikimą ir vienbalsiai nutarė pakviesti Paulę Glugodienę, kad ji surengtų mums gražų vaidinimą gavėnios laiku ir vietoj pasikvietėm, kuri mums apsiėmė surengti ir patarė statyti scenoj "Tamrioji Genovaitė," drama, kuris visapusiai yra gavėnios veikalas ir labai gražus, viršys visus gražiausius, kurie buvo perstatyti. Nesant gana knygučių ir jų negalint Amerikoj gauti, p-lė Matilda Kuprevičiūtė "ištaipis" visas knygas, kuri užima komisijos darbą, kaip jauna narė ir didelį darbą pasižadėjo atlikti. Visi dėkingi.

Skaitytas laiškas iš Centro nuo Sekretoriaus J. B. Šaliūno iš 17 punktų. Visi kreipė daug domės į gražius ir naudingus patarimus bei paraginimus. Ypatingai su vajum mūsų kuopa šiemet buvo "slow." Visi užimti. Šiame susirinkime išdalinta kelio[illegible] blankų. Sekantį susirinkimą su[illegible] pasiūlė.

Sekretorius Jurgis Venslovas išdavė metinę ataskaitą. Nuo pavasarį rengto vakaro liko pelno $33.75, kortavimo vakaro $20.41, piknyko $12.75. Kuopos pasidarbavimu platinant tikietėlius gauta pelno $55.00, kurie paskirti šv. Jurgio parapijai stacijų įtaisymui. Lietuvių Kultūriniam Darželiui aukojo $17.00; šv. Jurgio parapijos bazarui $5.00, rengto vakaro šv. Jurgio parapijai auka atiduota $15.50. Visos bilos apmokėtos, kurios tiktai buvo padarytos. Kuopa kasoj turi $80.51. Kuopa pilnoj tvarkoj ir gerai stovi finansiškai. Taipgi mirus porai narių buvo užpirktos mišios. Mat, kuopa yra nutarus, mirus nariui, pagal šeimos norą užpirkti mišias arba gėles.

Nauja valdyba užima vietas ir pasižadą su noru bei pasišventimu darbuotis, būtent dvasios vadas kleb. kun. Vilkutaitis, pirmininkė Julė Salaševičienė, 892 Paxton Rd., vice pirm. P. Glugodienė, nut. rašt. Al. Vanagas, finansų rašt. Jurgis Venslovas (senas), iždo globėjas Juozas Navarskas, kasos globėjos p-lės Navarskaitė ir Kuprevičiūtė, tvarkdaris Juozas Alekna; koresp. P. Glugodienė, daktaras kvotėjas dr. Juozas Kemėšis; Kultūriniam Darželiui atstovai Jurgis Venslovas (antrus metus), Paulė Glugodienė (aštuntus metus).

P. Glunė, koresp.

SCHENECTADY, N. Y.

Metinis 245-tos Kuopos Susirinkimas

Įvyko gruodžio 19, 1937, tuoj po sumos. Nariai susirinko skaitlingai. Visi pilni energijos.

Susirinkimą atidarė malda pirmininkas Stanislovas Zybuda, prot. rašt. A. Marcinevičius perskaitė praeito mėnesio nutarimus. Fin. rašt. V. Savickas perskaitė visų metų pajamas ir išlaidas. Pasirodė, kad mūsų kuopa kelis šimtus dolerių daugiau pačmė iš Centro, negu pasiuntė į Centrą.

Kuopos reikalams pinigų pereitais metais netikėtai daug įplaukė, o išlaidų buvo nedaug. Tas priklausė nuo valdybos, nes labai sutartinai dirbo.

Po visų smulkmeniškų nutarimų pricita prie valdybos rinkimo. Išrinkti šie nariai: pirm. tas pats St. Zybuda, pirm. padėjėjas K. Laureckas (naujas), fin. rašt.—tas pats V. Savickas, 20 S. Center St., prot. rašt.—tas pats A. Marcinkevičius, iždin. A. Balkus (naujas), tvarkdarys — tas pats Sim. Vainelevičius, ligonių lankytojai renkami kas mėnuo.

V. Savickas

LRKSA 51-MASIS SEIMAS 1938 M. GEGUŽĖS MĖN. 16-19 DD.

Šiuo trumpai primenu, kad Liet. R. K. Susivienymo Amerikoj 51-sis Seimas įvyks **1938 m. gegužės mėn. 16, 17, 18 ir 19 dienomis, Pittsburgh, Pa.**

Tuo tarpu čia priminsiu LRKSA konstitucijos 5-tą straipsnį ir jo 1, 2 ir 3 paragrafus:

1. Kiekviena geram stovy esanti kuopa ar narys turi teisę paduoti sumanymą taisyti Konstituciją. Komisijai NEVĖLIAU 90 dienų prieš Seimą. Komisija tokius pataisymus, jeigu jie nepriešingi valstybių įstatymams, studijuos ir paskelbs organe ne vėliau 30 d. prieš Seimą.

2. Toks sumanymas turi būti pasiųstas raštu Statutų

3 Visos pataisos, liečiančios Susivienymo Konstituciją, Įstatus ir taisykles, turi būti pasiųstos tiesiog Statutų Komisijai. Tiktai šiai komisijai rekomenduojant tokios pataisos bus patiektos Susivienymo sekančiam Seimui apsvarstyti.

Kitus 51-mąjį Seimą liečiančius dalykus, paskelbsiu vėliau.

LEONARDAS ŠIMUTIS,
LRKSA Prezidentas

SO. BOSTON, MASS.

Metinis 21-mos Kuopos Susirinkimas

Įvyko sekmadienį, sausio 9 d. 1938 m. bažnytinėj svetainėj. Išrinkta nauja valdyba: pirm. Andrius Pinelis, vice pirm. Jonas Jaroša, rašt. Stasys Budrevičius, iždin. Julius Siauris; organizatoriai J. Jaroša, A. Kraunelis ir S. Budrevičius.

Nutarta vajaus metu surengt prakalbas dėl prirašinėjimo naujų narių ir rengt piknyką ateinančią vasarą.

Mėnesiniai susirinkimai bus laikomi antrą sekmadienį kiekvieno mėnesio bažnytinėj svetainėj, tuojau po sumai.

Visais kuopos reikalais kreipkitės pas rašt. S. Budrevičių, 259 W. Fifth St., So. Boston, Mass.

S. B.

Metinis 95-tos Kuopos Susirinkimas

95 kuopa laikė susirinkimą kp. sekretoriaus namuose, 248 W. Fourth St. 9 dieną sausio, 1 val. po pietų.

Susirinkimas buvo metinis. Išrinkta nauja valdyba: pirm. Kasparas Žuzanavičius, sekr. Paulius Mikalauskas (senas).

Mūsų kuopa nedidelė, tik 20 narių.

Pernai mirė du nariai Judita Mikalauskienė rugsėjo 9, ir Juozas Mockus lapkričio 11.

Kuopa kasoj pinigų neturi, bet šiaip viskas yra tvarkiai vedama.

P. P. Mikalauskas, sekr.

WATERBURY CONN.

Mėnesinis 91-mos Kuopos Susirinkimas

Įvyko sausio 9-tą, Šv. Juozapo parapijos senoj mokykloj.

Pirmin. Stasys Lusas atidarė susirinkimą malda. Susirinkimas buvo skaitlingas. Gaila, kad nekiekvieną mėnesį tiek narių atsilanko į susirinkimus.

Kun. Benediktas Gauronskas, vietinės Šv. Vardo dr-jos dvasios vadas davė kuopos 1938 m. valdybai priesaiką ir trumpai pakalbėjo.

Finansų raštininkas išdavė kuopos finansų raportą. Į Centrą pasiųsta $1,144.08, iš Centro gauta $43.00, kuopos išde yra $143.69.

Conn. apskrities priešseiminis suvažiavimas įvyks vasario 6 d. šv. Juozapo parapijos senoj mokykloj, Congress Ave. Tą patį vakarą vaidins veikalą vardu "Andrius Salemonas." Parašė kun. Jonas Kripas iš Hartford, Conn. Bus vaidinamas pirmą kartą. Vaidilos bus iš Hartford, Ct. Kviečiame visus narius ir narių ateiti, pamatyti veikalą.

Rap.

91 Kuopos Susirinkimai

91 kuopos mėnesiniai susirinkimai bus laikomi antrą sekmadienį senoj šv. Juozapo parapijos mokykloj, Congress Ave.

Sekantis 91 kp. susirinkimas bus vasario 13-tą.

Teresė Brogienė, 91 kp. rašt.

YOUNGSTOWN, OHIO

Nauja LRKSA 63-čios Kuopos Valdyba

LRKSA 63-čia kuopa turėjo metinį susirinkimą sausio 16-tą tuoj po pamaldų, parapijos svetainėj.

Pirmininkaujant V. Konstantinavičiui, kuopos susirinkimai yra gabiai vedami ir nesusipratimų arba nereikalingų diskusijų nebūna, bet greitai ir tvarkingai prieinama prie rezultatų.

Bet šis susirinkimas buvo trukšmingesnis, nes nauja valdyba 1938 m. buvo renkama, taigi nebuvo galima be diskusijų ir karštesnių susirėmimų apsieiti.

Turiu pastebėti, kad šiems metams kuopos valdybon pateko jaunesni ir gan energingi nariai, o tokių mūsų kuopai reikia.

Naują valdyba susidedą iš šių narių: pirm. Vincas Konstantinavičius, padėjėjas M. Dereškevičius, sekr. Jonas Kubilius, iždin. S. N. Marks-Markauskas, iždo globėjai J. Skirkevičius ir Ponas Povilonis.

Kaip girdėti, tai nauja kuopos valdyba yra pasirengus veikti su didžiausiu pasiryžimu. Taigi lauksime, ką ateitis parodys ir ar jie laikys savo garbingą žodį — prižadėjimą!

Kuopos nariai ir nauja valdyba džiaugiasi, kad mūsų parapijos gerb. kleb. kun. C. A. Petreikis prisirašė prie mūsų kuopos todėl yra vilties, kad kuopa daug ko susilauks, turėdama tokį veiklų narį.

Vajaus organizatoriais apsiėmė pirm. su iždininku. Geistina geriausio pasisekimo, nes čia ištikrųjų yra sunkus darbas gauti naujų narių.

Draugas

GARY, INDIANA

Metinis LRKSA 129 Kuopos Susirinkimas

Sausio 9 dieną, 1938 m. kuopa laikė metinį susirinkimą. Apsvarsčius bėgančius reikalus, pricita prie rinkimo valdybos. Valdyba liko ta pati. Mitingai bus laikomi toj pačioj vietoj ir ta pačia tvarka.

Finansų raštininkas Al. Rukas pranešė susirinkusiems ką darysime su vajum, ar rinksime organizatorius, kad prirašyti daugiau narių į kuopą ir skundėsi, kad kuopoj yra mažai narių. Visi nariai sutiko, kad visiems reikia darbuotis ir pritraukti daugiau narių į kuopą.

Toliau raštininkas nusiskundė, kad taip mažoj kuopoj daug ligonių. Dabar yra du ligoniai, būtent, Magdalena Pažerienė, kuri jau serga nuo lapkričio 28 d. ir Anelė Radavičienė — serga nuo gruodžio 16, 1937 ir dar nuo šios dienos prisidėjo viena ligonė, būtent, Konstancija Pažerienė, kuopos iždininkė ir pasižymėjus veikėja, kuri iš pirmos dienos pasidavė gydytojingai operacijai. Todėl visi kuopos nariai linki visoms ligonėms greitai pasveikti ir grįžti su visais čia vien darbuotis.

Al. Rukas, kp. rašt.

PHILADELPHIA, PA.

Metinis 10-tos Kuopos Susirinkimas

Sausio 16-tą LRKSA 10-ta kuopa laikė metinį susirinkimą. Nutarta smarkiai vesti narių prirašinėjimo vajų ir pagaminti įnešimų dėl Seimo.

Taipgi buvo renkama valdyba šiems metams. Pirmininku vienbalsiai išrinktas P. A. Užumeckis, vice pirm. P. J. Grigaitis, fin. rašt. P. J. Sakalauskas, prot. rašt. p. Kundrotienė, iždo. p. Mažeika, knygų peržiūrėtojai p-lė J. Šefeltaitė, o kito žmogaus pavardės nepamenu.

Labai malonu, kad 10 kuopa gavo tokią gabią ir pasišventusią valdybą. Pora metų atgal 10-ji kuopa buvo beveik pakrikusi, nerodė jokio veikimo. Kada A. Užumeckis stojo pirmininku, jis turėjo daug vargo, kol kuopą sutvarkė. Surengė penkiasdešimt metų jubliejaus paminėjimą, išgarsino net svetimtaučių akyse. Turėjo daug savo brangaus laiko ir pusėtinai savo pinigų pridėti.

Ant. Užumeckis yra pirmutinis ir seniausias laidotuvių direktorius ir visa širdimi atsidavęs darbuotojas katalikiškoje ir tautiškoje dirvoje. Jis yra daug pasidarbavęs dėl Šv. Kazimiero parapijos. Per keturiasdešimt metų nebuvo to veikimo, kur p. A. Užumeckis nebūtų prisidėjęs darbu ir pinigais. O kiek ant Lietuvos nepriklausomybės aukuro yra paklojęs, ne tik šimtinėmis, bet ir tūkstančiais. Nemanykite, gerbiamieji, kad Amerika Lietuvą taip lengvai pripažino, tik tie žino kiek tas kainavo, kurie dėl to pripažinimo darbavosi.

Parapijai ar draugijai būdavo reikia sceneriją, palmų,—paprašai p. Užumeckio ir jis parūpina.

Nežiūrint jo tokios darbuotės ir nuopelnų, vis dėlto ir jis susilaukia šmeižtų, panjekos ir nedėkingumo. Bet taurūs žmonės neužmirš to geradario, parems jį žodžiu ir darbu.

Mes norim, kad mums vadovautų, dirbtų, tai ir mes jį paremkime. Jeigu atsilanko mirtis į namus, neužmirškime seno laidotuvių direktoriaus p. Užumeckio. Kaip pirmiau, taip ir dabar jis patarnaus pigiausia ir tinkamiausia ir tuo mes parodysime savo palankumą ir priduosime daugiau energijos darbuotis, nes jis matys, kad mes įvertinam jo pasišventimą dėl žmonių gerovės.

Menka Dulkelė

ROSELAND, ILL.

33-čia Kuopa Progresuoja

LRKSA 33 kp. fin. rašt. Kazys D. Rubinas šiame vajuje pasiryžo laimėti pirmą dovaną. Štai sausio 2 d. susirinkime priduotos naujų kandidatų aplikacijos: Bronius Papšis, Sr., Bronius Papšis, Jr., Antanas Papšis ir Evelyn Papšis. Motina pirmiaus yra įsirašiusi. Reiškia kita šimtaprocentinė šeima padaugino Susiv. didžiulės šeimos narius.

Gražu ir malonu, kad mūsų kuopa netik nariais didėja, bet visuomet yra graži ir pavyzdinga tvarka. Tai dėka mūs veiklios ir nuoširdžios kuopos vadovybės.

nb.

PATERSON, N. J.

LRKSA 65 Kuopos Valdyba 1938 Metams

Šių metų valdyba susideda iš šių asmenų: Ignas Kulikaitis — pirm., Antanas Stankus—pagelb., Barbora Vyčienė—iždo., Bernardas Obelevičius — nut. rašt., J. Sprainaitis—fin. rašt.

Vajaus laiku išrinkti organizatoriai J. Sprainaitis ir Bernardas Obelevičius. Nutarta eiti per namus prirašinėjant naujus narius.

Kuopos susirinkimai bus kas mėnesį pirmą ketvirtadienį 8 val. vakare parapijos svetainėj.

J. Sprainaitis, rašt.

"GARSO" KATALOGAS

MALDAKNYGĖS

DANGAUS ŽVAIGŽDUTĖ—minkštos odos apdarais	1.75
DANGAUS ŽVAIGŽDUTĖ—baltais apdarais	1.75
ANIOLAS SARGAS—juodos odos apdarais	1.50
DANGAUS ŽVAIGŽDUTĖ—juodais apdarais	1.25
ANIOLAS SARGAS—juodais apdarais	1.25
MALDŲ VAINIKĖLIS	.70
MALDŲ RINKINĖLIS—prastais apdarais	.40
NOVENA PRIE ŠV. TERESĖS, MAŽOSIOS GĖLELĖS	.05
NOVENA PRIE ŠV. PRANCIŠKAUS ASIŽIEČIO	.10

LRKSA NARIŲ ŽENKLELIAI

MOTERIŠKI, paauksuoti	$1.00
VYRIŠKI, auksiniai	1.50
VYRIŠKI, paauksuoti	1.00
MOTERIMS SAGUTĖS	1.50
ŽIEDAI, 10 kt.	7.50

DRAMOS IR KOMEDIJOS

TEODOLINDA, 1 veiksmo komedija	.25
ERŠKĖČIŲ TAKU—Mačiulio	.75
RYTŲ SVĖCIAS, drama 4-rių aktų	.50
VYŠNIŲ SODAS—A. Čekovo 5-kių veiksmų komedija	.40
LAISVĖS KOVOTOJAI—K. Gaigalo	.25
DANGUS BRANGUS—2-jų aktų komedija	.20
DOLPELIS MINISTERIJOJ TARNAUJA—Monologas	.10
ĖMĖS IR KALBĖK	.20
GEGUŽĖS ŠVENTĖ, 1 veiksmo drama	.40
MONOLOGAI: Teatras ir Dekoracijos ir Mazgelis Nepadėjo	.15
MONOLOGAI: Blaivininkų Pirmininkas, Ant Vienų Pečių, Šimas Oratorius	.15

ĮVAIRIOS KNYGOS

TRUMPAS INTRONIZACIJOS PAAIŠKINIMAS. Parašė kun. S. Draugelis	.10
KATALIKŲ BAŽNYČIOS ISTORIJA, 287 pusl. Kun. A. Wapplerio	.50
MŪSŲ DIRVA—skaitymo knyga. Sutaisė M. Vasiliauskas ir J. Matulevičis	.15
TĖVYNĖS SARGAS—Spaudos draudimo laikais ėjęs Tilžėje liet. katalikų laikraštis (Nr. 9—10, 1903 m.)	.10
REGĖJIMAS, pasaka—Boleslavo Prūso ir ANT OLIMPO, legenda—H. Sinkevičiaus	.05
PASAKOJIMAS ANTANO TRETININKO—Vyskupo M. Valančiaus raštai. Naujas išleidimas	.10
40 ATVIRUKŲ: Lietuvos valstybės miestų ir pylių ženklai ir gerbai.	.45
BAŽNYČIOS ISTORIJA	.75
TIESOS AIDAI (Paskirstomoji Valstybė—Kun. P. Saurusaičio	.15
ŠVČ. JĖZAUS VARDO DR-JOS ĮSTATAI—Kun. P. Saurusaičio	.45
PIRMASIS AMERIKOS LIETUVIŲ KATALIKŲ KONGRESAS	.05
PROZAIŠKI RAŠTAI, 120 pusl. Kun. A. Burbos, II tomas	.25
OŽKABALIŲ DAINOS. Surinko Dr. J. Basanavičius. II dalis.	.50
KRIAUČIUS MOTIEJUS—dialogas	.25
SCENOS ĮVAIRUMAI—kelios komedijos	[illegible]
ATSARGIAI SU UGNIMI	[illegible]
APIE APDRAUDĄ	[illegible]
EUROPOS ISTORIJA	.50
KRAŽIŲ SKERDYNĖ	.05
KRUVINA REVOLIUCIJA AR RAMUS KULTŪROS DARBAS?	.05
KŪDIKIŲ AUKLĖTOJA (Kun. P. Saurusaičio)	.10
LIETUVIAI KATALIKAI IR KITOS SROVĖS	.10
LIETUVIŲ DEMONSTRACIJA	.20
LOGIKOS EVOLIUCIJA	.05
LAISVĖN BĖŽENGIANT	.75
NAUJOJI VALDŽIA	.05
PRAMONINĖS DEMOKRATIJOS PAGRINDAI	.50
PAŽINKIME SOCIALIZMĄ	.10
RŪTELIŲ DARŽELIS. Pamokinimas kaip žolynai auginti	.20
RAMBYNO TĖVYNĖJE	.35
RAKTAS SVEIKATON IR LAIMĖN	.25
SOCIALIZMAS IR KRIKŠČIONYBĖ	.15
VIENYBĖJE GALYBĖ	.15
ANYKŠČIŲ ŠILELIS, eilės	.10
PAVASARIO BALSAI—Maironio	1.00
TĖVYNĖS KELIAIS (Liūdo Giros eilės)	.40
LIETUVIŲ-LENKŲ UNIJA	.35
IŽDŲ SALA, 213 pusl. R. L. Stevenson	.35
BROLIAI, PIRMYN TIESOS KELIU	.05

MUZIKA

LIETUVOS HIMNAS	.35
ADVENTO IR KALĖDŲ GIESMĖS (J. Žilevičiaus)	.25
MOTERŲ SĄJUNGOS HIMNAS, duetas (A. Aleksio)	.50

VAIKŲ IR JAUNIMO LITERATŪRA

KATEKIZMAS—Kun. Kulikausko	.35
VAIKŲ ŽVAIGŽDUTĖ. Dalis I.	.30
VAIKŲ ŽVAIGŽDUTĖ. Dalis II	.40
TRUMPAS INTRONIZACIJOS PAAIŠKINIMAS	.15

PASTABA: LRKSA nariai, kurie priklauso šeimynoms, kurių kiti nariai gauna organą, gali pasirinkti sau knygų iš šio katalogo nurodytomis kainomis. Knygas, skelbiamas atskirai, galima gauti tik už pinigus (cash), dėl to, tokių knygų vieton organo nereikalaukite.

"GARSO" ADMINISTRACIJA

73 E. South St., P. O. Box 32, Wilkes-Barre, Pa.

NEW HAVEN, CONN.

Svarbus LRKSA 116-tos Kuopos Susirinkimas

Pranešu visų narių žiniai, kad vasario 6 d. įvyks svarbus 116 kuopos susirinkimas paprastu laiku parapijos svetainėj. Taigi kviečiu nares ir narius ypatiškai pribūti į šį susirinkimą, nes randasi svarbių reikalų aptarti.

Meldžiu per kitus duoklių neprisiųsti, bet patys ateikit ir dalyvaukit, taipgi atsiveskit naujų kandidatų, nes dabar eina naujų narių vajus, gera proga kiekvienam prisirašyti, nes vajaus metu įstojimo mokesties nėra.

Už prirašymą naujų narių yra skiriamos dovanos. Stokim visi į darbą, būkim organizatoriai ir kalbinkim visus šios kolonijos lietuvius ir lietuvaites apsidrausti Susivienyme.

Norint gauti kokių informacijų Susivienymo, arba naujų narių narių vajaus reikale, kreipkitės pas 116 kuopos raštininkę M. Jokubaitę, kuri pasiryžus kiekvienam patarnauti.

M. Jokubaitė, 116 kp. rašt.

NEKROLOGAI

MIRĖ 187 KUOPOS NARYS ANDRIUS MASKELIS

Frackville, Pa. — Sausio 7-tą mirė Andrius Maskelis. Paliko žmoną Oną, penkis sūnus ir vieną dukterį. Prisirašė prie LRKSA 187 kp. balandžio mėn. 1922 m.

Iš Lietuvos kilęs iš Rudaminos parapijos.

Palaidotas sausio 11 d. su trejomis šv. Mišiomis. *J. B.*

ANSONIA, CONN.

A. A. Juozas Frajieras

Sausio 18 dieną mirė Juozas Frajieras, LRKSA 32 kuopos narys, ilgus metus buvęs kuopos pirmininku ir pusantrų metų [illegible] raštininku.

Velionis priklausė prie [illegible]nymo 20 metų. Paliko [illegible] savo žmoną ir penkias [illegible]

Palaidotas iš šv. Antano [illegible]čios šv. Petro kapuose, [illegible]

CICERO, ILL.

Mėnesinis 48-tos Kuopos Susirinkimas

LRKSA 48 kuopa turėjo mėnesinį susirinkimą sausio 9 dieną šv. Antano parapijos mokyklos kambary.

Protokolas priimtas kaip skaitytas.

Skaitytas laiškas iš Centro su taisyklingais nurodymais kaip laikytis tvarkos kuopoje. Ypatingai sergantiems arba mirusiems nariams išpildyti Centro nurodytas taisykles, tuomet nebus sunkumų su pašelpa arba pomirtine. Kuopos vadovybė maloniai sutiko laikytis Centro nurodymų.

Raportas iš metinio knygų peržiūrėjimo. Komisija pranešė, kad viskas finansų raštininkės tvarkingai vedama ir ekonomiškai daroma dėl kuopos reikalų. Į Centrą duoklių pasiųsta per 1937 m. $1,162.86. Keletas narių užsilikę su mėnesinėmis duoklėmis. Keletas narių užsilikę su mėnesinėmis duoklėmis. Z. Kernauskas buvo sirgęs 1937 m. pašalpa buvo pilnai išmokėta. Mirė viena narė a. a. M. Valiulienė ir pilnai gavo išmokėjimą iš Centro. Geram stovy narių turime 75.

Raportas komisijos dėl rengiamo vajaus vakaro. Pranešė, kad viskas prirengta.

Su pradžia metų pasirodė ūpas geras. Pirmininkas kvietė visus narius stoti į vajaus darbą.

LRKSA 48-tos Kuopos Vajaus Vakaras

Buvo sausio 9-tą. Gražiai pavyko. Publikos atsilankė nemažai. Suvaidintas dviejų aktų veikaliukas "Vargšas Tadas," vadovaujant I. Sakalui. Lošėjai savo užduotis atliko labai gražiai, ypatingas Tadas buvo numiręs ir tik jo dvasia juokino publiką. Lošėjai buvo sekanti: Tado rolę lošė L. Sakalas, Marė, jo žmona—K. Kelly, Daktaras — A. Benaitis, Tarnaitė — A. Sakalaitė. Viskas vyko Tado kambary. Tarpais jaunieji muzikantai pagrojo. Kalbėjo Centro Dvasios Vadas kun. A. Baltutis, Centro Prezidentas L. Šimutis, dr. A. Rakauskas, adv. K. Česnulis ir mūsų kuopos dvasios vadas kun. H. Vaičiūnas.

Dabar prasideda tikras darbymetis. Žmonės pradeda suprasti savo lietuviškos organizacijos vertingumą ir smulkmeniškai teiraujasi. *A. G.*

KANSAS CITY, KANSAS

236-čios Kuopos Valdyba 1938 Metams

Mūs kuopa laikys susirinkimus kas antrą sekmadienį kiekvieną mėnesį šv. Kazimiero parapijos salėj po sumos. Prašom narių laiku užsimokėt savo duokles.

Šių metų valdyba: pirmininkas Povilas Kopa, įždininkas Jokūbas Jocius, fin. rašt. Antanas Pužeraitis, 751 Simpson Avenue.

A. P.

WESTVILLE, ILL.

Iš 151 Kuopos

Mūsų kuopa vienbalsiai perrinko visą senąją valdybą ir dėl 1938 m.

Vajaus organizatorium išrinko kuopos pirmininką Andrių Vendelską.

Kuopos susirinkimai laikomi kas mėnuo antrą sekmadienį po sumos parapijos svetainėj.

M. Bendikas, fin. rašt.

LRKSA KUOPŲ SUSIRINKIMAI

CLEVELAND, Ohio.—8-tos kuopos susirinkimas bus vasario 7-tą dieną 7:30 val. vakaro Lietuvių salėje, 6835 Superior Ave.

CLEVELAND, Ohio. — 50 kuopos susirinkimas bus vasario 3-čią dieną 7:30 val. vakaro Lietuvių salėj. Visi nariai prašomi susirinkti ir savo duokles užsimokėti.

DONORA, Pa. — 88-tos kuopos susirinkimas bus sausio 30-tą dieną Šv. Juozapo parapijos bažnytinėje salėje. Malonėkite visi būti ir naujų narių atsivesti.

HARTFORD, Conn. — 89 kuopos susirinkimas bus sausio 30-tą dieną po sumos parapijos svetainėje, 41 Capitol Ave.

MASPETH, L. I., N. Y. — 108 kp. susirinkimas bus vasario 7-tą dieną Atsimainymo Viešpaties Jėzaus parapijos svetainėj, 7:30 val. vakaro.

MANCHESTER, Conn. — 164 kp. susirinkimas bus sausio 30-tą dieną 2-rą val. po pietų 89 Birch St.

DAYTON, Ohio. — 191-mos kuopos susirinkimas bus vasario 7-tą dieną 7 val. vakaro Šv. Kryžiaus parapijos

LINDEN, N. J. — 200 kuopos susirinkimas bus vasario 1-mą dieną A. Rupšio salėj, kampas Wood Ave. ir 16th St. Pradžia 7:30 val. vakaro. svetainėj.

COLUMBUS, Ohio. — 235 kuopos susirinkimas bus sausio 30-tą dieną paprastoj vietoj ir paprastu laiku.

CLEVELAND, OHIO

Sudarykim Didelį VVS Skyrių

Vilniui Vaduoti Sąjungos skyriaus laikinoji valdyba atsišaukia į draugijas, kad išrinktų atstovus sudarymui didelio skyriaus ir kad pavieniai asmenys tą reikalą remtų savo kuopose arba draugijose. VVS skyriaus pareiga bus tęsti kovas už Vilniaus vadavimą dirbant išvien su viso pasaulio lietuviais, renkant aukas, išnešant protestus prieš lenkų žiaurumus pavergtame krašte, reikalaujant pasaulio valdovų skaitytis su lietuvių tautos reikalais ir stiprinti vilniečių dvasią.

Jau atsiliepė šios draugijos: L. Vyčių 25 kp., Kultūrinio Jaunimo Dr-ja, LRKSA 8 ir 50 kp., Dr. Vinco Kudirkos dr-ja. Visos išrinko po du atstovu. Vėliau bus paskelbta atstovų vardai. Kviečiame kitas draugijas išrinkti savo atstovus.

Kiekvienas lietuvis, senas ir jaunas, privalo prisiminti ir prisidėti prie VVS skyriaus ir prie Vilniaus vadavimo akcijos.

Alekas Banys,
laikinasis pirmininkas
1435 E. 92nd St.,
Cleveland, Ohio.

Minėsim Lietuvos Nepriklausomybę

Kultūros Darželio Sąjunga rengia Lietuvos nepriklausomybės 20-ties metų sukakties paminėjimą. Įvyks vasario 19-tą Lietuvių svetainėj. Rengimo komisija stengiasi, kad šį parengimą padaryt vienu geriausių.

Vienas iš komisijos

POTTSVILLE, PA.

Lietuvos Nepriklausomybės Sukaktuvių Paminėjimas

Šiemet jau susilaukėme 20 metų nuo to laiko, kuomet 16 dieną vasario mėnesio, 1918 metais, Vilniuje tapo paskelbta Lietuvos nepriklausomybė.

Nudžiugo kiekvieno patrijoto lietuvio širdis, kad mūsų tėvynė, po tiek daugel metų vergavimo po svetimu jungu, įgijo teisę gyventi tarp pasaulio tautų, kaip laisva, savisťovi ir nepriklausoma valstybė.

Amerikos lietuviai nepamiršo ir nepamiršta dabar savo tėvynės. Kas kaip moka ir išgali, visuomet dirba Lietuvos gerovei.

Šiemet apvaikščiojant 20 metų nepriklausomybės paminėjimą yra rengiamas didelis bankietas Pottsville, Pa., Necko-Ellan viešbuty, 16 dieną vasario mėnesio. Šiame bankiete dalyvaus atstovai nuo penkiasdešimt tūkstančių lietuvių, kurie gyvena šioje apylinkėje; bus gabių kalbėtojų—lietuvių ir amerikonų, kurie prisidės pasidalinti džiaugsmu su mumis.

Apie bankieto programą pranešime vėliau. *P. M.*

PHILADELPHIA, PA.

Vyskupo T. Matulionio Linkėjimai

Sausio 8, šių metų, Kazys Vidikauskas apturėjo nuo vyskupo Teofilio Matulionio iš Kauno švenčių proga linkėjimą.

Tas linkėjimas da kartą parodo vyskupo Matulionio didelį džentelmoniškumą ir dėkingumą net ir už mažmožius.

Northsidietis

Vinco Uždavinio Laiškas

Vienas iš philadelphiečių sausio 12-tą iš Lietuvos nuo p. Vinco Uždavinio apturėjo laišką šio turinio:

Šiaulių Geležinkelio Stotyje,
1937. 12. 29 d.

Mielas ir Gerbiamas Pone!

Jau seniai rengiuos Tamstai parašyti keletą žodžių, bet vis neprisirengiu, trūksta laiko. Dabar štai sėdžiu geležinkelio stotyje, Šiauliuose, laukiu traukinio, kad galėčiau vėl toliau važiuoti ir belaukdamas, pagriebęs šmotelį popierio noriu parašyti. Ką aš galiu apie save pasakyti? Tiek, kad svajoju apie Ameriką, noriu vėl ten atvažiuoti ir arčiau Amerikos lietuvius pažinti, su jais kartu padirbti ir galimas dalykas, kad 1938 metais vėl pasimatysime. — Dabar važinėju po Lietuvą kalbėdamas apie Amerikos lietuvius ir rodydamas Ameriką. Parsivežiau iš USA apie 1,700 savo fotografinių nuotraukų ir apie 3-4000 atvirukų (post cards) nusipirkęs. Rodau vaizdus per epidijeskopą (tam tikrą lempą) ir kalbu. Paskaita užtrunka du vakaru, po dvi valandas kiekvieną vakarą. Žmonės, ypač darbininkai labai domisi ir turiu didelį pasisekimą. Jau kalbėjau po du vakaru Alytuje, Marijampolėje, Kybartuose, Vilkaviškyje, Jonavoje, Kedainiuose, Panevėžyje, dabar Šiauliuose. Laukia manęs (jau sutarta) Biržuose, Tauragėje, Ukmergėje, Šančiuose ir kitur. Suprantama, kad Kauno neaplenkiau, Kaune kalbėjau penkiose salėse—viso 10 vakarų. Be to per Kauno radiją apie Amerikos lietuvius laikiau apie 10 paskaitų. Rašinėjau ir spaudai. Tam tikrais sumetimais iš VVS-gos Centro darbo išėjau, bet, suprantama, nuo Vilniaus darbo, kaip vilnietis, neatsisakiau ir neatsisakysiu.

V. UŽDAVINYS

Putvinskio g. 7a
Kaunas, Lithuania.

Lithuanian Merchants Association

Nors seniai rengtasi, daug kalbėta, bet pagaliau tapo įsteigtas seniai čia pageidaujamas Lietuvių Biznierių Sąryšis (Lithuanian Merchants Ass'n).

Pirmąją draugijos pradžią sudarė šie geri patriotai lietuviai: A. Užumeckis, A. Kaniušis, P. Gelžinis ir C. Dalbokas. Jau laikyti keli skaitlingi susirinkimai, kuriuose rimtai pareikšta ir užgirta, kad visi lietuviai biznieriai ir profesionalai būtinai prie šios organizacijos priklausytų, nes tik daugumoje galybė.

Kaip matome, tą seniai supratę šiame mieste gyvenę italai, ai nybėje, tai be a bejonės laimėsime nemažiau už kitus. Tad ir burkimės prie stiprios organizacijos! Mūsų veikimui proponuojama platė programa *visų lietuvių naudai*. Visas veikimas bus aprašomas šiame laikraštyje.

Susirinkime, sausio 6 d., išrinkta šiems metams valdyba: A. Kaniušis—pirm., P. Gelžinis—vicepirm., C. Dalbokas—ižd., S. Buividas—fin. rašt., ir Pr. Pūkas—prot. raštininkas. Taipgi darinkti trys darbštūs direktoriai iš trijų Philadelphijos kolonijų.

F. P.

"Snow Dance" Vakaras

Šeštadienį, vasario 5, vakare, Šv. Jurgio parapijos svetainėje, prie Venango ir Salmon gatvių, įvyks taip vadinamas "Snow Dance" vakaras; toji šokių pramoga yra ruošiama Šv. Jurgio parapijos naudai. Tad į ją vertėtų kiekvienam atsilankyti.

K. V.

ROCKFORD, ILL.

Rockfordiečiai Džiaugiasi Kleb. Kun. Juozaičiu

Naujas klebonas kun. K. Juozaitis atvažiavo į Rockfordą liepos mėnesį, 1937 m. Parapijonai surengė priimtuves. Žmonių tiek buvo daug, kad svetainė pasirodė permaža. Pats klebonas tuoj pasakė, kad reikia naujos svetainės. Jis tuoj pradėjo darbuotis, kad pagražint sesučių namą. Parapijonai pamatę kleboną sunkiai darbuojantis, tuoj patys stojo į darbą. Vieni dirbo, kiti aukomis prisidėjo. Taip pat pagražino ir bažnyčią iš oro pusės. Žodžiu sakant, klebonas kun. K. Juozaitis per tokį trumpą laiką daug darbo nuveikė ir $400.00 skolos atmokėjo. Prie darbo prisidėjo Danielius Misiūnas su visa savo šeimyna, D. Varašis, J. Pilipaitis, J. Digris, P. Remkus, J. Remkus, V. Karvelis, S. Kasputis, P. Kriščiūnas, K. Makauskas ir kiti. Negaliu užmiršti Onos Navickienės. Per visas dienas savo lėšomis gamino darbininkams pietus ir vakarienę. Galima suprasti, kad daug kaštavo. Klebonas kun. K. Juozaitis bažnyčioj ištarė širdingai ačiū Onai Navickienei. Ji taip pat daug prisidėjo aukomis, nupirko parlor set iš Budriko krautuvės, parapija ji išleido ir uždirbo kelis šimtus dolerių. Laimėjo P. Valiūnas. Taipgi nupirko klebonui setą rakandų. Visa parapija ir kleb. kun. K. Juozaitis linki O. Navickienei ilgiausių metų, kad Dievas duotų jai stiprybės.

Rockforde buvo labai linksmos šv. Kalėdos, ypatingai bažnyčioj. Altoriai buvo labai gražiai papuošti. Tai sesučių kazimierietės darbas. Bernelio šv." Mišios prasidėjo 5:30, kleb. kun. K. Juozaitis pasakė gražų pamokslą lietuviškai ir angliškai. Žmonių buvo pilna bažnyčia. Choras, vadovaujant p. K. Nareikaičiui, gražiai giedojo Kalėdų giesmes. Ne viena motinėlė iš džiaugsmo apsiverkė. Ačiū klebonui, sesutėms kazimierietėms ir choristams.

Daug žmonių grįžta atgal, kurie buvo atsitraukę nuo tikėjimo arba eidavo į kitas bažnyčias.

Rap.

NEWARK, N. J.

"Adomas ir Ieva"

Sausio 30 d. parapijos salėj įvyksta vaidinimas "Adomas ir Ieva," kurį rengia Šv. Cecilijos choras vad. A. Stanišauskui.

Operetė parašyta a. a. M. Petrausko ir bus vaidinta dar pirmą kartą mūsų kolonijoj. Vaidintojai yra labai gabūs ir gražiai vaidina.

Be to, choras rengiasi su gražiomis dainomis. Po visko bus šokiai. Visi pamatykite šį gražų vaidinimą.

— Lietuvos nepriklausomybės 20 metų sukakties minėjimas, rodos, bus vasario 20 d. Komitetas gražiai darbuojasi, kad prirengus tą vakarą labai iškilmingai panuojant prof. A. Pociui. Dainininkė pildė "Sielos Ruduo"—Žižiūno, aria iš operos "Rigoletto"—Verdi, ir "Ausk, močiute, drobeles" — Pociaus. Išsaukta kartoti. Po to sekė gražus duetas, kurį pildė J. Samoška ir dain. Gedrimas, pritariant Janušauskui pianu. Turėjo dalyvauti programoj ir gražiabalsė p-lė Kondrotaitė, bet pranešta, kad ūmai susirgus.

Buvo telegramomis ir laiškais sveikinimų. Gyvų žodžiu linkėjimus suteikė: Lietuvos Konsulas p. Daužvardis, teisėjas J. T. Žiuris, kun. Baltutis, kun. Albavičius, kun. Draugelis, kun. Urbonavičius, svečias iš Lietuvos kun. Lubauskas, dr. Strikol, dr. Atkočiūnas, dr. Stulga, adv. Savickas, adv. Žėkas, p. Šriubienė, A. Nausėdienė, p. Jakaitis, Al. Kumskis, V. Rekus, F. Voidat, J. Juozaitis, adv. Kal ir kiti.

Baigus gražias kalbas, p. Poškienė ir pats jubiliatas dr. J. Poška visiems nuoširdžiai dėkojo už iškilmingas, pagerbtuves, dovanas, sveikinimus ir visai rengimo komisijai už sunkų pasidarbavimą.

Rengimo komitete darbavosi: p-lė Nevulytė, dr. A. Stulga, prof. Pocius, dr. Atkočiūnas su žmona, Viktoras Balanda, p. Jakaitis, p. Šriubienė ir pp. Rekai. Visi komisijos nariai yra plačiai žinomi visuomenės veikėjai. Jų darbai yra gražūs ir pavyzdingai vedami. Ypatingai yra jiems garbė, kad sumaningai surengė minėtą vakarą.

Linkime dr. Jonui Poškai ir jo žmonelei daug sveikatos ir ilgiausių metų nenuilstančiai veikti tautai ir bažnyčiai ir sulaukti auksinio jubiliejaus!

Ieva Lukošiūtė

Sekmingas Bazaras

Labai dėkingi esame mūsų mylimam kun. Juozui Šaulinskui, North Side šv. Mykolo parapijos klebonui, kad per bazarą padarė $1565,00, o per vakarienę $200.00. Išdažė gražiai bažnyčią ir kleboniją. Baigė mokėti skolas. Pakvietė misijonierių tėvą Alfonsą su kurio pagelba darbavosi dvasiniuose reikaluose.

Klebonas Šaulinskas yra geras Lietuvos patrijotas. Pranešė, kad po Velykų važiuosiąs tėvynėn aplankyti savo brolius ir gimines. Lietuvoj išbusiąs apie pusę metų.

Mes linkime mūsų klebonui laimingos kelionės ir sveikam sugrįšti vėl su mumis darbuotis.

Komitetas ir Parapijiečiai

MAHANOY CITY, PA.

Iš Šv. Vardo Draugijos Veikimo

Sekmadienį, sausio 9-tą, šv. Juozapo parapijos salėj, 1:00 val. po pietų, įvyko nepaprastas šv. Juozapo par. Šv. Vardo d-jos metinis susirinkimas. Susirinkimo tikslas: išrinkti naują valdybą ir aptarti, kaip iškilmingiau paminėti šv. Juozapo parapijos auksinio jubiliejaus arba 50 metų sukaktuves.

Ryte, 8:00 val., visi nariai bendrai ėjo prie Komunijos. Kaip gražu buvo matyti mūsų jaunimą — didelį vyrų skaičių bendrai reiškiant savo katalikiškumą ir vyriškumą Šv. Vardo Jėzaus garbei. Klebonas kun. P. C. Česna, Šv. Vardo Globėjo šventėje, pasakė turtingą ir ilgai atmintiną pamokslą.

1:00 val., po pietų, susirinkime į naują valdybą išrinkta: dr. T. J. Tačelauskas—pirm., V. Supernavičius—vice pirm., Jonas Cisarikas—ižd., J. Anceravičius, Jr.—rašt., kun. P. C. Česna—patarėjas, kun. K. J. Rakauskas—dvasios vadas.

Auksinio jubiliejaus sukaktuvių svarstymas buvo rimtas ir įspūdingas. Dėl laiko stokos, auksinio jubiliejaus komitetas nebuvo išrinktas.

Pagaliau, sporto direktorius V. Supernavičius skaitė raportą apie Šv. Vardo draugijos sporto veikimą. *Narys*

Skotas išėjo su šunimi į tuoną. Kai šuo priaugretino prie vėžių krepšio, vienas vėžys įsikabino šunisi į uodegą. Ana Mon... [illegible]

CHICAGO, ILL.

Iškilmingas Dr. J. Poškos Sidabrinis Jubiliejus

Sekmadienį, sausio 9, Gimimo Panelės Švenčiausios parapijos svetainėj, Marquette Parke, susirinko daug profesijonalų, dvasiškijos ir tautiškai susipratusių visuomenės veikėjų pagerbti dr. Joną P. Pošką, kuris šiais metais mini savo 25 metų visuomeninio bei literatinio darbo sukaktį.

Apie šeštą valandą jau pradėjo rinktis būriai žmonių. Gabiosios Universal restauranto virėjos skubomis trūsėsi.

Svetainė kuo puikiausia išpuošta; stalai sidabriniais lapeliais ir gėlėmis apstatyti. Apie septintą valandą duryse pasimatė gerb. jubiliejatas dr. Poška su žmona, kun. A. Linkus ir teisėjas Jonas T. Žuris su žmona. Žmonių delnų plojimas palydėjo juos iki garbės stalo. Poniai Poškienei buvo prisegtas puikus rožių "corsage."

Daug svečių buvo iš Bridgeporto, Cicero ir Brighton Parko.

Po skanios vakarienės prasidėjo įspūdinga programa, kurią atidarė p. V. Balanda nuviesdamas pagerbtuvių reikšmę ir pristatė gerb. kun. A. Linką "toastmasteriu." Pirmiausia dain. Janušauskienė, akompanuojant vargoninkui Janušauskui, išpildė "Aukštai pakelkim taurę" (aria iš operos "Rigoletto"—Verdi, ir "Ausk, močiute, drobeles" — Pociaus. Išsaukta kartoti. Po to sekė gražus duetas, kurį pildė J. Samoška ir dain. Gedrimas, pritariant Janušauskui pianu. Turėjo dalyvauti programoj ir gražiabalsė p-lė Kondrotaitė, bet pranešta, kad ūmai susirgus.

Buvo telegramomis ir laiškais sveikinimų. Gyvų žodžiu linkėjimus suteikė: Lietuvos Konsulas p. Daužvardis, teisėjas J. T. Žiuris, kun. Baltutis, kun. Albavičius, kun. Draugelis, kun. Urbonavičius, svečias iš Lietuvos kun. Lubauskas, dr. Strikol, dr. Atkočiūnas, dr. Stulga, adv. Savickas, adv. Žėkas, p. Šriubienė, A. Nausėdienė, p. Jakaitis, Al. Kumskis, V. Rekus, F. Voidat, J. Juozaitis, adv. Kal ir kiti.

Baigus gražias kalbas, p. Poškienė ir pats jubiliatas dr. J. Poška visiems nuoširdžiai dėkojo už iškilmingas, pagerbtuves, dovanas, sveikinimus ir visai rengimo komisijai už sunkų pasidarbavimą.

Rengimo komitete darbavosi: p-lė Nevulytė, dr. A. Stulga, prof. Pocius, dr. Atkočiūnas su žmona, Viktoras Balanda, p. Jakaitis, p. Šriubienė ir pp. Rekai. Visi komisijos nariai yra plačiai žinomi visuomenės veikėjai. Jų darbai yra gražūs ir pavyzdingai vedami. Ypatingai yra jiems garbė, kad sumaningai surengė minėtą vakarą.

Linkime dr. Jonui Poškai ir jo žmonelei daug sveikatos ir ilgiausių metų nenuilstančiai veikti tautai ir bažnyčiai ir sulaukti auksinio jubiliejaus!

Ieva Lukošiūtė

Sekmingas Bazaras

Labai dėkingi esame mūsų mylimam kun. Juozui Šaulinskui, North Side šv. Mykolo parapijos klebonui, kad per bazarą padarė $1565,00, o per vakarienę $200.00. Išdažė gražiai bažnyčią ir kleboniją. Baigė mokėti skolas. Pakvietė misijonierių tėvą Alfonsą su kurio pagelba darbavosi dvasiniuose reikaluose.

Klebonas Šaulinskas yra geras Lietuvos patrijotas. Pranešė, kad po Velykų važiuosiąs tėvynėn aplankyti savo brolius ir gimines. Lietuvoj išbusiąs apie pusę metų.

Mes linkime mūsų klebonui laimingos kelionės ir sveikam sugrįšti vėl su mumis darbuotis.

Komitetas ir Parapijiečiai

NEBŪK ŽILAS

Stebūklingos gyduolės, kurios panaikina žilimą, plaukų slinkimą ir plaiskanas. Šias gyduoles privalėtų turėt kiekvienas, kuriam žyla, slenka arba pleiskanuoja plaukai. Jos atitaiso žilus plaukus koki buvo, bet nėra dažai. Nėra nieko už jas geresnio iki šiol išrasta. Specialiai supažindinimui pasiūlome didelį $2.00 pakelį už $1.00. Užsisakyk šiandien ir sutaupyk dolerį. Jeigu nebūsite pilnai patenkintas, jums pinigai bus sugrąžinti. Reikalaujame agentų.

VALORTONE HERB CO., Dept. G
P. O. Box 54, Danville, Ill.

IŠMĖGINIMAS VELTUI DĖL REUMATIZMO

Mes turim puikų metodą dėl Reumatizmo, kurį mes mielai išsiųsim šio laikraščio kiekvienam skaitytojui, kuris tik atsikreips. Jei jūs kenčiat skausmus jūsų sąnariuose, jeigu jie yra sustirę, jeigu jūs turite aognimaina, pasinaudokit proga ir išmėginkit ją su kiekviena oro atmaina veltui šį metodą, kurs šimtams pagelbėjo.

Mes mielai išsiųsim jums visą dėžutę dėl 7 dienų **VELTUI IŠMĖGINTI,** o jeigu jūs norite vartot daugiau, jūs galite tą turėt už mažas išlaidas. Mes patariam pasinaudot 7 dienų išmėginimu veltui, už mūsų išlaidas. Siuskit savo vardą ir adresą greitai į **ROSSE PRODUCTS CO., Dept. X-5, 2708 W. Farwell Ave., Chicago, Ill.**

SVEIKATA—TURTAS

Netekus sveikatos, nemiela nei gyvent. Turtuolis atsižada ir turtų, kad tik būtų sveiku. Broli ir Sese, jeigu tu įvertini sveikatą ir ją branginį, tai prižiūrėk ją. Jausdamas skausmus, kaip tai: reumatizmą, rankų ir kojų gėlimą, nikstelėjimą, nuovargį, šaltį, rankų-kojų tirpimą, dieglius, tuojaus reikalauk **DEKSNIO GALINGOS MOSTIES,** sudarytos iš daug skirtingų gamtos elementų iš tolimų svieto kraštų, girių, visokių medžių aliejų, šaknų ir žolių; kuri turi savyje galingą šilumą, šildymą kaip saulės spinduliai, sunaikina reumatiškus skausmus ir palengvina žmogui. Deksnio Galinga Mostis tūkstančiams pagelbėjo, pagelbės ir tamstai. GARANTUOJAM, kad, pavartojus kelis sykius, aplaikysi palengvinimą ar pinigus grąžinam.

Kaina 75c., $1.50 ir $3.00.

Aplaikom šimtus laiškų su padėkavonėmis iš skirtingų pasaulio kraštų, kuriems pagelbėjo. Klauskite visada taip DEKEN'S OINTMENT.

PASARGA: Jeigu nori aplaikyti tikrąją Deksnio Galingą Mostį ir pasekmes, tai visada klausk taip: DEKEN'S OINTMENT ir neklausykite nei jokių kitų pasiūlijimų, kad kas ir siūlytų.

Visada žiūrėkite, kad būt užrašyta DEKEN'S OINTMENT, tai tik tada aplaikysite tikrąją Deksnio Galingą Mostį. Parsiduoda visur.

Reikalaujam Agenčių ir Agentų.

DEKEN'S OINTMENT CO.
Hartford, Conn.

Išėjo iš Spaudos Nauja Vaistų Knyga

SVEIKATA LIGONIAMS

Gydymas visokių ligų Šaknimis, Augmenimis, Žievėmis, Žiedais, Sėklom ir Lapais. Joje telpa 311 vardų visokių augalų lietuviškai, angliškai ir lotyniškai, ir paaiškinimai kokias ligas gydo ir kaip reikia vartoti. Kaina su prisiuntimu $1.00. Pinigus geriausia siųsti Money Orderiu, arba popierinį dolerį laiške. Adresas:

PAUL MIKALAUSKAS,
248 W. Fourth St., So. Boston, Mass.

Į LIETUVĄ

TIK SEPTYNIOS DIENOS

Jei Keliausite Ekspresiniais Garlaiviais

BREMEN • EUROPA

Greiti traukiniai prie pat laivų Bremen ir Europa. Bremenhavene užtikrina patogią kelionę į Kauną.

Arba keliaukite populiariais laivais

COLUMBUS

HANSA • DEUTSCHLAND

HAMBURG • NEW YORK

Patogus geležinkeliais susisiekimas iš Bremeno ar Hamburgo. Mes pagelbėsime jums išgauti svečių ir imigracijos vizas dėl jūsų giminių iš Europos.

Informacijų klauskite pas vietinį agentą arba

57 Broadway, New York, N. Y.

HAMBURG AMERICAN LINE

VIETINĖS ŽINIOS

LANKĖSI

Sausio 22-rą lankėsi iš Naujosios Anglijos "Darbininko" ir kitų laikraščių skelbimų rinkėjai Pranas Kaniauskas, Pranas Zinkevičius ir Vincas Dzinevičius.

MIŠIOS UŽ LRKSA VEIKĖJŲ VĖLES

Pereitą sekmadienį, sausio 23, 9 val. ryte, Wilkes-Barre Švenč. Trejybės bažnyčioj įvyko šv. Mišios už Silvestro Pileckio, Jono Pacenkos ir Jono Pocevičiaus vėles.

Šv. Mišias laikė kun. A. Žukauskas. Užprašė LRKSA 4-toji apskritis, kaip už buvusius savo ir viso Susivienymo veikėjus.

Šv. Mišių laiku rezervuotose vietose matėsi mirusiųjų šeimos ir artimieji giminės. LRKSA Pildomojo Komiteto ir 4-tos apskrities valdybos nariai.

Šv. Mišių laiku gražiai giedojo vaikučių choras vadovaujant muzikui Juozui Stulgaičiui.

Žmonių buvo pilna bažnyčia, ypatingai daug jaunimo.

LRKSA 17-TOS KUOPOS SUSIRINKIMAS

Sekmadienį, sausio 16-tą, Švč. Trejybės parapijos svetainėj įvyko 17-tos kuopos svarbus susirinkimas.

Išklausius praėjusio susirinkimo protokolo, kuris priimtas kaip skaitytas, kp. rašt. V. B. Dainis išdavė smulkmenišką apyskaitą už 1937 metus. Kuopa pilnamečiu narių turi 224, jaunamečių—24, viso 248. Į Centrą 1937 m. pasiųsta $3,093.04.

Kuopa savo reikalams pajamų turėjo $164.05, išlaidų $114.94. Kuopos iždė gruodžio 19-tą buvo $49.11.

Kuopos valdyba šiais metais susideda iš šių narių: Juoz. Batvinskas—pirm., Juoz. Jancevičius—vice pirm., Ant. Skurkis—iždininkas, Br. Jaškus—fin. rašt., V. B. Dainis—nut. rašt., Juoz. Aušura ir Kazys Kaluzevičius — tvarkdariai, Matas Bekampis ir Vl. Juknevičius — iždo globėjai. V. B. Dainis, kaipo delegatas į apskrities suvažiavimus savo vietą užleido Matui Bekampiui, jaunam energingam nariui.

Organizatoriais išrinkti du jauni energingi nariai, būtent, Matas Bekampis ir Vl. Juknevičius. Geriausios kloties!

V. B. Dainis, rašt.

DIDELIS PAGERBTUVIŲ BANKIETAS

Ketvirtadienį, sausio 20-tą, Irem Temple svetainėj, Wilkes-Barre, taip vadinama "Luzerne Apskrities Naujų Tautysčių Federacija" (Federation of the Newer Nationalities of Luzerne County), surengė iškilmingą bankietą pagerbimui demokratų partijos kandidatų laimėjusių pereituose lapkričio rinkimuose.

Tarp tokių laimėtojų yra lietuvis P. M. Margie išrinktas apskrities prothonotaro vieton.

Prie minėto bankieto surengimo aktyviai prisidėjo ir lietuvių grupė. Jie darbavosi įvairiose komisijose.

Bankieto programą atidarė ir pristatė vedėją lietuvis Frank G. Reckus. Nuo lietuvių grupės kalbėtoju buvo advokatas J. S. Lopatto.

Bankiete dalyvavo apie tūkstantis asmenų.

PLYMOUTH

Sodalietės Išsirinko Valdybą

Panelės Švenčiausios Sodalietės dr-ja laikė savo mėnesinį susirinkimą sekmadienį, sausio 16.

Apsvarstė daug reikalų ir išsirinko valdybą 1938 m.

Naujos valdybos sąstatas: Leona Antanavičiūtė — pirm., Ieva Andrickytė — vice pirm., Marė Jančiūtė — rašt.

MIRĖ W. B. LOFTUS

Penktadienį, sausio 21-mą, mirė populiarus Wyoming Klonio gyventojas William B. Loftus, 42 metų, gyv. 251 Blackman St., Wilkes-Barre. Palaidotas sausio 24-tą iš Šv. Patrick'o bažnyčios St. Mary's kapuose.

Paliko žmoną, šešis vaikus, tėvą, dvi seseri ir kitus gimines.

Velionis ilgus metus buvo mirusio majoro Daniel L. Hart sekretorium. 1934 metais pats kandidatavo majoro vieton ir pralaimėjo tik per 94 balsus.

Velionis buvo gabus laikraštininkas, dienraščio Evening News sporto skyriaus redaktorius. Nevieną kartą ir apie lietuvius parašydavo ir parodydavo nuoširdžių simpatijų. Mirtį pagreitino širdies ligos.

DIRMAVONĖS IR SENŲJŲ MORGIČIŲ DEGINIMO IŠKILMĖS

ŠV. PRANCIŠKAUS PARAPIJOJ, MINERS MILLS, PA.

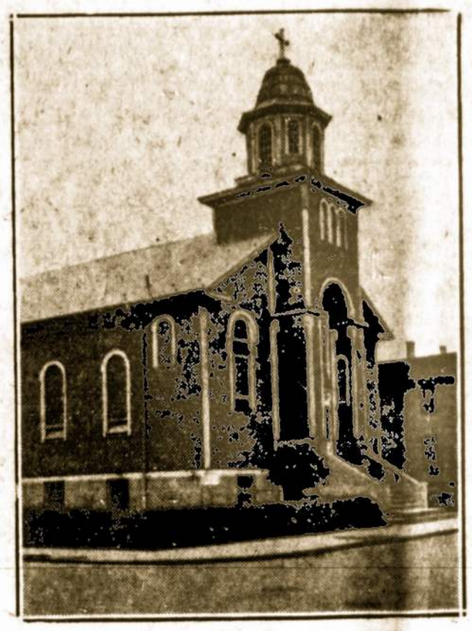

ŠV. PRANCIŠKAUS PARAP. BAŽNYČIA
Miners Mills

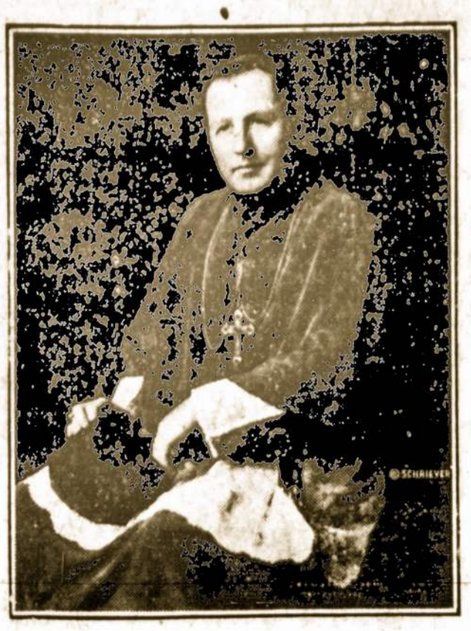

VYSKUPAS WILLIAM HAFEY
Scrantono Diecezijos Koadjutorius

Šį sekmadienį, sausio 30-tą, Miners Mills šv. Pranciškaus parapijoj, kur klebonauja kun. Antanas Ežerskis, įvyks didelės iškilmės. Tą dieną bus vaikų dirmavonės ir "senųjų" parapijos morgičių sunaikinimas-sudeginimas. 8-tą ir 10-tą valandą ryte bus iškilmingos mišios, kurių vienas atlaikys pats Scrantų diecezijos koadjutorius J. E. vyskupas William Hafey. Pamokslus vyskupas sakys per abejas mišias. 3 val. po pietų Sutvirtinimo Sakramentą vyskupas suteiks parapijos vaikučiams ir suaugusiems, kurių skaičius bus tarp 70 ir 80 asmenų. Morgičių deginimo ceremonijos prasidės po dirmavonės parapijos svetainėj. Dalyvaus vyskupas W. Hafey ir pasakys kalbą. Kiti kalbėtojai: buvęs klebonas kun. Vincas Nanorta iš Hazletono ir adv. J. S. Lopatto. Čia pat parapijos vaikai ir parapijos choras išpildys įdomią programą.

MINERS MILLS

KUN. ANTANAS EŽERSKIS,
Miners Mills Šv. Pranciškaus Parapijos Klebonas

Sekmadienį, sausio 30-tą, kun. A. Ežerskio parapijoj įvyks didelės dirmavonės ir "senųjų" parapijos morgičių sudeginimo iškilmės, kuriose dalyvaus Scrantų diecezijos koadjutorius vyskupas William Hafey, daug vietinių kunigų ir pasauliečių.

Šv. Pranciškaus parapija yra nedidelė. Ilgametė depresija ir nedarbas čia žmones labai suvargino. Vis dėlto jų veiklus ir pasišventęs klebonas suranda išeitį netik suvesti galus su galais, bet dar sistematingai mažinti parapijo skolas. Jam vadovaujant, paskutiniais keliais metais ta skola tikrai žymiai sutirpo. Darbo vaisiais džiaugiasi klebonas ir jo gerieji parapijonai. Ateinantį sekmadienį, sausio 30-tą, tas jų džiaugsmas ir atsiekti laimėjimai bus apvainikuoti "senųjų" morgičių sudeginimo ceremonijomis.

Miners Mills parapija yra dėkinga ir ilgai nepamirš savo klebono darbuotės, kuris per 8 metus tikrai daug nuveikė. Neužilgo bus atmokėtos visos šv. Pranciškaus parapijos skolos.

Prie kun. Ežerskio įdėti visi nauji bažnyčios langai, gražios durys; neseniai įdėtas naujas boileris. O kaip mūsų nauji vargonai groja ir Stanislovo Simonavičiaus labai gražiai išlavintas choras gieda, visi parapijonys džiaugiasi ir prašo, kad jų klebonui kun. A. Ežerskiui Dievas duotų sveikatos dar ilgai čia darbuotis.

Dabar taipgi turime seseles vienuoles, kurios mokina vaikučius lietuviškai skaityti ir rašyti. Žodžiu sakant, viskas kuo geriausia sekasi.

LRKSA 25-tos Kuopos Valdyba 1938 M.

Pirmininkas Pranas Dovyda, 6 W. Sheridan St., vice pirm. Vincas Ponavičius, fin. sekr. Valentas Petrauskas, 631 S. Grant St., Parsons, prot. sekret. Vincas Lugauskas, iždin. Ignas Valukonis, iždo globėjai A. Buzinskas ir Jonas Zenčiukas, maršalka Juozas Šimonaitis; organizatorė Ieva Naujalienė, 31 Miners Road, Miners Mills. *Rap. Pr. Dovyda*

KINGSTON

IŠ PARAPIJOS CHORO SUSIRINKIMO IR VAKARIENĖS

Pereitą sekmadienį, sausio 23, 4 val. po pietų įvyko Šv. Marijos parapijos choro metinis susirinkimas. Apsvarstyti einamieji choro reikalai. Daug kalbėta apie 1939 m. Pasaulinę Parodą (World's Fair) New Yorke, į kurią rengiasi važiuoti visi didieji Wyoming Klonio lietuvių parapiniai chorai. Pasirodo, kad šiais metais choras turės sunkiai dirbti sukėlimui užtektinai kapitalo važiavimui į New Yorką.

Buvo pakviestas pakalbėti parapijos klebonas kun. J. V. Inčiūra. Jis gražiai pakalbėjo, pasveikino choristus su Naujais Metais, pasidžiaugė gražia choro tvarka. O kad retai į choro susirinkimus atsilanko, tai nenorįs įsipykti. Pasitikįs vargoninku J. J. Šaučiūnu, kuris gerai mokina chorą ir gražiai tvarko choro reikalus.

Po susirinkimui, ten pat, parapijos svetainėj, įvyko choro vakarienė—pártė pagerbimui kai kurių choristų, kurie lankė 100 ar 90 nuošimčių choro repeticijas.

Choras pereitą metą padarė tarimą, kad kurie choristai-ės per metą lankys kiekvieną repeticiją arba visai mažai jas apleis—duoti dovanas. Tokių choristų-čių atsirado 22.

Skanią vakarienę prirengė p. Šuldauskienė. Baigiant valgyti choro pirmininkas paprašė, kad klebonas kun. J. V. Inčiūra pakalbėtu. Klebonas pasakė gražią kalbą paakstinimui choristų į darbą, perskaitė vardus ir išdalino dovanas. Pirmąsias dvi dovanas, už šimto nuošimčių lankymą repeticiję gavo O. Juškauskaitė, A. Šmulkštytė, T. Agurkis, O. Basanavičiūtė, J. Šuldauskas ir M. Žėkonis—gražias auksuotas spilkutes su lyra. Kiti tapo paliuosuoti visus metus nuo mėnesinių mokesčių, kiti paliuosuoti pusei metų nuo mokesčių.

Toastmasteriu buvo muz. J. J. Šaučiūnas. Jis iššaukė kai kuriuos choristus-es, gavusius dovanas išsireikšti, kaip jie jaučiasi. Visi prisižadėjo ir kitus raginoš šiais metais lankyti choro repeticijas šimtu nuošimčių. Baigiant programą, muz. J. J. Šaučiūnas padovanojo didelę dėžę iš Lietuvos saldainių ir priminė, kad choristai-ės prisimintų savo tėvų žemę, kad dabar Lietuvoj yra padaromi kai kurie dalykai geriau, negu Amerikoj.

Užbaigus vakarienę, visi choristai vaišinosi ir prisidainavo iki sočiai. O Kingstono choristai lietuviškai dainuoti moka. Net pats muz. J. J. Šaučiūnas juos pagyrė. Kuomet sueina į repeticijas, vienas balsas praktikuojasi giedoti, o kiti kitam kambary lietuviškai dainuoja. Tat netik jie moka lietuviškai dainuoti, bet prisilaiko ir nenutolsta nuo lietuviškos kalbos.

LIETUVIŲ POLITIŠKO KLUBO VEIKLA

Sausio 23 d. š. m. lietuvių parapijos salėje įvyko metinis klubo susirinkimas. Narių atsilankė apščiai ir buvo gausus rimtais nutarimais.

Šis klubas yra politiniai nepriklausąs nei vienai kuriai partijai. Tad vienbalsiai visų nutarta klubo veikimą praplėsti ir suorganizuoti visus vietos lietuvius piliečius. Užtad nutarta turėti *naujų narių vajų—open charter.* Vajus tęsis iki liepos mėn. 1 d. š. m. Nariai bus priimami be įsirašymo mokesties. Viską, ką reikės, tai užsimokėti mėnesines duokles.

Narių organizavimo komisijon išrinkti šie piliečiai: J. Venslauskas, Antanas J. Agurkis, A. J. Brusokas, V. Leškauskas, J. B. Šaliūnas ir Dr. W. A. Lish.

Nauja Klubo Valdyba

Pirm. Juozas Masonis, vice pirm. Antanas Matulevičius, sekr. Jonas Kučinskas, iždin. Antanas Antanėnas, iždo globėjai J. Leškauskas ir Antanas Muckus, tvarkdarys Ignas Paškevičius.

Buvusį ir ilgametį klubo prezidentą Jurgį Jonavičių nariai pagerbė atsistojimu ir garsiais aplodismentais. P-nas J. Jonavičius visiems padėkojo ir pasižadėjo nuoširdžiai su visais pasidarbuoti klubo gerovei.

Dalyvavusieji išsiskirstė geram ūpe su pasiryžimu iki vajaus pabaigai narius padidinti iki trijų šimtų. *bo.*

PADĖKA

A. a. Uršulės Adukauskienės duktė ir žentas Viktoras Kamarauskas pareiškiame nuoširdžią padėką visiems tiems, kurie kokiu nors būdu padėjo mums velionės šermenų ir laidotuvių laiku. Nuoširdžiai dėkojam už šv. Mišių korteles, gyvų gėlių bukietus, karsto nešėjams ir kitokį patarnavimą ir užuojautą parodžiusiems.

Kamarauskų Šeimyna

SCRANTON

MINĖS 20 M. LIETUVOS NEPRIKLAUSOMYBĖS SUKAKTĮ

Scrantono ir apylinkės lietuviai sparčiai rengiasi minėti 20 metų Lietuvos nepriklausomybės sukaktį

Pirmas minėjimas įvyks sekmadienį, vasario 13, 7:30 val. vakaro, mokyklos svetainėj. Šią sukaktį minės šv. Juozapo parapijos mokyklos mokiniai su atatinkama programa. Žinoma, kad seselės kazimierietės vaikučius sumokina taip puikiai, kad bus ko pasižiūrėti.

Lietuviai neturėtų praleisti to vakaro, bet kuo skaitlingiausia atsilankyti.

Antras minėjimas įvyks sekmadienį, vasario 20, 2 val. po pietų, Hotel Germyn. Rengia Laokawanna County 16-ka lietuvių draugijų.

Trečią 20 metų Lietuvos nepriklausomybės sukaktį minės šv. Juozapo parapija sekmadienį, vasario 20, 7:30 val. vakare, Junior High School svetainėj.

Komitetas praneša, kad bus garbingi kalbėtojai: Lietuvos konsulas p. Budrys iš New Yorko, Scrantono diecezijos vyskupas Hafey, Pennsylvanijos gubernatorius Earl ir keletas kitų. Pamarginimui programos bus gražių dainų.

Scrantono ir apylinkės lietuviai turėtų skaitlingai į minėtus parengimus susirinkti ir išgirsti kalbas apie Lietuvos 20 metų nepriklausomybės sukaktį.

Scrantonietis

TRYS GEROS KOKYBĖS ŠIOSE PUIKIOSE DEGTINĖSE

GĖRAS SKONIS!
IŠGARSĖJIMAS!
NUOSAIKUMAS!

Visoj šioj žmonės reikalauja mūsų Wilkensų Personalio Šeimyninio Recepto. Ar jūs dar jo nepasirinkot?
Harry E. Wilken

The WILKEN FAMILY
BLENDED WHISKEY
90 PROOF — DEGTINĖS ŠIAME PRODUKTE YRA 20 MEN. IR DAUGIAU SENUMO: 25 PER CENT STRAIGHT DEGTINĖS: 75 P. C. GR. NEUTRAL SPIRITS 20 P.C. STRAIGHT DEGITINES 20 MĖN. SENUMO: 5 P.C. STRAIGHT DEGITINES 4 METŲ.
PINT 77c No. 540 QUART $1.45 No. 1131

Jūs pasirinksite Red Label iš pat pirmo. Dėl to, kad tai yra tokia draugiška degtinė ir taip draugiška jūsų skoniui ir jūsų kišeniui. Red Label yra pagaminta Schenley's išimtinu "melding" procesu.

SCHENLEY'S RED LABEL
BLENDED WHISKEY
90 proof. 70% grain neutral spirits
PINT 89c No. 488 QUART $1.70 No. 1193
Copr. 1938, Schenley Products Co., Inc., Schenley, Pa.

Jeigu jūs esate smalsūs dėl žinių, jus patrauks šis "DOUBLE-RICH" Kentucky straight Bourbon. Kentucky Grietinė yra pagaminta Mėlynos Žolės Krašte, senu geru būdu. 90 proof.

Schenley Cream of Kentucky
STRAIGHT BOURBON WHISKEY
PINT 84c No. 492 QUART $1.59 No. 491
Parsiduoda Visose Steito Krautuvėse ir Daugumoj Užeigų

LEGAL NOTICE

SHERIFF'S SALE

Notice is hereby given to all persons concerned that the Accountants in the following estates have settled their accounts in the Office of the Register of Wills of Luzerne County, and that the same will be presented to the Orphans' Court of said County for confirmation nisi on Monday February 21, 1938 at 10:00 o'clock A. M.

ESTATES OF: Charles Gissel, Mary Loiseau, Admrx; Augustus S. Van Wickle, Hazleton Natl. Bank, Trustee; Margaret A. Baumann, Wyoming Natl. Bk. of W-B and D. T. Scott, Sr., Exetrs; Peter P. Ulpis, Anna A. Ulpis, Extrx; Mary C. Rees, C. N. Loveland, Exetr; James L. Morris, Second Natl. Bk., W-B, Exetr; Mary M. Morris, Second Natl. Bk. of W-B, Admr; John N. Baumann, Second Natl. Bk. of W-B, Trustee; Michael Burke, Second Natl. Bk. of W-B, Trustee; Julia Wondoloski, Napoleon Norwillo, Admr; James L. Kinney, Anna Kinney, Admrx; Mary A. Sharpe, Rose S. Stevens, Trustee; Winifred M. Hutchins, Second Natl. Bk., W-B, Trustee; Elizabeth M. Sharpe, L. B. Jones, Trustee; Mary Mihalko, John Mihalko, Admr; Vincent F. Gabriel, H. Greenwald, Exetr; Anthony Zenobi, Enrico Zenobi, Admr; John H. Farrer, 1st Natl. Bk., Pittston, Trustee; Mary J. Brace, Benjamin Brace, Exetr; J. Fred Frace, Second Natl. Bk., of W-B, Exetr; Harry Stoddart, Miners Natl. Bk. of W-B, Admr; Marie Roderick, Miners Natl. Bk. of W-B, Trustee; J. N. Thompson, Miners Natl. Bk. of W-B, Trustee; Priscilla Lee Bennett, Miners Natl Bk of W-B, Trustee; Stewart Pearce, Miners Natl. Bk. of W-B, Trustee; John Mike, Elwon Mowat, Admr. C. T. A.; and Carl W. Wirth, Gertrude Scawab, Exetrx.

JOSEPH MORRIS,
Register of Wills and Clerk of the Orphans' Court

PITTSTON

PAMATYKIT ĮDOMIUS JUDAMUOSIUS PAVEIKSLUS

Šį sekmadienį, sausio 30-tą, Casino Ballroom svetainėj, 91 N. Main St., bus rodomi judamieji paveikslai vaizduojantys Lietuvos ir Amerikos lietuvių industrijos pažangą; gražių dainų ir muzikos.

Paveikslus rodys filmininkas Al. Zigas.

Rengia Pittstono Lietuvių Piliečių Klubas.

Pradžia 8 val. vakaro.

JUOZAS VAIVADA PASIŽYMĖJO

Pereitą sekmadienį O'Brien's užeigoj, Avoca, įvyko Pittstono Šv. Vardo dr-jos skritulių lygos Klimavičiaus ir Grabliko komandų susirėmimas. Juozas Vaivada nustebino 200 žiūrėtojų savo gabumais. Per tris žaidimus jis padarė 693 punktus.

PARTY

SU VISOKIOMIS DOVANOMIS

Šv. Pranciškaus parapija, Miners Mills, Pa., Elks Home, 19 N. River St., Wilkes-Barre, sekmadienis, 8:15 val. vak., rengia parties su visokiomis dovanomis. Duodamos geros jėjimo ir šiaip įvairiausios brangios dovanos. Rengėjai prašo visus skaitlingai lankytis.

Groblewskio
LIEPŲ BALSAMAS
Nuo KOSULIO ir GERKLĖS SKAUDĖJIMO
Kaina 35c. ir 50c.
GROBLEWSKI & CO., Plymouth, Pa.