LRKSA OFICIALIS ORGANAS, KATALIKIŠKAI TAUTIŠKOS MINTIES SAVAITRAŠTIS
Prenumerata metams $2.00, pusmečiui $1.00
73 E. South St. (P. O. Box 32), Wilkes-Barre, Pa.
Telefonas Wilkes-Barre 3-4711

GARSAS

LITHUANIAN R. C. ALLIANCE OF AMERICA
OFFICIAL PUBLICATION
Advertising Rates on Application
73 E. South St. (P. O. Box 32), Wilkes-Barre, Pa.
Phone: Wilkes-Barre 3-4711

No. 27. Entered as Second Class Matter January 16, 1930, at Post Office at Wilkes-Barre, Pa., under Act of August 24, 1912 KETVIRTADIENIS, LIEPOS-JULY 2, 1941 VOL.-METAI XXV

NAZIAI TRAUKIA MASKVON

DIENOS KLAUSIMAI IR DAR ŠIS TAS

Prezidentas Rooseveltas ragina amerikiečius liepos 4-tą pašvęsti didesniam įsisąmoninimui į dvasią ir tas teises, kurios išreikštos nepriklausomybės deklaracijoje ir reikalui esant jas apginti.

Liepos 4-tą Prezidentas Rooseveltas pasakys svarbią kalbą.

Nauja Lietuvos vyriausybė, kurios pranešimai dažniausia eina per Berliną, paskelbė, kad ji stovi už "naujos santvarkos" Europoje įvedimą. Suprantama, dabartinėse aplinkybėse Lietuvos vyriausybė negali kitaip kalbėti. Be to, daugelis žinių ir pareiškimų yra daromi tik propagandiniais sumetimais ir dažnai "išlaužti iš piršto". Dėl to viską reikia vertinti pamažu ir kritiškai.

Žinomas kalbėtojas advokatas Stasys Gabaliauskas pakviestas redaguoti lietuvių katalikų savaitraštį "Lietuvių Žinios", Cleveland, Ohio. Šiuo laiku kaip tik reikalingos pačios geriausios jėgos informavimui mūsų visuomenės apie aktualiausius tautos reikalus ir vadovauti tautos gelbėjimo akcijoje.

Yra žinių, kad prieš pat karą su naziais bolševikai darė masinius areštus sau nepatikimų lietuvių ir gabeno juos Rusijon. Sako, vien tik iš Kauno išgabenę per 20,000 asmenų. Vienok išrodo, kad tas bolševikams nieko nepadėjo. Į išgabentų vietas stojo kiti nepatenkinti raudonųjų okupacija ir atėjus atatinkamam momentui parodė okupantams kelią į Maskvą.

Maskva labai griežtais žodžiais pasmerkė nazių agresiją. Gaila, kad apie agresijos biaurumą tik dabar atsiminė.

Ilgą laiką Berlinas ir Maskva slėpė karo žin. Mat, dabar radio gadynėje priešas kiekvieną pranešimą greitai pagauna ir kiek tik gali juomi pasinaudoja.

Pirmoji karo savaitė parodė, kad raudonoji armija nėra taip susmukusi, kaip daugelis apie ją manė. Matyt, po karo su suomiais padarytos permainos žymiai armiją sustiprino. Ypatingai jos pajėgumas ir drausmė sustiprėjo pašalinus politinius komisarus, nes tarp jų ir tarp tikrųjų aficierių ėjo nesutikimai ir intrygos. Be abejonės, raudonoji armija būtų dar stipresnė, jei Stalinas nebūtų iššaudęs pačių gabiausių ir geriausių generolų.

Įdomu, kokią poziciją užims Japonija. Nors ji nesenai padarė su Maskva dešimties metų nepuolimo sutartį, kuri daugelio manymu, buvo nukreipta prieš Ameriką, bet gyvenimo tikrovė parodė, kad agresoriai sutartis daro tik tam, kad atėjus patogiam momentui galėtų jas sulaužyti. Daugelis mano, kad jei tik karo persvara eis nazių naudai, japonai irgi kibsią Rusijos keteron.

VISA LIETUVA NUO RAUDONŲJŲ OKUPANTŲ JAU APVALYTA

KAUNO, ŠIAULIŲ IR VILNIAUS RAJONUOSE ĮVYKO DIDŽIAUSIOS KOVOS

Birželio 26-tą Maskva paskelbė, kad raudonųjų jėgos sulaikė vokiečių žygiuotę Vilniaus link. Vilniaus rajone tą dieną įvyko labai dideli mūšiai. Maskva sako tą dieną sunaikinti 76 nazių lėktuvų.

Birželio 27-tą vokiečių lėktuvai smarkiai išbombordavo buvusią Rusijos sostinę Leningradą (Petrogradą), o raudonieji atkartotinai bombordavo Suomijos sostinę Helsinki. Maskvos pranešimu, Minsko rajone vyko didelės nazių-raudonųjų kovos. Berlinas paskelbė, kad į nazių rankas jau pateko tūkstančiai raudonųjų nelaisvių, daug įvairiu karo reikmenų. Naziai sako, kad jų aviacija yra smarkesnė ir dominuojanti. Vienok Berlinas labai šykštus su žiniomis apie kautynių vietas. Matomai, nenori savo pranešimais patarnauti priešui.

Madride ir kituose Ispanijos miestuose įvyko prieškomunistinės demonstracijos. Minios reikalauja, kad vyriausybė remtų Vokietiją ir padėtų sumušti raudonuosius. Mat, ispanai dar neužmiršo kokią pagalbą Maskva teikė jų raudoniesiems civilio karo laiku. Daugybė ispanų siūlosi savanoriais prieš raudonuosius.

Prieškomunistinės demonstracijos įvykę Švedijoje, Portugalijoje ir visose šalyse esančiose nazių įtakoje.

Birželio 28-tą paskelbta, kad Vengrija ir Italija siunčia savo kareivius naziams į pagalbą.

Paskelbta, kad Vilniaus rajone visa lietuvių baterija ir 200 kazokų persimetė į nazių pusę.

Birželio 29-tą vokiečiai paskelbė apie didelius savo laimėjimus prieš raudonuosius. **Nuo birželio 22-ros, tai yra, nuo pat karo pradžios, vokiečiai paėmę 40,000 rusų kareivių nelaisvėn, sunaikinę 4,107 lėktuvus, 2,233 tankus, 1,297 šarvuotus karus. Be to į vokiečių rankas pateko 600 didžiųjų kanuolių, daug motorinių karų, priešlėktuvinių kanuolių, kulkosvaidžių ir kitokių karo reikmenų.**

Toliau vokiečiai sako sunaikinę 4 raudonųjų destrojerius, 3 submarinus ir vieną torpedinį laivą.

Vokiečiai jau išmušė raudonuosius iš Lietuvos ir dalinai iš Latvijos. Iš žymesnių miestų ir fortifikacijų užimta Gardinas, Brest Litovskas, Vilnius, Kaunas, Dvinskas, Dubno ir k.

Raudonieji irgi giriasi laimėjimais. Jie sako nuo karo pradžios sunaikinę 2500 vokiečių tankų, apie 1500 lėktuvų. ir paėmę nelaisvėn 30,000 kareivių.

Iš visų pranešimų pasirodo, kad didžiausi naziu ir raudonųjų susirėmimai įvyko Šiaulių, Vilniaus ir Minsko rajonuose. Čia iš vienos ir antros pusės kovėsi apie milijonas kareivių.

Vokiečiai taip pat paskelbė, kad jų submarinai ir lėktuvai nuskandinę 15 anglų laivų.

Anglų lėktuvai kiekvieną dieną bomborduoja industrinius Vokietijos miestus ir militares bazes.

Birželio 29-tą prasidėjo smarkios kovos 600 mylių ilgumo Suomijos ir Sov. Rusijos fronte. Su suomiais iš vieno kariauja atgabenti vokiečių kareiviai. Raudonieji pasitraukdami naikina dirbtuves, ūkių trobesius, miškus ir visa, kas tik turi kokią nors vertę. Daug turto ir reikmenų jie išsigabeno Rusijos gilumon.

Vokiečių pranešimu, Kauno apielinkėje įvykęs didžiausias tankų susirėmimas, kuris užsibaigęs birželio 26-tą. Vokiečiai sako jie čia sunaikinę daug raudonųjų divizijų. Po dviejų dienų kovų vokiečiams čia atiteko 200 raudonųjų tankų tarp kurių 29 paties didžiausio tipo (apie 52 tonų sunkumo).

Paskiausiomis žiniomis, vokiečiai užėmę Liepojų, Minską, Lvovą ir žygiuoja link Maskvos.

BOLŠEVIKAI NUŽUDĖ IR SUŽEIDĖ 10,000 LIETUVOS SUKILĖLIŲ

Kaune Eina Naujas Dienraštis.—Švietimo Ministras Dr. Ambrazevičius.—Panaikino Bolševikų Primestus Įstatymus.—Paleistas iš Kalėjimo Prof. A. Voldemaras—Mūšiai Kauno Gatvėse

Kaune pradėjo eiti naujas dienraštis "Į Laisvę". Tas dienraštis praneša apie labai iškilmingą sukilėlių kovotojų už Lietuvos išlaisvinimą aukų laidojimą Kaune birželio 26 dieną.

Šiose laidotuvėse dalyvavo laikinoji Lietuvos vyriausybė, kuriai atstovavo švietimo ministras **dr. Ambrozevičius,** Lietuvos kariuomenės atstovas **gen. Mieželis** ir vokiečių kariuomenės karininkai.

Sukilime už Lietuvos laisvę žuvo **keletas tūkstančių tautiečių darbininkų, inžinierių, studentų, valdininkų ir ūkininkų.**

Krašte gyvenimas vis labiau normalėja. Paskirti Kauno ir Vilniaus apskričių viršininkai.

Lietūkis, Maistas ir Pieno Centras jau veikia normaliai.

Provizorinė vyriausybė eilė parėdymų **panaikino bolševikų primestuosius įstatymus.**

Paleistas Voldemaras

Kauno radio pranešė, jog kartu su kitais politiniais kaliniais iš kalėjimo paleistas ir prof. Augustinas Voldemaras, buvęs ministeris pirmininkas ir Smetonos vyriausybės metu buvęs koncentracijos stovykloje, vėliau buvęs ištremtas ir pagaliau patekęs bolševikų kalėjiman.

Iš Lietuvos žydų nemažas skaičius kartu su raudonąja armija pabėgo Rusijon. Lietuvoje, su Vilniaus kraštu, buvo apie 500,000 žydų.

Kaunan rusai buvo atsiuntę 20,000 rusų komunistų pareigūnų.

Iškilmingos Laidotuvės

Kaune iškilmingose laidotuvėse palaidota 3,000 lietuvių sukilėlių prieš rusų okupantus. Tose kovose esą sužeista virš 7,000 lietuvių.

Šie sukilėliai išsaugojo du tiltus—vieną per Nemuną ir kitą per Nėrį. **Dr.**

MIRĖ PIANISTAS I. PADEREWSKI

New York.—Birželio 29-tą Hotel Buckingham mirė garsus pianistas, buvęs Lenkijos premjeras Ignace Paderewski, 82 metų amžiaus. Velionis buvo didelis lenkų patriotas ir daug nusipelnęs savo tautai.

Kaip artistas, jis yra aplankęs įvairias šalis su koncertais, o daugiausia koncertuodavo Amerikoje.

Valletta, Malta.—**Birželio 27tą anglai numušė 7 italų lėktuvus.**

KUN. V. ANDRIUŠKA ĮGIJO DAKTARATĄ

Birželio 20, 1941, kun. Vincas Andriuška, M, I. C., baigė Quebeko Laval universitetą ir gavo daktaratą.

Kun. V. Andriuška gimė sausio 13, 1913 metais. Sūnus Vincentos (iš Ramygalos) ir Aleksandro (iš Radviliškio) Andriuškų. 1927 metais baigė seserų kazimieriečių vedamą Šv. Kazimiero parapijos pradžios mokyklą Worcester, Mass.; aukštesnę (High School) ir kolegiją pas Tėvus Marijonus Hindsdale baigė 1931 m. 1933 m. baigė filosofijos mokslą Montreal, Kanadoje. Teologiją studijavo Vytauto Didžiojo universitete, Kaune, ir baigė 1937 metais įgydamas teologijos licenciato laipsnį. Jis yra pirmas amerikietis lietuvis baigęs Vytauto Didžiojo universitete teologijos fakultetą.

Kunigu įšventė J. Eksc. arkiv. Karevičius lapkričio 1-mą, 1936 metais.

Birželio 20, 1941, baigė Laval universitetą (Quebeck, Canada) įgydamas daktaratą. Ir čia jis yra pirmas lietuvis baigęs Laval universitetą.

Kun. dr. V. Andriuška, M. I. C., yra brolis kun. Jurgio Andriuškos, Plymouth, Pa., Šv. Kazimiero parapijos asistento.

Sveikiname aukšto mokslo lietuvį kunigą ir linkime kuo daugiausia pasidarbuoti Bažnyčios ir savo tautos gerovei!

SUARESTAVO 29 ŠNIPUS

New York.—Birželio 29-tą Federalio Investigacijos Biuro direktorius J. Edgar Hoover paskelbė, kad yra suimti 29 asmenys, kuriuos kaltina konspiravimu ir špionažu prieš U. S. Tarp suimtųjų randasi 22 vokiečių kilmės, kiti įvairių tautybių. Tai didžiausias suimtų šnipų skaičius visoje U. S. istorijoje, kurių tarpe randasi ir 3 moterys.

Kai kurių areštuotų namuose surado trumpų bangų radio, kurių pagalba galima susisiekti su Europa ir perduoti žinias.

KATALIKŲ SKAIČIUS PASAULYJE AUGA

Patikrintomis žiniomis katalikų skaičius pasaulyje auga daugiau, negu apskritai žemėje didėja žmonių prieauglis. Paskutiniame šimtmetyje katalikų prieauglis buvo net 43 nuoš. didesnis už bendrą žmonijos prieauglį. Šio reiškinio nurodoma dvi priežastys: 1) katalikų misijos laimėjo daug naujų narių ir 2) katalikų šeimos yra bendrai vaikais skaitlingesnės, negu kitų bendruomenių šeimos. **L.**

Tilton, Ill. — **Birželio 26-tą traukinių lokomotivų susitrenkime žuvo 4 geležinkeliečiai.**

LRKSA NAUJŲ NARIŲ VAJAUS EIGA

PITTSTONO RAJONE PRIRAŠYTA 15 NAUJŲ APLIKANTŲ

ŠIĄ SAVAITĘ GENERALINIS ORGANIZATORIUS PRANAS KATILIUS SU VIETOS VEIKĖJAIS DARBUOJASI WILKKES-BARRE RIBOSE

Pittstono ribose prirašyta 15 naujų aplikantų. Darbavosi LRKSA generalinis organizatorius **P. Katilius** ir 7 kp. pirm. **Ig. Leškauskas.**

Šią savaitę generalinis organizatorius darbuojasi Wilkes-Barre, Švč. Trejybės lietuvių parapijos ribose, kartu su **buvusiu L. R. K. S. A. iždininku, muz. J. Stulgaičiu, 14 kp. rašt. J. Šnipu ir 17 kp. rašt. B. Jaškum.** Manome, kad pasekmės bus geros, nes Švč. Trejybės parapijos dvasiškija, būtent, **klebonas kun. J. K. Miliauskas** ir **vikaras kun. A. Žukauskas,** yra labai geri LRKSA veikėjai ir jie praeitą sekmadienį labai gražiai bažnyčioje paaiškino LRKSA svarbą ir ragino visus nepriklausančius parapijonus prisirašyti vajaus laiku.

Užbaigus darbuotę Wilkes-Barre, generalinis organizatorius vyks į Kingstoną, o vėliau į kitas 4-tos apskrities kuopas.

Atrodo, kad 4-toji Penna apskritis nepasiduos kitoms apskritims "Auksinio Aruodo" vajaus lenktynėse, būtent, Mass. apskričiai, kuri dabar laiko pirmą vietą, ir N. Y. ir N. J. apskričiai, kuri užėmus antrą vietą.

Taipgi ir kitos apskritys, kaip Ohio, 1-moji Penna, Conn., Pittsburgh, Wisconsin, o ypatingai Chicago negalės pasiduoti. Manome, kad kaip oras atvės, tai minėtos apskritys ištikrųjų padarys "suprize" pirmesnėms apskritims.

Po darbuotės 4-tos Penna apskrities ribose, LRKSA generalinis organizatorius darbuosis, kur tiktai jis bus kviečiamas. Taigi kuopos, kurios norėtumėt jo pagalbos, duokite pakvietimus dabar, kad būtų galima paruošti eilinį maršrutą.

Nauji nariai priimti Susivienymo centre nuo birželio 24, 1941:

41 kp. Worcester, Mass.
Juozas K. Žemaitis
Marijona Grabauskienė
Julius Savickas, Jr.

DIDŽIULIS KATALIKŲ KONRGESAS

St. Paul.—Birželio 23 d. čia pradėtas Amerikos Tautinis Eucharistinis Kongresas, kurin iš visos Amerikos, Kanados ir Meksikos suplaukė per 200,000 katalikų. Vietos ir artimų apylinkių katalikų, dalyvaujančių kongrese, priskaityta apie 300,000. Tad kongrese dalyvavo apie pusė milijono amerikiečių katalikų.

Labai iškilmingai pasitiktas popiežiaus legatas Jo Eminencija kardinolas Dougherty. Dalyvavo per 20 arkivyskupų, per 120 vyskupų ir apie 4,000 kunigų.

Minnesotos gubernatorius Stassen paskelbė birželio 26 d., ketvirtadienį, valstybine švente. Tai kongreso užbaigos diena ir jos metu įvyko puošniausios iškilmės. **A.**

INDIJA SUSILAUKĖ SAVO VYSKUPO

Nepersenai buvo pakonsekruotas vyskupu žymus Indijos žurnalistas indusas J. E. Tomas Potchamury ir paskirtas vyskupauti naujai įkurtoje Guntur'o diecezijoje. Tai bene bus pirmas indusų katalikų vyskupas. **L.**

ŠVENTOJO TĖVO KALBA

Vatikano Miestas. — Birželio 29-tą Popiežius Pijus XII-sis pasakė kalbą, kurią radio perdavė visam pasauliui.

Šv. Tėvas tarp ko kito pasakė, kad karas yra Dievo rykštė žmonijai už jos nuodėmes. Nors Popiežius nesuminėjo nei vienos tautos, bet yra aišku, kam ji daugiausia taikoma.

Šv. Tėvas ragina katalikus tikėjimo pagalba prisidėti prie pastovios taikos atstatymo.

PRANEŠIMAS

(Paruoštas U. S. Iždinės)

Iždo Departamento prašymu, mes skelbiame naują svarbų dalyką ir patarnavimą daugeliui skaitytojų, kurie perka ar kurie pirks Apsaugos Taupymo Bonus ir Ženklus. Tas bus vadinama "Defense Bond Quiz" (Apsaugos Bono Minklė) ir prasidės su sekančios savaitės laida.

Klausimai bus parenkami iš tų, kurių dažniausia klausia Bonų ir Ženklų pirkėjai. Atsakymai išaiškins, ką nauja Apsaugos Taupymo programa reiškia individui (pavieniui) ir Tautai.

APSIDRAUDIMAS LRKSA YRA PIGIAUSIAS, BET TIKRIAUSIAS IR SAUGIAUSIAS

GARSAS

LIETUVIŲ R. K. SUSIV. AM. OFICIALIS ORGANAS

Eina Ketvirtadieniais Redaguoja M. ZUJUS

PRENUMERATOS KAINA:
Jungt. Valst. metams $2.00, pusei metų $1.00; užsieniuose metams $3.00.
Skelbimų kainos sulig pareikalavimo.

LITHUANIAN R. CATH. ALLIANCE OF AMERICA
OFFICIAL PUBLICATION "GARSAS"
Published every Thursday by the Lithuanian R. C. Alliance of America.

YEARLY SUBSCRIPTION RATES:
United States of America $2.00. Foreign countries $3.00. Single copy 5c.
Advertising rates on application.

"GARSAS"
73 East South Street (P. O. Box 32), Wilkes-Barre, Pa.
PHONE: Wilkes-Barre 3-4711

KĄ PASĖJO--TĄ IR PIAUNA

Nazių ir bolševikų karas prasidėjo daug anksčiau, negu daugelis tikėjosi.

Stalinas padėjęs Hitleriui parengti mirtį daugybei demokratinių šalių, matyt, nesitikėjo, kad draugas Hitleris jį taip ūmai griebtų už krūtų. Kad Maskva nesitikėjo tokio greito puolimo galima spręsti iš šių reiškinių. Apie kiekvieną svarbesnį savo sumanymą arba planą Maskva tuoj duoda žinią savo agentams visuose pasaulio kraštuose ir instruktuoja juos, kaip jie turi veikti. Šiuo metu atsitiko kaip tik priešingai. Dar birželio 21-mą Amerikos komunistai buvo griežtai nusistatę prieš teikimą pagalbos Anglijai ir kitoms šalims kovojančioms prieš nazius, tą dieną komunistai dar visu pasišventimu kooperavo su Hitleriu organizuodami šios šalies nacijonalėje industrijoje streikus, agituodami prieš šios šalies ginklavimasi.

Tik birželio 22-ra viskas antsyk pasikeitė. Tas pats komunistų partijos organas "Daily Worker", kurs sistematingai agituodavo prieš pagalbos teikimą Anglijai, pradėjo giedoti visai kitą giesmę. Minėtas laikraštis įdėjo komunistų partijos pirmsėdžio Wm. Z. Foster ir veikiančio sekretoriaus Robert Minor pareiškimą, kuriame jie sako, kad užpuolimas Rusijos yra užpuolimu Jungtinių Amerikos Valstybių žmonių, ir kiek gyvi šaukia remti Rusiją jos kovoje prieš vokiečių agresiją. Isivaizduokite, tas pats bolševikų vadas Fosteris, kurs atkartotinai skelbė, kad jis neremtų Jungtinių Valstybių, jeigu jos įsiveltų karan, dabar virto karščiausiu agitatorium karo, prieš nazius. Toks pat persivertimas pastebimas ir lietuviškų komunistų tarpe. Jie susiriedami smerkė Anglijos "imperialistus" ir Amerikos "plutokratus" už pastangas sustabdyti nazių agresiją, jie piktai tyčiodavosi iš visų, kas tik primindavo, kad anksčiau ar vėliau naziai puls raudonuosius. Komunistai tik dabar sustojo talkininkauti Hitleriui, kai jo legijonai pradėjo briautis Sovietijon. Visa tai rodo, kad komunistams, nežiūrint kur jie nebūtų, pirmoje vietoje stovi Stalino saulė ir jos šviesa jiems nurodo kelius. Nedyvai, kad prasidėjus nazių bolševikų karui Amerikos visuomenė labai šaltai žiūri į pagalbos teikimą Sovietų Rusijai. Mat, sunku užmiršti visas tas Maskvos šunybes ir niekšystes papildytas prieš demokratiškas šalis, dar sunkiau įtikėti, kad būtų galimas bendras frontas su bolševikais, kurie visais laikais buvo piktčiausi demokratijos priešai.

Nazių ir bolševikų keistai skambantis pasmerkimai "kanibališkos" nazių agresijos, kai visas pasaulis su pasibaisėjimu prisimena Maskvos kooperavimą su naziais, kuomet šie triuškino demokratines šalis, kuomet prisimenama, su kokiu cinizmu ir nachališkumu Maskva sutrempė Lietuvos, Latvijos ir Estijos valstybes, kiek žalos padarė taikingai Suomijai.

Naziai ir bolševikai turi tuos pačius apetitus—pulti, sunaikinti ir pavergti kitus. Dabar šiedu agresoriai susikibo į mirtiną kovą, kuri duos galimybės šiek tiek atsikvėpti Anglijai, o Amerikai duos galimybės sustiprinti nacionalę apsaugą.

Kaip ilgai bolševikai laikysis, tuo tarpu sunku pasakyti. Spėjama, kad naziams pasiekus Kijevą visoje Ukrainoje pakils revoliucija prieš raudonuosius, kaip kad Pabaltyje sukilo lietuviai, estai ir latviai; o pasiekus Maskvą — susmuks Stalino sostas ir visas bolševizmas. Pavergtų tautų noras atgauti savo laisvę ir nepriklausomybę, pačių rusų neapykanta bolševizmui, kurs uždėjo baisius pančius ir atnešė neapsakomą skurdą, pačios raudonosios armijos viršūnių noras atkeršint Stalinui ir jo klikai už geriausių generolų išlikvidavimą, prisidės prie raudonųjų susmukimo pagreitinimo.

Susmukus vienam diktatoriui turės ateit eilė likusiems diktatoriams. Ir kuo graičiau jie susilauks galo, tuo graičiau pavergtos tautos susilauks laisvės, nepriklausomybės, taikos ir ramybės.

Teisingai pasakė Maironis: kas kardu kariauja, nuo kardo ir žus.

GAUSŪS UKRAINOS TURTAI

Sovietų Rusija gyventojų priskaito 170 milijonų. Ukraina viena gausiau apgyventų Rusijos valdomų sričių. Joje gyvena apie 30 milijonų. Bet Ukraina Rusijos gyvenime turi žymiai didesnės reikšmės, negu jos gyventojų palyginamasis dydis.

Ukrainoje iškasama 62 procentai visos geležies rūdos, gaunamos Rusijoje. Joje gaunama 43 procentai visos plieno gamybos, 72 procentai aluminijaus, 35 procentai manganeso, 60 procentų anglies, 60 procentų cukrinių runkelių ir labai aukštas procentas įvairių alyvų.

Ukraina turtinga įvairia pramone. Plieno dirbtuvės yra pačios stambiausios, kuriose gaminti svarbiausi Rusijos ginklai. Joje didžiulės aluminijaus dirbtuvės. O ką kalbėti apie derlingiausius kviečių laukus, kurie yra stambusis Rusijos gyventojų maitinimo šaltinis. Ekonomistų nuomone, atkirtimas Ukrainos nuo Rusijos, likusius 140

Apžvalga

NAUJŲ ĮVYKIŲ ATGARSIAI LIETUVIŲ SPAUDOJE

Vokietijos ir Sovietų Rusijos karas, kurs stipriai paliečia Lietuvą ir jos ateitį, rado nepaprastai gyvą atgarsį mūsų spudoje. Komunistai, susispietę aplink "Laisvę" ir "Vilnį", įžuliai smerkę Anglijos "imperialistus" ir Amerikos "plutokratus" už "sąmoningus" melus apie nazių ir bolševikų galimą karą, ūmai pasidarė karščiausi šalininkai bolševikų ir demokratijų kooperacijos prieš "bendrą" priešą. Toks ūmus jų pasikeitimas visų kitų srovių spaudoje sukėlė karčių priekaištų.

Sąryšy su naujais dideliais įvykiais dienraštis "Draugas" rašo:

"Detaliau analizuojant tą didįjį šių dienų įvykį, tenka pasakyti, kad Stalinas dėl jo yra kalčiausias. Kaltos jo viliugystės, pažadai. Jei jisai iškart būtų atsistojęs ant tiesaus pagrindo ir ne tuščiu žodžiu žadėjęs ginti tas valstybes, kurios buvo parblokštos, bet vyriškai stovėjęs už jų nepriklausomybę, iš viso karas nebūtų praplitęs taip plačiai, kaip jis šiandien yra praplitęs. Bet jis ne tik neužstojo mažesnių tautų, bet patsai jas užpuolė, pavergdamas Baltijos valstybes, Suomijos ir Rumunijos dalis. Be to, nerasi to krašto, kuriame Stalino agentai nebūt konspiravę nuversti esamą santvarką, įvesti komunizmą. Toks Maskvos komunistinis imperializmas sukėlė reakciją visame pasaulyje, išaugino fašizmą ir nacizmą ir to viso pasekmėje pačius Rusijos žmones šiandien paplukdė karo liepsnose ir kraujuose.

"Mus, lietuvius, ypač jaudina tas faktas, kad mūsų tėvų kraštas — Lietuva ir vėl virsta karo frontu, karo lauku. Prieš metus laiko Sovietų Rusijos ji buvo okupuota. Per metus ji buvo naikinama visais galimais būdais: sugriauta jos pramonė, prekyba, žemės ūkis; ištuštinta visi sandėliai, krautuvės—viskas išgabenta į Rusijos gilumą. Lietuvos žmonės į skurdą ir vargą buvo įstumti. Ir, štai, dabar ji naikinama kardu ir ugnimi."

"Darbininkas" rašo:

"Pagaliau ilgai laukiama bomba sprogo, ir Hitleris paskelbė sovietams karą. Buvo manyta, kad abu diktatoriai kiek įmanydami vengia ginkluoto susirėmimo: Stalinas iš grynos baimės, Hitleris dėl neparankumo turėti šiuo momentu naują priešą, kurio galybė, bent išoriniai, atrodo milžiniška. Bet Hitleris tur būt išsprendė, ne fantastiškai, bet pasiremdamas tikrais daviniais, kad sovietų milžinas stovi ant molinių kojų. Užteks smarkesnio sukrėtimo, ir jis veikiai subyrės. Čia tenka prisiminti Dostojevskio žodžiai, kuriuos įdėjo į vieno tuometinio (1870 m.) revoliucijonieriaus burną: 'Šventojoj Rusijoj nėra kam sugriūti, čia viskas pasileis į purvyną.' Tai buvo 'šventojoj' Rusijoj, carų laikais. Kas gi bus 'nešventojoje', komunizmo nukamuotoj sovietijoj?"

Savaitraštis "Amerika" rašo:

"Šiandie vėl panaši padėtis, kaip 1914-1918 metais. Lietuvos didieji kaimynai, Vokietija ir Rusija, vėl susitiko mirtiname susirėmime. Lietuvos žemėje vėl ugnis, liepsnos, bombos, kraujas. Šį kartą per Lietuvą praūžė didžiausia karinė pajėga. Baisu skaityti šiurpius pranešimus apie įvykusius mūšius Lietuvos žemėje. Tačiau negalima nutylėti, kad šiame naujame pasauliniame kare sąmyšyje lietuvių tauta parodė neužgesusius gyvastingumo ženklus. Vokiečių kariuomenė dar nebuvo peržengusi Lietuvos sienos, kai visame krašte kilo didžiausia banga pasipriešinimų prieš žiaurų pavergėją — bolševikiškus maskolius.

"Lietuvos kariuomenės daliniai, kurie buvo įjungti raudonojon armijon, sukilo kaip vienas. Gyventojams padedant, lietuviai kariai užėmė Kauną ir Vilnių. Nelengvas buvo užėmimas. Šiame tautos žygyje prieš pavergėjus krito daug aukų, bet lietuvių pralietas kraujas negali nueiti niekais. Lietuvis turėjo savo gyvybės kaina užmokėti, kad pasaulis pamatytų tikrąjį lietuvių tautos veidą, jos sielą. Bolševikai visur skleidė šlykščiausią melą, kad 98 procentai lietuvių savo noru davėsi pavergiami. Šios savaitės pradžios kautynės Kaune, Vilniuje ir kitose Lietuvos vietose parodė, kad tikrovė visai kitokia, nei bolševikų apgaulingi šmeižtai. Lietuvių liaudis niekada nepritarė bolševikui pavergėjui."

"Naujienos" rašo:

"Stalinas darė pulkų biznį iš karo, ir atrodė, kad jo galybės augimui nebus galo. Kol 'buržujai' vieni kitus naikins sausumoje, jūrose ir ore, sovietų imperija augs, Raudonoji Armija stiprės ir, galų gale, kuomet karas pasibaigs, išsisėmus visų kapitalistinių valstybių pajėgoms, tai ateis Kremliaus ponas ir nualintai Europai padiktuos savo valią ir taikos sąlygas.

"Bet Stalinui besvajojant apie Petro Didžiojo liaurus, staiga Hitlerio šarvuotos divizijos pasuko į rytus. Su Maskvos paktu, kurio terminas turėjo pasibaigti tiktai 1949 metais, netikėtai atsitiko tas pats, kas buvo atsitikę su nepuolimo sutartim tarp SSSR ir Lenkijos, su taikos sutartim tarp S. S. S. R. ir Suomijos, su nepuolimo sutartimis tarp SSSR ir Pabaltijo kraštų. Hitleris pradėjo 'apsigynimo' kampaniją prieš Sovietų Sąjungą.

"Šių metų birželio 22-ji yra tokia pat reikšminga data, kaip ir 1939 metų rugpiūčio 23 d.

"Prieš 22 mėnesius Stalinas iškasė duobę Vakarų Europos demokratijoms, pastatydamas jas po hitlerizmo dalgiu. Dabar jisai pats į tą duobę įkrito!

"Kas jį dabar išgelbės? Ar nereikės jam šauktis į tas demokratijas, kurias jisai buvo taip 'gudriai' sugalvojęs pražudyti?

"Rusijos laimei, dar ne visos jos yra paskerstos. Anglijos 'imperialistai' dar nepaklupdyti, ir jiems į talką eina Amerikos 'plutokratija'. Rusijai dar yra vilties išsigelbėti.

"Bet Stalinui, jo kruvinajai, banditiškai diktatūrai jau, tur būt, jokios vilties nebėra."

Vienybė rašo:

"Kai demokratinės valstybės pakartotinai bandė įtikinti Staliną, kad jo 'draugavimasis' su Hitleriu yra pavojingas net Sovietų Sąjungos saugumui, tai Kremlio diktatorius, rūkydamas pypkę, tik ironiškai nusišypsodavo... Visos anglų ir prancūzų pastangos tuo reikalu nueidavo niekais.

"Dar ir šiandien negalima pamiršti tų Molotovo žodžių, pasakytų Aukščiausios Sovietų Sąjungos Tarybos posėdyje. 1939 m. lapkričio 30 d. tas Stalino 'politikos reiškėjas' taip pasakė:

" 'Stipri Vokietija yra reikalinga Europos taikai palaikyti...'

"Bet įdomiausia yra tai, ką Molotovas pasakė praėjusio sekmadienio rytą, Hitlerio armijoms pradėjus žygiuoti į Sovietų Sąjungą. Tik paklausykite:

" 'Šis negirdėtas užpuolimas mūsų šalies yra tokia niekšiška vyliūgystė, kokios dar nebuvo civilizuotų tautų istorijoje. Jis užpuolė mūsų šalį, nežiūrint fakto, kad buvo pasirašyta nepuolimo sutartis tarp Sovietų Socialistinių Respublikų ir Vokietijos ir nežiūrint to, kad Sovietų vyriausybė ištikimiausiai vykdė visas sutarties sąlygas.'

"Deja, kas vėją sėja, tas audras piauja...

"Prieš metus laiko Stalino armijos žygiavo į vakarus. Raudonieji skerai užplūdo Lietuvą, Latviją ir Estiją. Bolševikai užpuolė Lietuvą, 'nežiūrint to fakto', kad su ja Sovietų Sąjunga buvo pasirašiusi nepuolimo sutartį... Taigi, paties Molotovo žodžiais tariant, Sovietų Sąjungos kariuomenės įsibrovimas į Lietuvą 'buvo tokia niekšinga vyliūgystė, kokios dar nebuvo civilizuotų tautų istorijoje.' "

KALINIUS VEŽĖ MASKOLIJON

Gauta žinių, kad bolševikai paskubomis ištuštino Kauno, Raseinių ir Lūkiškių kalėjimus, o įjuose buvusius kalinius išvežė Maskolijos gilumon. Tai padaryta todėl, kad ryšium su nuolat vykstančiais masiniais suėmimais kalėjimuose trūko vietos, todėl naujai suimtiesiems paliuosuotos vietos Cėlėse, kurios skirtos 4-5 žmonėms, talpinta po 20 ir daugiau žmonių, ir vis dėlto kalėjimuose vietos neužteko. Kai kuriose vietose suimtieji stačiai laikyti mūrinių namų rūsiuose.

Patirta, kad į kalėjimus buvo sukišta taip pat nemaža komunistų. Ypač daug kalėjimuose sėdėjo maskolių karininkų ir kareivių. Pav., vienas maskolių raudonarmietis buvo nuteistas 5 metams kalėti ir sėdėjo Kauno kalėjime už tai, kad nuvykęs atostogų Maskolijon savo giminėms pasakojo, kad Lietuvos ūkininkai gyvenę labai gerai, kai atvykusi raudonoji armija. Kitą maskolių karininką nuteisė 10 metų kalėjimo už tai, kad Maskvos bolševikų laikraščiui "Pravda" pasiuntęs palankų Pabaltijo valstybėms straipsnį.

Kauno kalėjime sėdėjo Gedvila, subolševikintos Lietuvos komisarų tarybų pirmininko M. Gedvilo brolio sūnus. Buvo pagrindo manyti, kad jaunąjį Gedvilą laikė kalėjime provokaciniais tikslais, būtent, pranešinėjimui GPU organams apie politinių kalinių tarpusavio pasikalbėjimus. Tokių provokatorių buvo kiekvienoje kalėjimo celėje, kurioje buvo laikomi politiniai kaliniai.

KAUNO KALĖJIME SĖDĖJO PRANCŪZIJOS PILIEČIAI

Patirta, kad Kauno kalėjime sėdėjo keturi Prancūzijos piliečiai, kurie gyveno nepriklausomoje Lietuvoje. Jie savo laiku dėstė prancūzų kalbą Lietuvos aukštosiose mokyklose. Kaip ir kalinamiems lietuviams, taip pat šiems prancūzams nepateikta jokio konkretaus kaltinimo.

Sovietų Lietuvos mokyklose vykstant egzaminams, mokiniai ypač stropiai buvo egzaminuojami iš sovietiškosios konstitucijos, bolševikų partijos istorijos ir maskolių kalbos.

Užregistravus visus Lietuvos jaunuolius, kurie buvo numatyti imti maskoliškojon raudonojon armijon jie stropiai buvo moko-

BOLŠEVIKAI BUVO IŠFORMAVĘ NACIONALINĮ 29-JĮ LIETUVIŲ KORPUSĄ

Iš tikrų šaltinių patirta, kad bolševikai buvo išformavę okupuotoje Lietuvoje 29-tąjį korpusą, kuris buvo įsteigtas kaipo "tautinis" lietuvių kariuomenės vienetas. Šį korpusą pavertė darbo batalionais, kurie turėję dirbti tiktai prie karinių sustiprinimų.

Kaip atmename, maskolių okupantams atvykus Lietuvon, nepriklausomos Lietuvos kariuomenė buvo pavadinta "liaudies" kariuomene, kurios priešakin buvo pastatytas iš Maskolijos atsiųstas lietuviškos kilmės sumaskolėjęs raudonosios armijos generolas Žemaitis-Baltrūšis. Iš pat pradžių faktinoji kariuomenės vadovybė perėjo į maskoliškųjų "politinių vadovų" rankas, kurių uždavinys buvo galutinai pakirsti discipliną ir kariuomenę sudemoralizuoniais karininkų, puskarininkių ir kareivių areštais. Vėliau ir "liaudies" kariuomenė buvo likviduota, o jos vieton sudarytas 29-tasis "nacionalinis" Lietuvos šaulių korpusas. Tačiau šis korpusas tiktai iš vardo buvo "nacionalinis", nes tiek komandavimo, tiek kareivių sąstate buvo prigrūsta pilna maskolių. Šio korpuso priešakin buvo pastatytas nelemtos atminties gen. V. Vitkauskas, suvaidinęs Lietuvos kariuomenėje judošiško išdaviko vaidmenį. Tačiau bolševikams nieku būdu nevyko "sustalinti" nors ir gerai išsijotų lietuvių likučių, kurie buvo įskaityti į 29-tąjį "nacionalinį" korpusą. Dabar, kaip matome, okupantai buvo nutarę "nepatikimus" lietuvius iš kariuomenės išvyti ir paversti juos paprastais darbo vergais, kurie turėjo dirbti prie karinių

IŠ MŪSŲ VEIKIMO CENTRO

Naujų Įvykių Akivaizdoje

Atplūdęs iš Rytų krašto atejistinis komunizmas, ant Lietuvos buvo užnėręs baisius vergijos retežius, gyventojus pavertęs vargšais, bejėgiais. Kas drįso priešintis žiauriam okupantui, tas žuvo; kas norėjo pasilikti ištikimu savo kraštui žmogum, tas į kalėjimą pakliuvo. Per metus laiko liejosi nekaltas žmonių kraujas. Kas buvo sukurta, pastatyta bėgyje 22-jų nepriklausomo gyvenimo metų, tas buvo sugriauta, sunaikinta.

Žiaurūs okupantai bolševikai nežmoniškai sužalojo Lietuvos kūną. Tačiau jos dvasios nepajėgė pavergti. Ji pasiliko gyva, nenugalima. Kad taip yra—matome iš didelių įvykių praėjusioje savaitėje.

Kai Lietuvos žemėje susirėmė dviejų milžiniškų armijų jėgos ir vedė tarp savęs mirtiną kovą, Lietuvos liaudis sukilo prieš okupantus ir ginklu rankoje kovojo ne už svetimus interesus, bet už savo laisvę, už atsteigimą laisvos ir nepriklausomos Lietuvos valstybės. Su kokiu inirtimu kovota, aiškiai kalba tos didelės kovos aukos. Kovoje su bolševikais savo galveles paguldė tūkstančiai geriausių tautos sūnų. Jie žuvo, kad kiti būtų laisvi, kad nepriklausoma Lietuvos valstybė atsistatytų! Už savo krašto laisvę kovojo ir darbininkai, ir ūkininkai, ir studentai, ir inžinieriai ir kitokių profesijų žmonės. Tasai sąjudis prieš okupantus, ju narsi kova su nelygaus didumo priešu, ju pralietas kraujas, tai yra aiškiausias įrodymas, kaip baisiai ikyrėjo jiems bolševiku okupacija, kaip jie troško jos nusikratyti ir vėl iškelti Kaune ir Vilniuje nepriklausomos valstybės vėliavą. Tuo pačiu Lietuvos liaudis irodė, kad bolševikai, ginklo pagalba įsibriovę į Lietuvą, prieš jos norą ir valią užkorė jai savo santvarką. Jos nusikratę, Lietuvos žmonės paskelbė atsteigią laisvą ir nepriklausomą valstybę.

Į Pagalbą Nukentėjusiems

Mums, Amerikos lietuviams, pirmoje vietoje tenka rūpintis pagelbėti Lietuvai atsistatyti iš griuvėsių. Atsižvelgiant, kad apie dešimt tūkstančių sukilėlių didvyrių buvo užmuštų ir sužeistų, daug našlių ir našlaičių liko be globos ir jiems reikalinga greita pagalba. Tautiečiai, auginkime Federacijos fondą Lietuvos reikalams, kad kovojančiam tėvų kraštui už laisvę, nukentėjusiems nuo karo ir pačiam kraštui atsistatyti galėtume padėti. Jei kada, tai dabar turime padidinti savo duosnumą Lietuvai.

Mes galime padėti ir tokiu būdu: savo organizacijų ir draugijų vardu rašykime prašymus Amerikos Raudonajam Kryžiui, kad kuo greičiausia siųstų nuo karo nukentėjusiai Lietuvai pagalbą: medikamentų, maisto, drabužių ir tt. Ir patys nuo savęs padidinkime aukas Raudonajam Kryžiui. Panašius prašymo laiškus reikia siųsti ir p. Herbert Hoover, nukentėjusių nuo karo kraštų šelpimo komiteto pirmininkui ir vadui.

Mūsų Nusistatymas

Lietuvių tauta negali nesidžiaugti nusikračiusi žiaurios bolševikų okupacijos. Tačiau ji negalės nurimti ir nenurims, kol neiškovos pilnai priklausomybės. Ji kovos prieš bet kokią okupaciją, ar ji bus iš Rytų ar Vakarų. Ne svetimieji valdys Lietuvą, bet patys jos žmonės bus savo krašto šeimininkai.

Neklysime, berods, jei Amerikos lietuvių katalikų organizuotosios visuomenės nusistatymą taip suformuluosime:

Mes stovime už laisvą ir nepriklausomą Lietuvą. Mes neremsime jokios vyriausybės, kuri nebus išrinkta laisvu, demokratišku, slaptu visų žmonių balsavimu. Mes padėsime Lietuvos žmonėms kovoti prieš okupaciją, ar ji bus aziatiškojo bedieviškojo komunizmo ar pagoniškojo nacizmo.

Dėl Lietuvos valstybės santvarkos A. L. R. K. Federacija yra aiškiai pasisakiusi savo Tarybos suvažiavime Pittsburge 1940 m. rugpiūčio mėn. Savo nutarime Federacijos Taryba pabrėžė, kad nepriklausomos, demokratiškos Lietuvos valdžios forma turės būti tokia, kokią buvo paskelbta Nepriklausomybės Deklaracijoje 1918 m. vasario 16 d. ir Steigiamojo Seimo įgyvendinta. Tas nusistatymas nėra pasikeitęs ir jis nepasikeis.

Aukos

Šiomis dienomis Federacijos centras Lietuvos reikalams priėmė aukų iš šių vietų: **Paterson, N. J.**, lietuviai katalikai per kun. J. Kintą prisiuntė $20.00; **Bayonne, N. J.**, Jonas Matickas—$4.00.

Kongresas

Neužmirškime, kad Federacijos kongresas rugpiūčio 7 d. Marianapolio Kolegijoj, Thompson, Conn. Turint galvoj virš suminėtus tautos reikalus, šių metų kongresas turės nepaprastai didelės reikšmės. Tad, rengkimės!

Leonardas Šimutis,
ALRKF. Sekr.
2334 S. Oakley Ave.,
Chicago, Illinois

BAISIOS SĄLYGOS BOLŠEVIKŲ KALĖJIMUOSE

Okupuotoje Lietuvoje bolševikai kalėjimuose buvo sularę tokias baisias sąlygas, jog ne vienas politinis kalinys iš galutinės nevilties įvairiais būdais bandė nusižudyti. Kadangi kaliniai neturėjo su savim jokio daikto, kuris jiems patarnautų įrankiu nusižudymui, tai nelaimingieji bandę baigti savo dienas tiesiog fantastiniu būdu. Pav., Kauno kalėjime bandė nusižudyti Tauragės teisėjas Ambraziejus. Nusižudymui jis pasirinko tokią priemonę: nelaimingasis, pasislėpęs išvietėje, užsilipo ant rezervuaro, kuriame laikomas vanduo nubėgimui, ir nuo jo pasileido galva žemyn ant betoninių grindų. Jis norėjęs nusisukti sprandą. Tačiau nelaimingasis savo tikslo iš karto nepasiekė. Labai sukruvintą, jį išnešė į kalėjimo ligoninę. Ten jis po kelių dienų vis dėlto kažkokiu būdu nusižudė. Kaip pasakoja buvę kaliniai, panašių atsitikimų būta ir daugiau.

Netrukus pradėsime spausdinti šiurpulingus aprašymus tų lietuvių kalinių, kurie ilgus mėnesius išsėdėjo bolševikiškuose kalėjimuo-

AMERIKOS LIEPOS KETVIRTA

ISTORIŠKA DIENA, KURI PRIMENA RESPUBLIKOS PRADŽIĄ

Liepos ketvirta — svarbiausia diena Jungtinių Valstybių istorijoj. Šiemet ji reikšmingesnė ir tą faktą kiekvienas privalo atsiminti su apvaikščiojimu 165 Nepriklausomybės Deklaracijos sukakties.

Pirmu kartu nuo to laiko, kada Thomas Jeffersonas juos užrašė ant popieros, principai—pagrindas Amerikos laisvos valdžios yra inspiracija milijonams persekiojamų žmonių visame pasaulyje.

Kaip demokratiškas pasaulis šiais laikais nenumatė tų pavojų, kurie gresia jo įstaigoms, taip mūsų šalies pradžioj trylika valstijų tik išlėto pradėjo veikti prieš atėmimą jų laisvių. Kolonijos neturėjo lengvo susisiekimo viena su kita, kaip šiandien yra. Su Revoliucijos Karo pradžia tik Naujoj Anglijoj, kur susikirtimai įvyko, žmonės norėjo pilnos nepriklausomybės. Ir tik pradžioje 1776 m., kai užpuolančios armijos atakavo pietines ir vidurines kolonijas, žmonės nutarė atsikratyti nuo Anglijos ir daugiau nebesiuntinėti jai prašymų. Nuraminimas tada, kaip ir šiandien, neturėjo reikšmės valdžioms, kurios patenkintos vientik užkariavimu, o ne žmonių apsauga.

Ir todėlgi, viena po kitos, delegacijos į Antrą Kontinentinį Kongresą Philadelphijos mieste sutiko su principu, kad "šios" suvienytos kolonijos yra ir privalo būti laisvos ir nepriklausomos valstijos — žodžiai pirmu kartu pasirodė Richard Henry Lee iš Virginijos rezoliucijoj birželio 7 d., 1776 m.

Su šia Lee rezoliucija pasėta nepriklausomybės sėkla. Komitetas iš Jefferson, Benjamin Franklino, John Adams, Roger Sherman ir Robert Livingston buvo išrinktas pagaminti formališką deklaraciją kolonijų nutarimui. Jeffersonui skiriamas darbas parašyti Nepriklausomybės Deklaraciją, ir ,pagal tradicijos, jis užbaigė ją į vieną dieną, tai buvo birželio mėnesio pabaigoje 1776 m. Buvo parašyta keturiuose puslapiuose popieros, įteikta komitetui, kuris padarė kelias permainas, ir buvo raportuojama Kongresui birželio 28 dieną.

Liepos 1 d. Lee rezoliucija vėl sugrąžinta diskusijoms ir priimta sekančią dieną. Daug delegatų laikė šią rezoliuciją kaipo tikrą deklaraciją persiskyrimo nuo Britanijos.

Formališko dokumento apsvarstymas ėjo dvi dienas, po to patvirtintas ir Amerikos Jungtinės Valstybės paskelbė savo nepriklausomybę liepos 4-tą dieną ir nuo to laiko Amerikos žmonės apvaikščioja tą dieną, kaipo pirmą Amerikos respublikos dieną.

Nepriklausomybės Deklaracija turi 56 pasirašytojus. Kai kurie buvo čiagimiai, kiti imigrantai-kolonistai iš Anglijos, Airijos ir Valijos. Tikima, kad vienas buvo suomių ar švedų kilmės, o kitas atvykęs iš Austrijos, trečią savinasi vokiečiai, čekai ir italai.

Bet, nepaisant jų tautos, visi tikėjo į naują tautą ir padėjo savo parašus prie to žymaus dokumento, kurio reikšmingi žodžiai visiems amerikiečiams žinomi.

"Kada žmonijos įvykių bėgyje pasirodo reikalinga vienai tautai pertraukti politiškus ryšius, kurie ją jungia su kita tauta, ir akyvaizdoje kitų pasaulio tautų priimti atskirą ir lygią joms padėtį, kokia jai sulig gamtos teisių ir sulig dieviško likimo priklauso, tai padorus pagerbimas žmogiškų minčių reikalauja, kad ta tauta paskelbtų tas priežastis, kurios priverčia ją atsiskirti.

Mes manome, kad šios teisės aiškiai matomos, kad visi žmonės yra sutverti lygiais; kad jų Sutvertojas jiems suteikė tulas neatimamas teises, tarpe jų gyvenimas, laisvė ir pasistengimas prie laimės. Kad šias teises atsiekti, tarpe žmonių įsteigtos valdžios, kurios gauna sau galę su valdomųjų pritarimu; bet jeigu tik valdžia pradeda šiuos žmonių tikslus griauti, tai žmonės turi teisę ją pakeisti arba ir visai panaikinti, o jos vieton įsteigti naują valdžią, padėdami jai pamatus ant tokių principų ir organizuodami jos galę tokioje formoje, kokia jiems atrodys geriausia apsaugojimui jų pačių ir jų laimės."

FLIS

PIJAUS XII MALDA UŽ TAIKĄ

Birželio 2 d. š. m., šv. Eugenijaus Popiežiaus šventėje, Šventasis Tėvas Pijus XII pats sustatė maldą už pasaulio taiką, savo Šventojo (Eugenijaus) Globėjo garbei. Šv. Atlaidų Kongregacija suteikė už šios maldos kalbėjimą 500 dienų atlaidų, kiekvieną kartą, kai ji kalbama; o jei kasdien ją kalbės per mėnesio laikotarpį, gali įgyti Pilnąjį Atlaidą, įprastomis sąlygomis, reiškia: atlikti išpažintį, priimti šv. Komuniją ir sukalbėti 5 poterius Šventojo Tėvo intencija.

Čia paduodame šios naujosios Šventojo Tėvo Pijaus XII maldos žodžius, išvertę iš anglų kalbos:

"O Jėzau, Naujojo ir Ažinojo Testamento Vyriausias Kunige, kuris kaipo mūsų nuolatinis užtarėjas sėdi Dievo dešinėje, ir kuris maloningai būni visomis dienomis per amžius su Tavo numylėtąja Bažnyčia ir su Jos valdytoju, Tavo Vietininku, Tu, o Dieviškasis Tavo avidės ganytojų Kunigaikšti, esi teikęsis pašlovinti Petro soste Tavo tarną ir ganytoją, Eugenijų, ir padaryti Jį, anais nedorybių laikais, meilingu, kuomet buvo neprietelingai puolamas, tvirtu ginant tikėjimą, einant gi savo ganytojo pareigas maloniu tėvu ir budriu mokytoju. Teikkis per Jo nuopelnus, kurie yra Tavo malonė ir Tavo garbė, maloningai išklausyti Jo maldas, taip jau suteikti maloningą paklausymą mūsų maldavimams.

Teateinie Tavo karalystė, o nemirštamasis amžių Karaliau; lai Tavo tiesa, kurią Tu esi atnešęs iš dangaus, pasiekia tolimiausius šios žemės kraštus; lai ugnis, kurią Tu troškai uždegti žemėje, visų širdyse užsiliepsnoja.

Tai yra troškimas, kuris viešpatauja Tavo Vietininko širdyje; troškimas žmones sutaikinti su Tavim; troškimas suteikti paguodos daugybei motinų ir sūnų; troškimas, kad tarp tautų viešpatautų santaika ir dovanojimas, teisingumas ir taika.

Apvieok Tavo Vietininką, o Jėzau! Sustiprink Jį susikrimtusį ir susirūpinusį pasaulio įvykiais; atnaujink Jame dvasią Tojo Šventojo Ganytojo, kuris už Jį užtaria Tavo akivaizdoje; tark Tavo galingąjį žodį, o Viešpatie, kuris pakeistų žmonių nusiteikimus; atmainyk neapykantą į meilę, sustabdyk žmonių aistrų pašėlimą, vaistyk kančias ir vilgyk ašaras tiems, kurie yra nuliūdę.

Padaugink šeimose dorovę ir atsidavimą Dievo valiai, sutaikink tautas ir žmones, taip kad Tavo Bažnyčia pastatyta ant Šv. Petro uolos, surinktų aplink Tavo gyvybės ir išganymo Altorių visą žmoniją, kuri Tave šauktųsi, Tave garbintų ir aukštintų Tave ramybėje per visus amžius. Amen."

IŠTORPEDAVO TURKŲ LAIVĄ

New York. — Birželio 26-tą gauta žinia apie ištorpedavimą turkų laivo "Rifa". Žuvo 173 asmenys. Iki šiol neištirta, kurios šalies submarinas tą laivą ištorpedavo.

Honolulu.—Birželio 25-tą lėktuvo nelaimėje žuvo 3 U. S. lakūnai.

VARGONINKAS IEŠKO VIETOS

Mylistis muziką (ypatingai chorą), savo užsiėmime turįs patyrimo. Vietą galėčiau užimti apie pradžią liepos mėn. Reikalui esant prašau kreipti: K. ŽALNIERAITIS, 19 Chestnut St., Brooklyn, N. Y.

KELI METAI ATGAL Amerika susikoncentravo ant idėjos, "Saugi ir Sveika Liepos Ketvirtoji". Nuoširdžiomis piliečių ir įstatymo vykdymo agentūrų pastangomis . . . Amerikos vaikai Nepriklausomybės Dienoje yra kur kas saugesni.

Mes išvadavome vaikus iš jų pačių neatsargumo. Dabar turėkime "saugias ir sveikas" liepos 4-tą, 5-tą ir 6-tą vieškeliuose!

Per tris dienas, Nepriklausomybės Dieną, savaitės pabaigą . . . pradėkime tikrą pradžią link sumažinimo švenčių aukų Pennsylvanijos vieškeliuose. Tas yra galima, jeigu **jūs** atliksite savo dalį. Pirm pradedant **bile** kelionę, patikrinki, ar jūsų karas geroje mechaniškoje padėtyje... jo breiksai, tajeriai ir šviesos yra geroje tvarkoje. Jūsų kelionėje . . . į ten ir atgal . . . važiuok atsargiai, rūpestingai ir su pilna jūsų karo kontrole kiekvieną sekundą!

Būk atsargus su vaikais keliuose . . . važiuojant į piknikus . . . žaidžiant bolę. Prisilaikyk iki penkiasdešimt . . . ir visuomet prisilaikyk dešinės pusės. Imk užtektinai laiko dėl savo tripo. Jūs žinot, kad trafikas dabar yra didelis . . . **dabar** planuok kaip galint anksčiau pradėti . . . imk mažiau važinėjamus kelius kur ir kada galima.

Būk geras amerikonas šioje didelėje Amerikos šventėje važiuojant saugiai ir sveikai 4-tą, 5-tą, 6-tą . . . ir per visą metą.

PENNSYLVANIA'S

HIGHWAY SAFETY COUNCIL

ARTHUR H. JAMES, *Governor* — WILLIAM J. HAMILTON, JR., *Secretary of Revenue*

PASAULIO SIMBOLIZMAS

Arba

GAMTOS IR KITI BALSAI

Sulietuvino

KUN. A. M. KARUŽIŠKIS

Muzika — Gyvenimo Sutarimas

Sutarimas nereikalauja, kad visi orkestre instrumentai būtų tos pačios rūšies, arba turėtų tą patį garsą. Priešingai, jis daleidžia instrumentų ir garsų įvairumą. Vienas tiktai dalykas yra būtinai reikalingas, būtent, kad kiekvienas instrumentas teisingai grotų savo dalį, kuomet jų garsas yra nustatytas prie vadaujančios gaidos. Tuo pačiu yra tiesa draugijoje. Jokiu būdu nėra reikalinga, kad visi nariai ją sudaranti turėtų tą pačią nuotaiką arba tą patį pašaukimą. Užtenka, kad kiekvienas gerai atliktų tą dalį, kuri tenka jo likimui, ir kad visi sutartų su vadaujančia gaida; tai yra, su tiesa, su tiesa, kaip ji yra Kristaus žodžiais ir pavyzdžiais išreikšta. Tame atsitikime nuotaikų ir karakterių įvairumas tiktai prisideda prie gyvenimo sutarimo.—F. X. Weninger.

Malonumą, kurį jaučiame muzikoje, pakyla iš klusnumo, kurs joje randasi, ir jis yra pilnas tiktai kaip yra pilnas klusnumas.

Dievo Kalba ir Dangaus Typas

Muzika — yra kas nors labai nuostabaus. Žodžiai yra gana nuostabūs, bet muzika yra puikesnė. Ji nekalba į mūsų mintis kaip žodžiai kalba; ji kalba tiesiai į mūsų širdį ir dvasią, į patį mūsų sielos vidurį ir šaknis. Muzika mus numalšina, išjudina; ji įdeda kilnius jausmus į mus; ji sutirpdina mus iki ašarų, mes nežinome kaip. Muzika buvo pavadinta angelų kalba, ir mes galime toliau eiti ir pavadinti ją Paties Dievo kalba.

• • •

Todėl, visa meliodija ir visas sutarimas ant žemės, ar tai paukščių giesmėje, vėjo švilpime, balsų susiėjime, ar tų gudrių instrumentų garsuose, kuriuos žmogus išmoko padaryti, yra padaryti Kristaus, Dievo Žodžio paveiksle, kurs visa sutveria; trumpai pasakius, visa muzika ant žemės yra puiki, kiek ji yra *amžinos muzikos Danguje pavidalu ir typu*, tame Danguje, kurs buvo pirm visų pasaulių ir bus paskui juos.

• • •

Muzika randasi Danguje, jei joje nėra sauvaliavimo. Muzika eina sulig tulų įstatymų ir patvarkymų. Žmogus nepadarė tuos muzikos įstatymus; jis juos tiktai atrado, ir jei jis yra sauvalingas ir juos sulaužo, jo muzika baigiasi tučtuojau; visa ką jis išveda yra nesutarimas ir biaurūs garsai.

Muzika yra Dangui pritinkama. Muzika yra *Dangaus pavidalu ir typu*, ir to amžino Dievo gyvenimo, kurį tobulos dvasios Danguje gyvena; sutarimo gyvenimas vieno su kitu ir su Dievu. —Karolis Kingsley.

(Bus daugiau)

AUKSINIS PREL. J. MACIEJAUSKO KUNIGYSTĖS JUBILIEJUS

Los Angeles, Cal. — Šių metų liepos 13-tą žinomas Bažnyčios ir tautos veikėjas prelatas Julius Maciejauskas minės auksinį (50 metų) kunigystės jubiliejų.

Jubiliejaus proga paduodame trumpais bruožais surašytą jo biografiją, kuri vaizdžiai apibudina jo gyvenimą ir veiklą

Gimė 1868 metais, liepos 1 d., Papivesy, Krinčyno parap., Panevėžio apskr., Lietuvoje. Tėvai Antanas ir Pranciška Legeikaitė Maciejauskai.

Mokslus ėjo Rygoje Aleksandro gimnazijoje, kartu su a. a. kun. Aleksandru Skripka.

1885 m. įstojo į Kauno kunigų seminariją.

1891 m. liepos m. 7 dieną priėmė kunigystės šventimus ir paskirtas vikaru į Ramygalą.

1896 m. perkeltas vikaru į Panevėžį prie Šv. Petro ir Povilo bažnyčios.

1899 m. spalių 28 d. atvyko į Švėkšną ir ten išbuvo eidamas klebono ir dekano pareigas iki spalių 28, 1937 m.

1918 m. pakeltas į Kauno — Žemaičių vyskupijos garbės kanauninkus.

1927 m. paskirtas Telšių vyskupijos kapitulos prelatu.

1928 m. už švietimo nuopelnus apdovanotas Gedimino ordinu.

1937 m. irgi už švietimo nuopelnus paskirta pensija.

1905 m. pastatė didelę gotiško stiliaus mūrinę bažnyčią Švėkšnoje.

1905 įkūrė Švėkšnoje pirmąją visoje Lietuvoje lietuvišką - parapijinę dviklasę mokyklą ir iš senosios bažnyčios medžiagos pastatė didelius mokyklai namus.

1906 m. įkūrė Švėkšnoje Labdaringą Draugiją ir pastatė prieglaudai trejus namus.

1912 pastatė naują kleboniją.

1918 m. įkūrė Švėkšnoj gimnaziją.

Sudegus gimnazijos rūmams, 1928 m. pastatė didelius mūrinius gimnazijos rūmus, kuriuos pašventino Šventojo Tėvo delegatas. Iškilmėse dalyvavo J. E. Lietuvos Respublikos Prezidentas Antanas Smetona ir švietimo ministras Konstantinas Šakenis.

Jo rūpesniu buvo pravestas plentas nuo Švėkšnos iki Klaipėdos krašto (4 amerikoniškos mylios).

Inkaklių kaime prie upės Ašva įrengė Liurdo grotą ir pastatė gražią koplyčią.

1904 m. aplankė Palestiną ir Aigiptą ir buvo su bažnyčios reikalais deleguotas pas Šv. Tėvą Pijų X.

Per visą gyvenimą davė misijas lietuviams Lietuvoje, Vokietijoje, Vilniuje, Varšuvoje, Londone, visoj Škotijoj ir Šiaurinėje Amerikoje (per šešius kartus) įvairiose parapijose.

Galutinai 1940 m. birželio m. atvyko į Los Angeles, California ir čia įrengė lietuvišką parapiją ir įtaisė bažnytėlę, kurios globėju yra Šv. Kazimieras. Tą bažnyčią, gaves arkivyskupo įgaliojimą birželio 1 d. pašventino.

1926 m. buvo iš Lietuvos deleguotas į pasaulini Eucharistinį kongresą Chicagoje.

1932 m. buvo deleguotas į pasaulinį Eucharistinį kongresą Dubline, Airijoje.

1941 m. liepos 13-tą rengiasi apvaikščioti auksinį kunigystės jubiliejų.

KATEKIZMAS

ANGLŲ IR LIETUVIŲ KALBOSE

Parašė Kun. M. J. Duffy, vertė Kun. J. K. Miliauskas

KETVIRTOJI LAIDA

Kaina: 20c. už vieną; 15c. perkant 5 ar daugiau

Kadangi mūsų išeivijos vaikų dalis gimtinės kalbos nemoka, tad mokytojams bei mokytojoms priseina tikėjimo dalykus aiškinti lietuvių ir anglų kalbose. Tokioms pamokoms ir išleistas šis Katekizmas. Vienas puslapis anglų kalba, kitas—lietuvių. Klausimai ir atsakymai trumpi ir lengvučiai.

Užsisakant kreipkitės į

"GARSO" ADMINISTRACIJĄ

P. O. Box 32, Wilkes-Barre, Pa.

LIETUVIŲ ROMOS KATALIKŲ SUSIVIENYMAS AMERIKOJE

(Lithuanian R. C. Alliance of America)

73 E. South St., Wilkes-Barre, Pa.

Laiškai siųsti: P. O. Box 32, Phone: Wilkes-Barre 3-4711

PILDOMASIS KOMITETAS

Kun. P. M. Juras, Dv. Vadas, 94 Bradford St., Lawrence, Mass.
L. Simutis, Prezidentas, 2334 S. Oakley Ave., Chicago, Ill.
P. Karašauskas, Vice Prez., 13 Garrahan Ave., Lyndwood, W.-B., Pa
W. T. Kvetkas, Sekretorius, P. O. Box 32, Wilkes-Barre, Pa.
J. Yonakas, Iždininkas, 31 Sand St., Pittston, Pa.
K. A. Venčius, Iždo Globėjas, 19 Cross St., Lawrence, Mass.
K. Vilniškis, Iždo Globėjas, 41 Pardee Place, Westville, Conn.
Dr. A. Rakauskas, Dr. Kvot., Marian Hills Seminary, Hinsdale, Ill.

KONTROLĖS KOMISIJA

1. J. Valčaitis, 2509 Main St., Scranton, Pa.
2. Ad. Paleckis, 401 Stadium St., Pittsburgh, Pa
3. Sav. Marozas, 605 Spruce St., W. Pittston, Pa.

STATUTŲ KOMISIJA

1. Adv. F. Juškauskas, 16 Krych St., Kingston, Pa.
2. V. Grieštaraitis, 34 Division St., Pittston, Pa.
3. V. Leliokas, 22 Penn St., Kingston, Pa.

TEISMO KOMISIJA

1. Adv. J. J. Grišius, 4631 So. Ashland Ave., Chicago, Ill.
2. J. A. Mickeliūnas, 6747 S. Artesian Ave., Chicago, Ill.
3. Ed Jasaitis, 221 N. Main St., Pittston, Pa.

ŠVIETIMO KOMISIJA

1. Kun. J. K. Miliauskas, 190 So. Meade St., Wilkes-Barre, Pa.
2. Kun. J. Paškauskas, 10809 S. State St., Roseland, Ill.
3. J. B. Laučka, 423 Grand St., Brooklyn, N. Y.
4. Ant. Kneižys, 366 W. Broadway, So. Boston, Mass.
5. Pr. Katilius, 73 E. South St., Wilkes-Barre, Pa.

LABDARYBĖS KOMISIJA

1. Pr. Jurevičius, 722 Montgomery St., W. Pittston, Pa.
2. K. Šlamienė, P. O. Box 19, Forest City, Pa.
3. M. Šrupšienė, 4351 S. Francisco Ave., Chicago, Ill.

J. P. Rakštis, Skautų organizatorius, 1900 S. Halsted St., Chicago, Ill.

UŽKVIEČIAME DALYVAUT LIETUVIŲ DIENOJE

Liepos-July 4, Fernbrook Parke

Išgirsite idomią, ivairią dainų, muzikos ir kalbų programą

Penktadienį, liepos-July 4-tą, iš viso Wyoming Klonio, Lackawanna apskrities ir kitų artimų rajonų lietuviai ir lietuvės suvažiuos į "Garso" ir LRKSA 4-tos apskrities išvažiavimą Fernbrook Parke.

Čia susirinks tūkstančiai lietuvių maloniai praleisti laiką, sueiti savo gimines, draugus ir pažįstamus, pasiklausyti įdomios muzikos, dainų ir kalbų programos.

Parkas bus atdaras nuo 9 ryto.

Įžangos į parką nebus.

Rengėjai savo standose turės gerų užkandžių ir gėrimų, taip kad iš namų galite nesiimti. Viskas bus už prieinamą kainą.

3-čią valandą P. M. gražiame, ruimingame ir vėsiame parko paviljone prasidės įvairi ir įdomi išvažiavimo programa.

Kalbės įžymus kalbėtojas **adv. Stasys Gabaliauskas.** Jo kalba bus visiems įdomi. Jis savo akimis matė raudonųjų okupaciją Lietuvos, jis gerai žinc tarptautines ir Lietuvos problemas.

Bus ir daugiau įžymių lietuvių ir amerikonų kalbėtojų.

Menišką programą išpildys įžymūs Wyoming Klonio artistai.

Garbės svečiai: Msgr. J. V. Miliauskas, kun. J. Kasakaitis, kun. J. K. Miliauskas, kun. J. V. Inčiūra, kun. Ant. J. Sinkevičius, kun. J. Šupšinskas, kun. A. Ežerskis, kun. V. Nanorta, kun. J. Kundreckas, kun. V. Šimkonis, kun. J. Boll, kun. V. Kupstas, kun. A. Žukauskas, kun. J. Valūnas, kun. J. Savulis, kun. J. A. Andriuška, kun. M. Ožalas, kun. J. J. Tribendis.

Rengėjų komitetas: Pr. Jurevičius — pirm.; P. Karašauskas—vice pirm.; M. Zujus — sekretorius; J. Joneika ir J. Masonis—iždininkai; J. Batvinskas ir V. T. Kvetkauskas—iždo globėjai; V. Leliokas ir Ed. Jasaitis—komisijų narjai.

Programos komisija — P. Karašauskas, M. Zujus, V. T. Kvetkauskas.

Presos komisija: M. Zujus, V. T. Kvetkauskas, J. Joneika.

Refreshmentų komisija— Pr. Jurevičius, J. Joneika.

Standos ir jų menageriai: Nr. 1 — Vitalius Leliokas; Nr. 2—Petras V. Zdanavičius; Nr. 3—Ed. Jasaitis; valgių standos—Juozas Batvinskas.

Susisiekimas: Iš Wilkes-Barre, Miners Mills, Sugar Notch, Wanamie, Nanticoke ir Plymouth atvykę į Public Square, Wilkes-Barre, imkite busą Dallas Bus—Lower Road.

Busai eina kas 30 minučių, būtent, A. M.: 8:50; 9:20; 9:50; 10:20; 10:50; 11:20; 11:50; P. M. — 12:20; 12:50; 1:20; 1:50; 2:20; 2:50; 3:20 ir tt. Perkant busų stoty (10 Public Square — Pomeroy's name) round trip tikietas atsieis 30 centų, gi perkant buse round trip atsieis 48c.

Važiuojant savo mašinomis dabokite, kad dėl neapsakomai gražaus ir gero naujo kelio nepralėktute pro Fernbrook parką.

Visus nuoširdžiai kviečia

Rengimo Komitetas

A. A.

MIRUSIEMS SUS-MO NARIAMS

JONAS MATŪZA,

153 kp. narys, gyv. 290 Phillips St., Lynwood, WilkesBarre, Pa., mirė birželio 9, 1941, palaidotas birželio 12-tą iš Šv. Kazimiero bažnyčios Plymouth'o parapijos kapuose. Sus-mo nariu išbuvo nuo liepos 11, 1920 m.

JUOZAS ALEKSAITIS,

236 kp. narys, gyv. 719 Lyons Ave., Kansas City Kansas, mirė birželio 23, 1941, palaidotas birželio 26-tą iš Šv. Kazimiero bažnyčios Mt. Calvary kapuose. Susivienyman įsirašė kovo 14, 1920 m.

Amžiną atilsį suteik jų sieloms, Viešpatie, o šviesybė amžina tegu joms šviečia per am-

IŠ KETVIRTOS APSKRITIES SUSIRINKIMO

Bertaininis LRKSA 4-tos apskrities kuopų atstovų susirinkimas įvyko sekmadienį, birželio 29-tą, Šv. Pranciškaus parapijos svetainėje, Miners Mills, Pa.

Susirinkimą atidarė pirmininkas P. Jurevičius 2:25 P. M. Maldą sukalbėjo vietinis klebonas kun. A. Ežerskis.

Pirmininkas priminė, kad ilgametis Susivienymo veikėjas, buvęs 4-tos apskrities sekretorius Juozas Češkys mirė ir paprašė visus sustoti, o vietinį kleboną pakvietė sukalbėti už jo sielą maldą.

Po to klebonas nuoširdžiai pasveikino kuopų delegatus ir palinkėjo kloties svarstyti Susivienymo ir mūsų tautos reikalus. Kalbėtojas šia proga nurodė, kad dabartiniais laikais vyksta labai svarbūs įvykiai, kurie stipriai liečia Lietuvą ir jos ateitį.

Tvarkos žiūrėtoju paskirtas vietinis Juozas Kapočius.

Mandatų komisija—A. Agurkis, Ant. Urbonavičius, Šav. Marozas.

Pirmininkas pakviečia P. V. Zdanavičių laikinai užimti sekretoriaus vietą. Užgiriamas vienbalsiai.

Valdybos vardošaukis. Dalyvauja pirmin. Pr. Jurevičiu, iždin. J. Masonis, iždo globėjas J. Batvinskas, korespondentas redaktorius M. Zujus.

Laikinasis sekretorius P. V. Zdanavičius perskaitė pereito susirinkimo protokolą. J. Jancevičius įnešė priimt, V. Lugauskas parėmė. Priimtas vienbalsiai.

Mandatų komisijos raportas. Iš 14 kuopų dalyvauja 27 atstovai; 4-ri apskrities valdybos nariai; taip pat dalyvauja Susiv. Vice Prezidentas P. Karašauskas, Sekr. V. T. Kvetkas, Iždin. J. Joneika. Iš viso 34 asmenys su sprendžiamuoju balsu.

Liepos 4-tos išvažiavimas Fernbrook Park. Raportuojta J. Joneika, V. T. Kvetkas, M. Zujus ir Pr. Jurevičius. Jie pranešė, kad viskas yra prirengta, išskiriant programą, kuri šiomis dienomis irgi bus užbaigta. Raportas priimtas vienbalsiai.

V. T. Kvetkas kalba apie rugpiūčio 17-tos programą. Jis pranešė, kad yra parašytas laiškas Lietuvos Respublikos Prezidentui Antanui Smetonai klausiant, ar negalėtų atvykti į rugpiūčio 17-tos išvažiavimą ir savo atsilankymu pagerbti Amerikos lietuvystės lopšį — Wyoming Klonio lietučius, kur jau gyvuoja antra ir trečia lietuvių kilmės generacija.

Sekretorius V. T. Kvetkas paaiškino į paklausimus apie narius tarnaujančius U. S. kariuomenėje, apie jų duoklių mokėjimą ir narystės teises.

Sekretorius V. T. Kvetkas paaiškino, kad Susivienymo aktuaras p. R. Merriman pranešęs jam telefonu, kad Jaunamečių Klasės A nariai pereitais metais persikėlę į pilnamečių klases ir gavę 25 procentus kredito iš jų sumokėtų pinigų apdraudos fondan, galės gauti kitus 25 procentus Pildomajam Komitetui užgiriant, kaip to reikalauja pereito Seimo nutarimas paliekant šį reikalą sutvarkyti Pild. Komitetui ir aktuarui.

Apskrities sekretoriaus rinkimas. A. Kaduškevičius įnešė nuolatiniu sekretorium išrinkti P. V. Zdanavičių, J. Jonavičius parėmė. Išrinktas vienbalsiai.

Susirinkimas užbaigtas 3:30 P. M.

BALTIMORE, MD.

Pusmetinis 13-tos Kuopos Susirinkimas

LRKSA 13 kp. susirinkimas bus vienuoliktos valandos šv Mišioms pasibaigus (12 val. dienos) liepos 6, paprastoj vietoj.

Kiekviena narė ir kiekvienas narys privalo pasistatyti sau klausimą, kaip senai aš dalyvavau susirinkime? Ar prirašiau nors vieną narę-narį prie taip garbingos organizacijos, kaip L. R. K. S. A. Jei taip, tai kaip senai? Gal jau laikas kitą prirašyt? Kviečiame dalyvauti ir nenarius

Kp. valdyba

Telšių apskr. Plungės valsč., Užliecknių kaimo ūkininką Tomą Apolinarą nuteisė 5 metais katorgos, nes pats nebeturėjo javų, kuriuos okupantai paskyrė atiduoti raudonosios armijos reikalams.

ĮSPŪDINGAS LRKSA, LDS IR MOTERŲ SĄ-GOS APSKRIČIŲ IŠVAŽIAVIMAS

Išvažiavimas įvyko birželio 22-rą, Union City. Dalyvavo bažnytiniai korai iš Waterbury, Bridgeport, New Haven ir Hartford. Programą gabiai, kaip visuomet, vedė kompozitorius Aleksandras Aleksis. Prakalbėles sakė kunigai Čebatorius, Kripas ir Marijona Jokubaitytė. Lietuvių minioje matėsi dr. Matas Colney, dr. Edvardas Krikščiūnas ir kiti įžymūs žmonės. Taipgi lankėsi kunigai Gradeckas ir Zanavičius. Išvažiavimas buvo labai pavyzdingas. Lietuvių kaip šieno, o padangėje amžina saulė. Lietuviška daina, rodos, buvo dainuota, kaip niekuomet. Jaunimas, turbūt, dar nenori lietuviškai mirti, ypatingai tie, kurie taip galingai ir vieningai su jausmu dainuoja Lietuvos dainas. Gerb. vargoninkai Amerikoje vaidina begalo brangią rolę! Branginkime juos, padėkime jiems, o mūsų jaunimas lai rašosi prie savo parapijos koro. Lietuviška daina tą sekmadienį ypatingai mane sužavėjo. Te gyvuoja lietuviškoji daina! Te gyvuoja mūsų vargoninkai ir kompozitoriai ir te gyvuoja tie lietuviai, kurie remia savo gražiąją lietuviškąją dainą! **K. J. K.**

LRKSA. KUOPŲ SUSIRINKIMAI

ELIZABETH, N. J.—3-čios kuopos susirinkimas bus liepos 6-tą diena tuoj po sumai.

BRIDGEPORT, Conn. — 9-tos kp. susirinkimas bus liepos 6-tą dieną šv. Jurgio parapijos svetainėj tuoj po pamaldų.

PHILADELPHIA, Pa. — 10 kp. susirinkimas bus liepos 6-tą dieną tuojau po sumos šv. Kazimiero parapijos svetainėj.

BALTIMORE, Md. — 13 kuopos susirinkimas bus liepos 6-tą dieną po sumos

WILKES-BARRE, Pa. — 14 kp. susirinkimas bus liepos 6-tą dieną po paskutinių pamaldų parapijos svetainėj, kampas South ir Meade Sts. Visi nariai yra prašomi atsilankyti susirinkiman.

TAMAQUA, Pa. — 18-tos kuopos susirinkimas bus liepos 6-tą dieną tuoj po sumos bažnytinėj salėj. Svarbu visiems nariams dalyvauti.

PHILADELPHIA, Pa. — 20 kp susirinkimas bus liepos 6-tą dieną šv. Jurgio parapijos mokyklos raštinės kambary.

KENOSHA, Wis. — 22-ros kuopos susirinkimas bus liepos 6-tą dieną bažnytinėj salėj tuoj po pamaldų. Kviečiame visus atsilankyti.

HASTINGS, Pa. — 23-čios kuopos susirinkimas bus liepos 6-tą dieną pas Motiejų Laukaitį 1 val. po pietų.

CHICAGO, Ill. — 39-tos kuopos susirinkimas bus liepos 6-tą dieną 3-čią valandą po pietų, 5436 South Wenthworth St. svetainėj. Malonėkite visi nariai susirinkti.

WORCESTER, Mass. — 41 kuopos susirinkimas bus liepos 12-tą dieną pobažnytinėj svetainėj, 7-tą valandą vakare.

CICERO, Ill. — 48-tos kuopos susirinkimas bus liepos 8-tą dieną 7:30 val. vakare, Šv. Antano parapijos mokyklos kambary.

LAWRENCE, Mass. — 52 kuopos susirinkimas bus liepos 6-tą dieną 4 val. po pietų šv. Pranciškaus parapijos svetainėj.

GRAND RAPIDS, Mich. — 54 kp. susirinkimas bus liepos 6-tą diena tuoj po sumai parapijos mokyklos kambary.

BAYONNE, N. J. — 60 kuopos susirinkimas bus liepos 9-tą dieną parapijos svetainėj, 15 E. 23rd St., Bayonne, N. J., 7-tą valandą vakare.

SHEBOYGAN, Wis. — 62 kuopos susirinkimas bus liepos 6-tą dieną bažnytinėj svetainėj po pirmų mišių.

RACINE, Wis. — 67-tos kuopos susirinkimas bus liepos 6-tą dieną tuoj po sumos, bažnytinėj salėj, 815 Park Ave.

OLD FORGE, Pa.—70-tos kuopos susirinkimas bus liepos 6-tą dieną 1 val. po pietų svetainėj po num. 204 Sussex St., Old Forge, Pa.

ST. LOUIS, Mo. — 82-ros kuopos susirinkimas bus liepos 6-tą dieną tuoj po pamaldų bažnytinėj svetainėje.

CHICAGO, Ill. — 85-tos kuopos susirinkimas bus liepos 9-tą dieną 7:30 vakaro adv. J. J. Grish ofise, 4631 So. Ashland Ave., Chicago, Ill.

HAZLETON, Pa. — 90-tos kuopos susirinkimas bus liepos 6-tą dieną tuoj po paskutinių mišių pas K. Nevieras, 13 E. Broad St., W. Hazleton, Pa.

BENTLEYVILLE, Pa.—92 kuopos susirinkimas bus liepos 6-tą dieną po sumos šv. Luko parapijos svetainėj. **Ant. Andrulionis, rašt.**

SO. WORCESTER, Mass.—98 kp. susirinkimas bus liepos 5-tą dieną 7 val. vakaro Aušros Vartų parapijos salėje.

CHICAGO, Ill. — 100 kuopos susirinkimas bus liepos 6-tą dieną Aušros Vartų parapijos svetainėj 1 val. po pietų.

CHICAGO, Ill. — 101-mos kuopos susirinkimas bus liepos 6-tą dieną Dievo Apvaizdos parapijos mokyklos kambary. Pradžia 1 val. po pietų.

DUQUESNE, Pa. — 102 kuopos susirinkimas bus liepos 6-tą dieną pas Musneckį Juozą, 45 North Third St. 1 val. po pietų. Visi nariai malonėkite dalyvauti ir užsimokėti mėnesines duokles.

BRADDOCK, PA. — 105 kuopos susirinkimas bus liepos 6-tą diena tuoj po pamaldų, bažnytinėj svetainėj. Malonėkite visi nariai atsilankyti užsimokėti duokles. Taipgi nepamirškite atsivesti naujų narių.

BROOKLYN, N. Y. — 115 kuopos susirinkimas bus liepos 6-tą diena tuoj po sumai, šv. Jurgio parapijos svetainėj, 207 York St. Visi nariai ir narės malonėkite būti ir užsimokėti duokles. Nepamirškite pakalbinti ir naujų narių.

NEW HAVEN, Conn. — 116 kp. susirinkimas bus liepos 6-tą diena tuoj po pamaldų, bažnytinėj svetainėj. Svarbu visiems nariams dalyvauti.

MANCHESTER, N. H. — 119 kp. susirinkimas bus liepos 8-tą diena Lietuvių Piliečių Klubo svetainėj, 335 Pine St., 7-tą val. vakaro.

SPRINGFIELD, Ill. — 121 kuopos susirinkimas bus liepos 6-tą diena bažnytinėj salėj tuoj po sumai. Nariai, teiksitės atsilankyt, naujų kandidatų atsivest ir užsimokėt užvilktas duokles.

EXPORT, Pa. — 125-tos kuopos susirinkimas bus liepos 6-tą diena 3 val. po pietų Moose Club Hall, Main St., Export, Pa.

CAMBRIDGE, Mass.—127 kuopos susirinkimas bus liepos 6-tą diena tuoj po paskutinių mišių.

WESTERNPORT, Md. — 131 kp. susirinkimas bus liepos 6-tą diena 2 val. po pietų pas V. Puškūną (name). Visi nariai malonėkite atsilankyti.

BROOKLYN, N. Y. — 134 kuopos susirinkimas bus liepos 6-tą diena Karalienės Angelų parapijos salėj tuoj po pamaldų. Visi nariai ir narės malonėkite ateiti susirinkiman ir nepamirškite savo draugų atsivesti.

CARBONDALE, Pa. — 140 kp. susirinkimas bus liepos 11-tą diena 7 val. vakare, M. B. Makusevičiaus name, 186 Powderly St.

CLEVELAND, Ohio. — 142 kuopos susirinkimas bus liepos 10-tą diena šv. Jurgio parapijos mokykloj, 7:30 val. vakare.

CALUMET CITY, Ill. — 149 kp. susirinkimas bus liepos 6-tą diena Juozo Prakaičio studijos salėj 3 val po pietų.

SCRANTON, Pa. — 155 kuopos susirinkimas bus liepos 6-tą diena po pamaldų Šv. Mykolo parapijos bažnytinėj svetainėj.

PITTSBURGH, Pa. — 158 kuopos susirinkimas bus liepos 6-tą diena tuoj po sumai šv. Kazimiero parapijos mokyklos kambariuose.

CHICAGO, Ill. — 160-tos kuopos susirinkimas bus liepos 6-tą diena parapijos mokyklos kambariuose 1-mą

COLLINSVILLE, Ill. — 161 kp. susirinkimas bus liepos 6-tą diena 1 val. po pietų, bažnytinėj svetainėj.

HARRISON, N. J.—165-tos kuopos susirinkimas bus liepos 10-tą diena 7 val. vakare Šv. Vardo dr-jos salėj, 6 Davis Ave., Kearny, N. J.

CHICAGO, Ill. — 181-mos kuopos susirinkimas bus liepos 12-tą diena 7 val. vakaro Fuller Park svetainėj, 16th ir Princeton Ave.

ALBANY, N. Y.—188-tos kuopos susirinkimas bus liepos 6-tą diena 1-mą val. po pietų Šv. Jurgio parapijos bažnytinėj svetainėj.

DETROIT, Mich.—190-tos kuopos susirinkimas bus liepos 6-tą diena ?ia tuoj po sumos.

DAYTON, Ohio.—191-mos kuopos susirinkimas bus liepos 6-tą diena 3 val. po pieų, Šv. Kryžiaus parapijos svetainėj.

Washington Depot, Ct. — 205 kp. susirinkimas bus liepos 6-tą diena 2-rą val. po pietų pas Al. B. Krikščiūną.

PEORIA, Illinois. — 206 kuopos susirinkimas bus liepos 6-tą diena J. Gaižausko parkčioje.

W. FRANKFORT, Ill. — 207 kp susirinkimas bus liepos 6-tą diena tuojau po sumos pas Joną Norušą.

KINGSTON, Pa. —209-tos kuopos susirinkimas bus liepos 6-tą diena tuoj po sumai pobažnytinėj svetainėj.

NASHUA, N. H.—228-tos kuopos susirinkimas bus liepos 13-tą diena bažnytinėj salėj, po pamaldų. Kviečiame visus lankytis į susirinkimus.

DETROIT, Mich. — 230 kuopos susirinkimas bus liepos 6-tą diena tuoj po paskutinių mišių šv. Petro parapijos svetainėj, Lengworth ir Mullane St.

BRANDFORD, Conn.—242 kuopos susirinkimas bus liepos 6-tą diena 1:30 val. po pietų, pobažnytinėj svetainėj. Visi nariai malonėkite susirinkti ir užsimokėti savo mokesnius. Kurie neateis į susirinkimą—turės užsimokėti 50 centų baudmės. Taip yra kuopos nutarta.

STEUBENVILLE, Ohio.—253 kp. susirinkimas bus liepos 6-tą diena 3 val. po pietų Lietuvių Klubo svetainėj, 428 So. 7th St.

HARVEY, Ill. — 255-tos kuopos susirinkimas bus liepos 10-tą dieną 7:30 vakare pas finansų raštininką M. Sadauską, 509—154 St., Harvey, Ill.

SHENANDOAH, Pa.—259 kuopos susirinkimas bus liepos 6-tą dieną 2-rą val. po pietų šv. Jurgio parapijos salėj.

WILSONVILLE, Ill. — 264 kp. susirinkimas bus liepos 6-tą dieną kp. pirmininko A. Simino namuose.

BINGHAMPTON, N. Y.—270 kp. susirinkimas bus liepos 6-tą dieną 2 val. po pietų, Ukrainiečių svetainėj, 43 Downs Ave.

TAYLORVILLE, Pa.—272 kuopos susirinkimas bus liepos 6-tą dieną 2 val. po pietų.

PROVIDENCE, R. I. — 273 kp. susirinkimas bus liepos 6-tą diena tuoj po sumos, bažnytinėj svetainėj Malonėkite visi nariai susirinkti.

SAGINAW, Mich. — 274 kuopos susirinkimas bus liepos 6-tą dieną 12 val. paprastoj vietoj. Visi malonėsit ateiti ir užsimokėti savo duokles.

NEWTON FALLS, O. — 284 kp. susirinkimas bus liepos 6-tą diena 2 val. po pietų.

CANTON, Ohio. — 288-tos kuopos susirinkimas bus liepos 6-tą diena 2:00 po pietų po num. 2240 Winfield N. E.

E. PITTSBURGH, Pa.—293 kuopos susirinkimas bus liepos 13-tą diena si nariai dalyvaukit.

MIDDLEPORT, Pa. — 302 kp. susirinkimas bus liepos 6-tą diena pirmą valandą po pietų V. Lazausko salėj.

CLEVELAND, Ohio. — 307 kp. susirinkimas bus liepos 11-tą diena 8 val. vakaro P. Šv. Nesiliaujančios Pagalbos parapijos svetainėj. Visi nariai dalyvaukit.

LRKSA 40-tos Kuopos Susirinkimas

Bus liepos 6-tą dieną, 1-mą valandą po pietų Šv. Jurgio parapijos svetainėje. Visi nariai prašomi ateiti į susirinkimą, o skolingi užsimokėti savo duokles.

Valdyba

LIŪDNA LIETUVOS ŽEMĖS ŪKIO PADĖTIS

Savo laiku rašėme, kad artėjant pavasariui bolševikinė valdžia buvo įgavus naują rūpestį: kaip ūkininkus priversti apsėti laukus. Ligšiol buvo savaime suprantama, kad ūkininkas pats pasirūpina apsėti laukus. Bet atėjus bolševikų "svieto lygintojams", atsirado visa sunkiai išsprendžiama problema Šaukta mitingai, traginti per radijų ir spaudą, grasinta ir pan. Kita vertus, pradėjinta burna apie sovietiškus traktorius, kurie atnešią tikrą revoliuciją žemės ūkyje.

Nors šiemet pasitaikė vėlyvas pavasaris, bet net nežiūrint to "bolševikiškoji" sėja nesugebėjo pasiruošti. Pačiomis gegužės mėn. paskutinėmis dienomis daugelyje vietų (Šakių, Tauragės, Kėdainių, Šiaurės Lietuvos ir kt.) teapsėta tik penktadalis normalaus ploto. Kaip rašė "Tarybų Lietuva", sovietiškuose dvaruose "pasėjimas iki šiol buvo beveik nuliui lygus." Iš ūkininkų konfiskavus raudonosios armijos reikalams javus, ūkininkai labai dažnai liko be sėklos. Kėdainių apskrityje nebuvo daržovių sėklų, taip pat negauta dobilų sėklų. Čia neturima nei mineralinių trąšų Ukmergės apskrityje nusiskundžiama dobilų, motiejukų ir pievažolių sėklų trūkumu, kurių tik nedidelė dalis tebuvo gauta. Kooperatyvuose gautas vienas atsakymas: "Sėklos nėra ir nebus." Ukmergės apskr. nebuvo ir trąšų. Žeimių sovchoze ligi gegužės 16 d. nebuvo gauta nei daržovių, nei pievažolių sėklos. Alytaus apskr. dobilų sėklos negauta. Trąšų čia beveik visiškai nėra. Tokia padėtis ir kitur.

Su sovietiškais traktoriais išėjo taip, kaip visur ten, kur prikiša nagus maskoliškai bolševikiška betvarkė: vienas galas dega, kitas rūksta. Gauta vienur traktorių, bet trūksta dalių, kitur gautos dalys, bet nėra traktorių.

AR JAUČIATĖS NUVARGĘ—BE VIKRUMO?

Skauda Galvą—Iškutę Vidurial?

Kada tik užsikemša jūsų žarnos, išpunta viduriai, dvokia kvapas, aitrumas, užkietėjimas, imkite FEEN-A-MINT. Ta malonaus skonio liuosuojanti kramtoma guma švelniai bet tikrai liuosuoja vidurius. Imkit eilnant gult. Ryte jausitės tikrą palengvinimą ir atgausit vikrumą. Jaunų ir senų milionai naudojasi nebrangiu FEEN-A-MINT. Jis tinka ir jūsų šeimai. Nusipirkit FEEN-A-MINT šiandien!

MARIANAPOLIO KOLEGIJOS ABITURIENTAI

Jonas Povilas Klebauskas,

Scranton, Pa., šiemt birželio 8 d. baigęs Marianapolio Junior College. Išėjęs Šv. Juozapo lietuvių mokyklą, toliau mokėsi Marianapoly, kur pasižymėjo ne tik kaip gabus mokinys, bet ir kaip puikus dainininkas. Šiais metais buvo Kolegijos studentų kuopos pirmininkas ir A. L. K. S. ir P. Sąjungos raštininkas. Baigdamas bendrąjį mokslų ruožą, gavo klasinių mokslų kandidato laipsnį.

J. Klebauskas ruošiasi būti kunigu ir liepos mėn. stoja į TT. Marijonų vienuolyną.

Vincas A. Sitkauskas,

Port Carbon, Pa, šiemet birželio 8 d. baigęs Marianapolio Junior College, gimęs New Philadelphia, Pa., mokėsi Port Carbon pradinėje mokykloje ir tam pat mieste high school. Po to ketverius metus dirbo, kol atvažiavo į Marianapolio Kolegiją. Baigdamas bendrąjį mokslų ruožą, gavo klasinių mokslų kandidato laipsnį.

Jei nepaims į kariuomenę, V. Sitkauskas stos studijuoti kurią nors technikos šaką.

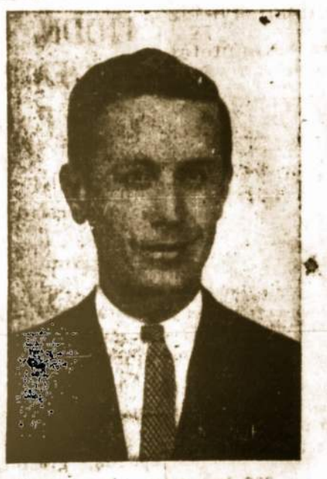

Aleksandras T. Šimkus,

Scranton, Pa., šiemet birželio 8 d. baigęs Marianapolio Junior College. Pradinę lietuvių mokyklą baigė Scrantone. Išėjęs high school, dirbo įvairius darbus 1940 m. atvyko į Marianapolį. Čia išbuvo pusantrų metų, pasižymėdamas kaip geras mokinys.

Atrodo, kad pirmiausia A. Šimkui teks susidurti su tarnyba kariuomenėj.

Pranas A. Gvazdauskas

Scranton, Pa., šiemet birželio 8 d baigęs Marianapolio Junior College. Yra mokęsis Šv. Juozapo mokykloj, kur jį auklėjo Šv. Kazimiero seserys. Baigęs pradžios mokyklą, 1935 m. atvyko į Marianapolio akademiją. Šiemet čia baigdamas bendrąjį mokslų ruožą, gavo klasinių mokslų kandidato laipsnį.

P. Gvazdauskas pasiryžęs būti kunigu ir liepos mėnesį stoja į TT Marijonų vienuolyną.

BIRŽELIO 15 D. MINĖJIMAS BALTIMORE, MD.

Marylando gubernatorius, p. Herbert R. O'Connor speciale proklamacija, birželio mėn. 4 d. paskelbė Lietuvos okupacijos dieną, t. y. birželio 15 d., Baltijos valstybių diena.

Trumpai prieš tą minėjimą Baltimorėje įsikūrė Pabaltės—Amerikos Draugija su p. W. F. Laukaičiu pryšakyje. Šios naujai įsisteigusios draugijos rūpesčiu suruošta birželio 15 d. minėjimas. Jis įvyko Lord Baltimore viešbutyje 7 val. vakare. Pirmiausia buvo pietūs. Dalyviais užpildyta didžiulė salė. Lietuviai buvo skaitlingiausi. Be to atsilankė gražus būrelis estų. Po vakarienės prasidėjo kalbos. Jos buvo įdomios, įvairios ir įspūdingos. Vakaro toastmasteriu buvo p. Laukaitis.

Jis gražiai ir rūpestingai paruošta kalba apibudino to minėjimo reikšmę ir Pabaltės valstybes ištikusius įvykius, kurie Amerikoje ir nelietuvių tarpe iššaukė pasibiaurėjimą ir pasmerkimą.

Sekantis kalbėtojas buvo p. L. Ekis, buvęs ministras, atstovaująs Latvijos pasiuntinybę Vašingtone. Jis įsamiai suminėjo aplinkybes, kuriomis Sovietai įvykdė Baltijos valstybių okupaciją. Jis išskaitliavo ir nelaimes, kurias tenka toms tautoms pakelti.

P. Pūsta, buvęs ministras irgi gražiai atvaizdavo Sovietų groboniška politiką.

Jam baigiant kalbą atėjo buvęs senatorius King, Utah valstybės, specialiai šiai progai iš Vašingtono atvykęs. Jis senas Pabaltės valstybių draugas. Jam tuojaus užleista kalbėti. Jis stipriais išsireiškimais pasmerkė Sovietų taktiką ir siekimus Pabaltės valstybių atžvilgiu. Jis pasmerkė ir tų tautų persekiojimą bei terorizavimą.

Sekančiu iš eilės kalbėtoju buvo atstovaująs Lietuvos ministrą, p. J. Kajeckas. Atsižvelgdamas į tai, kad daugumos dalyvių būta lietuvių, jis kalbėjo lietuviškai. Jis atvaizdavo savo kalboje skausmingą minėjimo prasmę ir Sovietų iškilmingai pasirašytų sutarčių ir duotų pasižadėjimų sulaužymą. Jis išskaičiavo Sovietų destruktyvinį darbą Lietuvoje ir lietuvių tautos nueitą ilgą kryžiaus kelią per metus. Jis ragino nesiduoti skausmo laužiamiems. Ragino tikėti šviesiu, laisvu, demokratišku Lietuvos rytojumi. Viltį, tarp kita, rėmė Prezidento Roosevelto užtikrinimais, kuriais esą galima pilnai pasitikėti.

P. Gubernatorius, O'Connor pavėlavęs iš Flag Day iškilmių. Dalyviai jį pagerbė atsistojimu. P. Laukaitis tinkamai jį pristatė. Gubernatoriaus kalba buvo graži ir ugninga. Jis paaiškino, kad Pabaltės tautos, ypač lietuviai, yra daug prisidėję Amerikos gerovei pakelti. Jie pasirodę geri šios šalies piliečiai. Todėl, esą, visai pritinka, kad Amerika parodytų simpatijos ir užjautimo tų tautų teriojamoms šalims.

Paminėtina, kad šiame minėjime dalyvavo ir State Department valdininkas, p. W. C. Trimble, kurį laiką gyvenęs Estijoje.

Kalbėjo dar p. Rastenis sumaniai demaskuodamas Sovietų groboniška elgesį Pabaltės tautų atžvilgiu. Trumpai kalbėjo ir vietinės estų kolonijos atstovas.

Baigiant minėjimą priimta stipri rezoliucija smerkianti Sovietų groboniška politiką Lietuvos, Latvijos ir Estijos atžvilgiu ir vykdomą tose šalyse terorą.

DAINUOKIM

"Garsas" išleido vadinamus "SONG SHEETS" su daugelio gražių lietuviškų ir amerikoniškų dainų, kurios yra vinkamos dainuoti bankietuose, krikštynose ir visokiuose susijimuose. Keturių puslapių 36 dainos. Kaina 5 centai. Imantiems daugiau nuolaida. Užsisakykit tuojau.

"GARSAS"
73 E. South St., P. O. Box 32,
Wilkes-Barre, Pa.

TEN KUR LINKSMA, TEN KUR GERA

Įspūdingos Mokslo Metų Užbaigimo Iškilmės

MAHANOY CITY, Pa.—Pastaruoju laiku turėjau progos aplankyti suvirš trisdešimt lietuviškų kolonijų įvairiuose Amerikos miestuose. Vienur lietuviai gyvena labai pasiturinčiai, kitur vargingesnėse sąlygose, bet visur pastebėjau bendrą norą vadintis lietuviais ir aukotis mūsų Tėvynės išlaisvinimo idėjai.

Lietuviškiausios kolonijos, mano supratimu, tai Chicaga, Detroitas, Rochesteris, Amsterdamas, Brooklynas, Baltimore ir Pittsburghas. Apie šių kolonijų veiklą dažnai matome straipsnius laikraščių skiltyse, tat iš eilės šiandien tenka papasakoti šį tą apie tą mažą, su vos 15,000 gyventojų miestelį, įsiskverbusio Pennsylvanijos aukštuose kalnuose—tai Mahanoy City, Pa. Šiame miestelyje pabaigoj devyniolikto šimtmečio apsigyveno daug lietuvių, kurie atvyko iš rusų pavergtos Lietuvos ir tikėjosi čia laisvai gyventi ir anglies kasyklose bedirbant greitu laiku tapti turtuoliais Ir jie nebuvo apvilti. Sunkiu darbu jie susitaupė pakankamai pinigų, kad galėjo įsigyt savo nuosavus namus ir parsikviesti visą savo šeimą, ir čia laisvės šalyje ramiai sau gyventi. Bet kas gražiausia, kad jie neužmiršo būt dėkingais šių dovanų Teikėjui—Dievui. Jie Jo garbei prieš penkiasdešimt metų pastatė puikią gotiško stiliaus bažnyčią, kuri savo aukštais bokštais pasižymi, kaip aukščiausias pastatas visame Mahanojus mieste. 1907 m. jie pasistatė ir savo parapijinę mokyklą, kad jų vaikai būtų auklėjami katalikiškoje bei lietuviškoje dvasioje. Nors šios kolonijos istorija kai kuriais laikotarpiais buvo gan audringa, bet pradėjus jai vadovauti dabartiniam klebonui d. g. kun P. C. Česnai ji pasidarė pavyzdingiausia parapija tvarkos ir sugyvenimo atžvilgiu.

Šios parapijos sugyvenimą ir vieningumą galima ypač suprasti iš neseniai apvaikščiotos "parapijos šventės"—mokslo metų užbaigimo dienos, birželio 8 d. Ši įspūdingiausia visų metų šventė prasidėjo aštuntą valandą ryte, kada visi baigusieji bei kokią aukštesnę mokyklą susirinko studentiškai apsirengę su savo "caps and gowns" į bažnyčią Šventoms Mišioms, padėkoti Aukščiausiam už suteiktą jiems ypatingą globą sekmingai baigti mokslus ir pasiprašyti palaimos tolimesnei gyvenimo eigai. Labai jaudinantis pavyzdys buvo šių jaunuolių—dievotas priėmimas Šv. Komunijos in corpore. O devintą valandą, muzikui J. Služaliui grojant iškilmingą maršą, parapijinę mokyklą baigusieji, palydovais lydimi, labai tvarkingai suėjo į bažnyčią išklausyti jų intencijai užsakytų Šv Mišių. Tvarka ir skoningas apsirengimas padarė visiems jaudinantį įspūdį—tai buvo grožis, kurį popiery sunku išsakyti.

7:30 valandą vakare parapijos salėje įvyko iškilmingas mokslo metų užbaigimo aktas. Publikos susirinko arti penkių šimtų. Šiuo savo gausingu atsilankymu parapijonys įrodė, kad puikiai supranta šio momento svarbą—juk čia pasirodys viešumoj parapijos prieauglis — mūsų jaunesnioji karta, kuriai teks eiti tėvų pėdomis vadovaujant ir palaikant parapiją. Programa buvo vienas iš meniškiausių ir turtingiausių kostiumų ir vaidybos atžvilgiu. Programa buvo tokia:

1) Klebono įžanginė kalba; 2) mažųjų operetė, "Gėlių Darželyje", išpildė 1, 2, 3, 4 skyriai; 3) Žirgeliai Joja—4 skyrius; 4) dainelė, "Drabužiai Žmogaus Nepadaro" — 7 skyrius; 5) operetė, "Našlaitė Julytė.

Julytė, mirus jos tėvams, yra globojama p. p. Krioklių, kurie be pasigailėjimo išnaudoja ją sunkiems darbams Tuo laiku į apylinkę atvyksta p. Pakštienė vadovauti dainų konkursui. Julytė irgi norėtų dalyvauti, bet jos globėja p. Krioklienė jai uždraudžia, sakydama, kad ji "tik darbui sutverta, o ne giedojimui!" Bet Julytės pasigaili p. Pakštienės dukrelė, Birutė. Ji slapta atgabena ją į konkurso vietą, aprengia savo drabužiais ir užrašo jos vardą į savo mamytės sąrašą. Konkurso pabaigoj, visų dalyvaujančių nusistebėjimui Julytė yra užkviesta dainuoti ir ji laimi dainų konkursą.

Veikiantieji (pagal pasirodymo eilę): Ūkininkai ir ūkininkaitės—5-6 skyrius; Miranda, p. p Railų dukrelė—J. Klučinskaitė; Luella, kaimo mergelė—K. Marčiulionytė; p-nia Railienė, pasiturinti ūkininkė, kurios darželyje vyksta konkursas—I. Bubnytė; p. Raila, pasiturintis ūkininkas—W. Wahalec; Evalina, p. p. Krioklių duktė—L Setevičiūtė; Mikutis Baravykas, šerifo sūnus —J. Jones; p. Baravykas, šerifas —J. Polli; p-nia Pakštienė, konkurso vedėja—T. Stankevičiūtė; Algirdas, jos sūnus — J. Melusky; Birutė, jos duktė—E. Mažeikaitė; Vytukas, Algirdo draugas—E. Deesing; Julytė Jūraitė, našlaitė—R. Idason; p-nia Krioklienė, jos globėja—E Mataleviičiūtė; p. Krioklys, jos vyras — B. Valenta; Stasė, kaimo mergelė—J. Klučinskaitė; Balerinos—7 skyrius; Valso šokėjai—3 skyrius.

6) plastika, "Pas Močiutę Augau"—4 skyrius; 7) komiška dainelė, "Ak! Tas Mano Rumatizmas!"—6 skyrius; 8) baigiančiųjų maršas ir atsisveikinimas; 9) diplomų ir premijų įteikimas; 10) didž. gerb. kun. P. C Česnos kalba; 11) vėliavos pagerbimas ir Lietuvos Imnas.

Spektaklis "Našlaitė Julytė" visus sužavėjo. Stebėtina, kaip šie mokyklos vaikučiai, nepatyrę vaidybos srityje, galėjo taip realiai įsigyventi ir taip gyvai perduoti savo vaidinamąją rolę. Kostiumai ir scenos papuošimai buvo begalo gražūs. Vien kostiumų vertė galėjo atseiti apie tris šimtus dolerių ar daugiau Čia priklauso didelė garbė vaikučių tėvams, kurie taip domisi savo vaikų gerove, kad nesiskaito su didelėm išlaidom, kad tik jų vaikai galėtų būt auklėjami katalikiškoj bei lietuviškoj dvasioj. Taip pat girtinas gražus mokytojų bei mokinių susiklausymas. Tik turint tokią pavyzdingą tvarką galima pasiekti tokią aukštumą vaikų teatralinėje vaidyboje. Garbė Seselėms Pranciškietėms, kurios šiai mokyklai vadovauja ir jos direktorei Seselei Augustinai, kuri savo ilgamečiu pedagogišku patyrimu taip puikiai sugeba ją vesti. Dievas ir Tėvynė šioj mokykloj leidžia patvariausias šaknis.

Kun. P. C. Česna savo įspūdingoj kalboj labai įvertino tėvus, kurie savo vaikų katalikišką auklėjimą deda pirmoj vietoj, nežiūrint kokių sunkenybių tai jiems sudarytų Taip pat su pasigėrėjimu priminė, kad Šv. Juozapo parapijos mokyklos mokiniai yra visose aukštesniose šio miesto mokyklose labai pageidaujami, nes jie atsižymi aukščiausiais laipsniais visose mokslo srityse.

Valio! Dirbkit ir toliau tą gražų darbą. *Žemaitukas*

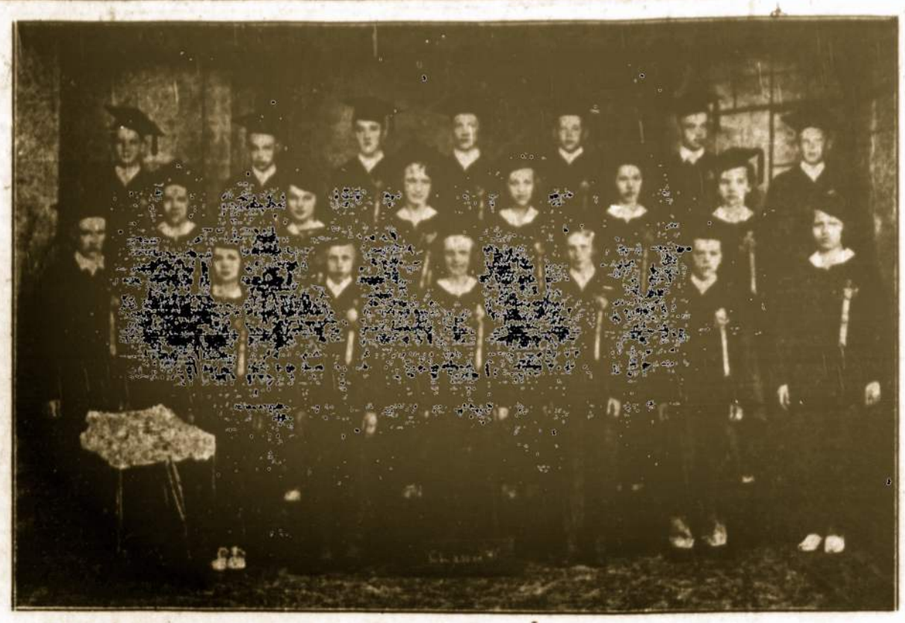

Mahanoy City, Pa., Šv. Juozapo Parapijos Mokyklos Abiturientai

UŽ DRĄSĄ BRANGIAI UŽMOKĖJO

Esame gavę naujų įrodymų apie darbininkų opoziciją bolševikų okupantų režimui. Kauno priemiesčio Šančių fabrike "Elveco" buvo sušauktas darbininkų mitingas, kuriame turėjo kalbėti prekybos komisaras Gregorauskas. Šiam išsižiojus ir pradėjus įrodinėti apie nepaprastus darbininkų "laimėjimus", salėje pasigirdo baisus švilpimas. Mitingas buvo pertrauktas, o po pertraukos atvyko "draugas" Icik Movšovič Meskup, Lietuvos bolševikų partijos generalinis sekretorius. "Draugas" Icik Movšovič ėmė kalbėti apie darbininkų padėties pagerėjimą. Girdi, darbininkų uždarbiai esą padidinti keturis kartus, o pragyvenimas pabrangęs tiktai du kartus. Tad esą aišku, kaip dabar darbininkams gera gyventi. Bet čia vienas darbininkas paprašė žodžio ir paklausė:

— Draugas pirmininke, man šiek tiek nesuprantama jūsų kalkuliacija. Praktiškai aš matau visai ką kitą, būtent, pirmiau už 1 klg mėsos mokėdavom 1 litą, o dabar už kiaulių skerdienos liekanas mokame po 6 rublius už kilogramą...

Šiam darbininkui dar nebaigus kalbėti, salėje pasigirdo smarkus plojimas.

Tačiau šis darbininko drąsumas brangiai kainojo. Kitą dieną atvyko darbo komisariato atstovai ir iš šešių darbininkų atėmė darbo knygeles, tokiu būdu jie jau nebegalėjo gauti darbo. Negana to. Jie buvo išmesti iš butų, o jų manta išvežta už Kauno į laukus. Daiktus lydėjęs GPU agentas dar pasišaipė: "Čia galite kalbėti, ką tiktai norite, o galite ir pastipti..."

A. L. K. STUDENTŲ IR PROFESIJONALŲ S-GOS SEIMAS

Liepos 5-6 dd., šeštadienį ir sekmadienį, Marianapolio Kolegijoje, Thompson, Conn., įvyks Amerikos Lietuvių Katalikų Studentų ir profesijonalų Sąjungos metinis seimas. Sąjungos valdyba yra paruošusi įdomią posėdžių ir poilsio programą. Visi s-gos nariai kviečiami dalyvauti svečiais, o kuopos raginamos išrinkti atstovus Maloniai laukiami visi lietuvių katalikų studentai, kunigai ir profesijonalai.

Liepos 6 d., sekmadienį, Marianapolio Kolegijoje įvyks ir Marianapolio kolegijos alumnų susirinkimas, kurin kviečiami visi Marianapolio Kolegijos alumnai.

NIJOLĖ PAKARLIENĖ VOKIETIJOJE

Gauta žinių, kad kartu su vokiečių repatriantais Vokietijon atvyko sovietų Lietuvos raudonojo teisingumo komisaro P. Pakarklio žmona Nijolė Pakarklienė-Renigerytė, kuri ištekėjo už Pakarklio bolševikų okupacijos pirmomis dienomis. Pakarklienė-Renigerytė nuo vyro persiskyrė, nes GPU areštavo jos brolį. Pakarklis dėjo visas pastangas savo švogeriui išgelbėti, bet visagalinti GPU iš jo tiktai pasišaipė. Po šio atsitikimo Pakarklio žmona savo vyrą paliko ir išvyko Vokietijon. Jos brolis pasiliko sovietų kalėjime.

Įdomu prisiminti, kad Pakarkliai buvo pirmoji pora, kuri situokė pagal bolševikiškus jungtuvių įstatymus

FORD MOTOR KOMPANIJA RŪPINASI DARBININKAIS

Detroit, Mich.—Nesenai Ford Motor Company pasirašė su darbininkais (CIO) sutartį, kuri yra labai palanki darbininkams.

Mr. Edsel Ford, kalbėdamas apie tą sutartį, padarė tokį pareiškimą:

"Ford Motor kompanija, rišdama kiekvieną problemą, visuomet atsižiūri savo darbininkų.

"Per metų metus minėta kompanija savanoriai darydavo permainas, kurios išeidavo į naudą Fordo darbininkams ir paskatindavo visur kitur gerinti darbininkų padėtį.

"Tarybų Lietuva" rašė, kad okupuotosios Lietuvos pieninės buvo paraginitos surengti "socialistines" lenktynes, bet užsirašė tik 14 pavienių.

A. D. BARNES

Dealer in
General Merchandise, Agricultural Implements, Dodge and Plymouth Cars and Trucks.

Phone:
Uniondale 9020 J; 131

Herrick Center, Penna.

NAUJI TEATRUI VEIKALAI

TIK KĄ ĮŠĖJO IŠ SPAUDOS NAUJI KUN. J. K. MILIAUSKO VEIKALAI SCENAI

Dainų ir Juokų Jomarkas

Farsas viename akte. Veikalas kupinas rinktinių juokų, nepaprastų šposų ir žavėjančių dainų. Vaidinimas gyvas ir begalo juokingas. Vaidina septyni asmenys, pritariant vyrų chorui. Užima visą valandą suvaidinti. Kaina 40c.; imant nemažiau kai 8 egzempliorius—25c.

Komedijos

1. **Ponas Tūzas ir Ponas Arbūzas.** Trumpas, bet labai juokingas veikalėlis, atvaizduojantis šių laikų keliaujančių pardavėjų gudruma, kuriam kartais būna kliūčių. Suvaidinamas į penkias minutes. Vaidinime dalyvauja trys asmenys.

2. **Abraomas ir Raulas.** Su žydu scenoje visuomet yra juokų. Šis dialogas yra nepaprastai juokingas. Suvaidinti užima septynias minutes.

3. **Supradentas ir Jo Gengė.** Veikalėlis atvaizduoja du skirtingu darbininkų tipu. Jų "darbu" scenoje, tai tikrai reikia kvatotis. Suvaidinti galima į dešimt minučių. Vaidina trys asmenys.

Visos trys komedijos išspausdintos vienoj knygutėj. Kaina 35c.; imant nemažiau kai 4 egzempliorius—25c.

Amerikos Kaimo Mokykla

Farsas viename akte. Tai veikalas pilnas puikiausių juokų, gyvų dainų ir netikėtų šposų. Nuo pat veikalo pradžios iki pabaigai tik juokis, juokis ir juokis... Tokia mokykla tesiranda tik padykėlio vaiko vaizduotėje, todėl ir vadinam ši veikalą farsu. Vaidinimas užima visą valandą. Vaidintojų septyneta. Kaina 45c.; imant nemažiau kai 8 egzempliorius—30c.

Visi viršiįvardinti veikalai gaunami 'Garso" Administracijoj.

"GARSO" ADMINISTRACIJA
73 E. South St., P. O. Box 32, Wilkes-Barre, Penna.

AMERIKOS LIETUVIŲ VEIKLA KOLONIJOSE

HARTFORD, CONN.

Parapijos Piknikas

Lietuviai mėgsta piknikus, išvažiavimus, gegužines. Mūsų lietuvių katalikų Švč. Trejybės parapija irgi rengia metinį parapijos naudai pikniką. Bus lietuvių darže Lighthouse Grove, Glastonbury, liepos 6-tą. Šokiams gros Prano Pakėno orkestras, bus visokiausių margumynų ir patraukimų. Rengia visos parapijos draugijos. Komisija smarki, pirmininkas Simonas Gaušas, vice pirm. Viktoras Brynga, iždininkas kun. Jurgis Vilčiauskas ir Antanas Leonaitis. Virtuvėje moterims vadovaus pirm. Žilionienė ir Manikienė. Jau lietuviai ir kitataučiai biznieriai padavanojo įvairius daiktus piknikui. Kolektoriai Žilionienė ir Manikienė, Antanas Matukaitis ir kunigas Kripas. Taigi, lietuviai, tą sekmadienį nevažiuokim pas marias, pas kitataučius, bet remkime save, savo parapiją, savo žmones.

Kun. Kripui Pagerbti Bankietas

Noriu padėkoti visiems ir visoms, kurie rengė, kurie dalyvavo, kurie bent kokiu nors būdu prisidėjo prie pagerbimo bankieto, kuris buvo birželio 8, sekmadienį popiet. Išvardinti visus, kuriuos reikėtų, užimtų daug vietos ir esu tikras, kad rengėjai perdaug to nepaiso. Ačiū kunigams prelatui Ambotui, kunigams Pankui, Karkauskui, Puidokui, Karlonui ir Vilčiauskui, kurie atsilankė ir gražias prakalbas bei linkėjimus man išreiškė. Taipgi visiems, kurie sveikino telegramomis ir dovanomis. *Kunigas Kripas*

Bažnytinio Koro Alumniečių Vakarienė

Šeštadienio vakarą, birželio 7, buvo gražus naujoviškas vakarėlis. Tai Jakaitytės ir Vaitekūnaitės sumanymas turėti reunion arba susirinkimą bažnytinio koro buvusių narių ir vargoninkų.

Susirinko labai gražus būrelis ir visi gražiai linksminosi, valgė, dainavo ir šoko. Prakalbėles sakė prelatas Ambotas, kun. Vilčiauskas ir kunigas Kripas, vargoninkai Justas Balsis ir Vincas Burdulis. Vakarą vedė Jonas Mončiūnas. Artistė Katkauskaitė (Kaskas) negalėjo dalyvauti, nes turėjo išvykti į Denver Colorado, koncertuoti.

• • •

Prelatas Jonas Ambotas ir būrys hartfordiečių dalyvavo Devintam Tautiniam Amerikos Eucharistiniam Kongrese.

• • •

Mūsų bažnytinis Šv. Cecilijos koras, vadovaujant Justui Balsiui, giedos per Mišias Marianapoly liepos 4-tą. Mišias laikys prelatas Ambotas. Kas norite busu važiuoti, kreipkitės į kleboniją pas kunigus.

• • •

Buvo parvažiavę kelioms dienoms šie lietuviai kareiviai: Leonas ir Vladas Mašiotai ir Antanas Pugžlys. Jie visi randasi Floridoje. Ten yra daugiau Hartfordo lietuvių, kaip tai Pranas Bartusevičius, Antanas Mašiotas, Antanas Pikaitis, Edvardas Maslauskas, Albertas Vilimaitis ir kiti, kurių pavardžių dabar neatmenu.

• • •

Tadas Špelis (bene aukščiausias lietuvis Hartforde, šale Juozo Giedraičio ir kunigo Vilčiausko) rengiasi mokytis lakūnu. Nėra abejonės, kad tai jam pasiseks, nes jis pavyzdingas vytis, o Lietuvos Vytis kalba už save.

• • •

Albertas Povilonis jau baigė dantisterijos mokslus. Lankė Tufts Medical School Bostone.

Kaune buvo nusavinta 4,600 namų. Namams administruoti buvo paskirti įvairūs tipai. Nusavintųjų namų vertė siekė 500 milionų rublių.

NEBŪK ŽILAS

Stebūklingos gyduolės, kurios panaikina žilimą, plaukų slinkimą ir plaiskanas. Šias gyduoles privalėtų turėt kiekvienas, kuriam žyla, slenka arba pleiskanuoja plaukai. Jos atitaiso žilus plaukus koki buvo, bet nėra dažai. Nėra nieko už jas geresnio iki šiol išrasta. Specialiai supažindinimui pasiūlome didelį $2.00 pakelį už $1.00. Užsisakyk šiandien ir sutaupyk dolerį. Jeigu nebūsite pilnai patenkintas, jums pinigai bus sugrąžinti. Reikalaujame agentų.

VALORTONE HERB CO., Dept. G, P. O. Box 305, Clinton, Ind.

PAIEŠKO

Paieškau savo brolio Edvardo Mackevičiaus. Jis gyveno Naujos Anglijos rajone (Mass. valstijoje). Jis pats, arba kas apie jį žino, prašau pranešti šiuo adresu: MRS. BR. SAVARAUSKIENĖ, 2100 Mapes Ave., Bronx, N. Y.

SKAITYKITE GERAS KNYGAS

Mes Rekomenduojame, Kad Kiekvienas Lietuvis Savo Knygyną Papildytų Šiomis Knygomis:

NUSISYPSOKI

Surašė J. K. M. Tai yra puiki, rinktinių juokų knyga. Ją nusipirkę nesigailėsite, nes tai retenybė mūsų kalboj. Nepamirškite, kad tai ne vienam skaitymui tokia knyga su tokiais juokingais nupasakojimais. Pakartotinai teks tą knygą susiieškoti ir iš naujo skaityti. Atspausdinta ant puikiausios popieros ir įrišta gražiais apdarais. Joj randasi 160 įvairių įvairiausių juokų. 150 didelių puslapių. Iki šiol buvo parduodama po $1.00, dabar bevelk visu trečdaliu nupiginta ir parsiduoda tik už 70 centų.

SPARNUOTI LIETUVIAI—DARIUS IR GIRĖNAS

Parašė P. Jurgėla. Turinys: Dariaus ir Girėno gyvenimo ir veikimo apžvalga. Skridimas per Atlantą. Soldino mūšio paslaptis. Pygio atgarsiai pasauly. Dariaus ir Girėno nuopelnai aviacijai ir mūsų tautai. Poezija apie Lituaniką. Skridimo rėmėjai ir rėmėjų komitetai. 384 pusl. su 86 paveikslais; tvirti viršeliai. Kaina $1.50.

VALGIŲ GAMINIMAS IR NAMŲ PRIŽIŪRĖJIMAS

Šeimininkės! Jeigu jūs norite gaminti gerus valgius, gėrimus ir gerai šeimininkauti, įsigykite šią knygą. Šioj knygoj yra nurodymai, kaip pagaminti visokias sriubas, mėsas, daržoves, kiaušinienes, pyragus ir pyragaičius, pajus ir pudingus, žuvis, duonas, konservus, prezervus,

ŠVENTOJI VALANDA—Maldos ir Giesmės

Sutaisė kun. J. K. Miliauskas. Tai vienatinė Amerikoj išleista maldaknygė, kurioje telpa maldos ir giesmės su gaidomis taip, kad žmonės gali sekti kunigą maldose ir giedoti giesmes su choru. Kaina 15c. Imant nemažiau 10 egzempliorių—10 centų.

AMERIKOS LIETUVIŲ ISTORIJOS KRONIKINĖS KNYGOS

Surinko ir išleido kun. A. Milukas. AMERIKOS LIETUVIŲ KRONIKA 1868—1893 m., 800 pusl. Popieros apdaras $3.00. b) AMERIKOS LIETUVIŲ PROFESIJONALAI IR KRONIKA. Du tomai. 476 pusl. Popieros apdaras $4.50. c) SPAUDOS LAISVĖ IR AMERIKOS LIETUVIŲ ORGANIZUOTĖS SUKAKTUVĖS. Antra laida. 782 pusl. Popieros apdaras $5.00.

Reikalaukite

"GARSO" ADMINISTRACIJOJ

P. O. Box 32 Wilkes-Barre, Pa.

SHENANDOAH, PA.

Dainų Šventė

"Kas duod spėką begalinę
Dėl nuvargusios sielos,
Kas sužadina krūtinę,
Jei ne dainos Lietuvos!"

Sekmadienio vakarą, birželio 22, 1941, Lakeside pavilione įvyko Lietuvių Dainos Šventė. Šios Dainų Šventės tikslas yra kelti dainos bei muzikos meną ir palaikyti lietuvių kalbą jaunimo tarpe. Programoje dalyvavo septynių šios apielinkės lietuviškų parapijų chorai: Shenandoah, Mahanoy City, Minersville, Girardville, Hazleton, St. Clair ir Mt. Carmel. Gan daug žmonių susirinko, net ir iš tolimesnių miestų atvažiavo, pasiklausyti gražių mūsų liaudies dainų. Visa programa buvo labai artistiškai išpildyta.

Programa: Star Spangled Banner, "Bijūnėlis Žalias", S. Šimkaus, "Oi kas sodai", S. Šimkaus, išpildė vadovaujant V. Soriui; solo — baritonas B. Nekrašas; "Žalioj girelėj", J. Gaubo, "Ant tėvelio dvaro", S. Šimkaus, išpildė vadovaujant M. Rauličkiui; solo — baritonas B. Nekrašas; "Lietuviais esame mes gimę", S. Šimkaus, "Važiavau dieną", S. Šimkaus, išpildė vadovaujant B. Nekrašui; "Valiok, dalgeli", J. Strolio, "Per šilą jojau", S. Šimkaus, ir "Lietuva tėvynė mūsų", išpildė vadovaujant A. Grigoraičiui.

Pasidairius po Shenandoah

— Daugelis mūsų jaunimo išvažinėja; vieni kariuomenėn pašaukti, kiti į didmiesčius darbų ieškodami...

— Pereitame JAV vėliavos parade dalyvavo ir mūsų Vyčiai. Puikiai lietuviškais rūbais pasirėdžiusios kelios mūsų vytės važiavo gražiai gėlėmis, kaspinais aptaisytu automobiliu...

— Mūs Vyčių kuopa šiemet daug nuveikė. Geram pirmininkui vadovaujant, visų narių nepailstančiu prisidėjimu, darbas "eina kaip ant sviesto"...

— Sekmadienio pamoksluose mūsų parapijos kunigai pranešė, kad ateinančiomis dienomis prasidės vasarinė mokykla pirmųjų aštuonių skyrių mokiniams. Tikslas šių pamokų yra, kad geriau supažindinti mūsų jaunimą, ypatingai viešųjų mokyklų mokinius, katalikų tikėjimo dalykais. Be to bus dėstoma ir lietuvių kalbos pamokos..

— Mūsų apielinkės kasyklos dabar neblogiausia dirba; kad taip visada dirbtų!..

— Dviejose mūs senose kapinėse statome akmens tvoras. Metinę neužsimokėję parapijiečiai dabar turi gerą progą atidirbti už savo duoklę...

— Pastaromis dienomis matyt parvažiavusių atostogoms pas savo tėvelius daugelis mūs lietuvių studentų-čių...

— Vietiniai mūsų kunigai rekolekcijose; pereitą savaitę buvo išvažiavęs mūs klebonas kun. J. Karalius, šią savaitę — vikaras kun. Batutis, o ateinančią—kun. Degutis... *"Raulas"*

WASHINGTON, D. C.

Žinutės

Lietuvių Draugija surengė didelę What Zit Party ir pelnijo $62.23. Šią sumą pavedė lietuvių pabėgėlių šelpimui.

• • •

Liet. Draugija pramogomis sukėlė $127.15, kuriuos per Lietuvos Pasiuntinybę pasiuntė lietuvių pabėgėlių šelpimui.

• • •

Jaunieji Liet. D-jos nariai birželio 21-mą važiavo į Chesapeake Bay į Beverly Beach, praleisti dieną.

• • •

Girdėjom, kad Juozas Žemaitis, kuris atvažiavęs iš Wilkes-Barre, Pa., pirko namą dėl savęs ir žmonos. Taip pat ir Albert Peterson pirko naują namą Anacostia pakraštyje, Washingtone.

• • •

Draugijos prezidentas Albert W. Shupienis rengiasi didelei kelionei ateinantį liepos mėnesį.

• • •

Suvirš 100,000 naujų gyventojų atkeliavo į šį miestą per pereitus 18 mėnesių. Sekmadieniais matoma daug svečių ir daug kareivių, kurie atkeliauja pamatyti sostinę.

Koresp. J. J. V.

PHILADELPHIA, PA.

Gavo Naują Asistentą

Šv. Kazimiero parapija į buvusio vikaro kun. dr. Vito Martusevičiaus vietą (kurs jau klebonauja Šv. Jurgio parapijoje) gavo naują vikarą kun. Vincentą Vėžį. Linkime naujam vikarui pasisekimo naujoje vietoje. *K. D.*

• • •

Gražus Būrys Jaunuolių Baigė Parapijos Mokyklą

Šv. Kazimiero parapijos Seselių Kazimieriečių vedama mokykla įteikė baigusiems diplomus ir dovanas už atsižymėjimą moksle. Diplomus gavo: J. Jakštis, J. Čiačiukas, J. Utkus, E. Timinskis, K. Lukošius, J. Montefuskas, J. Varna, J. Petronis, J. Latvys; mergaitės: Pranciška Navickaitė, Alberta Paškevičiūtė, Teresė Markūnaitė, K. Baltrukonytė, O. Riniūtė, M. Adomaitė, E. Šeperauskaitė, J. Balčaitė, O. Dambrauskaitė, M. Palilionytė ir E. Norgelytė.

Ta pačia proga buvo labai gražį Seselių paruošta programa, kurią mokyklos mokiniai labai gražiai išpildė. Programos dalyvės: A. Paškevičiūtė, A. Barauskas, M. Adomaitytė, J. Varna, E. Šeperauskaitė, J. Utkus, J. Montefuskas E. Timinskas, J. Čiačiukas, J. Jakštis ir A. Azaranskaitė. Kiek tenka patirti, mokyklos vaikučiai visados kuo puikiausia atlieka programas ir visados patenkina publiką. Už tai kreditas priklauso seselei Uršulei—vadovei. *K. D.*

Rezignavo Kapelmeisteris Pr. Siratavičius

Paskiausiu laiku sužinojau, kad muzikas Pranas Siratavičius, kuris savo laiku užmanė ir daugiausia pasidarbavo organizuojant vietinę lietuviukų-lietuvaičių muzikantukų kapeliją, iš vietos atsisakė. *S. P.*

A. Užumeckio Sveikata Pagerėjo

Šeštadienį, birželio 28-tą, vienas jurgiečių apturėjo laišką nuo garsaus kazimieriečio-veikėjo, Kazio Dryžos, kuriame yra ir tokis pranešimas: "Mr. Antano Užumeckio sveikata dabar kur kas pagerėjo."

Priėmimo Bankietas

Kun. Jeronimo Bagdono ir vietinių darbuotojų pastangomis sekmadienį, birželio 29-tą Šv. Jurgio parapijos svetainėje pagarbai naujo jurgiečių klebono, kun. dr. Vytauto Martusevičiaus įvyko puikus taip vadinamas angliškai *Testimonial and Reception Dinner.*"

Pastaruoju laiku viengenčiai Antanas ir Jadvyga Čerebiejūtė Čiurlioniai, LRKSA 20-tos kuopos nariai, pardavė savo biznį—valgomųjų daiktų krautuvę (bei, regis, kartu pardavė ir namą, kuriame šioji krautuvė yra).

Philadelphijoje norima surinkti 550,000 dolerių kareivių globos organizacijai—The United Service Organization. Tad kad geriau sektųs tame vajuje—rinkime pinigų, tai į vietinį komitetą pakviesti ir įvairių vietinių tautybių veikėjai, tarp kurių, nuo lietuvių randasi gerai čia žinomas advokatas Karys Čelodinas. *K. V.*

ELIZABETH, N. J.

Kauno Miesto Spektaklis Pas Mus!

Birželio 14 d. įvyko Švento Petro ir Povilo parapijinės mokyklos mokslo metų užbaigimo programa. Publikos susirinko pilnutėlė salė. Visi buvo sudominti gražia ir turininga programa, ypač, "Aliutės Sapno" spektakliu, kuris prieš keletą metų buvo vaidinamas Kauno valstybiniame teatre. Pagal gerbiamo kun. klebono J. Simonaičio įvertinimą, šis vaidinimas tiek gražiai buvo atliktas, kad jį buvo galima statyti bet kokiame didžiuliame miesto teatre, nes jis ypač pasižymėjo savo gyvumu, spalvingumu bei siužeto įdomumu. Klebonas taip pat ragino tėvus leisti savo vaikučius į savo lietuvišką mokyklą ir net minėjo, kad žadąs paliuosuoti vaikučius nuo mokesčių už mokslą ateinantiems metams, kad palengvinus tėvų pareigą auklėti savo vaikus katalikiškoj bei lietuviškoj dvasioj. Programa buvo tokia:

Didž. gerb. kun. klebono kalba; Baigiančiųjų atsisveikinimo aktas; Laikraštininkai — 7 skyrius; komedijėlė, "Pritso belaukiant"—8 skyrius; Mūsų jaunieji muzikantai; operetė "Aliutės Sapnas".

Aliutė, išlepinta šeimos dukrelė, elgiasi savavališkai, atsikeldama iš savo lovytės ir išbarstydama visus savo žaisliukus. Už jos toki pasielgimą ji yra savo senelės sudraudžiama ir perspėjama, kad jei ji nepasielgs gražiau su savo žaisliukais, jie iš jos pabėgs ir nebegrįš. Aliutė vėliau užmiega ir sapnuoja, kad taip įvyksta.

Veikiantieji (pagal pasirodymo eilę): Aliutė — Antanina Krežionytė, Mėnulis — Marijona Motešiūtė, Senelė — Ona Žvirblytė, Lėlė—Loraine Paulauskaitė, Pajacas—Raimundas Patrick, Kareivėlis—Adolfas Bražinskas, Sviedinėlis—Tamas Keorlet, Šeimininkėlės — 6 skyrius, Lėkštės 3-4 skyrius, Šaukšteliai — 3-4 skyrius, Virdulys—Valteris Devonis, Žabukas — Augustinas Lenkus, Peteliškės—1-2 skyrius, Kiškeliai—1-2 skyrius, Nykštukas — Petras Žemeikis, Ragana Ona Razumaitė.

Skėčių paroda — 5-6 skyrius, Tautiniai šokiai—7 skyrius; didžiai gerb. kun. klebono žodis; Dovanų įteikimas; Vėliavos pagerbimas ir Lietuvos Imnas.

BRIDGEPORT, CONN.

ŽINUTĖS

Praeitą sekmadienį mūsų parapijos choras vad. A. Stanišauskui dalyvavo trilypės gegužinės dainų programoje, surengtoje Connecticut LRKSA, LDS ir Moterų S-gos apskričių. Choras padainavo "Tu ir aš", Vanagaičio, su coliste p. O. Radvilaite ir "Piauti linksma", Pociaus, taipgi Bridgeportietė p. Žaliaduonytė pašoko klasišką šokį, pianu akompanavo A. Stanišauskas. Choras ir šokikė savo uždavinį atliko labai gerai. Šį metą netik choras dalyvavo, bet ir iš Bridgeporto buvo daug žmonių.

• • •

Jau artinas parapijos metinis piknikas—liepos 13 d. Montreys Park, Bridgeport, kur kiekvieną metą būna. Parkas gražus ir šokiams salė yra labai graži, kur gali šokti keli šimtai asmenų. Visi yra kviečiami šiame piknike dalyvauti. Kleb. kun. J. V. Kazlauskas išsiuntinėjo kelis šimtus knygučių laimėjimui, visi pasistengkite parduoti ir grąžinti, kad galėtumėt laimėti savo dovanas. Visi dalyvaukime šiame metiniame piknike. *O.*

Mirtis niekam į dantis nežiūri—ji piauna senus ir jaunus. Kol nevėlu—apsidrausk LRKSA.

RACINE, WISCONSIN

Lietuviai-tės į Kovą Atgavimui Lietuvai Nepriklausomybės

Racino lietuviai organizuotai eina, kad suteikus didesnę paramą nukankintai Lietuvai. Baisu ir įsivaizdinti kiek daug tenka pergyventi vargų ir sunkaus būvio nešt. Mūs tėvai motinėlės, broliai ir sesutės Lietuvoje, kurie dar išliks gyvi, bus tiek suvargę, kad jiems reikės visokeriopos pagalbos, reikės drabužių ir duonos, nekalbant apie kitus žmogaus gyvenimui reikalingus daiktus. Dabar laikas ruoštis, kad prie pirmos progos praūžus pasaulinei audrai galėtume ištiesti pagalbos ranką.

Todėl vietinės patriotinio pasistatymo draugijos, suprasdamos momento svarbumą, sudarė Racino lietuvių bendrą komitetą iš dešimties draugijų. Šis komitetas suteikė $150.40 vedimui kovos atgavimui Lietuvai nepriklausomybės. Aukos pasiųstos Lietuvos konsului p. P. Daužvardžiui į Chicagą viršminėtam tikslui.

Dabar vėl šis bendras komitetas ruošia Lietuvos naudai pikniką liepos 6 d. miesto parke, Pierce Woods. Varde šio bendro komiteto ir suvargusių lietuvių turiu garbės kviesti visus vietinius lietuvius ir iš apielinkės miestelių. Atvažiavę lietuviai liepos 6 d. turės progos linksmai praleisti laiką ir tuo pačiu sykiu suteiks paramą Lietuvai. Kelrodis: busais ir automobiliais reikia važiuoti Taylor Ave. iki Pierce Blv. ir važiuoti į vakarus iki Cleveland Ave. Ten randasi puikus ąžuolynas, ten turėsime muzikantus, gėrimų, valgių ir kitokių prašmatnybių.

Lietuviai, nepamirškite šio svarbaus pikniko. *M. Kasparaitis*

DETROIT, MICHIGAN

Gražiai Pagerbė Moterų Sąjungos Centro Pirmininkę

Birželio 11 d. Šv. Petro parapijos salėj Moterų Sąjungos 72 kp. surengė gražų bankietą centro pirmininkei p. Elzbietai Paurazienei pagerbti. Tarp skaitlingai susirinkusių Detroito sąjungiečių matėsi ir pašaliečių bei artimesnių pažįstamų.

Viktorijai Brazaitienei, 72 kp. fin. rašt. ir uoliai veikėjai, teko eiti vakaro vedėjos pareigas. Savo turiningoj kalboj gražiai apibudino vakaro tikslą ir p. Paurazienės nuopelnus. Ypatingai vaizdžiai nupiešė centro pirmininkės nenuilstantį darbą organizuojant 72 kp. Dėkojo jai už jos nuolatinę pagalbą bei patarimus. Baigdama kalbą, išreiškė pageidavimą, kad p. Paurazienė būtinai palaikytų kandidatūrą trečiam terminui centro pirmininkės vieton.

Toliau buvo pakviestos kalbėti M. Kasevičienė, P. Medonienė, V. Stepulionienė, M. Vaičiūnaitė, K. Rukšėnienė, M. Kisilienė, O. Brazienė, E. Molienė ir O. Kratavičienė.

Muzikalės programos dalį išpildė jaunos, bet daug žadančios, artistės: gražiabalsė Lucille Baranauskaitė ir pianistė Aldona Molytė. Linkim jaunutėms sekmingos ateities meno srityje. Gražiai padainavo žavėjančius duetus 54 kp. dainininkės M. Stankienė ir K. Dailydienė. Visoms dainininkėms akompanavo C. Stankiūtė.

Centro pirmininkė E. Paurazienė nuoširdžiai dėkojo 72-trai kuopai už išreikštą pagerbimą ir gėles (corsage), o dalyvėm už palankumą ir linkėjimus. Atkartojo padėką visėms, kurie jai padėjo 72-tros kp. organizavime, ypatingai vietiniam klebonui kun. V. Misevičiui.

Linksmoje draugiškoje nuotaikoje sąjungietės ilgai žaidė ir svečiavosi.

Sveikinam 72 kuopą surengusią tokį malonų vakarą. Linkiu kuopai sparčiai augti ir bujoti.

Ona Kratavičienė,
54 kp. koresp.

DAYTON, OHIO

Metinis Vyčių Piknikas

L. Vyčių 96-tos kp. metinis piknikas bus laikomas sekmadienį, liepos 13-tą, Recreation Picnic Grove, Powell Road, toje pačioje vietoje, kur buvo parapijos piknikas. Powell Road tęsiasi į vakarus nuo Old Troy Pike (Route 202), pusiaukelyje tarp Dayton ir Phoneton.

Kaip kiekvieną metą, taip ir šiemet Vyčiai kviečia Daytono ir kitų miestų lietuvius atsilankyt į šį pikniką. Dalis pelno bus skiriama parapijos reikalams. Busas veš nuo bažnyčios pradedant 1:00 val. popiet.

F. A. G.

DALYVAUKIME LIETUVIŲ DIENOJE

Kiekvieno lietuvio ir lietuvaitės pareiga liepos 4-tą važiuoti į Marianapolį, nes Marianapolis tai lietuviškai širdžiai kultūros centras. Iš to kultūros lizdelio, Marijonų kunigų vedamo, išeis jaunimas, kuris nustebins mus pačius lietuvius. Kartais lietuvis yra paskutinis, kuris save įvertins arba duos broliui lietuviui atatinkamą kreditą. Jeigu norime, kad Lietuva gyvuotų, kad Lietuvos vardas būtų garsus Amerikoje, visi o visi važiuokime kas gali liepos 4 į Marianapolį. Tegu ji ištikrųjų būna ir pasilieka amžiams Lietuvių Diena.

Akmenės valsčiaus, Mažeikių apskrities kolchozas, pavadintas Lenino vardu, turėjo 450 hektarų. Į jį buvo įjungti apylinkės ūkininkų ūkiai.

SUPRASKITE APIE VYNĄ!

Jūs parodote savo supratimą pirkdami GREYSTONE. Dėl to, kad GREYSTONE yra geriausias. Metai po metų jis išlaiko rekordą, kaip populiariškiausio vyno parduodamo Pennsylvanijoje. Rekordas remiasi aukščiausia kokybe... pastoviai išlaikoma. GREYSTONE NETURI rivalų dėl savo gerumo ir skonio.

GREYSTONE California
PORT • SHERRY
WHITE TOKAY • MUSCATEL
$1.79 GALLON 95c ½ GALLON 50c BOTTLE
Alcohol 20% by vol.
Sauternes $1.38 ½ Gal.
Zinfandel $1.09 Gallon
Claret 44c Bottle

GREYSTONE
California
QUALITY WINES

THE QUESTION BOX

REV. A. J. S. & G. A. A.
(Permission Extension Magazine)

What dates have been set aside for the following feasts: Mother of Good Counsel, Help of Christians, St. Brendan and Seat of Wisdom?—Ill.

The feast of our Mother of Good Counsel is celebrated on April 26. The feast of Our Lady, Help of Christians, on May 24. The feast of St. Brendan is observed on May 16. There is no particular day for honoring the Blessed Mother under the title, Seat of Wisdom

My two sons are to be confirmed. Can my brother, who married contrary to the law of the Church, be their sponsor? —Pa.

The law of the Church, as expressed in Canons 766, Section 2, and 796, excludes from sponsorship persons who are guilty of a grave public offense, which in the common estimation of respectable Christian men makes them so unworthy of the position of sponsor that their admission would cause scandal. The action of your brother is clearly contrary to a serious prohibition of the Church, and his manner of life is sinful. He may not act as sponsor if scandal would result.

I have recently become a Catholic. Several years ago, I was a victim of a conspiracy that caused me extreme embarrassment and resulted in defamation of my character. I have obtained evidence and contemplate court action. I earnestly desire revenge, but will not seek it if such action is contrary to my new-found Faith which I prize dearly.—Tex.

You have suffered very much and have come into the possesion of an invaluable treasure that should be a source of peace and consolation and happiness to you for the remainder of your life.

Concerning the legal action contemplated, you must dismiss the thought of revenge from your mind. One cannot think of the forgiveness of his enemies by Our Lord and our obligation to do likewise and still harbor such thoughts. If you wish to prosecute this legal action for the intention of obtaining compensation for the injuries you write of, that is a matter that must be settled by you, with legal advice. But in doing so you must exclude the idea of revenge. The distinction should be clear. If you have been injured you are entitled to use legal means to obtain compensation. As a Christian and a Catholic, you cannot use these means from a motive of revenge.

In a moment of irritation, I was impudent to one of my employer's customers. This resulted in considerable loss to my employer. Am I obliged to make restitution?—Tex.

An employer cannot expect, for a weekly wage, to obtain the hire of a person free from human weaknesses and fault. He has a right to expect honesty and diligence and reasonable care of the interests that are entrusted to an employee. He has a right to expect no deliberate harm to his interests, and a just expenditure of time and energy for the wage agreed upon. If his rightful expectations are deliberately defeated, an injustice is done and proper reparation must be made. It appears that the damage done the employer in this instance, was not deliberate, not foreseen, and not a matter of regular practice, but caused by the human weakness of occasional angry speech. It is imposssible, particularly under business conditions, always to have a cheerful and ingratiating disposition. Under these circumstances, there is no obligation of restitution for the damage caused, but the guilty person should henceforth carefully avoid the error.

Are provisions made for the boys in the CCC camps to fulfill their religious obligations? —Ill.

The bishops of the country have been most anxious and active in providing for the religious obligations of the boys in the CCC camps. In most cases, adequate provisions have been made. Because of the fewness of priests in some parts of the country, some dioceses are undermanned. In these instances, Mass may not be celebrated as often as is desirable, but continued effort is being made to correct the situation.

WHAT IS AN EDUCATED CATHOLIC?

A FEW HINTS FOR THOSE WHO WOULD PRACTISE THEIR FAITH

There are thousands of Catholics who will meander through life and somehow bump unexpectedly into heaven. God is good. Often miraculous.

They are the ones who are chiefly interested in the funnies, the latest radio comic, the new hamburger joint, and an adequate summer outfit. They read best sellers; their social life is based on the easy principle of follow the crowd. They never deny the faith, but they see no reason in the world for their flaunting it.

But there are in the world other and better Catholics. These we know as educated Catholics and I'd like you to know what makes them so.

First an educated Catholic is probably not a bit belligerent about his religion. I doubt whether he goes around looking for arguments. But any direct question about his religion he answers promptly and clearly. Any Catholic cause has his immediate interest and sympathetic support. He is not so big that he isn't willing to help move chairs—or she wash dishes—after a party in the basement of the parish church. He doesn't fight for his faith; he lives it. He doesn't go about defending his Church any more than he goes about defending his mother; he loves them both.

As an educated Catholic he feels that beyond all else he has the privilege of leading the full Catholic life. So he attends Mass, and intelligently. He knows the missal, he understands the Mass, and he regards Holy Communion as the lovely completion of God's banquet.

His love for his fellow men is as natural as his love for beautiful music and fine landscape and his own children and wife.

Because of his religion he is honest in business. His religion makes him intelligently pure. Never would he regard purity as a weak and negative virtue.

He simply acts gently in all his dealings with his fellow men. Newman would have nodded approval and said: "Ah, It was right! he never causes pain." And further: "See how much happiness he gives to others!" He is gentle with women, never bruising their ideals, their sensitive instincts.

Deep in the soul of the educated Catholic is a fundamental calm and peace because he knows his faith and is sure it will remain rocklike and unshaken.

Beyond the realm of his own convictions the educated Catholic has openminded curiosity and alert eyes. He loves good literature; watches for the beautiful in painting; is familiar with good music. God made the world in which he lives, so he finds it endlesly exciting. All this makes him a charming person and a delightful associate.

And what we say for him holds in parallel measure for her. She is charming as an individual, sound and sane in her fundamental grip on truth—a dear and effective mother whose children are beloved of God and admired by men. As a wife she is a homemaker, the inspiration and comfort of her husband, the power that lifts him to real heights. If she is a nun, she is God's own bride, never forgetting her high honor, proud that she daily does His work.

To the educated Catholic the first of all important knowledge is a firm grip on essential truth. He is shrewd enough to know that fundamentals must be laid in the home and continued in the Catholic school. He develops a humane affection for all his fellow men: the sinning, the cruel the evil and the weak. He always keeps charity and love and sensitivity as the test of his good manners.

This is our educated Catholic. I need not say how delightful and rich his life will be. I need say only that he is far along the road to sainthood. He is so very like that educated gentleman who was Jesus Christ.

(Condensed from an article in the "Queen's Work" by Daniel A. Lord, S. J.).

ANGLIŠKAI LIETUVIŠKAS ŽODYNELIS

Surinkti visi reikalingiausi žodžiai, kuriuos išmokus lengvai galima angliškai susikalbėti.

Žodynėlis turi arti pustrečio šimto puslapių, paligo formato, parankus nešiotis kišeniuj ir kiekvienam reikale naudotis.

Kaina 1 Doleris

"GARSAS," P. O. Box 32, Wilkes-Barre, Pa.

DABAR LAIKAS STATYT IR PERTAISYT

$4.48 per mėnesį pertaisys, išdažys, atnaujins jūsų seną stogą; įdės naujas asbestos, asphalto ar plytų sieną dėl jūsų namo. Įsitaisyk naujo konkryto, plytų ar akmenų takus, sienas ir kelius dabar

ŠAUK

ALFRED OPLINGER
Wilkes-Barre 2-1840

Statyk savo namą, vasarnamį ar garažą dabar 1-15 metų išmokėjimui. Grindų reikmenys.

APSKAIČIAVIMAI VELTUI

Mr. George RUCKNO
KONTRAKTORIUS IR STATYTOJAS
85 DANA ST.
FORTY-FORT, PA.
Tel. King. 7-3758

SPORTS

By: SAL. BEKAMPAS

KUNIS CLICKING

Strong-armed Pete Kunis from Wilkes-Barre's 14th ward is playing no favorites since he got his start in Organized Baseball via the sandlots. Hurling for Williamston of the Coastal Plain League, Pete is doing his share to keep his club in the running. After he attracted attention of scouts while pitching for the Mayflower Barons and the Wilkes-Barre Republics Club, Kunis has been in fast company for the past five years.

Some of the circuits that Pete twirled in were the Piedmont, Bi-State and now the Coastal Plain loop.

CONTINUES TO LEAD HITTERS

Tony Kvedar, slugging Hopkinsville outfielder in the Kitty League, dropped 14 points during the week but continued to lead the league's hitters with an average of .427. It is a nip-and-tuck fight for the league leadership with Hopkinsville in second place, a game behind the leaders.

BANKES CARRIES ON

In the feature contest of an amateur boxing show held last week at Mahanoy City, George Bankes, AAU junior lightweight champion, defeated Johnny Zatt from the Heights section of Wilkes-Barre. Zatt floored Bankes with a smashing right hand in the opening minute of the first round. In the second round, a right to Zatt's heart changed the picture and decided the tilt. Results of the other bouts were: Ray Machinski, city, defeated Johnny Goff, Shenandoah; Johnny Wychek defeated Edward Grigaitis of Wilkes-Barre.

EX-MAJOR LEAGUER SETS PACE

Of the few Lithuanians who were in the "big show", John Dickshot, former Pittsburgh and New York outfielder, has found the atmosphere on the Pacific Coast to his liking where he is clubbing the old "horsehide" at a merry pace. Playing with Hollywood Stars, John has been putting on an exhibition of extra hitting. Dickshot received his major league trial with Pittsburgh when he played with Buffalo.

REMONISCING

While mentioning Sans Souci Park, situated in the lower end of Hanover Township, "yours truly" recalls the tug-o-war contest between a team that represented the West Side and another from the East Side. This human rope pulling feature was on the cards at one Lithuanian Day. How many of the past "picknickers" remember the Snyder brothers from the Heights section of Wilkes-Barre. There was Frank, Alex, John, Pat and "Iggy", who made up the East team. What a family of tough hombres were those boys! They were an ad for any health product and once they stretched the hemp rope, the victor was easy to determine. Of course, it was those brawny Snyder brothers who triumphed.

ROUSING SENDOFF

Two thousand Tucson fans gave Catcher Bob Kubickas of the Arizona—Texas League a rousing send-off to the Army several weeks ago. In addition to a basket of individual gifts, the hat was passed, raising $115.40 for the Edwardsville, Ill., player who was inducted into the service, June 20. Tears welled in Bob's eyes and his voice broke as he said, "Gosh, how I hate to leave a swell bunch of fans like these," when the cash presentation was made in the dressing room. Kubickas contributed two singles out of three trips and tossed out a couple of would-be stealers at second as the Cowboys turned back El Paso, 6 to 5.

THEM WERE THE DAYS!

As an annual feature on the sport program of the past Lithuanian Day affairs held at the playground of Wyoming Valley —Sans Souci Park, marathon running was one of the highlights to start the day off. Many distant runners from up and down the county were entered over a course of approximately seven miles.

PHILA LITHUANIAN TO ANNAPOLIS

Philadelphia, Pa.—Albert Mickūnas Channell, who during his football years at the Northeast Catholic High School here was to Philadelphia what Bill de Corevont was to Chicago several seasons back, will transfer his talents to the U. S. Naval Academy in Annapolis this fall. Albert took his examination a month ago and received word last week that he is accepted. He is 6 ft. 2 inches tall and weighs 185 pounds. He plays the end position.

Albert is the nephew of Emilia Mickūnas, who at one time was a soloist with the Kaunas opera. At present she is doing concert work in New York. *Jaunimas*

Kaune buvo susirinkusi sovietų liaudies pagalbos organizacija (Mopr, kuri remia užsienio revoliucijonierius, vykdančius Stalino instrukcijas). Kalbėjo Chaim Abramovič, Chaja Maginski ir Sora Piktaitė.

ŠIOS FIRMOS YRA INTERESUOTOS LIETUVIŲ STATYBOS REIKALAIS

TOM HART
REAL ESTATE
Namai-Lotai
Krautuvės, Nuosavybės
Jeigu Tai Real Estate, Mes Turim
16 North Franklin Street
Telephone 2-6626

GENERAL ROOFING COMPANY
AGENTŲ NESAMDO
Sutaupysite Pašaukdami 2-7673
LAIKO IŠMOKĖJIMAI

West Side Building Material Co.
Kuomet Jums Reikalinga Konkryto, Molio, Plieno Produktai
"Visko, išskiriant medžio reikmenis"
262 Union St., Luzerne, Pa.
Telephone 7-1312

AMERICAN HOME RENOVATING CO.
Mes Veltui Teikiam Bile Rūšies Pertaisymo Apskaitliavimus
Šonų ir Stogų Specialistai
212 S. Main St. Tel. 2-6277

Savo Plumbavimo, Šildymo ir Iron Firemen Pečių (Stoker) Įtaisymus Atlikite Dabar
3 Metų Išmokėjimas
35 Metų Patyrimo
W. J. GEMMEL
31 No. Main St., Ashley, Pa.
Tel. 3-0913

Įsteigta 1922
OSHIRAK'S
Rakandai, Geležies Reikmenys, Frigidaire, Refrigerators
Easy, Maytag ir ABC Skalbtuvai
Sienų Popiera, Dažai
607-609 Fellows Avenue
Lyndwood—Wilkes-Barre, Pa.

Scovell Decorating Service
Dažymas, Popieravimas ir Vidaus Dekoravimas
3 metų išsimokėjimas su FHA
582 S. Main St., Wilkes-Barre

Witt & Smith Floor Covering Store
Linoleum Grindys ir Linoleum Sienos
Mielai Suteikia Apskaičiavimus
144 S. Main St., Wilkes-Barre
Phone 3-3251

Benn-ett Furniture Company
Nauji ir Vartoti Rakandai
Prieinamos Kainos
270 S. State St., Wilkes-Barre

STOKER SALES AND HEATING CO.
Elektrikinių Pečių ir "Man Stokers" Pristatinėtojai
44 E. Union St. Tel. 2-4068

FRANK N. HENRY
STATYBOS REIKMENYS
Cementas, Klijai, Tinkas
Mielai Teikiam Apskaičiavimus
540 So. Main St. Dial 3-0219

BALTIC STATES DAY IN BALTIMORE, MD.

A commemorative banquet to mark the first Anniversary of Baltic invasion took place also in Baltimore at a dinner attended by the Honorable Herbert R. O'Conor, Governor of Maryland, Hon. Howard W. Jackson, Mayor of Baltimore City, Hon. William King, former U. S. Senator from Utah, and more than 200 members of the Baltic-American Society in Baltimore. The toastmaster of the evening was Hon. William F. Laukaitis, attorney at law and President of the Baltic-Americain Society in Baltimore. Other guests-speakers were: Mr. I. Luth, President of the Baltimore Estonian Society, Mr. Jonas Valaitis, Lithuanian writer, Mr. Nadas Rastenis, past President of the Lithuanian Society in Baltimore. Estonia was represented by Hon. Kaarel R. Pusta, Special Assistant to Consulate General of Estonia, Latvia was represented by Hon. L. Ekis, Economic and Financial Adviser of Latvian Legation at Washington, and Lithuania by Hon. J. Kajeckas, Chancellor of Lithuanian Legation at Washington. A speech was held also by Lithuanian guest Mr. Anthony Miceika, President of the Council of Lithuanian Societies of Baltimore.

This solemn dinner was embellished by a beautiful musical program: a piano solo by the Boston pianist-virtuoso, Miss Sofia Stumbergs, of Latvian origin, who performed Latvian compositions by Jazeps Vitols and Janis Medins. Chello was plaid by the well known Estonian virtuoso Karl Lamp, who played some Estonian compositions.

The Professor Says:
DRINK Bartels BEER
"THERE IS NONE BETTER"

VIETINĖS ŽINIOS

DIDŽIULIS ŠV. TREJYBĖS PARAPIJOS BAZARAS ĮVYKS LIEPOS 14-19 DIENOMIS

Wilkes-Barre Švč. Trejybės parapija rengia didžiulį bazarą, kuris įvyks liepos 14-19 dienomis, parapijos svetainėje.

Rengėjai darbuojasi, kad bazaras visais žvilgsniais pavyktų.

Rengėjų komitetas: generalis pirmsėdis kun. A J. Žukauskas, pirmsėdžio asistentas muz. J Stulgaitis, sekretorė Veronika Zubrytė, iždininkė Veronika Pikutytė, publikacijos vedėja—Ona Juknevičiūtė; *Refreshments* Adomas Laurinaitis (Lowery), Antanas Gibavičius, Katrė Juzwiak, Marė Stučkienė; *Šokių*—Jonas Šnipas; *Party*—Ona Juknevičiūtė, Pr. Katilius; *Chuck O'Luck*—Kazys Mažeika, Stasys Amaitis; *Star Wheel*—Ona Sankiūtė, Juozas Račiauskas; *Groceries*—Bud. Juknevičius; *Game* Ben. Jančaras; *Dart Game* — Antanas Jančaras, Petras Matukonis; *Horse Race*—Marė Sabestinaitė, Ray Lowery; *Apples* —Ona Ramanauskaitė, El. Vičiūtė, *Ice Cream*—Alicija Solinskaitė, Ona Karaliūnas; *Candy* —Verna Pikutis, Frances Jaškas, Anelė Šnipas; *Grab Bags* — M. Čarnecki, K Pikutis, *Chicken Wheel*—muz. J. Stulgaitis; *Decorating*—Agnes Jenčaras, Alice Solinskaitė; *Building*—John Fasulka, John Stučka, Ant. Skurkis, J. Batvinskas, Matas Žemaitis, J. Stulgaitis, A. Jančaras; *Sellers of Chances* —Marė Rutkauskaitė Ona Juknevičiūtė, Stella Tamulynaitė, Bertha Jaškaitė; *Bazaro tikietų pardavėjai:* Kriselevičienė Mikalina, Ūsaitienė Morta, Rudnickienė Doris, Kuprienė Marė, Carnecki Morta, Levulytė Julė, Šiulinskaitė Alesė, Šnipas Jonas, Kašėtienė Domicelė, Hazlinski Ona, Grimaila Ona, Žiogelytė Elena, Miliuvienė Paulina, Jankauskienė Petronė Jurčikonienė Rožė, Kastrab Mildred, Kaniauskienė Morta, Juknevičius Bud, Zubrytė Verna Sabestinaitė Marė, Pranė Gečaitė, Olekaitė Aldona, Pakropis Edvardas, Sankiūtė Ona, Simonavičiūtė Marė.

PLYMOUTHO ŠV. KAZIMIERO PARAPIJA RENGIA MILŽINIŠKĄ BAZARĄ

Kun. Klebonas A. J. Sinkevičius Paskyrė Asistentą Kun. J. Andriušką Rengėjų Komisijos Pirmininku ir Iždininku

Liepos 30 ir 31 ir rugpiūčio 1 ir 2 dieną šių metų bus Šv. Kazimiero parapijos milžiniškas bazaras.

Kun. klebonas paskyrė kun. J. A. Andriuška bazaro pirmininku ir iždininku.

Jau praėjo metai, kada Šv. Kazimiero parapija laikė bazarą ir, kaip jau matyt, visi parapijonai, entuziazmo pilni, ruošiasi ir laukia didelio bazaro. Lietuviai iš Wyoming Klonio laukia progos dalyvauti šiame metiniame Šv. Kazimiero parapijos bazare. Kun. klebonas tikisi, kad paskirtieji rengėjai dės visas pastangas padaryti šį bazarą didžiausiu ir geriausiu šioje apielinkėje. Tikisi, kad lietuvis arba lietuvaitė, senas ar jaunas, nors vakarėlį praleis bazare ir visados atsimins šį bazarą, nes kai girdėti bus daug ko naujo visiems atsilankiusiems.

Bus visokių skanių užkandžių ir gėrimų, bus įvairių pasilinksminimų.

Bazaras nebūtų tikras bazaras be lošių ir dovanų. Dovanos bus gana didelės ir brangios. Kiekvienas turės progos išlaimėti dovaną, kokių dar Plymoutho lietuviai nematė—brangių, gražių ir naudingų. Visi galės savo giliuką pabandyti ir laimėti dovanų.

Jaunuomenei ir vaikučiams bus visokių prietaisų išmėginti 'geimus" ir giliukus.

ŠV. MARIJOS PARAPIJOS PIKNIKAS

KUN. KL. J. V. INČIŪRA, generalinis pikniko rengėjų komiteto pirmsėdis

Šv. Marijos parapijos piknikas įvyks sekmadienį, liepos 6-tą, Wisnewski's Pine Grove.

Kun. kl. J. V. Inčiūra yra generalinis rengėjų komiteto pirmsėdis, Viktoras Lekeckas—padėjėjas.

Piknike bus gerų užkandžių ir gėrimų.

Šokiai popiety ir vakare.

Rengėjai užkviečia visus parapijiečius ir pašalinius dalyvauti.

Rengėjų Komitetas

Birželio 27tą lankėsi Providence, R. I., klebonas kun. J Vaitekūnas ir buvęs "Mūsų Laikraščio" redaktorius, pasprukęs iš bolševikų okupacijos kun. Ba[illegible]

JERONIMO STULGAIČIO IR S. PAULENKAITĖS SUTUOKTUVĖS

Šeštadienį, birželio 28-tą, susituokė LRKSA veterano, buvusio Iždininko muziko Juozo Stulgaičio sūnus Jeronimas su p-le Sofija A. Paulenkaite.

Iškilmingas mišias atlaikė ir šliūbą suteikė kunigas klebonas J. K. Miliauskas. Vargonais grojo jaunavedžio tėvas muz. J. Stulgaitis.

Pamergėmis buvo Agnes Jaškiūtė ir Elžbieta Sinkevičiūtė, pabroliais—Pranas Stulgaitis ir Alek Wilgash.

Vestuvių pokylis įvyko jaunavedės namuose.

Jaunavedys Jeronimas C. Stulgaitis yra LRKSA 17 kuopos narys, pasižymėjęs sportininkas.

Jaunavedžiams linkime ilgo ir laimingo gyvenimo!

ELMHURST

BUS DIDŽIAUSIAS PIKNIKAS

Didžiausias piknikas, kuris kada buvo laikomas Šv. Marijos Vilos Parke, jau seniai ruošiamas komiteto ir įvyks rugpiūčio 24 d.

Ruošiama šimtai gražių dovanų ir rankdarbių laimėjimams. Be jų bus ir piniginių dovanų: pirmoji, $50.00; antroji, $25.00, trečioji, $15.00; ir ketvirtoji, $10.00.

Tad visi ruoškimės į šį didįjį metinį pikniką.

Rengėjų Komitetas

LUZERNE ŠV. ONOS PARAPIJA RENGIA DIDŽIULĮ "ANNIVERSARY CARNIVAL"

MUZ. JOKŪBAS VARAITIS, Šv. Onos parapijos, Luzerne, Pa., "Anniversary Carnival" rengimo komiteto vice-pirmininkas.

P-NI E. GERALTAUSKIENĖ, Šv. Onos parapijos, Luzerne, Pa., "Anniversary Carnival" Pildomojo Komiteto narė.

Šv. Onos parapija, Luzerne, Pa., turėjo įvairių rengimų, bet niekad tokio didelio ir nepaprasto neturėjo, kaip dabar ruošia. Visos parapijos draugijos, visi beveik pavieni nariai, deda visas savo pastangas surengimui taip vadinamo Šv. Onos parapijos "Anniversary Carnival", kuris prasidės liepos 14-tą ir baigsis liepos 22-trą, gražiam ir dideliam bažnyčios darže.

Visas daržas bus išpuoštas vėliavomis, spalvotomis elektros lemputėmis, ir kitokiais pagražinimais. Perdėm visą daržą tęsis eilės įvairiausiu lošių, žaidimų, pasivažinėjimų, koncesijų; bus skanių gėrimų ir užkandžių; gros garsus orkestras; jauniems ir seniems bus progos kuo puikiausia pasilinksminti ir maloniai praleisti laiką.

Klebonas kun. Jonas Kundreckas ir visas rengimo komitetas nuoširdžiai kviečia visus atsilankyti.

Štai rengimo komitetas: kun. J. K. Kundreckas, garbės pirmininkas; Albinas Jenčius, generalis pirmininkas; J. Matulevičius, V. G. Motiejūnas, M. Rusnak, E. Motiejūnas, K. Stankevičius, J. Varaitis, J. Fronzoni, L. Misewicz, vice-pirmininkai.

Visos parapijos moterims ir merginoms vadovaus Julė Gutch, Marijona Bunoski, Pranė Motiejūnienė, Margarieta Perlienė, Elžbieta Geraltauskienė, Veronika Gegužytė, Teofilė Motiejūnaitė.

SCRANTON

JEAN M. MARDOSAITĖ GAVO MEDALIUS

Scranton, Pa. — Birželio mėnesį Scrantono Marywood kolegiją baigė virš šimtas merginų ir gavo mokslo ir muzikos laipsnius.

Tarpe baigusių kolegiją, yra gabi lietuvaitė Jean Marie Mardosaitė, duktė Vinco Mardoso, ilgamečio raštininko ir organizatoriaus LRKSA 30 kp. Scrantone, dabartinio 300 kp. raštininko.

Ji gavo laipsnį muzikoje —"Degree of Bachelor of Music", taipgi gavo du medaliu muzikoje—"The Montani Medal for Liturgical Music" ir "The O'Reilly Medal for Music".

Mardosaitė labai gražiai skambina pianu ir daugelis ią girdėję koncertuose ir kitokiuose viešuose parengimuose, nes ji yra visur kviečiama. Girdėję gėrisi jos gabumais.

Gavusi muzikos laipsnį kolegijoje, ji dar nenustoja mokintis. Vasaros laiku toliau mokinasi, kad galėtų gauti dar aukštesnį laipsnį, tada ji galės mokinti kitus.

Žinome, kad jai pasiseks ir linkime geriausios kloties, kad ji atsiektų savo tikslą ir tuo pačiu laiku bus garbė lietuviams turėti tokią gerą profesijonalę muzikoje.

ŠV. MYKOLO BAŽNYČIOS STATYMO VIETOS ATŽYMĖJIMAS

Sekmadienį, birželio 22-rą, turėjome įspūdingas naujos Šv. Mykolo bažnyčios statymui vietos atžymėjimo (žemės kasimo) iškilmes.

Pirmą žemės šiūpelį iškasė klebonas kunigas J. Baltusevičius, sekantį mūsų parapijietis kontraktorius Stasys Kislis.

Iškilmėse parapijoje gyvuojančias draugijas atstovavo jų pirmininkai, būtent, Šv. Vardo dr-ją—K. Muckus, Šv. Stepono —V. Balinskas, LRKSA 155 kuopą—Jurgis Šlekys, Gyvojo Ražančiaus d-ją — B. Beivydienė, Šv. Pranciškaus d-ją—M. Aržuolaitienė, Sodaliečių — Em. Mockiūtė.

Naujos bažnyčios statymas atsieis $35,000.

LRKSA 83-ČIOS KUOPOS NARIŲ DĖMESIUI

LRKSA 83 kp. laikys savo reguliarį mėnesinį susirinkimą ketvirtadienį, liepos 3 dieną, K. of P. svetainėje, pradedant 7:30 val. vakare.

Visi nariai kviečiami atsilankyti ir užsimokėti savo duokles.

Valdyba

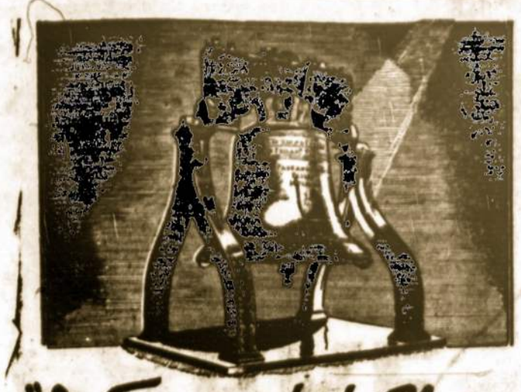

"In Tune with the Nation"

Freedom is our heritage . . . fought for by our forefathers . . . continued by our constitution. The Liberty Bell stands as a symbol of independence in tune with a nation of people free to enjoy the simple things in life. Beer is a national drink enjoyed by those who prefer a mild, mellow beverage. Since 1857 Stegmaier's Beer has been enjoyed by millions because it's BREWED TO THE TASTE OF THE NATION.

STEGMAIER'S BEER and ALE

Brewed at Wilkes-Barre, Pa., Since 1857

Wilkes-Barre	2-8171	Dupont	Pittston 2866
Nanticoke	750	Forest City	114-4
Scranton	4-1167	Harvey's Lake	3092
Pittston	3123	Honesdale	209-J
Hazleton	20	Shickshinny	91-R-7
Carbondale	987	Nuremberg	8-R-26

MIRĖ

A. A. JONAS KLIMAVIČIUS, gyv. 319 Salem St., West Pittston, mirė birželio 28-tą, palaidotas liepos 1-mą iš Pittstono Šv. Kazimiero bažnyčios parapijos kapuose. Paliko žmoną, sūnų Kazimierą ir dukterį Fr. Podžiūnienę — žinomą lietuvių solistę, ir dvi seseris.

METINIS "GARSO" IR LRKSA 4-TOS APSKRITIES

IŠVAŽIAVIMAS

FERNBROOKE PARKE

Penktadieni, Liepos 4, 1941

Bus graži dainų, muzikos ir kalbų programa. Standose bus geru gėrimų ir užkandžių. ĮŽANGA VELTUI.