LRKSA OFICIALIS ORGANAS, KATALIKIŠKAI TAUTIŠKOS MINTIES SAVAITRAŠTIS
Prenumerata metams $2.00, pusmečiui $1.00
73 E. South St. (P. O. Box 32), Wilkes-Barre, Pa
Telefonas Wilkes-Barre 3-4711

GARSAS

LITHUANIAN R. C. ALLIANCE OF AMERICA
OFFICIAL PUBLICATION
Advertising Rates on Application
73 E. South St. (P. O. Box 32), Wilkes-Barre, Pa.
Phone: Wilkes-Barre 3-4711

No. 7. Entered as Second Class Matter January 16, 1930, at Post Office at Wilkes-Barre, Pa., under Act of August 24, 1912 KETVIRTADIENIS, VASARIO-FEB. 12, 1942 VOL.-METAI XXVI

DIENOS KLAUSIMAI IR DAR ŠIS TAS

Vasario 12-tą yra garbingojo Amerikos prezidento, vergijos panaikintojo ir didžiojo humanisto Abraham Lincoln'o gimtadienis. To žmogaus gimtadienis nūnai tuo brangesnis, kai tamsios jėgos vėl siekia pavergti net ištisas tautas.

Vasario 16-tą sueina lygiai 24 metai, kai Vilniuje buvo paskelbtas Lietuvos nepriklausomybės aktas. Nežiūrint dabartinės Lietuvos padėties, Amerikos lietuviai įvairiomis iškilmėmis minį tą dieną ir giliai tiki, kad Lietuva vėl nusikratys okupantų ir bus laisva ir nepriklausoma!

Sovietų Rusijos prezidentas Michael Kalinin vasario 5-tą pareiškė savo įsitikrinimą ir džiaugsmą, kad prarastos respublikos, tarp jų Lietuva, Latvija ir Estija, netrukus sugrįšią Sovietų Rusijos globon.

Tai yra atviras ir aiškus bolševikų pasisakymas, kurs parodo, kad jie tikrai siekia pastovaus suminėtų respublikų pavergimo. Dabar nėra abejonės apie tų žinių tikrumą, kad Maskva reikalaujanti Anglijos ir Amerikos sutikimo tas respublikas pasiglemžti. Esą, Molotovas pasirengęs vykti į Londoną tolimesnėms derybom, bet sovietų lyderiai dar norį gauti Washingtono pritarimą jų planams.

Ginčai šiuo klausimu bus dar ilgi, nes Washingtonas jokiu būdu nesutiks, kad šis karas pasibaigtų ištisų tautų pavergimu. Tai būtų priešinga Atlanto konferencijos priimtiems punktams, tai būtų priešinga visiems žmoniškumo principams dėl kurių dabar aukojamos žmonių gyvybės, didžiausios materialės ir dvasinės aukos.

Toks bolševikų akyplėšiškumas gal atidarys akis visiems alijantams, o mums lietuviams parodo, kad reikia būdėti ir veikti. Lietuvių tauta nenori, kad jos kūną nuolat mėsinėtų nazių, bolševikų ar kitų okupantų peilis. Gana žaizdų, gana kraujo, gana gyvybių!

Pavergti prancūzai turi į dieną sumokėti Hitleriui 300,000,000 frankų kontribucijos. Iki pereitų metų pabaigos prancūzai sumokėjo $2,850,140,000 kontribucijos. Dėl to nuostabu, kad prancūzų tautoje atsiranda tokių typų, kaip Laval, Darlan, kurie kooperuoja su Hitleriu ir remia jo planus.

Hitleris paskyrė majorą Vidkun Quisling Norvegijos "premjeru". Quislingas dabar naudojasi ištremto karaliaus palociais. Norvegai dabar kenčia svetimų okupantų ir savų nazių jungą ir laukia, kada galės su savo Quislingu atsiskaityti.

Pasirodo, kad šalčiai tikrai vaidina svarbią rolę nazių nepasisekimuose Sovietų Rusijoje. Dabartinė žiema ypatingai atsižymi giliu sniegu ir šalčiu, kuris siekia virš 40 laipsnių žemiau zero (pagal Fahrenheitą). Toki šalčiai paraližuoja naziu karių jėgas ir jų moderniškiausias karo mašinas. Dabar karo eksperai svarsto, kas bus, kai žiemos šalčiai ir pavasario purvynai praeisią. Kas tada turės ofensyvą savo rankose? Jei ir tada, bolševikai ries nazius, tai jų dienos grait bus užbaigtos.

AŠIS PRARANDA DAUG LAIVŲ IR LĖKTUVŲ

AMERIKIEČIAI IR FILIPINIEČIAI ATMUŠA VISAS JAPONŲ ATAKAS

RUSIJOJE NAZIAI RODO DIDESNĮ PASIPRIEŠINIMĄ, O LYBIJOJE ANGLAI VĖL PEREINA OFENSYVON

Vasario 5-ą Londonas paskelbė, kad sausio mėnesį alijantai nuskandinę 116 ašies laivų. Europos vandenyse nuskandinti 64 ašies laivai, o Pacifike—52.

Vasario 5-tą anglų radio paskelbė, kad Vichy vyriausybė aprūpina karo reikmenimis ašies jėgas Lybijoje. Karo reikmenys esą siunčiamos prancūzų Tunisijon, o iš ten pristatomos ašies jėgoms Lybijoje.

Vasario 5-tą anglų artilerija atmušė japonų atakas prieš Singapore. Amerikos lėktuvai pirmu kartu pasirodė Javos salos kautynėse ir numušė vieną japonų bomberį ir vieną palydovą

Vasario 6-tą alijantų lėktuvai atmušė smarkias japonų lėktuvų atakas prieš Burma kelio uostą Rangoon. Iš viso numušė 20 priešo lėktuvų.

Vasario 7-tą japonai sustiprino savo atakas prieš garsią anglų tvirtovę Singapore. Daug kiniečių, Singapore gyventojų, savanoriai stoja į gynėjų eiles.

Vasario 8-tą japonų lėktuvai bombordavo holandų salą Soerabaja, kur randasi svarbi alijantų laivų bazė. Manilos užplaukos fronte japonai pravedė stiprias atakas, bet amerikiečių ir filipiniečių artilerija priešą atmušė su dideliais nuostoliais. Taip pat pranešta, kad nežiūrint smarkios anglų artilerijos ugnies, japonai iškėlė savo jėgas Singapore saloje.

Londonas paskelbė, kad ašies submarinas nuskandinęs anglų laivą "Matabele", 1870 tonų talpos.

Anglai skelbia, kad ašies ofensyva Lybijoje sustabdyta. Ašies jėgos atstūmė anglus iki Tobruko, kuris randasi 150 mylių nuo Aigipto sienos.

Maskva skelbia, kad nežiūrint naujai atgabentų rezervų, naziai kone visuose frontuose traukiasi atgal.

Paskiausiomis žiniomis, Lybijoje anglai, atsitraukę nuo ašies jėgų net 250 mylių, vėl pereina į ofensyvą.

Visos japonų pastangos palaužti amerikiečių ir filipiniečių frontą nueina niekais. Manilos užplaukos tvirtovių didžiosios kanuolės atmuša visas japonų atakas ir pastangas įsilaužti į tvirtoves.

ĮSTEIGĖ A. A. KUNIGO NAVICKO VARDU FONDĄ

Gausus T. T. Marijonų Bendradarbių Seimas

Chicago, Ill., vasario 8.—Šiandie Aušros Vartų parapijos salėje įvyko penkiolikta metinis T. T. Marijonų Rėmėjų seimas, kuriame atsilankė gausus lietuviškos visuomenės būrys, parodęs didį savo nuoširdumą T. T. Marijonų darbams.

Seimui pirmininkavo dr. Petras Vileišis. Dienos mintis pravedė savo nuoširdžioje kalboje kun. K. Barauskas.

Be plačiosios visuomenės T. T. Marijonų seime dalyvavo ir gausus būrys lietuviškosios dvasiškijos, kuri pilnai atjaučia Marijonų vienuolijos būtinumą ir svarba mūsų visuomeninia me gyvenime.

Kun. Navicko Fondas

Šiame seime taip pat įkurta a. a. kun. dr. Jono Navicko, pernai mirusio T. T. Marijonų provincijolo, vardo fondas, kuris bus skiriamas išauklėjimui vieno neturtingo klieriko. Šiam fondui gausiausią auką seime sudėjo kun. Ig. Albavičius, Cicero lietuvių klebonas, paaukodamas fondui šimtą dolerių.

Seime dalyvavo 214 delegatų, kurie savo materialę paramą aiškiai parodė suaukodami $2,198.85.—"Dr."

Philadelphia. — Vasario 8-tą prie Ridge ir Columbia Ave. gaisras sunaikino kelias dešimtis namų. Vienas asmuo sudegė.

PROF. S. ŠALKAUSKIO LAIDOTUVĖS

Gruodžio 8 d. Šiauliuose palaidotas a. a. prof. S. Šalkauskis. 3 val. kūnas išvežtas iš namų į bažnyčią, kur J. E. vysk. K. Paltarokas pasakė pamokslą ir buvo atgiedotas "Libera". Po to laidotuvių eisena, Šiaulių klebono kun. V. Bylos vedama, nusitiesė į Šiaulių miesto kapines. Po kun. Bylos žodžio kapinėse velionį atsisveikino prof. St. Gruodis Vytauto Didžiojo Universiteto vardu, J. Ambrazevičius—draugų ir mokinių, Dr. D. Jasaitis—Šiaulių visuomenės; dar kalbėjo Prekybos Instituto ir Vytauto Didžiojo Universiteto studentų atstovai. Be jau įvardintų asmenų ir artimųjų velionies giminių, laidotuvėse dalyvavo finansų generalinis tarėjas J. Matulionis, keli profesūros atstovai ir gausus Šiaulių visuomenės būrys. Organizuotai ėjo Prekybos Instituto studentai (jie nešė karstą, tvarkė eisena, abi Šiaulių gimnazijos, mokytojų seminarija ir prekybos mokykla. Prie kapo sudėti septyni vainikai.

Gruodžio 7 d. Kaune Studentų bažnyčioje buvo pamaldos už a. a. prof St. Šalkauskio vėlę. Mišias atlaikė ir pamokslą pasakė tėvas J. Bieliūnas. Pamaldose dalyvavo gausus būrys profesūros ir pilna bažnyčia tikinčiųjų, daugiausia studentų.

BUVĘS S-MO DVASIOS VADAS SUNKIAI SERGA

"Draugo" pranešimu, kun. A. Baltutis, Chicago Gimimo Švč. Panelės parapijos klebonas, praeito šeštadienio ryte ir vakare gavo širdies atakas ir šiuo laiku guli Šv. Juozapo ligoninėje, Hot Springs, Ark. Kun. B. Urba, Šv. Kazimiero Akademijos kapelionas išvyko į Hot Springs rūpintis kun. Baltučio reikalais. Sakoma, kad ir paskutinieji Sakramentai buvo teikiami. Gydytojas praneša, jog atatinkamas poilsis ir geros sąlygos yra būtina jojo pasveikimui.

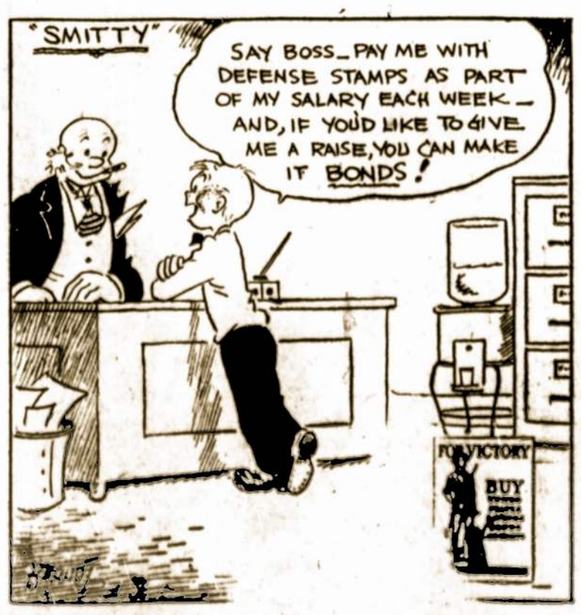

LIETUVOS NEPRIKLAUSOMYBĖS DEKLARACIJA

Lietuvos Taryba savo posėdy vasario 16 dieną, 1918 m., vienbalsiai nutarė kreiptis: į Rusiją, Vokietiją ir kitų valstybių vyriausybes šiuo pareiškimu:

Lietuvos Taryba, kaipo vienintėlė lietuvių tautos atstovybė, remdamos pripažintąja tautų apsisprendimo teise ir lietuvių Vilniaus konferencijos nutarimu rugsėjo mėn. 18-23 d., 1917 metais, **skelbia atstatanti Nepriklausomą demokratiniais pamatais sutvarkytą Lietuvos Valstybę su sostine Vilniuje** ir tą valstybę atskirianti nuo visų valstybinių ryšių, kurie yra buvę su kitomis tautomis.

Drauge Lietuvos Taryba pareiškia, **kad Lietuvos Valstybės pamatus ir jos santykius su kitomis valstybėmis privalo galutinai nustatyti kiek galima greičiau sušauktas Steigiamasis Seimas, demokratiniu būdu visų jos gyventojų išrnktas.**

LIETUVOS TARYBOS NARIAI:

Dr. J. Basanavičius,	*St. Kairys*	*A. Petrulis*	*A. Smetona*
K. Bizauskas	*P. Klimas*	*Dr. J. Šaulys*	*J. Smilgevičius*
M. Biržiška	*D. Malinauskas*	*K. Šaulys*	*J. Staugaitis,*
S. Banaitis	*V. Mironas*	*J. Šernas*	*J. Vailokaitis*
P. Dovydaitis	*St. Narutavičius*	*A. Stulginskis*	*J. Vileišis*

PUSMETINIS LRKSA PILDOMOJO KOMITETO SUSIRINKIMAS

Siuomi kviečiu LRKSA Pildomojo Komiteto narius atvyks į reguliarį pusmetinį susirinkimą, kuris įvyks vasario 24-27 dd., 1942, Susiv. Centre, Wilkes-Barre, Pa. Susirinkimas peržiūrės P. Komiteto narių raportus, aptars svarbius organizacijos reikalus. Jei kas turi kokių pasiūlymų ar šiaip reikalų, kuriuos turėtų aptarti visas P. Komitetas, praneškite apie tai centrui iš anksto.

LEONARDAS ŠIMUTIS,
LRKSA Prezidentas

VILNIUJE JAU SUREGISTRUOTI 6,602 TREMTINIAI

TARP IŠVEŽTŲJŲ RANDASI DAUG VAIKŲ IR JAUNIMO

Vilniaus dienraštis "Naujoji Lietuva" skelbia tokią bolševikų ištremtųjų statistiką Vilniuje:

Ligi rugsėjo 1 d. Vilniuje užregistruoti 6,602 tremtiniai, tik dalelė tų nelaimingųjų, kuriuos ištiko baisi ir nelemta dalia.

Iš suregistruotų 4,502 yra vyrai, 2,380 moterų ir 170 nežinia kurios lyties. Iš namų paimta ir išvežta 5,513 asmenų, iš kalėjimų išgabenta 1,089.

Tautybės atžvilgiu ištremtieji taip atrodo: 2,271 lietuvis, 4,939 lenkai, 158 gudai, 206 rusai ir 28 kitų tautybių (vokiečių, totorių).

3,901 išvežtasis turi nuo 21 iki 50 metų amžiaus. Vaikų iki 4 metų amž. buvo išvežta 251, iki 7 metų amžiaus—199, iki 15 metų amž.—586, iki 21 metų amžiaus—623. Nuo 55 iki 70 metu amžiaus 453, o daugiau kaip 70 metų amžiaus buvo 151 senelis. Daugiausia suimta ir išvežta pačią pirmąją trėmimo dieną, būtent, birželio 14 d. Tą dieną suimta 2,208 asmenys. Birželio 15 d. suimta ir išvežta 669, birželio 16 d.—425, birželio 17 d. — 218, birželio 18 d.—142, birželio 19 d.—103, birželio 20 d.—241, birželio 21 d.—133, birželio 22 d.—108, birželio 23-25 dienomis—236, prieš birželio 23-25 dienomis—236, prieš birželio mėnesį išvežta 1,495 ir 624 išvežta nežinia kada.

Toliau statistika pateikia duomenu apie ištremtuosius pagal profesiją. Daugiausia mokytojai ir profesoriai, 71 studentas, 115 mokiniai, 450 kariškių ir pensininkų, 337 policininkai, 132 geležinkeliečiai, 24 namų savininkai, 86 prekybininkai, 10 žurnalistų, 18 artistų, 31 vienuolis, 11 kunigų, 340 be profesijos ir 87 nežinia kokios profesijos.

GAISRAS SUŽALOJO NORMANDIE

New York.—Vasario 9-tą ugnis smarkiai sužalojo didžiulį laivą "Normandie" Gesinant, 1 asmuo žuvo, apie šimtas sužeistų.

"Normandie" buvo prancūzų" prekybinio laivyno pasididžiavimas. Jo pastatymas atsiėjo $60,000,000. Kilus karui, "Normandie" rado prieglaudą U. S. uostuose. Po to U. S. vyriausybė perėmė jį savo žinion ir pavertė pagalbiniu laivyno laivu. Autoritetai sako, kad gaisras kilo dėl tarnautojo neatsargumo.

Chungking.—Vasario 8 dieną Yangtze upėje užėjęs ant uolos sudužo laivas. Prigėrė 200 asmenų. 300 išgelbėjo

Rangoon.—Vasario 8-tą anglai sušaudė 3 japonų šnipus.

KUOPOS, RUOŠKIT SEIMUI ĮNEŠIMUS

SEIMAS ĮVYKS BIRŽELIO MĖNESĮ, 1942, HARTFORD, CONN.

LRKSA 53-čias Seimas ivyks birželio mėnesio antroje pusėje, Hartford, Conn. Tikrosios Seimo dienos bus paskelbtos vėliau, kai visi reikalingi susitarimai dėl pamaldų, sijų vietos ir t. p. bus galutinai atlikti.

Kuopos, ruoškite Seimui įnešimus ir siuskite Įstatų Komisijai prisilaikant konstitucijos 5-jo straipsnio, 1, 2 ir 3 paragrafų:

1. Bile geram stovy kuopa ar narys turi teisę paduoti sumanymą taisyti Konstituciją

2. Toks sumanymas turi būti pasiųstas rašto Konstitucijos ir Įstatų Komisijai ne vėliau devyniasdešimt (90) dienų prieš Seimą. Komisija tokius pataisymus, jeigu jie nepriešingi valstybių įstatymams, studijuos ir paskelbs Susivienymo organe nevėliau trisdešimt (30) dienų prieš Seimą.

3. Visos pataisos liečiančios Susivienymo Konstituciją, Įstatus ir taisykles, turi būt pasiųstos tiesiog Statutų Komisijai. Tiktai šiai komisijai rekomenduojant tokios pataisos bus patiektos Susivienymo sekančiam Seimui apsvarstyti.

Kitus 53-jį Seimą liečiančius reikalus paskelbsiu vėliau.

LEONARDAS ŠIMUTIS,
LRKSA Prezidentas

VAJAUS METU VISI NARIAI IR NARĖS PRISIDĖKITE PRIE LRKSA AUGINIMO

GARSAS
LIETUVIŲ R. K. SUSIV. AM. OFICIALIS ORGANAS
Išeina Ketvirtadieniais — Redaguoja M. ZUJUS

PRENUMERATOS KAINA:
Am. Jungt. Valst. metams $2.00, pusei metų $1.00; užsieniuose metams $3.00.
Skelbimų kainos sulig pareikalavimo.

LITHUANIAN R. CATH. ALLIANCE OF AMERICA OFFICIAL PUBLICATION "GARSAS"
Published every Thursday by the Lithuanian R. C. Alliance of America.

YEARLY SUBSCRIPTION RATES:
United States of America $2.00, Foreign countries $3.00. Single copy 5c.
Advertising rates on application.

"GARSAS"
73 East South Street (P. O. Box 32), Wilkes-Barre, Pa.
PHONE: Wilkes-Barre 3-4711

VASARIO ŠEŠIOLIKTOJI

"Ateitį regim Tėvynės laimingą
Švičia mums Kryžius ant mūs vėliavos;
Stokime drąsiai į kovą garbingą,
Dirbkim, krutėkim dėl Lietuvos!"

(Iš Ateitininkų himno)

Vargas yra tautai, kuri pavirsta žirniu an tako, kuriuo nori vaikščioti dideli ir agresingi kaimynai.

Tokią žirnio vietą šiais laikais užima Lietuva ir jos kaimynės tautos—latviai, estai ir kiti.

Vokiečiai, rusai ir net kelis kartus savo nepriklausomybę praradę ir prisikentę svetimo jungo lenkai amžinai nori tukti ir stiprėti kitų tautų lėšomis. Ištisus šimtmečius minėti kaimynai stengėsi lietuvių tautą sunaikinti. Deje, savo tikslo atsiekė tik dalinai. Vokiečiams pavyko nutautinti žymią dalį pavergtų lietuvių. Daugelis iš jų po šiai dienai tebenešioja lietuviškas pavardes, jų gyslose tebeteka lietuviškas kraujas, bet širdys yra sugadintos. Daugelis iš jų yra dideli lietuvių tautos nekentikai ir karšti germanizacijos rėmėjai.

Rusai per 120 metų valdydami didžiausią Lietuvos dalį dėjo visas pastangas lietuvius surusinti ir supravoslavinti. Jie vartojo šlykščiausias priemones tikslui atsiekti. Gal būt, lietuviai buvo vienintėlė tauta visame pasaulyje pergyvenusi tokį išmėginimą — draudimą savos spaudos. Per 40 metų neturėjo teisės spausdintis sava kalba laikraščių ir knygų. Didžiausia prievarta brukta rusiškoji kalba ir pravoslaviškoji tikyba. Žinodami, kad tautos pastovumą ir tvirtumą sudaro žemė, rusai vartojo kapitalą jos išpirkimui. Valdžia grūdo į Lietuvą maskolius kolonistus, o lietuvius įvairiais būdais vertė nešdintis Rusijos gilumon arba į kitas šalis sau duonos ieškoti. Neveltui ano meto lietuvių liaudies dainius Vienažindys lietuvio tremtinio lūpomis šiaip raudojo:

"Kas žin ar grįšiu—gal ten supūsiu
Žieminio gudo pusėj.
O jei ir grįšiu savo šalelėn
Ašarėlėm paplūsiu...
Gal visa mano širdies paguoda
Bus ant šaltų kapelių."

Trečias kaimynas lenkas, pasinaudodamas lietuvių nelaimėmis ir priespaudomis, taip pat daug jėgų atėmė. Įsikibę į Liublino unijos aktą, jie tvirtino, kad lietuviai ir lenkai tai viena tauta. Stipriausią lenkinimą jie varė per bažnyčią, kuri sunkiausiais laikais buvo vienintėlė vieta išgirsti suprantamą žodį pamoksle ir giesmėje. Lenkams pavyko sulenkinti didesnius Lietuvos miestus, ypatingai Vilnių — tikrąją Lietuvos sostinę.

Vis dėlto po visų audrų, po ilgos sunkios tamsybių nakties pradėjo blaivėti švisti nauji laikai. Pasigirdo optimistiškas tautos atgimimo dainiaus Maironio balsas:

"Petys gi į petį
Na, vyrai, kas gali,
Sustoję į darbą
Už mylimą šalį,—
Prikelkim Lietuvą mūsų!"

Dainiaus žodžiai išsipildė. Lietuva prisikėlė! Vasario 16-tą, 1918 metais, Vilniuje buvo paskelbtas nepriklausomybės aktas. Dar šalis buvo geležinėse okupantų vokiečių rankose, bet tautos rinktiniai atstovai neatsižiūrėjo į kliūtis, sunkenybes ir pavojus. Jie drąsiai paskelbė atstatymą "nepriklausomos, demokratiniais pamatais sutvarkytos Lietuvos valstybės su sostine Vilniuje ir tos valstybės atskyrimą nuo visų valstybinių ryšių, kurie yra buvę su kitomis tautomis."

Virš 20-ties metų pagyvenę laisvu nepriklausomu gyvenimu lietuviai iš visų jėgų kovos prieš vokiečių, rusų ir lenkų pastangas pavergti.

Deje, šiandien po Lietuvą vėl siaučia okupantai. Baisių žalų jie pridarė. Bet tauta rankų nenuleidžia, nenustoja vilties vėl atgauti laisvę ir nepriklausomybę.

Šioje kovoje Amerikos lietuviai vėl tiesia Lietuvai savo pagalbos ranką.

Minėdami Lietuvos nepriklausomybės šventę, pasiryžkime daugiau veikti, stipriau susiorganizuoti.

Dabartinės audros praeis ir Lietuva vėl bus nepriklausoma, nes "Kryžius jai gyvenimą žadėjo".

Reguliariai pirkdami Apsaugos Taupymo Bonus ir Ženklelius jūs paremsite Apsaugos programą ir tuo pačiu laiku padėsite sau ir savo šeimynai.

Apžvalga

DIES KOMITETAS IR BOLŠEVIKAI

Savaitraštis "Lietuvių Žinios" rašo:

"Bolševikai savo spaudoje labai atakuoja Dies komitetą, kurį Amerikos kongresas įgaliojo sekti visą antiamerikinę veiklą.

"Nuoširdus Amerikos patriotas turėtų tik džiaugtis, kad yra energinga įstaiga, kuri rūpinasi Amerikos priešų sekimu.

"Deje, mūsų bolševikams ne tas rūpi. Jie sielojasi visu tuo, kas rusiška ir pyksta, jei Amerikos Kongresas skiria komitetus tai antiamerikoninei veiklai sekti.

"Reiškia, kad pas bolševikus tikrenybėje ne viskas taip gražiai patriotiškai yra, jeigu jie taip bijo Dies Komiteto, kuris pataria valdžiai neišleisti iš akių bolševikų draugijų veiklos."

RAGINA DAUGIAU DOMĖTIS ŠIO KRAŠTO POLITIKA

Nežiūrint karo padėties, Amerikoje valdžios žmonių rinkimai bus vykdomi, kaip paprastai. Šiemet gi įvyks svarbių valdininkų rinkimai. Ta proga dienraštis "Draugas" ragina lietuvius daugiau domėtis šios šalies politiniais reikalais ir rūpintis savo teisėmis.

"Lietuviai yra tokie pat piliečiai, kaip ir kiti. Jų tos pačios pareigos, tokia pat atsakomybė. Ir mes mokame įvairius taksus, atliekame visus darbus, kokius valstybė mums uždeda. Mūsų, lietuvių, balsas rinkimų dieną yra taip geras, kaip airių, lenkų, žydų ir kitų. Tad, nėra jokios prasmės nuo balsavimo susilaikyti.

"Praktiška politika prasideda nuo balsavimų. Jei mes, kaipo lietuviai, gausingai balsuojame, politinių partijų viršūnės tai greit pastebi. Tada mes galime statyti savo teisingus reikalavimus, būtent, kad ir lietuviams būtų skirta tinkama vieta šio krašto politiniame gyvenime. Ligšiol permaža pripažinimo tesame gavę. Ir dalinai tai yra pačių lietuvių kaltė. Pirmoje vietoje daug lietuvi piliečių nesidomi rinkimais, antra—nemokame pastatyti savo reikalavimų, trečia—lengvai duodamės vadinamųjų politikierių suskaldomi.

"Kaip kiekviename reikale ir darbe vieningumas yra svarbus dalykas, taip jis yra svarbus ir politikoj. Ypač svarbus lietuviams, nes mūsų čia, palyginti, nedaug tesama. Bet kad ir negausingi būdami, jei visi balsuosime ir visi vieningai darbuosimės, daug ką galėsime pasiekti.

"Jei kada buvo svarbu lietuviams aktyviai dalyvauti šio krašto politikos gyvenime, tai dabar. Kodėl—aiškinti, berods, nėra reikalo.

"Organizuotai ir aktyviai dalyvaudami politikoj turim progos lietuvių vardą plačiau pagarsinti, aukščiau iškelti ir tuo pačiu daugiau prisidėti prie atstatymo laisvos ir nepriklausomos Lietuvos valstybės."

"KEISTUOLIAI"

"Darbininkas" pažymėjęs porą pavyzdžių, kaip Amerikoje gimę ir augę jaunuoliai pasirodo lietuviškesni už kai kuriuos ateivius, dėl tokių ateivių "keistuolių" rašo:

"Bet kaip išaiškinti kai kurių senų ar apysenių ateivių pramuštgalvišką skverbimąsi į anglo-saksų kultūrą? Ar gi jau jie nesupranta, kad niekados ten neprigis, bus vos pakenčiami, už akių pajuokiami ir aukščiau lakiejų rolės niekuomet neiškils? Kuriais sumetimais jie taip keistai elgiasi? Rimtų sumetimų vargiai jie beturi. Veikiausiai čia bus ta pati, jų amžiui nebedovanotina, vaikiška tuštybė: ir aš galiu angliškai pakalbėti! Dėja, ne taip kaip tas jaunuolis. Literatinę anglų kalbą kai kurie gal ir gerai iš knygų pažįsta, bet akcento ir sklandžios iškalbos nebepasisavins. Ne tam amžius. Anglų draugijoj tegu sau angliškai kiek pajėgia besikalba. Tai bus geras pratimas, ir anglai svetimšališko akcento blogu jiems nepalaikys, nes visi žino, kad ateiviai. Bet kaip tik dėlto, kad jie visiems žinomi ateiviai, tenesisiūlo būti neįgimtos jiems kultūros nešėjais."

LIETUVOS VILTYS DEMOKRATIJŲ PERGALĖJE

"Tėvynė" rašo, kad lietuvių tauta nei iš nazių nei iš bolševikų jokių malonių nesulauks. Jų viltys tik demokratijų pergalėje ir taikos nustatyme.

"Per tuos dvidešimts keturis metus mūsų senoji tėvynė pergyveno daug linksmų valandų ir daug liūdnų, dėl politiškų įvykių, kulvartų. Bet didžiausion nelaimėn Lietuva pakliuvo po to, kai ją 'po savo kaimynišku sparnu priglaudė' Stalinas birželio mėnesį, 1940 m. Iš tos didelės nelaimės Lietuva nepasiliuosavo ir po to, kai ji pakliuvo 'globon' Hitlerio, kuris net Lietuvos vardą pakeitė 'Ostlandu'. Kas su Lietuva nutiks vėliau—nėra tokio pranašo, kuris galėtų tiksliai pasakyti. Bet jei karą laimės Hitleris — nesitikėkime Lietuvai nepriklausomybės. Jei karo laimėjimus diktuos Stalinas—neapsivilkime, kad jis laisvai atsisakys Lietuvos 'kaipo rusų žemės'. Tačiau jei po karo laimėjimo vyriausią žodį galės tarti demokratiškos valstybės—tik tuomet gali į Lietuvos langą prašvisti laisvės saulė."

DĖL BOLŠEVIKŲ UŽTIKRINIMŲ JAPONAMS

Maskva atkartotinai pareiškusi, kad ji laikysis sutarties ir prieš japonus nekariaus. Dėl tokių užtikrinimų "Naujienos" rašo:

"Kokius jausmus šitoki bolševikų pareiškimai iššaukia Hitlerio širdyje, sunku pasakyti. Bet nėra jokios abejonės, kad *Japonijos militaristams tai didelis malonumas.* Žinodami, kad sovietų Rusija jų nepuls, *jie gali visas savo jėgas sukoncentruoti prieš Filipinus, prieš Singaporą, prieš holandų salas ir prieš Burmą.*

"Jeigu Maskva neturi pakankamai jėgų kariauti prieš japonus, tai kam ji dar jiems duoda *užtikrinimą*, kad ji jų neužkabins? Tai yra padrąsinimas japonams, kad jie smarkiau pultų Ameriką ir Angliją."

A. A. DR. JONAS BASANAVIČIUS

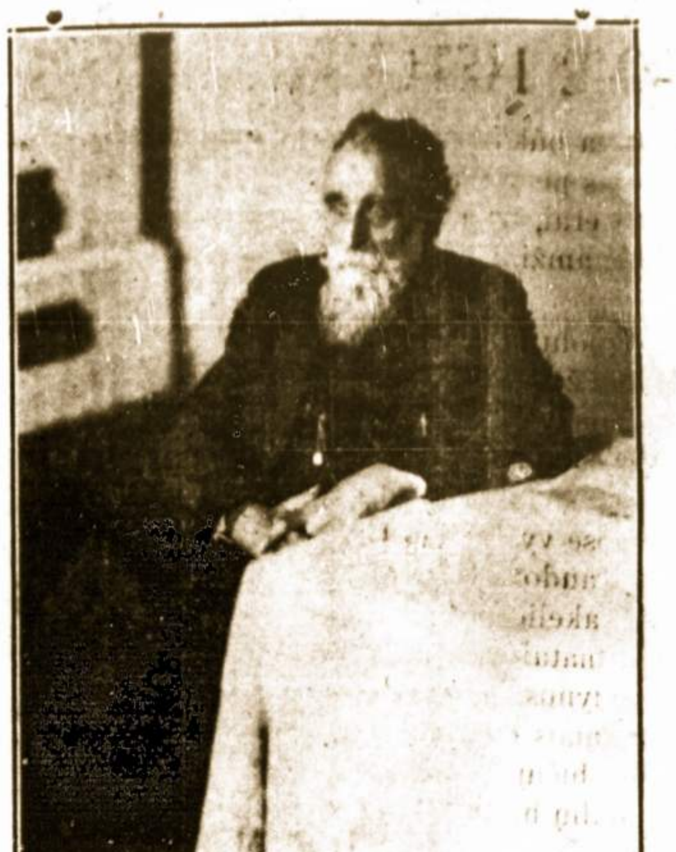

Šių metų vasario 16-tą sueina lygiai 15 metų nuo tautos atgimimo patriarko, Lietuvos nepriklausomybės Akto signitaro daktaro Jono Basanavičiaus mirties.

Mirė vasario 16, 1927 m., Vilniuje. Ten pat ir palaidotas.

Dr. J. Basanavičius gimė lapkričio 23 d., 1851 metais, Ožkabalių kaime, Vilkaviškio apskrityje. Tėvai buvo ūkininkai. Mokslus ėjo Marijampolėje ir Maskvoje. Baigęs mediciną turėjo nešdintis užsienin. Gavo gydytojo vietą Bulgarijoje, kur ir gyveno iki 1905 metų. Ten būdamas Basanavičius darbavosi lietuvių tautos gerovei, ypatingai savo raštais. 1883 metais, daugiausia jo triūsu, įsteigta "Aušra" ėjusi iki 1886 metų. "Aušra" žymiai prisidėjo prie lietuvių šviesuomenės įtraukimo į tautinį judėjimą ir to judėjimo sustiprinimo.

1905 metais grįžęs į Vilnių su kitais patriotais sušaukė istorinį Lietuvių Seimą pareikalavusį Lietuvai autonomijos. Dr. Basanavičius buvo to seimo pirmininku.

Jam vadovaujant, 1907 metais Vilniuje įsteigta Lietuvių Mokslo Draugija. Dr. Basanavičius iki mirties ėjo tos draugijos pirmininko pareigas.

Per 50 metų literatinio darbo dr. Basanavičius sudarė didelę literatūrą apie garbingą Lietuvos praeitį ir tuo prisidėjo prie tautos švietimo ir sąmoninimo.

LIETUVIAI NEKLAUSO VOKIEČIŲ PAREDYMŲ

"The New York Times" sausio 17 dienos laidoje įdėjo žinutę iš Stockholmo, iš kurios matyti, kad Lietuvos kunigai neprisilaiko vokiečių valdžios organų įsakymo uždaryti bažnyčias kovai su dėmėtąja šiltine, ir kad dėl to Lietuvos Arkivyskupas išleidęs atsišaukimą, kuriame sako, kad "sanitarinių organų įsakymas, kuriuo uždaromos visos bažnyčios kovai su dėmėtąja šiltine, yra išleistas gyventojų naudai". Toliau arkivyskupas Skvireckas savo atsišaukime pažymi, kad valdžios organų įsakymai nebuvę pilnai vykdomi ir, kad dėl to net tekę kelis kunigus nubausti. LGKSB

BUY A SHARE IN AMERICA

LENKIJA PRIE BALTIJOS

"Nowy Swiat" vasario 4 d. įdėjo ištrauką iš "New Leader Trevor", kuris rašo: "Iš Washingtono pranešama, kad J. A. Valstybės nesutinka su Edeno ir Stalino sutarties sąlygomis. Sostinei (Washingtonui) nepatinka Sovietams hegemonijos pripažinimas Baltijos kraštuose, nes JAV niekumet nepripažino Rusijos šių kraštų okupacijos. Tas nedviprasmiškai duota suprasti ambasadoriui Litvinovui, kuris vienok remiamas Anglijos. Lenkijos vyriausybė su dideliu atydumu stebi šią padėtį, nes Prypečio balos, gal būt, yra tik balos, bet lenkams jos yra tėviškė. Sovietai numano, kad Vašingtono įtikinimas ilgai užtruks, o Molotovas tol nevyks į Londoną, kol JAV nepripažins Sovietų sąlygų."

"Nowy Swiat" redaktorius P. Yolles nuo savęs prideda: "Atrodo, kad Lietuva, Latvija ir Estija, sužinojusios apie Sovietų talkos sąlygas užprotestavo Vašingtone ir išgavo State Departamento paramą. Pirmininkas Sikorskis atvyks į JAV drauge su Užsienių Reikalų Ministru Raczynskiu. **Jie privalo prisidėti prie Baltijos kraštų bloko, akcijos prieš Sovietų reikalavimus.**

Situacija mums yra kiek sunkesnė, nes Anglija remia Sovietus, o mes jiems nuolat teikiam reklamacijas.

Lenkija privalo bendradarbiauti su Lietuva, Latvija ir Estija, nes šie kraštai istoriniai ir politiniai randasi lenkiškų sferų įtakoje.

Lenkija po karo bus didžiausiu kraštu prie Baltijos ir Lenkijai atiteks vadovaujanti rolė šioje Europos dalyje.

Rusija, kaip matyti, **taip pat siekia dominuojančios rolės prie Baltijos.** Ta rolė **jai gali** atitekti tik Lenkijos sąskaiton.

Jei mes tą prileisime, iš anksto susilpninsim ateities perspektyvas. Jei nepadarysime to šiandien, juo labiau sunkiau tas bus rytoj. Ant kiek mes apleisime Baltijos šalis šiandien—nustosime jų prielankumo ir bendradarbiavimo.

Štai kas mūsų laukia Vašingtone.

Mūsų pastangos todėl privalo eiti šiton sustiprinto bendradarbiavimo kryptin, įtempto su Lietuva, Latvija ir Estija, ir tos didelės rolės prie Baltijos paruošime, ir jau šiandien mūsų pretenzijų dėl Rytprūsių iškėlimo ir propagandos. Vokiečių "Drang nach Osten" eina ne tik per lenkų žemes, bet ir per lenkų jūrą."

LGKSB

SUKAKTUVNINKAS KUN. DR. KAZIMIERAS URBONAVIČIUS-KMITAS

Šių metų vasario 7-tą kunigas dr. K. Urbonavičius minėjo 45 metų kunigystės sukaktį.

Jubiliejatas gimė 1874 m., Marijampolės parapijoj. Kunigu įšvęstas vasario 7, 1897 metais, Seinuose.

Amerikoje gyvena ir darbuojasi apie 40 metų.

Šale tiesioginių dvasios vado pareigų, jubiliejatas labai plačiai pasireiškia savo veikla centralinėse lietuvių katalikų organizacijose ir spaudoje. Rašo eilėmis ir proza. Jo publicistiniai ir beletristiniai raštai nuolat puošia "Darbininką", "Ameriką" ir kitus laikraščius. Yra parašęs keliatą stambesnių veikalų. Sukakties proga linkime garbingam veikėjui dar ilgai nenuilstamai darbuotis Bažnyčios garbei ir tautos gerovei!

Petras Zobarskas

GIESMĖ LIETUVAI

Pagarbinta būki, tu mano gimtine,
Priglaudus ne vieną likimo tremtinį
Ir jūs, ežerai, ir milžinkapi senas,
Krūtinėje amžiną ugnį kūrenąs!

Tvirtų ąžuolų ir beržynų pavėsy
Dar burtai žilsnuogių žynių neišblėsę—
Užtenka pažvelgt tik į dangų žvaigždėtą,
Kad dieviška galią širdy užkerėtų.

Kai soduose vyšnių kerai kepurėti
Ir tulpių raudoni vainikai į klėtį
Nudaigo takelio duzgenančią veją,
Tarytum matai saulės dukrą šokėją,
Kuri ir gėlynus, beržynus ir raistą
Šventadieniais gyvasčia jauna palaisto,
O pievose bičių ūžmiam sūkuryje—
Kaip kanklių harmonijoj—siela atgyja.

Tyliais vakarais žemę miglos kai dengia
Ir saulė į gintaro rūmus įžengia,
Žalsvi žiburiai, tartum dvasios, klajoja
Ir ieško glūdniųjų vidurnakčio gojų.
Tiktai kai mėnulis iš aukšto pažiūri,
Jos skubiai ištirpsta į sutemų jūrą,
Ir jei ties milžinkapiu įsiklausysi,
Tuoj žavinčios vizijos pinsis akyse:

Didingos pilies bokštai mirga padangėj.
Jos kilnus valdovas nuo sosto nužengia
Ir baltplaukį žirgą žaibų pabalnojęs
Į kruviną kovą pro debesis joja.
Ir šoka kaip vilkas, sapne išsapnuotas,
Kurs miestą pagimdė. O kūnas šarvuotas
Nebodamas kirčio, nė kruvino vėjo,
Kaip viesulas skrenda ir pražūtį sėja...

Toliau—jau matyti niūriam debesyne,
Kuris priešo galią kaip varpas sutrynė,
Apleidžia šios žemės palaimintą plotą
Ir merkias su saule žmonių apraudotą.

Ir klykia tamsoje plėšrieji ereliai,
Ir raganos klykdamos šiurpulius kelia,
Kol žaros rytuose jau brėkšti vėl ima
Ir kančios pagimdo tautos Atgimimą.

Ir vėlei paniūręs dangus prablaivėja
Ir akį kovotojų žygiai žavėja;
O pakirstos pušys ir kryžiai prie kelio,
Ir motinų ašaros dvasią jų kelia.

Ir keliasi saulė džiaugsmu pražydėjus,
Ir žemę aplanko palaimos Kūrėjas.
Tik skardūs trimitai aidėt nesiliauja—
Kovotojus šaukia į žygdarbį naują,
Vėl šaukia už pavergtą pilį kovoti
Ir priešo numalšinti alkį besotį.

Paskui vėl žydėsi, o mano tėvyne,
Nors atžalų daugelį vėtros išskynė.
Tyliais vakarais ir kas rytą klausysi
Kaip suokia dainelę undinės vilnyse,
Ir garbins tave ne vien dainiai ir sūnūs,
Kur ilsis milžinkapiuos tapę galiūnais,
Bet priešai ir tie, tavo garbę pažinę,
Nedrįs jau daugiau surakinti grandinėm.

Iš poemos "Lietuvių tautos pasaka"

J. Augustaitytė-Vaičiūnienė

PRIESAIKA 16-TĄ VASARIO

Jeigu tavęs aš nemylėčiau,
Prikalkit mane prie uolos, kaip Prometėją—
Tegu praeiviai man į veidą spiauna,
Tegu mano pasaulio niekad dienos neskaidrėja...

Prisiekiu tavo džiaugsmo kryžiais
Ir sėju tavo žemėn skambantį rytojų,
Užmiršusi savo dienų vainiką,
Tavo džiaugsmus ir ašaras, kaip maldą, vis kartoju.

Kada tavyje, mylimoji,
Pasklinda psalmių rytmetinių ūpas,
Aš tau rožes segu į plaukus
Ir spaudžiu prie tavo krūtinės karšnas lūpas.

O jeigu tu nuliūdus rymai,
Kad nemeilus tau svečias už žaliųjų vartų -
Linksmai šypsotųsi man veidas,
Jei dėl tavęs kardus mano širdin suvertų...

Jeigu tavęs aš nemylėčiau,
Aušrų ir sutemų išlyginkit man ribą—
Te mano akys amžiais nepamato,
Kaip tavo laisvės kalavijai saulėj žiba.

16 VASARIO

Neplevėsuos kaip būdavo trispalvė
Ir aikštėsna jau nesirinks minia...
Lyg slibinai, tarytum, devyngalviai
Žiauriais nagais užgniauš mums krūtines.

Užgniauš, kad apmaudas neprasiveržtų,
Šešioliktą Vasario minint švęst.
Nesutalpinančiai krūtinėj keršto
Šiandieną Lietuva, tau sunku kęst.

Bet tu save sutramdyti mokėjai—
Nelaimėse vis išdidi buvai
Ir vilties kupina šventai tikėjai,
Nesižavėjai svetimais dievais...

Žinau, tau užvirė tulžis ir kraujas
Akivaizdoj tiek išgamų sūnų.
Bet nešk kantri ir šią nelaimę naują
Sunkios vergijos vieškeliu senu.

Tiktai, lyg Nemunas prieš varant ledą,
Ramiai tikėdama sukaupk jėgas—
Ateis diena, ir tu atgausi žadą
Ir tavo galios priešai nusigąs!

Ateis diena—patvinsi, neši, griausi
Ir visą dumblą šluosi į krantus!
Tau atsivers, kaip krištolas tyriausis
Gyvenimo akiratis platus.

Iš šios nelaimės tu sveika pakilsi
Ir eisi vėl jauna, graži, drąsi.
O mes liuosybę dar labiau pamilsim
Ir būsime, kaip buvome laisvi!

Suplevėsuos, kaip būdavo, trispalvė
Ir aikštėsna vėl susirinks minia—
Sutraiškinsime šliužą devyngalvį,
Kur šiandie graužia mūsų krūtines.

J. Aistis

RYTŲ PRŪSIJA IR LENKIJA

Nors karo galo dar toli gražu nematyti, bet lenkų spauda jau dabar sprendžia, kas turi tekti jai ateityje.

Taip "Nowy Swiat" skiltyse (sausio 9 d.) žymus žurnalistas Ignacy Matuszewski reikalauja Rytprūsių įjungimo į Lenkiją su pataisomis Lietuvos naudai.

"Przewodnik Katolicki" (savaitraštis New Britain, Conn.)sausio 16 d. patalpino Marian Ostoja ilgoką straipsnį, "Rytų Prūsai turi priklaustyi Lenkijai". Autorius nurodo, jog jau po didžiojo 1914-1918 metų karo Taikos Konferencijoje Romanas Dmowskis reikalavo R. Prūsiją atiduoti Lenkijai. Išimtį jis darė dėl kelių sričių, kurios turėtų tekti Lietuvai.

Tas pats Ignacy Matuszewski grįžta prie to klausimo, ir "Nowy Swiat" skiltyse per du numerius sausio 16 ir 17 d. motyvuoja savo nuomonę. Tas straipsnis užvardintas "Baltyk". Autoriaus nuomone, visų demokratinių šalių pacifistai didele dalimi neša kaltę už tą, kad dabar liejasi kraujas. Jie protestavo dėl kiekvienos armotos, kurią jų šalis norėjo įsigyti apsigynimo tikslams. Versalio sutartis nuginklavo Vokietiją ant popierio. Tikrumoje Vokietija gerokai sustiprėjo, nes ji, išnaudodama savo geografinę padėtį, pavertė Baltijos jūrą savo "privatiniu" ežeru. Prakasdama Kiel'o kanalą ji, net jei nepastatytų nei vieno naujo karo laivo, padvigubino savo jūrų jėgas—ji gali vienkart valdyti Baltijos jūrą ir kovoti Atlante. Tas kanalas Vokietijai reiškė daug daugiau nei Panamos kanalas J. A. Valstybėms.

Galutina autoriaus išvada: jei laimėjus šį karą norima pasauliui grąžinti tikrą taiką, tenka nuginkluoti Vokietiją ne ant popieriaus nustatant skaičių kareivių ir armotų, bet geografiniai — strateginiai, būtent: kada tai užgrobtos mozūrų ir lietuvių žemės, iš kurių susideda Rytprūsiai, turi grįžti Lenkijai ir Lietuvai. Kiel'o kanalą turi valdyti Anglija viena ar drauge su sąjungininkais ir pagaliaus, Prancūzijos rubežiai turi siekti Reiną.

LGKSB

STIPRINKIME FRONTĄ

Karas vyksta ne tik vandenyne, ore, žemėje, bet ir žmonių širdyse ir protuose.

Atrodo, kad jau kada ne kada, bet vykstant baisiam karui visi galvos apie pasiruošimą pergalei. Bet kur tau. Staugiant kanuolėms ir ūžiant lėktuvams vis dar kai kurie žmonės nepamiršta ir apie nešvarius biznelius, kuriais nuodija jaunų žmonių širdis ir protus. Čia kalbu apie įvairias nešvarias knygas ir piktinančius paveikslus, kurie silpnina žmonių moralę ir veda žmones į dvasinį ištižimą, kuris paruošia kelią į netikėjimą ir pamiršimą rūpintis ir sielos reikalais.

Ne tik žmogus atakuojamas blogomis knygomis, nešvariais paveikslais, bet taip pat jis traukiamas į visokius sąjudžius, kurių tikslas kovoti prieš Dievą ir Katalikų Bažnyčią.

Nė vienu laikotarpiu tur būt, Katalikų Bažnyčia nepergyveno tokių skaudžių valandų, kaip šiandien. Jau ne vienas pesimistas išdrįsta tarti: "Krikščionybė pergyvena krizę."

Ne krikščionybė pergyvena krizę, bet jos išpažinėjai. Krikščionybė yra stipri, sveika ir pajėgi, tik gaila, kad žmonės pro ją praeina ir nesidomi.

Žmonės atsitolina nuo gyvybės versmių, o eina gerti sutrų ir pamazgų ir taria, kad tai skanu ir sveika.

Kai šiandien žmoniją ištiko baisi katastrofa, tai dabar daugelis jau praregėjo ir suprato, kad visų tų baisių nelaimių, kurios dabar vyksta pasauly, svarbiausia priežastimi yra nutolimas nuo Kristaus ir paneigimas Jo mokslo viešame gyvenime.

Jei mes norime geresnio ir žmoniškesnio gyvenimo, tai mes turime būti geresni ir žmoniškesni, nes kokie yra žmonės tokius mes turime ir laikus.

Nežiūrint, kad mes ir sunkius laikus gyvename, bet pasauly dar yra daugiau gero, negu blogo. Mes matome dar didelį pasišventimą ir karžygiškumą krikščionyse. Tie reiškiniai mus džiugina ir ragina nenuleisti rankų, bet su triguba energija dirbti, kad platintumėm Kristaus karalystę žemėje.

Tada tik mums seksis platinti Kristaus karalystę žemėje, kada mūsų protes, širdyje, valioje ir visame mūsų gyvenime Kristus bus gyvas. Taigi, kas nori dirbti katalikiškąjį darbą ir nori, kad jis būtų sekmingas, kad mūsų pavyzdys atšalusius sušildytų, reikia gyvos dvasios ir energingos valios. Mes turime būti švelnūs ir malonūs, o ne zirzikai, nes žiogų zirzimas visiems įkyri, o lakštučių balsai bemaž visus sužavi.

Jungtinėse Amerikos Valstybėse lietuviai daug yra nuveikę įvairiose srityse: buvo padėję lietuvai laisvę ir nepriklausomybę išsikovoti, kuri dabar vėl išplėšta; sukūrė gražias kultūrines įstaigas, suorganizavo parapijas ir t. ir t. Žodžiu, lietuvis atsistojo ant savo kultūrinių kojų. Dabar tenka daugiau susirūpinti savo dvasios puošimu (bet niekas nesako, kad ši sritis nebuvusi apleista), tik mes norime pabrėžti, kad dabartinis gyvenamasis laikas reikalauja daugiau dvasios milžinų, jei norime, kad mūsų vardas būtų amžiams įrašytas į istorijos lapus ir galėtumėm daryti teigiamos itakos tiems, kurie klaidžiojo gyvenimo kryžkelėse. Nes labai svarbu, kad katalikų frontas kasdien stiprėtų ir didėtų.

Katalikų frontas bus stiprus ir didingas, juo mes daugiau turėsime sąmoningų ir organizuotų katalikų. Todėl svarbu išplėsti organizacijų tinklas: vyrų, moterų, o ypač jaunimo. Labai labai atkreiptinas dėmesys į vyčių organizacijos išplėtimą ir sustiprinimą, nes jaunimo yra mūsų ateitis ir pasididžiavimas.

Taip pat reikėtų pagalvoti ir apie knygų leidimą ir platinimą, kurios įneštų naujos dvasios į mūsų gyvenimą, o šalia to, mes knygų išleidimu daug pasitarnautumėm ir Lietuvai, kuri dabar neturi visų galimybių paruošti geriausių veikalų. Tiesa, Lietuvių Kultūrinis Institutas šioj srity gražų darbą jau dirba, bet negalime visų knygų išleidimo ant jo pečių užkrauti. Jukmums reikia lietuvių kalba dvasinio turinio, dailiosios literatūros, gražių apysakų ir romanų. Jau čia kaip ir nejeina į Lietuvių Kultūrinio Instituto sritį. Tat reikėtų kito žanro knygų išleidimu pasirūpinti kitiems.

Veikimo dirvos plati, pajėgų turime, tik reikia suburti, išblaškytas jėgas katalikybės ir [illegible] palaikyti ir stiprinti lietuviuose.

A. L. R. K. Federacijos Sekretorijatas

JAUČIATĖS BLOGAI?

Tikrai Palengvinsite Sau—
Šiuo Moderniišku, Švelniu Būdu

Kuomet kankinatės vidurių užkietėjimu—žarnos neveiklios—skauda galva, nėra energijos, palengvinkite sau šiuo moderniišku būdu—kramtykite FEEN-A-MINT. Ši skoninga vidurius liuosuojanti kramtoma guma pagelbės švelniai, bet tikrai, išvalyti vidurius. Milionai žmonių naudojasi FEEN-A-MINT. Pakramtykit FEEN-A-MINT einant gulti—sekanti rytą tikrai jausite palengvinimą ir vėl jausitės puikiai. Visai šeimai pakelis kainuoja tik

10¢

SOVIETŲ RUSIJOS KARO TIKSLAI

"Free Europe" pereitų metų lapkričio 14 dienos numeryje įdėjo straipsnį "Soviet Russia's War Aims", kuriame paduodamos ištraukos iš Stalino pareiškimų ir prie jų duodami komentarai. Savo laiku Stalinas pasakęs: "Mes neturime ir negalime turėti tokių karo tikslų, kaip svetimos teritorijos pagrobimas arba svetimų tautų pavergimas, nežiūrint ar tai liestų tautas ir teritorijas Europoje ar Azijoje.

"Mes neturime ir negalime turėti tokių karo tikslų, kaip savo valios ir savo režimo primetimą slavų ar kuriai kitai Europoje pavergtai tautai, kuri tikisi mūsų pagalbos. Mūsų tikslas yra pagelbėti toms tautoms jų kovoje už išsilaisvinimą nuo hitleriškos Vokietijos ir vėliau leisti joms laisvai tvarkyti savo likimą savo žemėje."

Paduodamas šią citatą straipsnio autorius argumentuoja: Šis antras principas, kuris išplaukia iš pirmojo taip pat buvo vykusiai suformuluotas. Bet kaip su Pabaltės kraštais..., nors savo laiku tvirtina, kad tos šalys okupuotos tiktai strateginiais sumetimais... Visi centralinės ir rytų Europos kraštai, tarp Baltijos ir Egėjaus jūrų nori palaikyti draugingus santykius su Rusija, pagrįstus tarpusaviu bendradarbiavimu, tačiau nei vienas jų nenori matyti Rusijos dominacijos ar vadovybės toje Europos dalyje."

LGKSB

LIETUVOS NEPRIKLAUSOMYBĖS AKTO SIGNITARAI. AKTĄ PASIRAŠĖ VASARIO 16-TĄ 1918 METAIS

LIETUVIŲ ROMOS KATALIKŲ SUSIVIENYMAS AMERIKOJE

(Lithuanian R. C. Alliance of America)

73 E. South St., Wilkes-Barre, Pa.

Laiškai siųsti: P. O. Box 32, Phone: Wilkes-Barre 3-4711

PILDOMASIS KOMITETAS

Kun. P. M. Juras, Dv. Vadas, 94 Bradford St., Lawrence, Mass.
L. Šimutis, Prezidentas, 2334 S. Oakley Ave., Chicago, Ill.
P. Karašauskas, Vice Prez., 13 Garrahan Ave., Lyndwood, W.-B., Pa.
W. T. Kvetkas, Sekretorius, P. O. Box 32, Wilkes-Barre, Pa.
J. Yonakas, Iždininkas, 31 Sand St., Pittston, Pa.
K. A. Venčius, Iždo Globėjas, 19 Cross St., Lawrence, Mass.
Kazys Vilniškis, Iždo Globėjas, Sockett Point Rd., No. Haven, Conn.
Dr. A. Rakauskas, Dr. Kvot., Marian Hills Seminary, Hinsdale, Ill.

KONTROLĖS KOMISIJA

1. J. Vaičaitis, 2509 Main St., Scranton, Pa.
2. Ad. Paleckis, 401 Stadium St., Pittsburgh, Pa
3. Sav. Marozas, 605 Spruce St., W. Pittston, Pa.

STATUTŲ KOMISIJA

1. Adv. F. Juškauskas, 16 Krych St., Kingston, Pa.
2. V. Grieštaraitis, 34 Division St., Pittston, Pa.
3. V. Leliokas, 22 Penn St., Kingston, Pa.

TEISMO KOMISIJA

1. Adv. J. J. Grišius, 4631 So. Ashland Ave., Chicago, Ill.
2. J. A. Mickeliūnas, 6747 S. Artesian Ave., Chicago, Ill.
3. Ed Jasaitis, 221 N. Main St., Pittston, Pa.

ŠVIETIMO KOMISIJA

1. Kun. J. K. Miliauskas, 190 So. Meade St., Wilkes-Barre, Pa.
2. Kun. J. Paškauskas, 10809 S. State St., Roseland, Ill.
3. J. B. Laučka, 423 Grand St., Brooklyn, N. Y.
4. Ant. Kneižys, 366 W. Broadway, So. Boston, Mass.
5. Pr. Katilius, 73 E. South St., Wilkes-Barre, Pa.

LABDARYBĖS KOMISIJA

1. Pr. Jurevičius, 722 Montgomery St., W. Pittston, Pa
2. K. Šlamienė, P. O. Box 19, Forest City, Pa.
3. M. Šrupšienė, 4351 S. Francisco Ave., Chicago, Ill.

J. P. Rakštis, Skautų organizatorius, 1900 S. Halsted St., Chicago, Ill.

LRKSA PIRMOS PENNA APSKRITIES KUOPŲ ATSTOVŲ SUVAŽIAVIMO PROTOKOLAS

Suvažiavimas įvyko sausio 25, 1942, Šv. Kazimiero lietuvių parapijos salėje, St. Clair Pa. Susirinkimą atidarė pirmin. Ant. Leškauskas 2 P. M ir kartu su kuopų atstovais sukalbėjo maldą.

Po to rašt. Jonas Žernauskas perskaitė pereito suvažiavimo protokolą, kuris priimtas, kaip skaitytas.

Pirmininkas paskyrė mandatų priėmimo komisiją į kurią pateko Juozas Lazaravičius ir Sim. Jurčikonis.

Svarstomi organizacijos reikalai ir kai kurie konstitucijos punktai. Prieita išvados, kad kai kurie punktai reikalauja pataisymo. Taipgi atstovai pareiškė gerų minčių, kurios bus patiektos ateinančiam seimui nuo apskrities kuopų.

Nepribuvus į susirinkimą apskrities iždininkui Pet Kubertavičiui, rašt. Jonas Žernauskas pateikė nepilną apskrities iždo stovį, pareikšdamas, kad jis nežino, gal iždininkas turėjo kitokių išlaidų. Pranešimas priimtas ir užgirtas vienbalsiai.

Raštininkas skaito laišką, kurį gavo nuo Susivienymo organizatoriaus P. Katiliaus, rašytą sausio 13, 1942. Išklausius laiško turinį, kuopų atstovai sutiko pakviesti organizatorių p. P. Katilių, įgaliodami apskrities būsimą raštininką susižinoti apie laiką, kada galės pribūti į šią apskritį. Taigi, kreipiamės į kuopas, kurių atstovai nedalyvavo šiame suvažiavime ir jei norėtų, kad organizatorius pribūtų į jų koloniją, kad atsišauktų šiuo adresu: J. Žernauskas, 518 W. Pine St., Mahanoy City, Pa., arba kreipkitės tiesiai į centrą.

Taipgi suvažiavę atstovai pareiškė pageidavimą, kad centro valdyba pareikštų savo mintį kas link prirašymo jaunuolių, kurie šaukiami į kariuomenę, ar tokiems bus suteikta tos pačios privilegijos, kaip iki šiol kad buvo, t. y. ar jų pašalpgaviai gautų pilną apdraudą jiems žuvus karo lauke?

Apskrities vice pirmininkas Bankieta kviečia kitą suvažiavimą į Frackville, Pa., pareikšdamas, kad 187 kuopa švęs 25-kių metų sukaktuves nuo susiorganizavimo (balandžio mėnesį, 1942). Susirinkimo vieta bus paskelbta vėliau. Kvietimą atstovai priėmė su užgyrimu

Einama prie valdybos rinkimo. Aklamacijos būdu perrinkta ta pati valdyba, būtent: pirm. Ant. Leškauskas, vice pirmin. Jonas Bankieta, iždininkas Petras Kubertavičius, sekr. Jonas Žernauskas, iždo globėjai Sim. Virbickas ir Kaz. Lapinskas.

Susirinkimas baigtas 4:30 P. M. malda, kurią sukalbėjo pirm A. Leškauskas ir kuopų atstovai.

J. Žernauskas, apskr. sekr.

YOUNGSTOWN, OHIO

LRKSA 63-čios Kuopos Narių Dėmesiui

Kaip jau yra žinoma kuopos nariams, vasario 15-tą d. yra kuopos mėnesinis susirinkimas ir tą pačią dieną bus minėta Lietuvos Nepriklausomybės Diena, tai nariai galės sekretoriui-iždininkui užsimokėti reguliares mėnesines mokestis, bet reguliario susirinkimo nebus.

Kadangi yra nutarta, kad kiekvienas kuopos narys-rė turi nusipirkti (ką daugumas jau padarė) įžangos bilietą į šį kuopos garbingą parengimą, neatsižvelgiant, kad ir nedalyvaus, tai, brangieji, turėsite visi užsimokėti po 25c už įžangą.

Linksma pasigirti, kad mūsų kuopa pradeda atgyti ir valdyba daugiau darbuojas prirašymui naujų ir jaunų narių Atmindami savo tėvynės kritišką padėtį ir staigų barbarų užpuolimą šios šalies, tai mūs kuopa yra įsakius savo sekretoriui nupirkti U. S. Defense boną pareiškimui simpatijos ir kooperacijos kraštui, kur mes dar laisvi gyvenam.

Tokiam kritiškam laike, kada visas pasaulis dega karo liepsna, tai dar daugiau yra reikalinga visų susiklausymas ir didžiausia kooperacija visuose mūsų darbuose. Būdami vienybėje galėsim parodyti, kad mes, lietuviai, lygiai rūpinamės šios šalies padėtim, kaip ir savo tautos, kuri vaitoja varguose be laisvės, po svetimu jungu.

S. N. Marks, sekr.

SPECIALUS LRKSA NAUJŲ NARIŲ VAJUS EINA. VYRAI IR MOTERYS, SUS-MO REMEJAI IR AUGINTOJAI, STOKITE Į KILNŲ VAJAUS DARBĄ!

SPECIALUS LRKSA VAJUS

PRASDĖJO GRUODŽIO 1, BAIGSIS GEGUŽĖS 1, 1942

SKIRIAMOS DOVANOS PASKIRIEMS VAJININKAMS

1-ji dovana. Laimėjęs 1 dovaną gaus apmokamą kelionę į Susiv. seimą, kurs įvyks birželio mėnesį gražiame Hartford, Conn., mieste. 2-jų dienų viešbučio ir pragyvenimo išlaidų padengimą. Seime jis skaitysis garbės svečiu. Vienok, jeigu jis nepanorėtų seiman vykti, Susivienymo Centras išmokės jam 50 dolerių grynais.

Teisę gauti pirmąją dovaną turės tas vajininkas, kuris prirašys nemažiau 25 naujų narių.

2-ji dovana—25 doleriai. Gavėjas šios dovanos turės prirašyti nemažiau 12 naujų narių. **3-ji dovana**—15 dol., 4-ji dovana—10 dol., 5-ta, 6-ta, 7-ta, 8-ta ir 9-ta dovanos po 5 dolerius. Gavimui šių dovanų reikės prirašyti nemažiau 5 naujus narius.

Naujo nario prirašymą liudys organizatoriaus parašas aplikacijoje ir kuopos pirmininko bei sekretoriaus parašai.

Prie specialaus vajaus konkurso bus priskaitomi visi nariai prirašyti prie pilnamečių ir jaunamečių klasių, išskiriant jaunamečių klasę A.

Įsidėmėkite, kad už naujus narius, prirašytus specialaus vajaus laiku, bus išmokėti reguliariški komisai, nežiūrint, ar jūs dovaną laimėsite, ar ne. Dovanos yra tik priedas prie duodamų komisų.

MAHANOY CITY, PA.

Metinis LRKSA 31 Kuopos Susirinkimas

Sekmadienį, sausio 18, 1942, tuojau po sumai, Šv. Juozapo lietuvių parapijos svetainėje įvyko metinis 31 kuopos susirinkimas.

Kuopos pirmin. Jonas Dočkus atidarė susirinkimą, rašt. Jonas Žernauskas perskaitė protokolą iš gruodžio mėnesio susirinkimo Priimtas, kaip išskaitytas.

Po to rašt. pateikė 6 mėnesių ir visų 1941 metų kuopos gyvavimo apyskaitą iš kurios sužinota, kiek praeitais metais kuopa turėjo pelno arba nuostolių ir t. p.

1941 m. kuopoj narių buvo 126, iš tų 5 jaunamečių skyriuj. Mirė 8 nariai, išstojo 1, persikėlė į kitas kuopas 2, įsirašė į aug. sk. 2, jaun. sk. 1 Ligonių per metus buvo 5. Sumokėta į centrą 1941 m. $1,699.48, būtent: Apdraudon $1093.98, Pašalpon $442.25, Lėšų $150..20, Labdar. Fondan $11 80, Liudymai $1.25. Iš centro gauta apdr. $3,800.00, pašalpos $361.50. viso $4,161.50

Labai svarbu žinoti, kad priklausant į Susivienymą yra užtikrinta žmogui jo apdrauda. Tadgi mūsų pareiga yra prirašyti savo šeimynų narius ir tuo užtikrinsim jiems gerą ateitį.

Kuopa paskyrė du naujų narių organizatorius, būtent, rašt. Joną Žernauską ir Roz. Domkuvienę.

Valdyba šiems metams buvo išrinkta ta pati aklamacijos būdu: pirmin. Jonas Dočkus, vice pirm. Roz Domkuvienė, iždin. Marcelius Lapinskas, iždo glob. P. Kubertavičius ir Jonas Dočkus.

Jonas Žernauskas, rašt.

DETROIT, MICHIGAN

265 Kuopos Reikalai

Vasario 8 d. tuoj po sumos įvyko mėnesinis 265 kp. susirinkimas parapijos mokyklos kambaryje. Nariai turėtų atsiminti, kad kuopa turi išspausdinus laimėjimo knygutes. Kiekvieno nario pareiga nors vieną knygutę išplatinti. Yra piniginė laimėjimo dovana, taipgi kuopai piniginė reikalingi. Išleidimas įvyks balandžio 18 d., šeštadienio vakare pasilinksminimo vakarėly, Lietuvių svetainėj Yra užtenkamai laiko knygučių išplatinimui.

Šių metų 265 kp. valdyba: kun. I. F. Boreišis—dvasios vadas, J. Ratkus—pirm., K. Mišeikis—padėjėjas, M. Šimonis—nut rašt, A. Ambrasienė—fin. rašt. ir ižd.; J. Žimanauskas ir J. Šepėnas—iždo globėjai, T. Rutkelis—tvarkdarys; Federacijos 4 sk. atstovai K. Mišeikis, J. Keblaitis, M. Šimonis; kuopos dr.—dr. Antanas G. Sack, 3505 Trumbull Ave.

Valdyboj tik pasikeitė finansų raštininkė J. Keblaitė. Ji labai tvarkingai ėjo raštininkės pareigas. Kuopa yra dėkinga už jos darbuotę. Naujoji fin. raštininkė Anelė Ambrasienė turi gabumus toms pareigoms; energinga, daug darbuojasi lietuvių reikalais be abejonės savo darbuote daug padės ir mūsų 265 kp Reikia pažymėti, kad Juozas Ratkus, kuopos pirm., daug pastangų deda kuopos gerovei, ypač daug rūpinasi laimėjimo knygutėmis. Be abejojo pasidarbavimu kuopa sustiprės finansiškai.

Labai svarbu, kad nariai žinoctų naujos raštininkės adresą ir reikale tuojau kreiptūsi. Įsitėmykite: *A. Ambrasienė, 1559 — 25th St., Detroit, Mich.*

Nut. Rašt.

PHILADELPHIA, PA.

Iš LRKSA 10 Kuopos Susirinkimo

LRKSA 10 kp laikė savo reguleri mėnesinį susirinkimą sekmadienį, vasario 1 dieną, tuojau po Sumai parapijinės mokyklos kambaryje.

Susirinkimą atidarė pirmin. J. Grigaitis pakviesdamas kun. S. Railą sukalbėti maldą.

Šiame susirinkime atsilankė LRKSA generalinis organizatorius P. Katilius, kuris pranešė nariams apie darbuotę Philadelphijoj, kad jau prisirašė 43 nauji nariai, taipgi atsakinėjo į paklausimus, kuriuos nariai davė.

Taipgi su šiuo susirinkimu užėmė darbą nauja raštininkė Philomena Azarenskaitė — jauna ir energinga mergina, kuriai linkime geriausio pasisekimo naujame darbe!

10 kp. nariai labai patenkinti vajaus darbuote ir linki generaliniam organizatoriui P Katiliui geriausio pasisekimo kitose Philadelphijos dalyse.

Narys

SIMPSON, PA.

271 Kuopos Valdyba 1942 Metams

Pirmin. — B. Vitkauskas, vice pirmin.—Ant. Karauskas, finansų, protokolo sekretorius ir iždininkas—Juozas Pūkevičius, iždo globėjai—Ad. Vitkauskas ir Stasys Strijauskas.

Kuopos susirinkimai laikomi kas trečią sekmadienį, 2-rą P. M.

J. Pūkevičius

LRKSA. KUOPŲ SUSIRINKIMAI

EDWARDSVILLE, Pa. — 1 kp susirinkimas bus vasario 15 dieną 2 P. M. pobažnytinėj svetainėj

FOREST CITY, Pa.—5-tos kuopos susirinkimas bus vasario 15 dieną tuoj po sumai šv. Antano parapijos svetainėj.

WILKES-BARRE, Pa. — 17 kuopos susirinkimas bus vasario 15 dieną tuoj po pamaldų parapijos salėj.

LEWISTON, Me. — 26-tos kuopos susirinkimas bus vasario 15 dieną 2 val. po pietų šv. Baltramiejaus dr-jos salėj. Visi nariai maloniai susirinkti.

LUZERNE, Pa. — 28-tos kuopos susirinkimas bus vasario 15 dieną 1 val. po pietų Mockaičio salėj.

MAHANOY CITY, Pa. — 31 kp. susirinkimas bus vasario 15 dieną parapijos salėj. Pradžia tuoj po sumos.

EYNON, Penna. — 42-ros kuopos susirinkimas bus vasario 15 dieną tuoj po sumos parapijos salėj.

SUGAR NOTCH, Pa. — 46 kuopos susirinkimas bus vasario 15 dieną Šv. Petro ir Povilo par. salėj, 12 P. M.

BRESLAU, Pa. — 56-tos kuopos susirinkimas bus vasario 15 dieną 2 val. po piet pas kuopos sekretorių

EXETER BORO, Pa. — 57 kuopos susirinkimas bus vasario 15 dieną 1 val. po pietų, Kazio Mikučionio name, 136 Penn Ave., Exeter, Pa.

DURYEA, Pa. — 61-mos kuopos susirinkimas bus vasario 15 dieną tuoj po sumos bažnytinėje svetainėje.

SHEBOYGAN, Wis. — 62 kuopos susirinkimas bus vasario 15 diena po pirmų mišių bažnytinėj svetainėje.

YOUNGSTOWN, Ohio. — 63 kp. susirinkimas bus vasario 15 dieną 7 vakare paprastoj vietoj.

ASHLEY, Pa — 69-tos kuopos susirinkimai įvyksta 3-čią sekmadienį kiekvieno mėnesio 2 val. po pietų, pas raštininką J. Šupšinską, 43 Cooke St., Ashley, Pa.

WANAMIE, Pa. — 75-tos kuopos susirinkimas bus vasario 15 dieną tuoj po sumos bažnytinėj salėj.

SWOYERSVILLE, Pa. — 77 kp. susirinkimas bus vasario 15 dieną 2 val. po pietų, paprastoj vietoj.

NEW YORK, N. Y. — 106 kp susirinkimas bus vasario 15 dieną Aušros Vartų parapijos salėj po pamaldų (sumos).

NANTICOKE, Pa. — 114 kuopos susirinkimas bus vasario 15 dieną pobažnytinėj salėj, tuojaus po pamaldų.

BURLINGTON, N. J. — 120 kp susirinkimas bus vasario 15 dieną bažnytinėj salėj, tuoj po sumai. Kviečiami visi nariai atsilankyti.

COALDALE, PA.—126-tos kuopos susirinkimas bus vasario 22-rą dieną

ST. CLAIR, Pa. — 130-tos kuopos susirinkimas bus vasario 15 dieną tuoj po mišių paprastoj vietoj.

E. VANDERGRIFT, Pa.—133 kp. susirinkimas bus vasario 15 dieną paprastoj vietoj ir paprastu laiku.

LEE PARK, Wilkes-Barre, Pa.—153 kp. susirinkimas bus vasario 15 d. 2 val. po pietų, pas kuopos sekretorių J. Mažeiką, 93 Oxford St., Lee Park.

CHARLEROI, Pa. — 156 kuopos susirinkimas bus vasario 15 dieną nuose. 1111 Meadow Ave.

INDIANA HARBOR, Ind.—176 kp susirinkimas bus vasario 15 dieną tuojaus po sumos, bažnytinėj salėj 3901 Fir St.

PITTSTON, Pa.—183-čios kuopos susirinkimas bus vasario 15 dieną paprastoj vietoj, tuoj po sumai.

FRACKVILLE, PA. — 187 kuopos susirinkimas bus vasario 22-rą dieną paprastoj vietoj tuoj po sumai.

INKERMAN, Pa. — 194 kuopos susirinkimas bus vasario 15 dieną 12:30 val. po pietų Pr. Lamsargio svetainėj, 15 Chestnut St. Visi nariai teiksitės sueiti.

CHICAGO Heights, Ill. — 202 kp. susirinkimas bus vasario 15 dieną 1 val. po pietų Šv. Kryžiaus parapijos mokyklos kambary.

PLAINS, Pa. — 212-tos kuopos susirinkimas bus vasario 15 diena parapijos svetainėj tuoj po pamaldų. Visi nariai dalyvaukit

Port Washington, Wis.—227 kp. susirinkimas bus vasario 15 dieną po sumos Šv. Ambraziejaus pobažnytinėje svetainėje.

WARRIOR RUN, Pa.—238 kuopos susirinkimas bus vasario 15 dieną 1 val. po pietų Petro Sabaliausko namuose, 507 Orchard St., Warrior Run. Pa

WYOMING, Pa. — 244-tos kuopos susirinkimas bus vasario 22-rą dieną 2-rą val. po pietų, pas J. Čižauską, 127 E. 6th St., Wyoming

SCHENECTADY, N. Y. — 246 kp. susirinkimas bus vasario 15 dieną tuoj po sumos Šv. Kryžiaus parapijos svetainėj.

SIMPSON, Pa. — 271-mos kuopos susirinkimas bus vasario 15 dieną 2 val. po pietų, Igno Stungio salėj.

BLISSVILLE, L. I., N. Y.—277 kp. susirinkimas bus vasario 22-rą dieną tuoj po sumos Atsimainymo Viešpaties parapijos svetainėj, 64—25 Perry

PORT CARBON, Pa. — 282 kp susirinkimas bus vasario 15 dieną Simano Stoškūno namuose, 2 val. po pietų.

KORN KREST, Pa. — 292 kuopos susirinkimas bus vasario 15 dieną pas Gab. Dirsę, 47 High St. Visi nariai dalyvaukite ir naujų atsiveskite.

SCRANTON, Pa. — 300 kuopos susirinkimas bus vasario 8-tą dieną tuoj po sumos pobažnytiniam kambary.

DANBURY, Conn. — 304 kuopos susirinkimas bus vasario 8-tą dieną

CHICAGOS APSKRITIES KUOPŲ DĖMESIUI

Metinis Liet. Romos Katalikų Susivienymo Chicago Apskrities susirinkimas šaukiamas sekmadienį, vasario 22 d., 2 val. popiet, Gimimo Panelės Švč. parapijos salėj, Marquette Park.

Šiame susirinkime bus padaryta apžvalga, kas nuveikta naujų narių vajuje lankantis Chicagoj centro organizatoriui P Katiliui, o kadangi vajus pratęstas, tad bus imtasi intensyvesnio darbo, kad tomis lengvatomis pasinaudotų Chicagos lietuviai.

Be to, šiame susirinkime bus renkama nauja apskrities valdyba, bendrinami kuopų įnešimai seimui ir svarstomas bendro pikniko su Federacijos ir Moterų Sąjungos Chicago apskritimis klausimas. Piknikas manoma rengti Labdarių ūkyje.

Visos kuopos prašomos prisiųsti atstovus.

Apskrities Valdyba

N. Y. ir N. J. APSKRITIES SUVAŽIAVIMAS

N. Y ir N. J. kuopų atstovų suvažiavimas įvyks vasario 22, 1942 1:30 po pietų, Šv. Vardo draugijos svetainėje, 6 Davis Ave., Harrison, N. J. Kuopos yra prašomos atsiųsti skaitlingesnį skaičių atstovų į šį susirinkimą.

Susirinkimas yra metinis, bus renkama apskrities valdyba 1942 m. Bus išduoti buvusios valdybos raportai; naujų sumanymai arba įnešimai būsimam seimui; vajus ir kiti svarbūs reikalai.

Taigi prašome visas kuopų valdybas susidomėt, kad galėtumėm laimėt vajaus dovanas ir pasidarbuot dėl mūsų organizacijos gerovės.

A. Spaičis,
N. Y. ir N. J. apsk. rašt.

OHIO APSKRITIES SUSIRINKIMAS

Ohio apskrities pirmininkas Juozas Gražulevičius paskelbė apskrities kuopų atstovų susirinkimą sekmadienį, kovo 1-mą, Cleveland, Ohio. Visos Ohio kuopos yra prašomos išrinkti atstovus į šį seimelį.

Šiemet bus mūsų organizacijos seimas, tai prašom atstovų atvažiuot su glėbiu įnešimų apsvarstymui. Pasitarsim ir apie dabartinį vajų. Jei iki šiol silpnai darbavomės vajaus reikale, tai po šio susirinkimo pasekos turėtų būt geresnės.

J. K. Venslovas, raštin.

A. A.

MIRUSIEMS SUS-MO NARIAMS

VLADAS BODVIČIUS,

14 kp. narys, 101 N. Sherman St., Wilkes-Barre, Pa., mirė sausio 25, 1942, palaidotas sausio 28-tą iš Švč. Trejybės bažnyčios Šv. Petro ir Povilo kapuose, Hazleton, Pa. Susivienyman įsirašė vasario 17, 1921 m.

VERONIKA BREIVIENĖ,

91 kp. narė, gyv. 36 S. Leonard St., Waterbury, Conn., mirė sausio 19, 1942, palaidota sausio 22-rą iš Šv. Juozapo bažnyčios Kalvarijos kapuose. Sus-man įsirašė vasario 7, 1917 m

JUOZAS KINČIUS,

158 kp. narys, 1517 St. Patrick St., Pittsburgh, Pa., mirė sausio 24, 1942, palaidotas sausio 27-tą iš Šv. Kazimiero bažnyčios parapijos kapuose. Susivienyman įsirašė liepos 12, 1921 m.

VALERIJA ŠIKŠNELIŪTĖ,

134 kp. narė, 170 North 4th St., Brooklyn, N. Y., mirė sausio 30, 1942, palaidota vasario 3, 1942, iš Angelų Karalienės bažnyčios Susivienyman įsirašė liepos 31, 1915 m.

Amžiną atilsį suteik jų sieloms, Viešpatie, o šviesybė amžina tegu joms šviečia per amžių amžius!

FRACKVILLE, PA.

Svarbus 187-tos Kuopos Susirinkimas

Bus vasario 22 d., tuojau po sumos. Prašome visų narių dalyvauti susirinkime.

Pereitame metiniame susirinkime buvo pakeltas klausimas, kad mūs 187 kp. sueina 25 metų gyvavimo ir veikimo jubiliejus. Taigi būtų gerai, kad susirinkę nariai aptartų, gal bus galima kokį paminėjimo parengimą suplanuoti dėl gerovės mūs 187 kp ir mūs brangios organizacijos.

Šiais metais mūs kolonijoje bus jūbiliejiniai metai. 187 kuopa įsteigta balandžio 30, 1917, o parapija vardu Panelės Švč. Apreiškimo įsteigta gruodžio 25 d. 1917 m. Pirmas Šv. Mišias atlaikė kun. M. Durickas.

Taigi dar kartą prašoma visų narių kuo skaitlingiau susirinkti, užsimokėti savo mėnesines mokestis, o ypač kurie užsilikę su mokestimis

Atminkite, susirinkimai yra laikomi kas du mėnesiai.

Taipgi malonėkite pakalbinti naujų kandidatų, nes yra vajaus laikas.

Kuopos Valdyba

KATEKIZMAS

ANGLŲ IR LIETUVIŲ KALBOSE

Parašė Kun. M. J. Duffy, vertė Kun. J. K. Miliauskas

KETVIRTOJI LAIDA

Kaina: 20c. už vieną; 15c. perkant 5 ar daugiau

Kadangi mūsų išeivijos vaikų dalis gimtinės kalbos nemoka, tad mokytojams bei mokytojoms priseina tikėjimo dalykus aiškinti lietuvių ir anglų kalbose. Tokioms pamokoms ir išleistas šis Katekizmas. Vienas puslapis anglų kalba, kitas—lietuvių. Klausimai ir atsakymai trumpi ir lengvučiai.

Užsisakant kreipkitės į

"GARSO" ADMINISTRACIJĄ

P. O. Box 32, Wilkes-Barre, Pa.

ĮVYKIAI PRIEŠ LIETUVOS OKUPACIJĄ

1941 metais Alfred A. Knopf leidykla išleido Frederick L. Schuman 600 puslapių knygą "Night Over Europe" (The Diplomacy of Nemesis 1939-1940), kurioje nagrinėjamos priežastys, privedusios prie demokratijos žlugimo ir cezarizmo įsigalėjimo Europoje. Aprašomas laikotarpis apima pastaruosius prieškarinius metus ir antro pasaulinio karo pradžią. Knygoje yra daug aktualių citatų ir svarbesnių diplomatinių ištraukų.

Nors Lietuva ir kitos Baltijos valstybės minimos keliais kitais atvejais, bet apie Baltijos valstybių likimą kalbama specialiam skyrelyje "Rytų Kraštai" (Eastlands).

Autorius sako, kad nors ir nežinomos derybų smulkmenos tarp Berlyno ir Maskvos dėl Baltijos valstybių, kurias vokiečiai esą skaitė savo "gyvenimo erdve" (Lebensraum) dar nuo kryžiuočių laikų, vis tik vėlesni įvykiai atidengę tų susitarimų užkulisus.

O tie įvykiai, kaip autorius juos atpasakoja, buvę tokie:

"1939 m. rugsėjo 18 dieną internuotasis lenkų povandeninis laivas "Orzel" pabėgo iš Talino. Maskva protestavo ir įsakė išieškoti Estijos pakraščių vandenis. Atsakingų Estijos pareigūnų atsiprašymai ir aiškinimai buvo atmesti kaip neganėtini.

"Rugsėjo 26 d. Maskvos radijas paskelbė 'kadangi paaiškinimai dėl Estijoj internuoto lenkų laivo dingimo buvo rasti nepatenkinamais, yra pradėtos derybos reikalingoms priemonėms Sovietų vandenų saugumui užtikrinti' prieš diversinius aktus Baltijos vandenyse besislapstančių svetimų povandeninių laivų. Maskva paskelbė, kad vienas Sovietų garlaivis buvo paskandintas Suomijos įlankoj ir vienas užpultas. Vėliau pasirodė, kad Maskva įteikė Estijai ultimatumą ir kad ši mažoji respublika nusileido. 1939 m. rugsėjo 28 d. buvo pasirašyta savitarpio pagalbos sutartis.

"Sekant iš eilės Latvija buvo pakviesta pasiųsti delegaciją į Kremlių. Užsienių reikalų ministeris Wilhelm Munters spalių 2 d. atvyko į Maskvą ir konferavo su Stalinu, Molotovu ir Potiomkinu. Sekančią dieną atvyko Lietuvos užsienių reikalų ministeris Juozas Urbšys, o spalių 5 dieną Latvija pasirašiusi pagalbos sutartį."

Toliau autorius nurodo, kad trim dienom praėjus po Latvijos pasirašymo, vadinas, spalių 8 d., vedamasis "Izvestijoj" su pritarimu citavo Bernard Shaw kviečiamą taikai ir šitaip komentavo dėl Hitlerio spalių 6 d. kalbos:

"...Net ir aklas dabar gali matyti, kad Lenkijos valstybė nebegali būti atstatyta savo pirmykštėj formoj ir teritorijoj. Tuo tarpu Anglija ir Prancūzija tebeveda karą prieš Vokietiją už Lenkijos atstatymą. Todėl ir karo tęsimas negali nieku būti pateisinamas ir tesudaro nereikalingas žudynes. Karo užbaigimas tarnautų visų šalių ir tautų interesams...

" 'Hitlerizmo sunaikinimas' yra paskelbtas kaip pagrindinis tikslas. Kova prieš hitlerizmo idealogiją —taip britų ir prancūzų politikai dabar apibudina karo tikslus. . .

"Kiekvienas turi teisę išreikšti savo pažiūras vienos ar kitos idealogijos atžvilgiu, jis gali ją ginti ar atmesti. Bet naikinimas tautos už tą, kad kam tai nepatinka tam tikros pažiūros ir idealogija, yra kvailas ir absurdiškas žiaurumas. Tas meta mus atgal į tamsiųjų viduramžių religinių karų epochą už išnaikinimą eretikų ir atskalūnų.

"...Idealogijos negalima sunaikinti ugnimi ir kardu. Galima toleruoti ar neapkęsti hitlerizmo, taip kaip ir kiekvieną kitą politinę sistemą. Tai yra skonio dalykas. Bet vesti karą už 'Hitlerizmo sunaikinimą' reiškia vykdyti kriminalinę kvailystę politikoje..."

Toliau autorius prieina prie Lietuvos—Sovietų Rusijos santykių nušvietimo tuojau prieš ir po "savitarpio pagalbos sutarties" pasirašymo. Ir pačios sutarties svarbesnieji paragrafai pacituoti, o taip pat pažymėta, kad visos trys Baltijos valstybės turėjo ilgametes nepuolimo sutartis su Sovietų Rusija. Nežiūrint į tai, Sovietų Rusija privertė jas pasirašyti naujas sutartis ir įsileisti raudonosios armijos garnizonus. Naujose sutartyse buvo pabrėžta "nesikišimo į vidaus reikalus" principas, bet, kaip žinoma, ir tas buvo sulaužytas.

LGKSB

"VASARIO 16 DIENA"--LIETUVOS VALSTYBĖS ŠVENTĖ

Valstybės ženklas Vytis, trispalvė vėliava ir tautos himnas yra patys aukštieji Nepriklausomos Lietuvos simbolai. Namie ir užsienyje juos sutinkama su didžia pagarba. Jie ženklina tautos tradicijas (prisimenamas per valstybės ar tautos šventes). Švenčių ir simbolių reikšmė labai didelė tautos gyvenime, nes jie visiems piliečiams duoda progos pajusti laisvo žmogaus savygarbą ir tautinės vienybės dvasią. "Vasario Šešioliktoji" yra ypatinga šventė. Jos gilioji prasmė glūdi tautos himne, ji ženklina atgimusios tautos idealų įsikūnijimą. Nelaimingos tos tautos, kurioms nėra tekę politine laisve naudotis.

Žvilgtelkim atgal, 24 metus atgal. Vokiečių okupacijos metu Vilniuje rudenį 1917 m. susidarė politinė organizacija, pasivadinusi Lietuvių Taryba; jos tikslas buvo rūpintis krašto ateitim. Kai Rusijos karo frontas sukniubo ir įsivyravo revoliucija, kai vokiečiams vakarų fronte, įstojus Amerikai Alijantų talkon, ėmė nebesisekti, Taryba manė atėjus laiką paskelbti Lietuvą neprikiausoma valstybe. Tam sumanymui vokiečiai pasipriešino. Tačiau, ko toliau, to mažiau buvo jiems vilties laimėti karą. Lietuviai pamatė laisvės pragiedrulį. Taryba ryžosi, žūt būt, vykdyti tuojau ką buvo anksčiau sumaniusi. Vilniuje savo griežtai slaptame posėdyje (kad vokiečiai nepajustų) visi Tarybos nariai pasirašė išanksto paruoštą nutarimo tekstą ir leido jį išspausdinti vasario 16 d. 1918 m. lietuvių dienraštyje, "Lietuvos Aidas", kuris buvo tuomet vienintėlis lietuviškos dvasios spaudos organas, nors ir prižiūrimas vokiečių cenzūros. Rūsčiai sutiko vokiečiai tą revoliucinį Tarybos žygį: sukonfiskavo tą dienraščio laidą, ir kai kurie Tarybos nariai buvo sulaikyti. Nutarimo pasirašymas reiškė tautos vienybę ir jos pribrendimą nepriklausomam gyvenimui.

Apie tą Vilniškį nutarimą sužinojo visas kraštas. Žmonės reiškė džiaugsmą kaip galėdami ir tikėjosi atsikratysią baisiai įkyrėjusios okupacijos. Vokiečiai, neįveikę paversti Lietuvos Tarybos įrankiu savo politikai, ėmė ją smarkiai varžyti ir jau besiruošė ją suardyti, dargi visai sunaikinti. Laimei, vokiečiai rudenį 1918 m. buvo įveikti Alijantų, nusimanė nebegalėsią likti Lietuvoje, tapo nuolaidesni ir nebesirūpino Tarybos veiksmais.

Išlikusi gyva, Taryba organizavo Lietuvos valdžią, tvarkė jos aparatą ir šalies finansus, ligi 1920 m. pavasarį buvo sušaukta demokratiniu būdu tautos atstovybė, seimas. Tauta įvertino Tarybos žygį padarytą vasario 16 d. 1918 m. kaip svarbiausią įvykį jos atgimusiame gyvenime, ir paverė tą dieną valstybine šventė.

Paskelbtą Nepriklausomybę teko tautai ginti, ginti net iš kelių pusių. Galop liepos 12, 1920 metais pasirašyta taikos sutartis su Sovietų Rusija. Tarp kitko Sovietai pasižadėjo štai ką:

"Rusija be atodairų pripažįsta Lietuvos Valstybės savarankiškumą ir nepriklausomybę su visomis iš tokio pripažinimo einančiomis juridinėmis sėkmėmis ir gera valia visiems amžiams atsisako nuo visų Rusijos suvereniteto teisių, kurių ji yra turėjusi Lietuvių tautos ir jos teritorijos atžvilgiu.

"Kad Lietuva buvo kuomet priklausiusi Rusijai, tas faktas neuždeda Lietuvių tautai ir jos teritorijai jokių pareigų Rusijos link."

Praėjo 20 metų kūrybinio dabo nepriklausomybės aplinkoj. Amžinai minėtinas laikotarpis.

Bet štai birželio 15 d. 1940 m. Rusija užpuolė Lietuvą, pavergė ją, gaudė žmones ir trėmė Sibiran, sunaikino jos tautinius simbolius, uždraudė giedoti tautos himną, užgresė ir tautinę šventę švęsti. Nespėjo lietuviai nusikratyti vienų, rusų komunistų, kaip įsilaužė 1941 m. birželio pabaigoj jų kraštan kiti, vokiečiai nacionalsocialistai. Grąsinimais atsiėmę iš mūsų Klaipėdą, vokiečiai buvo gi pasižadėję gerbti Lietuvos nepriklausomybę. Bet kur tau! Drang nach osten prasidėjo neregėtu tempu. Ir vėl kaip ano karo metu: prievartos darbai, rekvizicijos, kalėjimai. Vilniuje, Kaune ir visoje Lietuvoje šiemet per 16 vasario Lietuvos vėliavos neplevėsuoja, "Lietuva, Tėvyne Mūsų" nebesigirdi. Tik draugingų demokratijų šalyse, kur tebepripažįstamos Lietuvos atstovybės, yra prisiglaudusi Lietuvos laisvė su nepriklausomybės ženklais.

Akyvaizdoje išplėštos laisvės lietuviai nerimsta. Nerimsta norėdami, bet negalėdami pasiųsti pagalbos savo broliams tremtiniams. Didysis demokratijos vadas, Prezidentas Roosevelt'as yra pareiškęs kad ir Lietuvos laisvė nėra palaidota, kad ji tik įmesta agresoriaus kalėjiman. Tat lietuviai tikėdami dirba, kad demokratinis frontas laimėtų, kad teisė kardą nugalėtų.

L. P. S. Ž.

LIETUVI-KATALIKE SKAITYK ŠIUOS LAIKRAŠČIUS

"GARSAS," LRKSA organas ir valtraštis, 73 E. South St., Wilkes-Barre, Pa. Kaina $2.00 metams.

"AMERIKA," savaitraštis. Leidžia Lietuvių Universalis Biuras, Inc. 123 Grand St., Brooklyn, N. Y. Kaina metams $7.00.

DARBININKAS," Liet. Sv. Juozapo Darbininkų Sąjungos organas, eina du kart į savaitę, 366 W. Broadway, So. Boston, Mass. Metams $4.00, pusmečiui $2.00.

Billboard is Used as Honor Roll at Indiana Plant

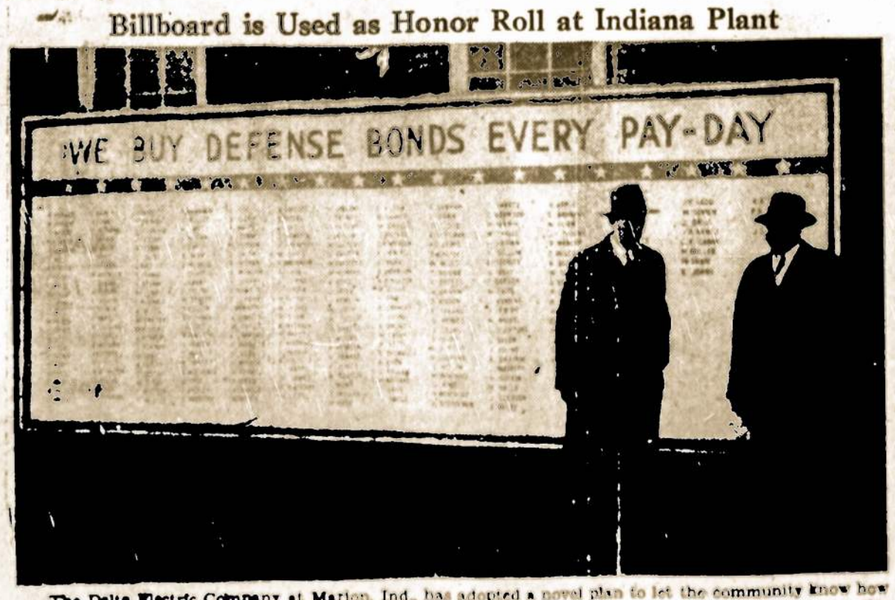

The Delta Electric Company at Marion, Ind., has adopted a novel plan to let the community know how its employees are participating in the Defense Payroll Savings plan. A huge billboard erected outside the plant contains the name of all employees who are authorizing savings every pay day for the purchase of Defense Savings Bonds. The picture shows W. B. Stephenson, president Delta Electric Company, and also president Indiana Manufacturers' Association (left) with W. C. Crimmins, assistant general manager.

SVEIKATOS PAŠNEKĖSIAI

Rašo DR. J. LANDŽIUS-SEYMOUR

PIRMOJI PAGALBA

Pasaulinis karas pasiekė Ameriką. Neklauskime kodėl, pakalbėsime apie tai kada karas užsibaigs.

Svarbiausias klausimas dabar yra: ar kiekvienas esame pasirengęs kaip apsieit, arba ką daryti, jeigu sužeistų tave arba tavo kaimyną? Kiekvienam mieste dabartiniu laiku yra laikomos paskaitos ir kursai apie pirmąją pagalbą. Tūkstančiai žmonių lanko paskaitas ne dėlto, kad nori, bet dėlto, kad pasirengti nelaimei.

Tadgi, kiekvienas lietuvis ir lietuvė, privalo lankyti tuos kursus ir išmokti, kaip ir ką daryti, kaip padėti nelaimingiems sužeistiems.

Pirmoji pagalba tai yra greitas laikinis gydymas sužeistojo, arba staigiai apsirgusio, pirm gydytojui pribūsiant. Kai kuriuose atsitikimuose pirmoji pagalba sutaupo žmogaus gyvybę. Visose nelaimėse pirmoji pagalba sumažina skausmą, prirengia ligonį gydytojo pagalbai. Pirmasis pagalbininko uždavinis pasibaigia, kada pribūna gydytojas.

Sunkus automobilis apsiverčia vieškely. Kaimynai greitai subėga. Žmogus guli automobilio apačioj. Iškelia sužeistą, sodina į automobilį, skubiai veža į ligoninę. Šiame atsitikime buvo sulaužytas nugarkaulis taip, kad tas suparalyžuotas visam savo amžiui, jeigu išliks gyvas? Tas viskas būtų buvę galima išvengti, jeigu kaimynai turėtų nors kiek supratimo apie pirmąją pagalbą, arba kas reikalinga padaryti laike sužeidimo.

Gyvatė įkando kūdikį. Išsigandęs tėvas, vištą užmušė ir pridėjo prie sužeistos vietos, manydamas, kad ištraukš nuodus, bet nuodai pasiliko kūdikio kūne, nes jo gydymas yra tiktai burtai. Pirmasis pagalbininkas žinotų, kaip išvalyti gyvatės nuodus.

Plaukikas ištrauktas be sąmonės iš jūros arba ežero. Draugai vieton vartoti alsavimo apartą, padeda jį ant skatinės ir mėgina išleist vandenį. Kada gydytojas pribūna, suranda, kad jau pervėlu. Pirmoji pagalba, jeigu būtų tinkamai suteikta, būtų išgelbėjus žmogaus gyvybę.

Taigi pirmoji pagalba svarbus dalykas. Sužeidimų skaičiai nuolat auga. Iš 35 sužeidimų nuo automobilių vienas miršta. Mat, dauguma nelaimių atsitinka vieškely, kur nesiranda jokios medicinos pagalbos.

Dėl sužeidimų namuose kasmet miršta apie 32,000, o nepavijingų sužeidimų namuose skaitlius yra apie 3,500,000. Nupuolimai užima pirmą vietą, toliau seka nudegimai, įsipiovimai ir įbrėžimai. Taipgi pastebėta, kad nudegimai užima pirmą vietą kūdikiams žemiau 15 metų amžiaus. Dirbtuvėse sužeidimai mažėja dėlto, kad įvesos pamokos, kaip apsisaugoti nelaimių. Kadangi sužeidimų priežastys yra gerai suprantamos, tai kiekvienas privalo žinoti ką daryti, kaip atsitinka nelaimė. Taipgi sužeidimai rečiau atsitinka tiems žmonėms, kurie numano apie pirmąją pagalbą, nes tokį žmonės supranta sužeidimų pavojingumą.

Pirmosios pagalbos mokslo tikslas:

1. Apsisaugoti sužeidimų, nes nuostoliai pinigiškai yra dideli, mažiausias įbrėžimas turi būti gydomas tuojau.

2. Reikalinga žinoti ar sužeidimas pavojingas, ar ne.

Svarbu taipgi žinoti, ką daryti, kad nebūt klaidų, kaip elgtis nelaimei atsitikus. Visų pirma, kaip asmuo randasi sužeistas, tas, kuris studijavęs pirmosios pagalbos taisykles, užima pirmą vietą. Jisai supranta kas gera, kas bloga ir jo reikia klausyti ir jam pagelbėti. Šeimyna turi gaspadorių, kariuomenė turi kapitoną, taigi nelaimę reikia pavesti, kas supranta padėtį.

(Bus daugiau)

LIETUVOS PILIEČIŲ RYTŲ APYLINKĖS SUSIRINKIMAS

IŠRINKTAS KOMITETAS PASISKIRSTĖ PAREIGOMIS

"Hotel New Yorker" vasario 3 d. 8 val. vakaro atvyko asmeniškai 43 Lietuvos piliečiai. Keli atvyko iš Philadelphijos ir iš Naujosios Anglijos, daugumas iš New Yorko apylinkių. Buvo ir keletas svečių amerikiečių lietuvių.

Susirinkimą atidarė iniciatorių įgaliotas pulk. K. Grinius, keliais žodžiais paaiškindamas, kad susirinkimo tikslas yra įsteigti Lietuvos Piliečių Sąjungą Rytų Apylinkėje ir išrinkti tos Apylinkės Komitetą.

Po to susirinkusius pasveikino gen. konsulas J. Budrys. Trumpai išdėstęs padėtį, jis nurodė į darnią ir draugišką atmosferą, kurioje vyko paruošiamasis iniciatorių darbas, ir palinki to paties ateičiai pačios Sąjungos darbuose. "Mes esame neskaitlingi, tad vardan aukštesnių tikslų, užmirškime savo siauresnius, ar tai asmeniško, ar partinio pobūdžio interesus ir visos širdies atvirumu ištieskime viens kitam ranką bendram darbui"—užbaigė gen. konsulas savo žodį.

Į darbo prezidiumą išrinkti: pirmininku pulk. K. Grinius, pavaduotoju adv. J. Robinzonas ir sekretorium A. Vaičiulaitis.

Po to buvo diskusuojami įstatai. Savo pastabas ir pageidavimus pareiškė: p. Devenienė, dr. Vaičiulaitis, J. Žilevičius, p. Bernšteinas, svečias kap. leit. Labanauskas, kuris be to perdavė linkėjimus Čikagos bei Clevelando lietuvių, ir kiti. Kiek ilgesnį kalboje, įegalią dalyko pusę nušvietė adv. J. Robinzonas. Diskusijom pasibaigus apie 11 val. buvo paskelbta pertrauka, laike kurios buvo prašyta paduoti pareiškimus apie įstojimą nariais į Sąjungą tų, kurie dar to nepadarė pasiruošti balsavimui. Balsus skaityti ir tikrinti išrinkti: kun. J. Bogužas — Waterbury, P. Vainiūnas — Philadelphia ir L. Grigonis—New York. Asmeniškai balsavo 35 asmenys, o 12 asmenų savo balsus pasiuntė paštu. Viso tad dalyvavo balsavime 47 asmenys. Apie 10 asmenų balsai, prisiųsti ne paštu, o per kitus asmenis, nebuvo priimti.

Į Komitetą išrinkti: pulk. K. Grinius, pulk. A. Valušis, kun. J. Gurinskas, kun. dr. J. Starkus, adv. J. Robinzonas, H. Rabinavičius, A. Vaičiulaitis, J. Januškis ir L. Grigonis. Kandidatai: A. Devenienė ir P. Vainiūnas.

Komitetas tarp savęs pasiskirstė taip: pirmininkas pulk. K. Grinius, vice pirmininkai kun. J. Gurinskas ir Henrikas Rabinavičius, iždininkas pulk. A. Valušis, reikalų vedėjas A. Vaičiulaitis.

Susirinkimas vyko gražioje nuotaikoje ir išsiskirstė apie 12 val.

Kun. Augustinas Sabas iš Oporto aplankė Lisabonos kalėjime kalintį Andrių Daugirdą Jis deda pastangų jį išlaisvinti. Pastaruoju metu jis kreipėsi p. Daugirdos išlaisvinimo reikalu į Portugalijos premjerą Salazarą. (K. V. B.)

PASAULIO SIMBOLIZMAS

Arba GAMTOS IR KITI BALSAI

Sulietuvino

KUN. A. M. KARUŽIŠKIS

(Tęsinys)

Sukietėjęs Pakelys— Įprotinis Nusidėjėlis

Yra žmonių, kurių sielos yra kaip kelio pakelys. Kiekvienas jį praeina Keistas minčių, troškimų, įspūdžių ir jausmų pasekimas, baigiasi sielos sukietėjimu, taip kaip pėsčia eisenti sukietina kelią, kurį jie nuolatai mina. Tas kuomet Dievo žodis krinta ant šių sielų, jis negali pereiti, bet pasilieka paviršiuje; ir kaip sėkla kritusi pakelyje tuoj praeivio sumindžiojama arba paukščių sulesama, taip Dievo sėkla, krintanti ant išblaškytų ir suteptų protų, yra prarandama, arba sumindžiojama po koja sunkių pasauliško susidomėjimo sunkumų, arba piktosios dvasios nedorumų ir įtakų.

Rožė Tarp Erškėčių — Žemiška Džiaugsmo ir Skausmo Suomaiša

Garsusis Šv. Bazilijus sakė, kad rožė, tarp erškėčių, daro šį rūstų pabarimą žmonėms: O jūs marieji! tas kas yra maloniausia šiame pasaulyje, yra sumaišytas su skausmu; čia nėra nieko nesutepto; atgailėjimas visad paseka linksmumą; neapkentimas ateina paskui saugumą; liga paskui sveikatą. Rožė yra puiki gėlė, sakė tas šventasis žmogus; tačiau ji daro žmogų nuliūdusiu, primindama man apie mano nuodėmę, už kurią žemė buvo pasmerkta išduoti erškėčius.

(Bus daugiau)

Kun. Mykolas Urbonavičius, MIC, paskirtas Niagara Falls, N. Y. lietuvių parapijos klebonu. Kun J. Pauliukonis, MIC, skiriamas seminarijon.—KVB

AMERIKOS LIETUVIU VEIKLA KOLONIJOSE

CHICAGOS LIETUVIŲ DEMONSTRACIJA VASARIO 15 DIENĄ, ASHLAND BOULEVARD AUDITORIUM

Programoje Įžymūs Lietuviai ir Nelietuviai Kalbėtojai; Muzikalinėje Programoje Keturi Chorai

"Pirmyn į kovą už tėvynę,
Už brangią žemę Lietuvos!
Garbė tėvams, kurie ją gynė,
Ir kas už ateitį kovos!"

Taip šaukė mūsų tautą į garbingą kovą su pavergėjais didis poetas Maironis. Šios mintys tinka ir mums šioje šalyje gyvenantiems ir stojantiems į kovą už Amerikos laisvę.

Vasario 15 d. Chicago lietuviai rengia milžinišką demonstraciją Ashland Boulevard Auditorijoj. Visi turime dalyvauti, pareikšti ištikimybę šiai šaliai, paminėti Letuvos nepriklausomybės sukaktį. Visos tos dienos aukos skiriamos šios šalies apsaugai.

Programos pradžia 2-rą val. po pietų.

Be lietuvių kalbėtojų, dar pakviesta kalbėti žymių svečių: Chicago miesto majoras Ed Kelly, taip pat aukštas karininkas iš vyriausio štabo šeštosios karo apygardos, į kurią įeina Chicago.

Muzikalę programą išpildys keturi chorai: *Lietuvos Vyčių Chicago Apskrities, Birutės, Pirmyn ir Sasnausko. Ateitininkų Draugovės baletas išpildys eilę grynai tautinių šokių.*

Kadangi visas pelnas skiriamas Amerikos Raudonajam Kryžiui, dėl to oficialiai pakviestos visų lietuvių Raud. Kryžiaus vienetų moterys, kurios Raud. Kryžiaus uniformose sudarys kadrą patarnautojų per visą mitingo eigą.

Finansų komisijos nariai pranešė, kad arti du tūkstančiai tikietų paskleista tarp Chicago kolonijų ir mano, kad visi jau išpirkti. Kuriems nebus galimybės įsigyti iš anksto tikietų, galės nusipirkti prie Auditorijos kasos langelio. Įžanga tiktai 25c.

Rap.

PHILADELPHIA, PA.

Gražiai Minėjo Kunigo Igno Valančiūno Varduves

Sekmadienį, vasario 1 dieną, 6 val. vakare, netikėtai užjau į Šv. Kazimiero parapijinę svetainę, kuri buvo pilnutukė parapijonų ir svečių. Jie čia susirinko pagerbti savo gerb. kleb. kun. Igną Valančiūną jo varduvių dienoje.

Puota ypatingai buvo graži, nes svetainė buvo gražiai ištaisyta ir stalai gražiai papuošti gėlėmis. Visi linksminosi klebono varduvėse. Vištienos vakarienė buvo labai skaniai priruošta nenuilstančių parapijos moterų virėjų.

Programa buvo prirengta tikrai graži ir įspūdinga. Didžiausią jos dalį išpildė Šv. Kazimiero parapijos mokyklos vaikučiai, kuriuos gražiai išmokino ir priruošė seselės Kazimierietės.

Tuojau po skanios vakarienės Šv. Kazimiero parapijos vikaras kun. V. Vėžis atidarė programą pasveikindamas gerb. kleboną ir pakvietė vakaro vedėju svečią, LRKSA gen. organizatorių, Praną Katilių, kuris labai gražiai vedė ištisą programą.

Programa buvo tokia:

"Klebono Vardinėms", 2-jų veiksmų veikalas. Išpildė 1-mo ir 2-tro skyrių mokiniai.

Dovanų įteikimas. Gražias dovanas įteikė mokyklos vaikučiai, Sodaliečių draugija, Tretininkų kongregacija, Šv. Vardo Brolija, Gyvojo Ražančiaus Brolija, parapijos choras, Maldos Apaštalavimo dr-ja, L. Vyčių 3 kuopa, Moterų Sąjgos 10-ta kuopa.

"Ilgiausių Metų"! — išpildė 3 ir 4 skyrių mokiniai.

"Pasveikinimas" — Ona Oblikaitė.

"Varduvių Dainos" — išpildė mokyklos choras.

Kalba kunigų vardu kun. dr. Martusevičius, buvęs Šv. Kazimiero parapijos vikaras (per 7 metus), dabar Šv. Jurgio parapijos (Richmond) klebonas.

Kalba Penna universiteto profesorius Senn.

Sveikina kun. dr. Starkus—Marijanapolio kolegijos, Thompson Conn., profesorius.

Kalba ir sveikina Juozas B. Laučka—savaitraščio "Amerika" redaktorius ir A. L. R. K. Federacijos centro pirmin.

Kalba ir dėkoja už surengtas varduvių iškilmes ir dovanas pats solenizantas kleb. kun. Ig. Valančiūnas.

Vakaro vedėjas užbaigia padėkodamas šeimininkėms, rengimo komitetui, vaikučiams, seselėms, svečiams, kurie kalbėjo, taipgi visiems dalyviams už atsilankymą ir pagerbimą klebono jo varduvių dienoje.

Užbaigia programą Šv. Kazimiero parapijos choras, vadovaujant muz. J. Mickūnui, sudainuodami keletą dainelių ir visa publika kartu su choru sugiedojo Lietuvos himną.

Iš tikrųjų, puota buvo įspūdinga ir programa įdomi. Padėka priklauso rengimo komisijai, ypač kun. S. Railai už tokį gražų ir tvarkingą prirengimą.

Tad linkiu solenizantui gerb. kun Ig. Valančiūnui ilgiausių metų ir lai Viešpats Dievas duoda jam gausių malonių, kad ir ilgiau taip darbuotųsi Šv. Kazimiero parapijoje ir kad sulaukus kitų metų jo varduvių dienoje dar šauniau galėtume jį pagerbti.

Parapijietis

Rengia Puikų Balių

Šv. Jurgio parapijos moterys —Ladies of St. George's Church, vasario 17-tą rengia puikų 6-tą metinį bankietą "Lietuvių Muzikalėje svetainėje" Šv. Jurgio parapijos naudai. Panašūs bankietai įvykę kitais metais, tikrai būdavo puikūs dėl publikos bei vienkart naudingi ir parapijai. Kitais metais tų "leidžių"—veikėjų lyderka būdavo ponia Elena Kazakauskienė, o kas yra šiemet—nežinau, o gal būt ta pati.

K. V.

HARTFORD, CONN.

Minėsime Lietuvos Nepriklausomybės Dieną

Hartfordo lietuviai paminės Lietuvos nepriklausomybės paskelbimo 24 metų sukaktį vasario 15 dieną, sekmadienį, 5 val. po pietų, Lietuvių parapijos mokyklos salėje, 339 Capitol Ave.

Minėjimą rengia Lietuvos Gynimo Komitetas. Vadovybė yra paruošusi įdomią programą.

Bus trys kalbėtojai: prel. J. Ambotas, kun. J. Bogužis ir A. Simutis iš New Yorko. Dalyvaus du chorai—Šv. Cecilijos choras vadovaujant Justui Balsiui, ir Jaunų Lietuvių Choras vadovaujant p-lei Čeponytei. Gros lietuvių mokyklos benas; taipgi Lietuvių mokyklos vaikučiai išpildys gražią programą. Sesutės Pranciškietės jau seniai ruošia vaikučius prie programos.

Organizuotai dalyvaus Lietuvių Legijonierių Sabonio postas 7 su moterų Auxilliary. Už likusį pelną pirksime apsigynimo bonus.

Kuriems svarbus Lietuvos nepriklausomybės atstatymas, kviečiame ir raginame dalyvauti 15 d. vasario Lietuvių mokyklos salėje, Hartforde.

Paminėsime Lietuvos nepriklausomybės paskelbimo akto šventę, maloniai praleisime laiką tarp savųjų ir paremsime Ameriką. Po ano karo Amerika pripažino Lietuvos nepriklausomybę, tai ir po šio karo Amerika Lietuvos neužmirš.

J. L.

CHICAGO, ILLINOIS

Republikonų partija stato adv. Antano Olio kandidatūrą į Municipal Court teisėjus.

Antradienį Centralinis Republikonų Partijos Komitetas paskelbė ir pasižadėjo remti adv. Antano Olio kandidatūrą į Chicago Municipal Court Teisėjus. Advokato Olio vardas yra reguliariameRepublikonų sąraše, kurį Republikonų partija užgyrė ir kurį visi republikonai rems primary balsavimuose balandžio mėn. 14-tą dieną.

Tai pirmas kartas po daugelio metų, kad lietuvio vardas buvo įrašytas į reguliarį republikonų partijos sąrašą.

Adv. Olis priimdamas Republikonų partijos kvietimą kandidatuoti pareiškė: "Šio užgyrimo svarba yra tame, kad republikonų partija jau pripažįsta lietuvius kaipo grupę, kurie privalo turėti savo žmones mūsų valdžios aparate. Aš tikiu, kad lietuviai pilnai įvertins šį pripažinimą, ir kviečiu visus dėti pastangų pasirodyti, kad mes jų paramą įvertiname ir kad mes sugebėsime dar vieną lietuvį išrinkti į miesto valdžią."

PITTSBURGH, PA.

Lietuvos Nepriklausomybės Dienos Apvaikščiojimas

Liet. R. K. Federacijos Pittsburgh'o apskritis bendrai su Tautiškų Draugijų Sąryšiu rengia iškilmingą Lietuvos Nepriklausomybės dienos sukaktuvių apvaikščiojimą Liet. Piliečių svetainėj, 1723 Jane St., vasario 15 d., 3 val. po piet.

Pittsburghiečiai, nepamirškime brangios Lietuvos Nepriklausomybės dienos. Tai yra mūsų prisikėlimo, gyvybės ir vilties diena. Visi dalyvaukim apvaikščiojime.

Rengimo K-to narys

Penny Wise says...

"Penny Sense—Good Defense"

STOCKINGS and socks pulled on and off by the toes wear longer than when tugged by their tops. Teach the "littlest one" to treat socks gently—

Careful handling of stockings will ease the strain on silk supplies and save you money to invest in DEFENSE SAVINGS STAMPS! War Needs Money!

KUN. J. KIDYKO, S. J. MARŠRUTAS

Tėvas J. KIDYKAS, S. J., prašo paremti malda Gavėnios darbus šiose parapijose:

Vasario 18—28 d. Šv. Antano par. Detroit, Mich.

Kovo 1—8 d. Šv. Jurgio par. Chicago, Ill.

Kovo 8—15 d. Šv. Petro ir Povilo par. (West Pulman) Chicago, Ill.

Kovo 15—22 d. Indiana Harbor, Ind.

Kovo 23—29 d Lowell, Mass.

Kovo 30—bal. 5 d. Šv. Andriejaus par. Philadelphia, Pa.

WATERBURY. CONN.

Šaunus Užgavėnių Vakaras

Sekmadienį, vasario 15 d., 7 val. vakare, mokyklos auditorium įvyksta 19 metinis užgavėnių teatras—koncertas, kurį išpildys Šv. Juozapo parapijos Vyčių ir Studentų chorai vad. komp. A. Aleksio. Scenoje vaidinama 2-jų aktų puiki komedija "Piršlybos". Be to, bus labai gražių lietuviškų dainų ir šokių ir kitų įvairumų. Choristai pasipuoš tautiškais kostiumais.

Minėsime Lietuvos Nepriklausomybės Dieną

Ta pačia proga rimtai paminėsime ir Lietuvos 24 metų nepriklausomybės paskelbimo sukaktį atitinkama kalbų ir muzikos programa. Kalbės svečias gerb. kun. Jonas Kripas iš Hartford, Conn., ir kiti.

Nuoširdžiai prašome skaitlingai dalyvauti šiame parengime, nes mūsų darbuotės tikslas labai aiškus ir gražus. Mes visur ir visuomet dirbsime Dievui ir tėvynei, mūs tautai ir bažnyčiai Lietuva vėl bus gyva, laisva!

Lyra

KEARNY, N. J.

Svirneliai Minėjo Vedybinio Gyvenimo Sukaktį

Vasario 8 dieną Gertrūda ir Juozas Svirneliai, 171 Forest St., Kearny, N. J., turėjo svečių iš Paterson ir Kearny, N. J., ir gražiai paminėjo savo 30 metų vedybinio gyvenimo jubiliejų. Jų šeimynėlė pataisė vakarienę ir visi linkėjo jiems sveikatos, kad sulauktų auksinio jubiliejaus.

Vasario 11-tą buvo Mišios jų intencija Motinos Sopulingos bažnyčioje, Harrison, 8 val. ryte. Sūnus Vincas, kuris dabar mokinasi Nekalto Prasidėjimo Seminarijoj, Darlington, N. J., irgi paminėjo savo mylimus tėvelius dvasiniu bukietu. Sūnus Juozas, duktė Ona Zalinskienė ir žentas Antanas Zalinskas, sykiu su Maryte Paslavičiūte linkėjo jiems ilgų metų ir sveikatos!

TĖVŲ MARIJONŲ MISIJOS

GAVĖNIOS METU 1942

WORCESTER, Mass. — Aušros Vartų parapijos bažnyčioje—nuo vasario 22 d. iki kovo 1 d.—kun. Jonas Jančius, MIC.

LAWRENCE, Mass. — Švento Pranciškaus parapijos bažnyčioje—nuo vasario 23 iki kovo 1 d. —kun. Juozas Vaškevičius, M. I. C.

LAWRENCE, Mass. — Švento Pranciškaus parapijos bažnyčioje (jaunimui)—nuo kovo 2 d. iki kovo 8 d.—kun. Jonas Šaulys, M. I. C.

ATHOL, Mass. — Šv. Pranciškaus parapijos bažnyčioje—nuo kovo 8 d. iki kovo 15 d. — kun. Juozas Vaškevičius, M. I. C.

PITTSTON, Pa. — Šv. Kazimiero parapijos bažnyčioje—nuo kovo 15 iki 17 d.—kun. P. Malinauskas, MIC.

ROSELAND, CHICAGO, Ill. —Visų Šventųjų parapijos bažnyčioje (jaunimui)—nuo kovo 16 d. iki 22 d.—kun. Antanas Mažukna, MIC.

NORWOOD, Mass.—Šv. Jurgio parapijos bažnyčioje — nuo kovo 16 iki 22 d.—kun. Kazimieras Rėklaitis, MIC.

Jei kuris dd. gg. kunigų klebonų norėtų pasinaudoti TT. Marijonų patarnavimu, prašoma kreiptis iki kovo 1 d. į žemiau pasirašiusį šiuo adresu: *2327 W. 23rd Place, Chicago, Ill.*

Kun. K. Rėklaitis, MIC.
Provincijolas

NEWTOWN, PA.

Rekolekcijos Juozapo Marijos Viloje

Pagaliau atėjo taip ilgai lauktos dienos Sausio 28-tą vakare, prasidėjo mūsų metinės rekolekcijos, vadovaujamos kun. Pr. Aukštikalnio, S. J

Tris dienas praleidome tyliame susikaupime ir mąstymuose. Dėka kun. Aukštikalnio gražių ir pamokinančių pamokslų, šios rekolekcijos ilgai bus mūsų atminty. Kun. Aukštikalnis vaizdingai išdėstė religijos reikalingumą, ypatingai šiais laikais, kada visas pasaulis paskendęs kraujuje ir nuodėmėj; daug gražių minčių apie jaunas mergaites gyvenimo paskirtį, papildė mūsų žinių bagažą.

Greit prabėgo tos trys, dvasinio susikaupimo dienos, palikusios neišdildomą įspūdį, suteikusios naujų jėgų kovai su šių laikų modernizmo pagundomis

Danutė Staknytė

KAS TA LOUISE STRONG?

Lietuvos okupacijos 1940 m. birželio mėn. 15 d. išvakarėse ir jos pradžioje Kaune buvo sustojusi pravažiuojanti amerikietė žurnalistė Anna Louise Strong. Savo įspūdžius ji išleido brošiūroje anglų kalba. Juos bolševistinė lietuvių spauda reklamavo kaipo "objektingus."

Apie minimą asmenį "Who's Who in America 1940-41" pateikia tokių žinių; ji esanti pirmo komunistinio laikraščio "Moscow Daily News" Sovietuose 1930 m. organizatorė. Ji 1932 m. ištekėjusi už Maskvoje gyvenančio Joel Shubin. Jos knygai "The First Time in History", išleistai 1924 m. įvadą parašė Trockis. Panašios kryties knygų ji yra parašiusi visą eilę.

LGKSB

RUSŲ, LIETUVIŲ KALBA IŠEINANTIS DIENRAŠTIS

"Laisvė" vasario 3 dienos numeryje įrodinėja, kad Lietuvos Atstovas ir Generalinis Konsulas New Yorke siuntė spaudai gautas iš "Eltos" žinias, tuo pačiu tas žinias skaitė teisingomis.

Lietuvos Atstovas ir Konsulai stovėjo ir tebestovi ant pagrindo Nepriklausomos Lietuvos. Vidujiniai jos santvarkai jie negalėjo priešintis, jei ta įvedama legaliais keliais. Bet gautos iš Kauno žinios spaudai jau sukėlė abejonės. Šaltai galvoją žmonės, o tokiais turi būti valstybės pareigūnai, iš tolimesnių įvykių ieško toms savo abejonėms patvirtinimo ir tik iš galutinų faktų daro išvadas.

Tad ir generalinis konsulas suprato, kad Lietuvoje vyksta rimti įvykiai, kurie sukrečia visą valstybę. Tokiame rimtame momente yra gerų ir blogų įvykių, svarbu į ką tie įvykiai išsilies galutinai. Daryti galvotrūkčiais išvadas galima pakenkti pačiai valstybei. Mes nei valandos neabejojame, kad jei Lietuvos žmonės būtų palikti sau ir svetima valstybė neįsimaišytų, tai viskas išsikristalizuotų gerojon pusėn.

Iš tų sumetimų tiek atstovas, tiek gen. konsulas, pasitarę tarpusavy, nutarė gautas žinias nuo Amerikos lietuvių, kuriems nemažiau už konsulus rūpėjo kas darosi Lietuvoje, neslėpti. Paduodant gi jas spaudai buvo palikta patiems Amerikos lietuviams daryti išvadas ir nuo birželio 21 d. visos gautos žinios buvo paduodamos su prierašu: **Kaunas praneša:**—tuo pačiu jokio patvirtinimo ir jokios atsakomybės už jas nesiimta.

"Laisvė" savo straipsnyje citavo telegramas, kurios jiems patiko ir apleido vietas, kurias norėtų užtylėti, kaip, pavyzdžiui, kabelyje iš birželio 23 d. buvo pasakyta: "šalies santvarkos esminiai pagrindai tebėra nepakitėję; į teisėtą privatinę nuosavybę niekas nesikėsina, bet apsaugoti nuo karo pavojaus, padėti **išlaikyti nepriklausomybę.**" Išsišokėliai prieš nuosavybės neliečiamybę bus traktuojami kaipo Lietuvos liaudies priešai."

Kuomet gi paaiškėjo, kad Lietuvos žmonėms svetima valstybė atėmė laisvę, kad ten jau nebegiedamas Lietuvos Tautos Himnas, tuomet atstovas ir konsulai padarė išvadas ir atatinkamus žygius.

L. G. K.

RAGINA BULVES VIRT SU LUPENOMIS

Visuose Lietuvos laikraščiuose spausdinamas toks pranešimas: Bulvė nėra, kaip anksčiau dažnai buvo manoma, "skilvio kamšalas", vertinamas tiktai dėl savo sotumo. Bulvėje yra tiek vertingų medžiagų, kaip angliavanduo, baltymai, ir vitaminai, kad ji turi būti laikoma viena iš svarbiausių mūsų maisto produktų. Tinkamai sunaudoti visoms bulvėse esančioms medžiagoms, jas reikia šutinti su lupenomis, nes, verdant žalias nuluptas bulves, jos nustoja ne tik stiprumo, bet ir vitaminų, kurie iš dalies yra prie pat žievės. Be to, dar, lupant žalias bulves, jos nustoja daug svorio—apie 15%. Šių žymių nuostolių, kurie kenkia ne tik atskiram namų ūkiui, bet ir visai bendruomenei, galima išvengti, jei bus verdamos tik bulvės su lupenomis. Kai kurių namų šeimininkių pastabos, kad jos lupenų nenumeta, o suvartoja jovalui, nepateisinamos, nes valgiui skirtos bulvės yra skirtos išimtinai tik maistui. Be to, bulvių su lupenomis virimas nereikalauja, jokios aukos, nes toks virimas turi tik gerų privalumų. Virtu su lupenomis bulvių skutimas daug greitesnis,—ir tokios bulvės gali būti įvairiau parengtos valgiui. Jas galima panaudoti visiems valgiams. Bulvės su lupenomis gali būti ilgiau laikomos. Turėdamos daug daugiau maistingųjų medžiagų, su lupenomis virtos bulvės yra skanesnės negu žalios nuskustos ir po to virtos.

LENKAI SUDARĖ NAUJĄ TARYBĄ

Londonas. — Lenkų prezidentas Vl. Račkevičius pasirašė dekretą, kuriuo 31 asmuo paskirtas į Lenkijos Tautinę Tarybą.

Naujon tarybon įeina visų partijų nariai ir du Lenkijos žydai. Vėliau bus įtrauktas ir ukrainiečių atstovas.

Senoji lenkų taryba buvo paleista rugsėjo 3 d. Pertvarkyta ir lenkų vyriausybė, kurion paskirti keli asmens, ką tik grįžę iš ištrėmimo Rusijoje.—*"A."*

Geriausias investmentas, kokį tik galite rasti: Apsaugos Taupymo Bonai ir Ženkleliai. Pirk juos reguliariai.

VALGIŲ GAMINIMAS IR NAMŲ PRIŽIŪRĖJIMAS

Šioj knygoj yra nurodymai, kaip pagaminti visokias sriubas, mėsas, daržoves, kiaušinienes, pyragus ir pyragaičius, pajus ir pudingus, žuvis, duonas, konservus, prezervus, paukštienas, prieskonius; kaip pagaminti vyną ir midų; ir kiti naudingi paaiškinimai.

Kaina Vienas Doleris

Kreipkitės į
"GARSO" ADMINISTRACIJĄ
P. O. Box 32, Wilkes-Barre, Pa.

Šeimininkės! Jeigu Jūs Norite Gaminti Gerus Valgius, Gėrimus ir Gerai Šeimininkauti, Įsigykite Knygą

SANDĖLIS VISOKIŲ ŽOLIŲ IR KNYGŲ

AUKSO ALTORIUKAS (Tilžės), paprastu apdaru	60c.
Ta pati knyga, celuloido gražiu apdaru	$1.60
VAINIKĖLIS, maža maldų knygelė	50c.
KANTIČKOS, visokių giesmių knyga	$1.75
KATEKIZMAI IR MINISTRANTŪRA	25c.
PONTSKO PILOTO GALAS	10c.
GYDYKLOS NUO BAIMĖS MIRTIES, su daugeliu paveikslų	50c.
APIE DANGŲ, SAULĘ IR MĖNESĮ	10c.
KABALAS ARBA SALAMONO IŠMINTIS	15c.
GIRTUOKLIŲ GADZINKOS	15c.
TŪKSTANTIS NAKTŲ, 1-ma dalis	50c.
SAPNŲ KNYGA, apdaryta, su paveikslais	$1.60
LENGVAS BŪDAS IŠMOKTI ANGLIŠKAI kalbėti be kito pagalbos	85c.
MIKALDOS PRANAŠAVIMAI	25c.
ISTORIJA SENO IR NAUJO TESTAMENTO, su paveikslais	25c.
SVEIKATA LIGONIAMS, knygelė aprašo visokias žoles, kokios kam tinkamos	25c.
KARVĖS, jų nauda ir kaip padaryti gerus sūrius	25c.

ŽOLĖS. Dusulio Arbata, 50c.; Nervų Arbata 85c.; Vidurių Valytojas 30c.; Plaukų Apsaugotojas nuo pleiskanų ir pražilimo 60c.; Moterų mėn. regulatorius 60c.; Kosulio ir Kokliušo Arbata 60c.; Kraujo Valytojas 60c.; Peršalimo ir Kataro Arbata 85c.; Trajankės, stambių ir gerų šaknų 60c.; Cukrinės Ligos (diabetes) Arbata 85c.; Vyriškumo pataisymas, žolės, 85c.; Arbata dėl sumenkimo [illegible] 85c.; Vandeninės Ligos Arbata 60c.; [illegible] ir Akmenėlių Arbata 60c.

[illegible], [illegible] Dean St., Spencerport, N. Y.

THE QUESTION BOX

REV. A. J. S. & G. A. A.
(Permission Extension Magazine)

What is the significance of a religious article in the shape of an anchor?—Wis.

The anchor is an ancient form substituted for the cross. By His death on the cross, Christ sanctified the cross, the former symbol of shame and iniquity, which thus became, from the earliest ages, a symbol of protection and defense and an object of Christian veneration. Persecution by the pagans prevented the faithful from openly displaying the sign of salvation. When used, it was disguised in a symbolical or artistic manner. The anchor is one of the oldest forms Originally a symbol of hope, in this usage it takes on a higher significance, i.e., hope based on the Cross of Christ.

Is the "Ave Maria" by Rosewig considered liturgical music?—Wis.

Rosewig's *Ave Maria*, while an excellent composition, is not suitable for liturgical use.

I want your advice before going to my pastor. Sixteen years ago I married a non-Catholic in the Church. Less than a year later we separated and, despite my efforts to locate him, I have not seen him again. Am I free to marry in the Church? If I cannot, I will marry anyway!—Pa.

Since your marriage took place under the auspices of the Catholic Church, there is no reason to think that it was invalid. The only approach to another marriage would be through obtaining evidence of the demise of your husband. Until such evidence is forthcoming, you are not free to marry. You asked for our advice in approaching your pastor. It is as follows: first, do not approach him with thoughts in your mind such as you express in your letter, for this is contrary to the obedience and docility that Catholics should have for the laws of the Church; secondly, do not make any threats such as contained in your letter for, while the Church is ready to use Her good offices to assist in establishing the true status of a marriage, She will not be intimidated by threats. The effect would rather be to cause a withdrawal of the help that might otherwise be extended.

Why does the Church, and in many instances the State, refuse to permit the marriage of cousins?—Mass.

There is throughout the separate branches of the human race a deep feeling of disapproval of the marriage of those related by blood. This universal feeling, radicated in human nature, finds expression in law both civil and religious. Another reason is based on the familiarity and sense of ease that marks the contacts of relatives. If relatives were free to look upon one another as prospective partners in marriage, the proximity and ease of contact would lead to serious occasions of sin. Too, the danger to the mental and physical health of the offspring of such marriages, while exaggerated in the minds of many, is, nevertheless, a real danger. In families where there are mental or physical defects or an inclination or susceptibility to such defects, intermarriage very often results in offspring in whom these defects are emphasized

Eleven months ago I married a non-Catholic boy and was very happy with him for about six weeks. I found he never really loved me and, after several outbursts of temper from him, I left him. Six months ago I met a man with whom I have fallen in love. He has shown me every respect and pleasure my husband denied me. I feel sure of myself this time. He has been married and divorced. Am I free to marry him?—Ind.

The fact that within the short space of eleven months you have entered a marriage, forsaken it, and fallen into another romantic attachment indicates that your emotions are very unstable and that you lack the proper understanding of the qualities necessary for a happy marriage. You state that this man has shown you every respect and pleasure your husband did not show you. Why, then, did you marry your husband? You state that you are sure of yourself this time. If you were not sure the first time, why did you marry? You have contracted a sacred, permanent relationship and you must abide by your decision, which does not permit another marriage.

"Skimp to Beat a Skunk!"

TO bleach yellowed linens, you may need nothing more than sunshine—if you leave extra moisture in the material, after final rinsing. The damper the fabric—the better the job Old Sol will do in bleaching!

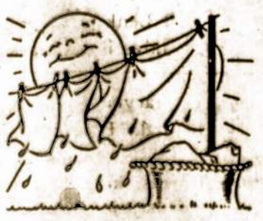

Then buy DEFENSE SAVINGS STAMPS instead of new linens—that the sun will soon again shine on an America at peace!

Petronelė Lamsargienė

Užlaikau visokių vaistų nuo rožių, žaizduotų (ronuotų) kojų ir nuo kaulų gėlimo. Taipgi turiu Galingą Gydymo Mostį nuo Reumatizmo. Kurie turite kokius nesveikumus, kreipkitės, duosiu gerą patarimą ir būsit patenkinti.

PET. LAMSARGIENĖ
1814 S. Water St., Philadelphia, Pa.

"ŠVENTOJI VALANDA"

MALDOS IR GIESMĖS

Sutaisė KUN. J. K. MILIAUSKAS

Tai vienatinė Amerikoj išleista maldaknygė, kurioje telpa maldos ir giesmės su gaidomis tain kad žmonės gali sekti kunigą maldose ir giedoti giesmes su choru.

Kaina 15 Centų,
Imant nemažiau 10 egzempliorių—10 centų

Reikalaukite:
"GARSO" ADMINISTRACIJA
P. O. Box 32, Wilkes-Barre, Pa.

UKRAINIAN AMERICAN FIRST CASUALTY OF THE JAPANESE-AMERICAN WAR

The Late Technical Sergeant
ANTHONY CURKOVSKY, JR.

Philadelphia, Pa.—Significantly enough, Divine Providence has chosen a representative of the most oppressed people in the world to be the first to shed his precious young blood in defense of the kind of Freedom and Peace for which United States of America are now waging war against all aggressors and would-be leaders of a totalitarian and pagan "New order".

A young American of Ukrainian descent can be regarded as the first victim of the dastardly Japanese attack.

Technical Sergeant Anthony Curkovsky, Jr., of the U. S. Radio Intelligence Service, stationed at Fort Shaefter, Havaiian Islands, has been stabbed to death on November 26, 1941.

Born on July 13, 1916, the late Anthony Curkovsky, Jr., enlisted in the U. S. Army at age of 20, upon completion of High School and of a special course in RCA radio school After a three year's service in New Jersey army camps, he was transferred in 1939 to Fort Shaefter, Havaii.

His sudden death has deeply bereaved Mr. and Mrs. A. Churkovsky and two sisters of Pitman, N. J.

Mr. A. Curkovsky, Sr., is Supreme Recording Secretary of the Providence Ass'n, Ukrainian Catholic Beneficial Society of USA and is a well-known national figure among Ukrainians in USA.

In the course of his service, the late A Curkovsky, Jr. has mastered Japanese language, one of the most difficult to learn, and in his line of duties, was one of the most important men on Havaiian Islands, second only to one superior officer. No wonder, then, that he was singled out by the Japanese Fifth Column for the first sneaking stab in the back.

Brought to San Francisco on military transport, the body arrived in Pitman, N. J. on Dec. 29. Funeral services, held Dec. 31, with full military honors, were led by Rev. R. Krupa, of the Ukrainian Catholic Parish of Frankford-Philadelphia, who also delivered a beautiful eulogy, and by Rev. James Foly, of the Roman Catholic parish of Pitman, N. J. The military honors were rendered by the riffle company from Fort Du Pont and by the local chapter of the American Legion.

INDEPENDENT OPINIONS

a. Soviet Russia's War Aims

" 'We have not, and we cannot have', said Stalin, 'such war aims as the seizure of foreign territory, the subjugation of foreign peoples, whether it concerns the peoples and territories of Europe or of Asia.'

"If this is also to be Russia's peace aim, it augurs well for the collaboration with her neighbors Her share in the construction of a system of collective security will be both useful and desirable.

" 'We have not and cannot have', added Stalin, 'such war aims as the forcing of our will and our regime on the Slavonic or any other enslaved European peoples, who are expecting our assistance. Our aim consists in helping these peoples in their struggle for liberation against Hitlerite Germany, and later permitting them freely to settle their own destiny in their own land.'

"This second principle, too, which springs from the first, has been happily formulate. But *what of the Baltic countries* . . . although it was said at the time that these countries were occupied only for strategic reasons.. All the countries of Central and Eastern Europe, between the Baltic and the Aegean Sea, wish to maintain most friendly with Russia, based on mutual collaboration None of them, however, wishes to see Russian domination or leadership in that part of Europe."

("Free Europe" No 53 of November 14, 1941)

b. George Glasgow Writes:

"It seemed logical that after having guaranteed Poland, Rumania, Greece and Turkey against aggression, we should go further and incorporate Russia in the system called (by us) a 'Peace Block'. Yet as Russia rightly argued, the hypothetical danger from Germany was not that of a 'direct' aggression but an 'indirect' aggression of the Sudeten type. Speed of the essence of any effective sareguard. What then? Neither France nor Britain could take speedy action in Eastern Europe against a German drive. Obviously, therefore (so ran the Russian argument), Russia must be competent to decide if and when any change in the internal situation of Finland, Estonia, Latvia, Lithuania or Poland did constitute 'indirect aggression' on the part of Germany; and to take action at once in such an emergency. A mere change of Government in either of those five countries might, therefore, bring Russian troops over their border in the guise of a 'protection'. And *those five countries were as much afraid of Russian as of German 'protection'*. Moreover, the first result of an Anglo-French-Russian alliance from a German 'indirect aggression' might be a Russian 'indirect aggression against those very States'."

("Diplomacy and God" London, pp. 73 and 74).

c. President Benes,

when he received an honorary Doctorate of Laws from Aberdeen University on Nov. 10, 1941, declared: "It must not be forgotten that the small Baltic nations, too, have a right to be free."

("Free Europe", No. 54, November 28, 1941).

SPORTS

By: SAL. BEKAMPAS

HOLY TRINITY OPENS NEW ALLEYS

Bowling's inherent spirit of goodfellowship was in evidence last Sunday afternoon when with fitting ceremonies for the occasion, the six new bowling lanes of the Holy Trinity Bowling Center were opened.

Teh recreation center located at the corner of South and South Meade Streets, Wilkes-Barre, Pa., is one of area's most modern bowling emporium.

Entirely remodeled, the six alleys meet with ABC regulations.

Rev. J. K. Miliauskas, pastor, an ardent bowling enthusiast, tossed the first ball and got nine pins, the No 10 failing to topple after wobbling. Rev. Miliauskas expressed his sincere thanks to the large audience present and defined that bowling is the world's most wholesome sport

In an exhibition match, Bartel's team smothered a strong Stegmaier's aggregation by 152 pins. The new drives were too much for the star performers and their balls did all sorts of maneuvers. Although most of the pinmen are average 200 players, best game turned in on the new alleys was a 222 by Paul Rice of Bartel's. Al. Finnarelli of Stegmaier's had a 206 for the second game in the select circle. Results of the games are as follows:

BARTEL'S

Kisloski	154	149	167	470
Skiptūnas	138	177	182	507
Sonday	154	188	195	537
Tarutis	130	173	141	444
Rice	222	144	163	529
	798	831	848	2487

STEGMAIER'S

Fela	155	165	156	466
Baker	149	159	165	473
Esser	125	146	134	405
Finnarelli	137	206	131	474
Jefferson	154	195	168	517
	720	871	754	2335

On the Holy Trinity Bowling Club committee are Rev. J. K. Miliauskas, John Skiptūnas, Ben Gilbert, Adam Lowery, Anthony Gilbert, Anthony Waycavich, Mike Konsavage.

The alleys are managed by Anthony Gilbert while John "Skippy" Skiptūnas is the instructor to new bowlers. The alleys are open each afternoon and evening.

EXCELS ON THE COURT

Blonde-haired Johnny Mascavage of Plymouth, Pa., backing a guard position, has had little mention in sports write-ups but he is superb in defensive play and his recoveries off the backboard help give East Stroudsburg State Teacher's College the advantage in cage conflicts. Johnny is helping head the State Teachers toward the mythical 1942 championship crown.

SHOWING THEIR WARES

Charley Yenalavage, 133 pound junior and Leonard Kuchinskas, 138, are the mainstays on Coach Tony Hock's Kingston, Pa., high school wrestling team this season. Both youngsters have turned in credidable performances. This season is the first for Yenalavage to show his stuff as a varsity performer.

DO YOU REMEMBER!!

The Knights of Lithuania Juniors from Holy Trinity Church, Wilkes-Barre, were a "cracker-jack" club in basketball years gone by.

A quick glance at those K. of L. junior dribblers of 20 years ago, they were Billy Waycavich, Johnny Vencheski, Vic Daylida, Lynch and Peter Rekus What a championship team if there ever was one.

APROPOS OF ONE ARTICLE

An article under the title of "The Plight of Lithuanian Policy", by a Polish journalist, appeared in the "Free Europe", a London publication, of October 31, 1941. Those acquainted with the history of Lithuania, especially with the post-war relations with Poland, will find the journalist indulging in what seems to be a wilful falsification of facts. Statements contained in that article have been disproved by this bulletin on many occasions. Observers of Lithuanian affairs have had ample proof that Lithuania in her 22 years of independent life was never pro-German, pro-Russian nor pro-Polish—she has always been only pro-Lithuanian. If she was "accused" by the present Reichskommissioner of the Ostland, H. Lohse, in his proclamation of July 17, 1941, namely, of being pro-British, pro-American, and pro-French. During Lithuania's independent life, she has been accused in some quarters, especially in regard to her stand on the Vilnius and Klaipėda (Memel) questions, of being extremely pro-Lithuanian. The Agenda of the League of Nations meetings, the cases defended by the Lithuanians in the Court of International Justice ot the Hague, and the mass trials of Nazis and their activities in Lithuania, are additional, conclusive proof.

Lithuanians are fully aware of the "value" of Nazi "favors" accorded them But there cannot be the slightest doubt where the sympathies of the Lithuanian people lie. The principal Lithuanian organizations have indicated beyond doubt their unswering loyalty and enthusiastic support for the Allied cause. Lithuanian newspapers carry in almost every issue some new declaration of patriotic effort of Lithuanian organizations which declarations are also sent to the President of the United States and to the Department of State: Lihuanian sympathy for and support of the Allied cause and the preservation of democracy are not present-day inventions, but are reiterations of policies inherent in Lithuanian people universally and well known to unbiased observers of Lithuanian affairs. It is a pity that a journalist of a neighboring country should indulge in reckless judging of others.

ECHOES FROM GERMAN OCCUPIED LITHUANIA

New Administrative Reforms

The 27 administrative districts of Lithuania have been grouped by the German occupational authorities into 6 larger administrative units: 1) City of Vilnius, 2) Vilnius region, 3) City of Kaunas, 4) Region of Kaunas, 5) Šiauliai region and 6) Panevėžis region.

Forced Labor in Lithuania

The German Commissar of Kaunas repeatedly appealed to the population, through the Kaunas radio, reminding of the regulation concerning compulsory registration for work: that applies to Lithuanians from 15 to 60 years of age. Non registration is severely punishable. Freedom of choice of occupation no longer exists.

Study of German Language Compulsory

The official paper of the German occupation, "Deutsche Zeitung im Ostland", has published an announcement that every industrial and other establishment in Lithuania must send three people to classes for the study of the German language In the near future, according to the same paper, the study of the German language will also be forced upon bookkeepers, typists and other office employees in Lithuania.

Kaunas Radio Program

The Lithuanian programs of the Kaunas radio station, now under somplete Nazi control, consist mostly of the following items: songs, music, medical and agricultural advice, lecfures on the Lithuanian language, geography and history, and announcements of German regulations concerning the production, registration and delivery of agricultural products, metals, etc.

Requisitioning of Homes in Kaunas For Nazi Soldiers

According to the Swedish paper "Svenska Dagbladet" homes in Kaunas are being requisitioned on a large scale to serve as barracks for German soldiers engaged on the Russian front. Many families have been forced to leave their life-long homesteads and take up residence in crowded and grossly inadequate quarters in scattered communities.

Leveling of The Town of Taurage

In the town of Tauragė, the German-Russian war has wrought the destruction of 802 houses out of 1500, and has reduced its inhabitants from 13,000 to 7,900.

ANGLIŠKAI LIETUVIŠKAS ŽODYNELIS

Surnkti visi reikalingiausi žodžiai, kuriuos išmokus lengvai galima angliškai susikalbėti.

Žodynėlis turi arti pustrečio šimto puslapių, pailgo formato, parankus nešiotis kišeniuj ir kiekvienam reikalo naudotis.

Kaina 1 Doleris

"GARSAS", P. O. Box 32, Wilkes-Barre, Pa.

VIETINĖS ŽINIOS

DIDELĖ ŠVENČIAUSIOS TREJYBĖS PARAPIJOS PAŽANGA

IŠKILMINGAS SKRITULIŲ SVETAINĖS (BOWLING ALLEYS) ATIDARYMAS

Palyginamai į trumpą laiką, klebonaujan dabartiniam kl. kun. J. K. Miliauskui, Wilkes-Barrių Švč. Trejybės parapija padarė didelę pažangą.

Ypatingai atžymėtini trys įvykiai.

Pirmas įvykis — naujų gražių kapinių įgijimas ir ištaisymas.

Antras įvykis—bažnyčios išdažymas, išdekoravimas. Bažnyčios išpuošimu gėrisi savieji ir svečiai.

Trečias įvykis — skritulių svetainės — Bowling Alleys įrengimas. Žinovų pareiškimu, Šv. Trejybės parapijos skritulių svetainė yra geriausia įrengta visoje šioje Pennsylvanijos dalyje.

Iškilmingas skritulių svetainės atidarymas įvyko pereitą sekmadienį, vasario 8, 2-rą valandą po pietų.

Pirmą bolę parito vietos klebonas kun. J. K. Miliauskas.

Fotografiniai aparatai užrekordavo atidarymo ceremonijas.

Atidarymo iškilmėse dalyvavo daug žmonių. Visi idomavo įrengimais, kur vietos jaunimas ir kitų kolonijų svečiai galės malonìai ir naudingai praleisti savo liuoslaikį.

Atidarymo dieną skritulių žaidimą demonstravo ekspertai.

Po pietų žaidė Bartels ir Stegmaiers komandos. Laimėjo Bartels.

Vakare žaidė Exeter Old Stahs ir Stegmaner komandos. Laimėjo Exeter.

Entuziastiškas susirėmimas įvyko tarp vietos asistento kun. A. Žukausko ir svečio kunigo J. Jančiaus, MIC.

Labai užimti buvo žaidimų prižiūrėtojas Antanas Gibavičius (Gilbert) ir mokytojas Jonas Skiptūnas.

Dabar Šv. Trejybės parapija pradeda planuoti ir rengtis prie savo auksinio (50 metų) jubiliejaus, kuris įvyks kitais metais. Steigiamasis susirinkimas parapijos kūrimo reikalu įvyko vasario 1, 1892, o kampinis bažnyčios akmuo pašventintas rugsėjo mėnesį, 1893 m.

"Pinching Pennies is Practical Patriotism"

GET acquainted with the cow! You'll save money if you know cuts of beef—their most economical and successful use. Your butcher can supply you with such information.

Spend the pennies you'll save for DEFENSE SAVINGS STAMPS—you can buy them for 10 cents, 25 cents, 50 cents, $1, or $5. Suggest to your husband that he enter into any pay roll savings plan his company may consider for Defense.—War Needs Money!

LRKSA 4-JI APSKRITIS PIRKO JUNG. VALST. APSAUGOS BONĄ

Šiomis dienomis LRKSA 4-ji apskrities valdyba apskrities vardu nupirko U. S. Apsaugos (Defense) boną 100 dolerių vertės.

Turime žinių, kad ir atskiros Susivienymo kuopos, kurios tik išsigali, perka bonus. Tai pagirtinas patriotizmo pavyzdis.

NAUJI TEATRUI VEIKALAI

TIK KĄ IŠĖJO IŠ SPAUDOS NAUJI KUN. J. K. MILIAUSKO VEIKALAI SCENAI

Dainų ir Juokų Jomarkas

Farsas viename akte. Veikalas kupinas rinktinių juokų, nepaprastų šposų ir žavėjančių dainų. Vaidinimas gyvas ir begalo juokingas. Vaidina septyni asmenys, pritariant vyrų chorui. Užima visą valandą suvaidinti. Kaina 40c.; imant nemažiau kai 8 egzempliorius—25c.

Komedijos

1. Ponas Tūzas ir Ponas Arbūzas. Trumpas, bet labai juokingas veikalėlis, atvaizduojantis šių laikų keliaujančių pardavėjų gudrumą, kuriam kartais būna kliūčių. Suvaidinamas į penkias minutes. Vaidinime dalyvauja trys asmenys.

2. Abraomas ir Raulas. Su žydu scenoje visuomet yra juokų. Šis dialogas yra nepaprastai juokingas. Suvaidinti užima septynias minutes.

3. Supradentas ir Jo Gengė. Veikalėlis atvaizduoja du skirtingu darbininkų tipu. Jų "darbu" scenoje, tai tikrai reikia kvatotis. Suvaidinti galima į dešimt minučių. Vaidina trys asmenys.

Visos trys komedijos [illegible] Kaina 35c.; imant nemažiau kai 4 egzemplioriùs 25c.

Amerikos Kaimo Mokykla

Farsas viename akte. Tai veikalas [illegible] juokų, gyvų dainų ir netikėtų šposų. [illegible] pradžios iki pabaigai tik juokis, juokis ir juokis. Tokia mokykla [illegible] tik nedvikėlio vaiko vaizduotėje, todėl ir vadinam ši [illegible] Vaidinimas užima visą valandą. [illegible] Kaina 45c.; imant nemažiau kai 8 egzempliorius [illegible]

Visi viršui [illegible] veikalai gaunami "Garso" Administracijoj

"GARSO" ADMINISTRACIJA
73 E. South St., P. O. Box 32, Wilkes-Barre, Penna.

MINERS MILLS

NUOŠIRDI PADĖKA

Nuoširdžiai dėkojame Šv. Pranciškaus parapijos vyresniosioms Sodalietėms, Jėzaus Kančios draugijai ir chorui už aukas suteiktas mums šių Kalėdų švenčių proga. Taipgi dėkojame visiems kitiems parapijiečiams už atskiras aukas. Taipgi tariame ačiū visiems, kurie taip nuoširdžiai ir maloniai priėmė kada lankėmės su plotkelėmis.

Visus šiuos brangius geradarius prisimename savo maldose į Kūdikėlį Jėzų ir toliau nesiliausime prašiusios Jums Aukščiausiojo palaiminimo.

Jėzaus Nukryžiuoto Seserys

PLYMOUTH

SODALIEČIŲ CARD PARTY

Pereitą sekmadienį, vasario 8, vakare, Šv. Kazimiero parapijos sodalietės, parapijos svetainėje turėjo card party. Rengimo komisijoje darbavosi: J. Serosky—pirmsėdė, Orie Marcinkevičiūtė—vice pirmsėdė, M. Moses, M. Berulytė, F. Ochreiter, E. Jankūnaitė, F. Salus, Pr. Gustaitytė, I. Seniauskaitė, O. Sakalauskaitė ir A. Kižytė.

SCRANTON

LRKSA 30-TOS KUOPOS SUSIRINKIMAS

Vasario 8 dieną Šv. Juozapo parapijos svetainėje įvyko 30-tos kuopos susirinkimas. Pirmininkas Juozas Tankelevičius atidarė susirinkimą malda. Sekė ligonių raportas; yra keturi ligoniai.

Buvo užklausimų apie seimo įnešimus. Dr. W. Krikščiūnas pateikė gerų minčių apie seimą. Po trumpų diskusijų atidėta iki kitam susirinkimui.

30 Kuopos Balius

Balius yra rengiamas vasario 16 dieną, Šv. Juozapo parapijos svetainėje. Tai yra paskutinis šokis prieš Velykas. Prašome visų narių ir svečių atsilankyti. Įžanga tiktai 30 centų. Dovanos bus už įvairius šokius. Užkandžių bus iki valiai. Gros geras orkestras lietuviškus ir moderniškus šokius. Kas tik atsilankys—nesigailės. Taigi visi vasario 16-tą traukite į 30-tos kuopos balių.

Rengėjų komitete darbuojasi: užkandžių komisija—Juoz. Tankelevičius, Petronė Baltrušaitienė, Julius Banis ir Domicelė Janušienė; tikietų—Antanas Aleksandravičius ir Stanislovas Žemaitis.

Valdyba

RENGIA LIETUVOS NEPRIKLAUSOMYBĖS MINĖJIMĄ

Šio miesto Lietuviškų Draugijų Federacija, kaip kiekvieną metą, taip ir šiemet, rengia Lietuvos Nepriklausomybės minėjima. Prakalbos įvyks vasario 15-tą dieną, Junior High School Auditorijoje, 2:30 val. popiet. Kalbės SLA prezidentas advokatas F. J. Bagočius ir keli vietiniai. Kartu bus aiškinama Amerikos Raudonojo Kryžiaus svarba ir raginama, kad lietuviai remtų Raudonąjį Kryžių. Visos pajamos skiriamos Raudonajam Kryžiui.

Amerika šiandien kariauja tikslu išlaisvinti pavergtas valstybes. Amerikos lietuviški bolševikai deda visas pastangas, kad Lietuva būtų prijungta prie Rusijos. Lenkai rodo norą Lietuvą prijungti prie Lenkijos. Todėl šiose prakalbose bus pilnai išaiškinami šie visi dalykai labai plačiai. Amerikos prezidentas pilnai pripažįsta Lietuvą, kaip savarankią valstybę ir jis Lietuvos atstovus laiko legaliais šioje šalyje. Lietuviški išgamos sako, kad jie pilnai sutinka su Amerikos prezidento politika. Jeigu taip, tai kodėl jie užmiršta prezidento pareiškimą. Šiose prakalbose bus pilnai jie numaskuoti ir parodyti ant kiek jie sutinka su Amerikos prezidento politika.

Be kalbų bus ir muzikalė programa.

Patartina kiekvienam lietuviui atsilankyti. Liet. Draugijų Federacijos pirmininku yra Petras Kantakevičius, iždininku Jonas Stepanauskas, raštininku W. A. Meškūnas.

Raporteris

EYNON, PENNA.

Šv. Marijos Parapija Rengia Šokį

Įvyks vasario 14-tą, bažnytinėje salėje.

Kun. J. Auruškevičius yra garbės pirmininkas, pirmininkė Matilda Galgauskaitė; tikietų komisija: Čižauskienė Ona ir Miglinienė Magdė; kitos komisijų narės: Olekaitė Teresė, Rinkevičiūtė Elena, Budrių Marė ir Irena, Kašėtų Elena, Čižauskaitė Margarieta, Kanasevičiūtės Cecilija ir Juzė, Rinkevičius Pranas, Padchaskis Pranas, Miglinas Jokūbas, Jokubaitis Jonas, Sr., Mikalauskaitė Marė, Pauža Tamas ir Miškūnas Jonas.

Visi yra prašomi atsilankyti ir pasilinksminti.

M. Galgauskaitė

MIRĖ

A. A. VINCAS VASILIAUSKAS, Hanover, umai mirė Glen Alden kompanijos Truesdale kasykloje vasario 6-tą dieną. Palaidotas vasario 10-tą iš Šv. Juozapo bažnyčios parapijos kapuose. Paliko 5 vaikus, 1 brolį, 2 seseris ir 11 anūkų.

A. A. PRANAS BUBULIS, 185 North Main St., Pittston, mirė vasario 7-tą, palaidotas vasario 10-tą iš Šv. Kazimiero bažnyčios parapijos kapuose. Paliko žmoną, sūnų, anūką, seserį ir brolį.

A. A. PETRAS LETUKAS, gyv. 174 Church St., Edwardsville, mirė vasario 6-tą, palaidotas vasario 10-tą iš Kingston'o Šv. Marijos bažnyčios parapijos kapuose. Paliko žmoną, 7 vaikus ir 13 anūkų.

ŽUVO GEN. FRITZ TODT

Berlinas. — Vasario 8-tą paskelbta, kad Rusijoje žuvęs garsus fortifikacijų statytojas generolas Fritz Todt. Jis išplanavęs ir vadovavęs pastatymui Siegfried tvirtovių. Jis buvo artimas Hitlerio bendradarbis

NORVEGIJOJ PADIDĖJO SABOTAŽO VEIKSMAI

Stockholmas. — Čia gautais pranešimais, visoje Norvegijoje vyksta sabotažo veiksmai. Sabotažas padidėjo, kai Hitleris paskyrė išgamą Quislingą Norvegijos premjeru.

Londonas.—Čia gautais pranešimais, vien tik Hamburge dėl šiltinės epidemijos mirė 960 asmenų. Šiltinė smarkiai paplitus ir kituose Vokietijos centruose.

Londonas. — Anglų lėktuvai prancūzų teritorijoje mėto lapelius, kuriuose praneša apie amerikiečių kariuomenės atvykimą.

Londonas.—Čia gautais pranešimais, Vichi vyriausybė atsisakė perleisti naziams pilną kontrolę prancūzų laivyno ir bazių.

RAPORTAS TAUTAI

(IŠTRAUKOS IŠ ANTRO STRAIPSNIO)

Kuomet Jungt. Valstybės kovoja su priešu visuose pasaulio frontuose, bekraujinis susirėmimas yra vedamas prieš ašies jėgas, kuris gali tapti lemiančia kova, pagal Raportą Tautai, išleistą Archibald MacLeish, Faktų ir Skaitlinių Ofiso direktoriaus.

Ši "ekonomijų kova" yra kova komercijos ir prekybos, mainų ir pirkimų, paskolų ir sutarčių, juodraščių ir blokadų, kova sulaikyti ašies dirbimą karo pabūklų ar sulaikymu visokios grynos medžiagos nuo ašies.

"Lend-lease teatras", sako raportas, "yra visas pasaulis". Skolinimo - Nuomavimo programa, sako raportas, veikia visose pasaulio dalyse. 33 valdžios, be Anglijos, pagal tą bilių, gali prašyti pagalbos. Tam tikslui beveik 15 bilijonų dolerių jau paskirta.

Nuo balandžio mėn. 1940 m. skaitlius valdžios įstaigų, kiekviena veikdama savo ypatingoj dirvoj, tiesiog nešė ekonominę kovą priešui. Įšaldymas svetimų pinigų yra kaip ekonominis ginklas, kuris padeda Amerikos draugams ir yra nelaimė priešui. Daugiau kaip 7 bilijonai dolerių 33 šalių įšaldyti; kontrolė dabar inima visą kontinentinę Europą, be Turkijos. Apie 2,500 biznio užsiėmimų po priešo dominacija dabar veikia su leidimais. Iždo Departamentas dabar turi strategiškas informacijas apie ašies ir ašies kontroliuojamų firmų sudėtį, veikimus ir istoriją.

Įšaldymas svetimų pinigų apsaugoja užkariautų šalių turtą Jungt. Valstybėse, neduoda patekti į ašies rankas.

Prieš Japoniją smūgis buvo aršesnis. Japonija priklauso nuo jos importų. Taip pat jos karo mašina. Japonijos susikrovimas karo medžiagos baigėsi liepos mėn. 26 d., kada Jungt. Valstybės, Britanija ir Olandija tuo pačiu laiku įšaldė jos pinigus.

"Pašalinimas ašies kontroliuotų oro linijų Pietų Amerikoj", sako raportas, "yra puikus pavyzdis sekmingos ekonominės kovos. "Octane" gazolinas buvo sulaikytas nuo įtartų kompanijų. Daug respublikų norėjo išpirkti svetimus savininkus, bet neturėjo iš ko. Aštuonių milijonų dolerių paskolos fondas buvo įsteigtas palengvinti tokius nupirkimus. Rugsėjo mėn., 1939 m., buvo 4,109 mylių ašies dominuotų linijų Bolivijoj, dabar visai nėra. Buvo 5,495 mylios Columbijoj, 491 mylios Ecuador, 1,210 mylių Peru. Šiandien visai nėra. Darbas beveik užbaigtas kitose šalyse."

Jungt. Valstybės sulaikė ašį nuo gavimo strategiškos medžiagos iš visų šalių, nupirkdamos medžiagą, kurį eitų priešui.

"Prieš pabaigą 1941 m.", raportas prideda, "sutartys užbaigtos su Chile, Meksiko ir Peru dėl jų visos vario produkcijos. Lapkričio mėn. 1940 m. mes sutikome nupirkti visą Bolivijos ciną, kuris nesiunčiamas į Angliją. Keliais mėnesiais vėliau, nepaisant Japonijos aukštesnių pasiūlymų, sutartis užbaigta su Bolivija dėl viso volframe. Pagal 1941 m. sutarties su Brazilija, Meksika, Peru, mes perkame jų visą atliekamą strategišką medžiagą."

NAZIAI REIKALAUJA SEKTI IR IŠDUOTI ŠNIPUS IR SABOTAŽNINKUS

UŽ SLĖPIMĄ SUNKIOS BAUSMĖS, O UŽ IŠDAVIMĄ SIŪLO DIDELĮ ATLYGINIMĄ

Jau buvome rašę, kad Vokietijos reicho komisaras "Ostlandui" Lohse išleido atsišaukimą dėl parašiutininkų ir sabotažninkų. Dabar gautas Žemės Ūkio Rūmų leidžiamo laikraščio "Ūkininko Patarėjas" numeris, kuriame anas atsišaukimas atspausdintas ištisai. Jis skamba taip:

"Krašto saugumo ir gyventojų turto apsaugojimo sumetimais vokiečių valdžios organai visu aštrumu veda kovą su gaujomis ir teroristų grupėmis. Gyventojai raginami šiai kovai veikliai padėti.

1. Kas pastebėtų įtartinus elementus (ypatingai parašiutininkus, atskirus sovietų karininkus ar kareivius, šnipus ar sabotažninkus, sovietų rusų tarnautojus ir pan.), taip pat jų šeimų narius, arba žinotų ar sužinotų apie jų pasirodymą arba buvimo vietą turi apie tai tuoj pranešti artimiausiai vokiečių ar ne vokiečių įstaigai.

2. Kas nepranešt ų ar šiems priešo elementams suteiktų bet kokią pagalbą (pastogę, maistą ar šiaip kokią paramą) bus sušaudomas.

3. Jei ne vokiečių įstaigos narys jam praneš ą žinią tuoj neperduotų artimiausiai vokiečių įstaigai, bus sušaudomas.

4. Už parodymus, kurie padėtų tokį viešo saugumo ir tvarkos sudrumstimą sutrukdyti ar sugauti piktadarius, srities komisaras gali skirti atlyginimą iki 5,000 rbl. dydžio. Parodymų davėjams, jei jie to pageidautų, užtikrinama, kad jų vardai bus laikomi paslaptyje.

5. Vietovių gyventojai laikomi taip pat atsakingais už netoli esančių susisiekimo kelių, geležinkelių, vielos laidų ir už visų kitų vokiečių įtaisų saugumą. Už šios prievolės nepaisymą prieš gyventojus—visų pirma, prieš atsakinguosius valsčių viršaičius ir apskričių seniūnus—bus be jokios

MR. D. T. DAVIS HOLDS MERITABLE RECORD OF SERVICE AS MINE INSPECTOR SINCE 1902 IN LUZERNE COUNTY

Kvalifikuotas 57 metų patyrimu [illegible] tarnystės srityje, Mr. D. T. Davis įgijo puikų rekordą, kaip tinkamas, teisingas mainų inspektorius distrikto Nr. 12. Originaliai jis buvo išrinktas šiam darbui 1902 metais ir užėmė ofisą 1903 metais keturių metų terminui. Po to jis kas ketveri metai buvo perrenkamas į tą vietą iki 1916 metų, kuomet į ją pradėta skirti, o ne rinkti. Po to Pennsylvanijos gubernatoriai paskirdavo jį ton vieton. Mr. Davis turi savo ofisą Simon-Long Building name Wilkes-Barre, gyvena jis 607 Carey Ave., Wilkes-Barre. Kilęs iš Luzerne apskrities. Dėl lojalės tarnystės viešame gyvenime, jis įgijo daug draugų po visą rajoną. Kaip mainų inspektorius, jis rūpinosi darbo saugumu ir moderniškais pagerinimais.

atodairos imtasi priemonių."

Atsišaukimas datuotas Ryga, 1941 m. lapkričio 15 d., bet "Ūkininko Patarėjuje" paskelbtas tiktai gruodžio 5 d.

RŪPINASI BELAISVIŲ REIKALAIS

"Savitarpinės Pagalbos Žinios" praneša apie Savitarpinės Pagalbos pastangas pasiųsti į Vokietiją mūsų belaisviams dovanų. Be to, rūpinamasi sužinoti visų nelaisvėje esančių lietuvių pavardes, kilimo vietas ir jų adresus. Reikia spėti, kad tais belaisviais yra Lietuvos kareiviai, kurie prievarta buvo įjungti į Raudonąją Rusijos armiją ir vėliau pateko į vokiečių nelaisvę. Iš ankstyvesnių pranešimų matyti, kad dalis tokių Lietuvos kareivių belaisvių paleista ir jie jau grįžo į Lietuvą. Visų į nelaisvę patekusių Lietuvos kareivių vokiečiai nesiskubina paleisti, nes jie, matyt, reikalingi darbams Vokietijoje. Iš kitos pusės neabejotinai prisibijoma, kad suskambėjus pirmiems laisvės varpams, tie kareiviai atsisuks ir į dabartinius okupantus, panašiai kaip pereitais metais jie išvanojo kailį bolševikams.

PATARIA RINKTI VYRIAUSYBĖS RĖMĖJUS

Washington. — Prezid. Rooseveltas pareiškė pageidavimą, kad ateinančiuose rinkimuose piliečiai balsuotų už kandidatus, kurie remia vyriausybės pastangas laimėti šį karą. Partijinis kandidatų nusistatymas čia nesvarbus.

LEGAL NOTICES

Notice is hereby given that William Griestaraitis and Mary Griestaraitis have filed their petition in the Court of Common Pleas of Luzerne County, to No. 257 March Term 1942, praying for a decree to change their names to William G. Savadge and Mary Savadge, and hearing thereon has been set by the Court for March 30, 1942, at 10 a. m.

S. W. RHOADS, Attorney,
138 North River Street,
Wilkes-Barre, Penna.

SHERIFF SALE

By virtue of writ of Fi. Fa. No. 35 March Term, 1942, issued out of the Court of Common Pleas of Luzerne County, Pa., there will be exposed to public sale on Friday, March 6, 1942, in Court Room No. 4, Court House, Wilkes-Barre, Pa., at 10 A. M., the property of Elizabeth Bianco and George Bianco, 50 feet in front on the Northerly side of Parsonage St., Pittston, Pa., and 135½ feet in depth, improved with 2 two story single frame dwellings.

DALLAS C. SHOBERT, Sheriff

M. J. & JOHN T. MULHALL, Attorneys

DAINUOKIM

"Garso" išleido vadinamus "SONG SHEETS" su daugeliu gražių lietuviškų ir amerikoniškų dainų, kurios yra tinkamos dainuoti bankietuose, krikštynose ir visokiuose suėjimuose. Keturių puslapių 30 dainos. Kaina 5 centai. Imantiems daugiau didelė nuolaida.

Užsisakykite tuojau.

"GARSAS"
73 E. South St., P. O. Box 32,
Wilkes-Barre, Pa.