LRKSA OFICIALIS ORGANAS, KATALIKIŠKAI TAUTIŠKOS MINTIES SAVAITRAŠTIS
Prenumerata metams $2.00, pusmečiui $1.00
73 E. South St. (P. O. Box 32), Wilkes-Barre, Pa.
Telefonas Wilkes-Barre 3-4711

GARSAS

LITHUANIAN R. C. ALLIANCE OF AMERICA
OFFICIAL PUBLICATION
Advertising Rates on Application
73 E. South St. (P. O. Box 32), Wilkes-Barre, Pa.
Phone: Wilkes-Barre 3-4711

No. 22. Entered as Second Class Matter January 16, 1930, at Post Office at Wilkes-Barre, Pa., under Act of August 24, 1912 KETVIRTADIENIS, GEGUŽĖS-MAY 28, 1942 VOL.-METAI XXVI

DIENOS KLAUSIMAI IR DAR ŠIS TAS

Jungtinių Valstybių Vyskupų Šelpimo Komitetas vėl paskyrė ir pasiuntė 10 tūkstančių dolerių dėl okupacijų ir karo nukentėjusiems lietuviams šelpti. Tai stambi suma ir tie pinigai nevieną lietuvį išgelbės nuo bado ir skurdo. Kad Amerikos vyskupai teikia paramą ir tai nebe pirmu kartu, kreditas priklauso Lietuvių Kunigų Vienybei, kurios vadovybė pasistengė išaiškinti vyskupams tragingą lietuvių tautos padėtį ir baisų pabėgėlių bei tremtinių likimą. Matant, kaip Katalikų Bažnyčios vadai atjaučia lietuvių būklę, patys lietuviai daugiau tuo susirūpinkime. Būkime duosnesni Lietuvai Gelbėti Fondui, kuris pagal savo išteklius irgi tiesia gelbstančią ranką okupacijų ir karo nusiaubtiems mūsų broliams lietuviams.

Mt. Carmel, Pa., Šv. Kryžiaus parapijos bažnyčioje surinkta $256.00, o Baltimorės Šv. Alfonso par. bažnyčioje surinkta $1200.00 šelpimui lietuvių nukentėjusių dėl okupacijų ir karo. Tai gausios sumos, kurios parodo, kad prie gerų pastangų Amerikos lietuviai katalikai gali žymiai sumažinti savo brolių vargus ir nušluostyt jų kruvinas ašaras. Aukos rinktos su vyskupų žinia ir leidimu. Vietiniams klebonams, jų asistentams ir parapijonams priklauso didelis kreditas už tokį pasirodymą.

Prezidentas Rooseveltas pasirašė Kongreso priimtą pagalbinės moterų kariuomenės įstatymą. Tą kariuomenę sudarys savanorės moterys nuo 21 iki 45 metų amžiaus. Instruktorės jau ruošiamos, o rudenį prasidės ėmimas savanorių. Moterų kariuomenę numatoma išauginti iki 150,000 narių. Ji kovose nedalyvaus, bet užims vyrų vietas įvairiuose darbuose.

Anglijos premjeras Churchill, U. S. valstybės sekretorius Hull ir kiti vadovaujantys vyrai reiškia optimistingas mintis apie alijantų pergalę. Sunkenybės dar didelės, pastangų ir aukų dar reiks labai daug, bet laimėjimo šansai svyra alijantų pusėn.

Mussolini praradęs Etijopiją rengiasi apiplėšti Prancūziją. Jis nori Tunisijos, Korsikos, Nicos. Hitleris nenorėdamas suerzinti prancūzų prilaiko Mussolinį už skvernų. Deje, Mussolini daug norėdamas gali dar daugiau prarasti.

Kanados lietuviai turi puikų žurnalą "Nepriklausoma Lietuva", kurį leidžia Kanados Lietuvių Taryba, o redaguoja Marija Aukštaitė ir Jonas Yla. Žurnalui bendradarbiauja Kanados ir nemažas skaičius J. A. Valstybėse gyvenančių įžymių literatų. Žurnalas vedamas patriotinėje dvasioje.

KARKOVO FRONTE EINA ATKAKLIOS KOVOS

ALIJANTŲ LĖKTUVAI VĖL IŠBOMBORDAVO JAPONŲ BAZES RABAUL IR LAE

AMERIKIEČIŲ DIVIZIJOS ARTIMUOSE RYTUOSE—AIGIPTE, IRAKE IR SYRIJOJE

Gegužės 22-rą Karkovo fronte įvyko baisios kovos. Naziai pasiuntė į kovą galingus rezervus. Vietomis bolševikai atsimetė atgal, bet vietomis jie prasilaužė pro nazių linijas į tirštai apgyventus rajonus.

Ežero Ilmen rajone bolševikai pralaužę svarbiausią nazių linijos vietą. Maskva taip pat paskelbė, kad Kerčo pussalyje, Kryme, eina atkaklios kovos, nors naziai atkartotinai skelbia, kad Kerčo pussalis yra jų rankose.

Gegužės 23-čią Maskva paskelbė, kad paskutinių trijų dienų laikotarpiu Karkovo fronte bolševikai nukovę 15,000 nazių. Bolševikai sako priešas vartoja daug parašutininkų, bet jie nesuspėja gyvi nusileisti — jie žūsta ore.

Alijantų štabas Australijoje paskelbė, kad alijantų bomberiai išsprogdinę du japonų destrojerius, numušę 7 lėktuvus, kitus 6 sužaloję. Alijantų lėktuvai palikę japonų bazes Rabaul, Naujoj Anglijoj, ir Lae, Naujoj Gvinejoje, griuvėsiuose.

Kiniečių štabas paskelbė, kad 25,000 japonų mėgino išsikelti Chuanshish saloje, Min upės įplaukoje. Kiniečiai sako pusę tos japonų armijos sunaikinę, likusieji sprukę į savo laivus ir pabėgę.

Italų žiniomis, Artimuose Rytuose — Aigipte, Irake ir Syrijoje jau randasi trys ar keturios gerai paruoštos ir apginkluotos amerikiečių divizijos. Karo ginklų ten irgi daug prigabenta.

Gegužės 24-tą Meksikos sostinėje Mexico City įvyko didelės prieš ašį nukreiptos demonstrancijos. Demonstrantai degino svastikas ir reikalavo, kad vyriausybė paskelbtų karą ašies valstybėms už atakas ir skandinimą meksikiečių laivų.

LENKAI PRIMYGTINAI SAVINASI VILNIŲ

New Yorke leidžiamas lenkų dienraštis "Nowy Swiat" gegužės 6 dienos numeryje patalpino vedamąjį "Wilno i Lwow", kuriame reiškiamas didelis džiaugsmas dėl Lenkijos ministro pirmininko gen. Sikorskio pareiškimo, kad esąs tik vienas kelias į Lenkiją. Tas kelias, anot generolo Sikorskio, vedąs per nugalėtą Vokietiją į Poznanių, Katovcus, Gdynę, Varšuvą, Vilnių, Lvovą ir Krokuvą.

Tais žodžiais generolas Sikorskis užbaigęs savo gegužės 3 dienos įsakymą lenkų kariuomenei. Lenkų laikraštis sako laukiąs, kad gen. Sikorskis aiškiai pasakysiąs visam pasauliui tai ką sakęs kareiviams, būtent, kad lenkai kovoją už Lvovą ir Vilniaus lenkiškumą, ir kad Suvienytų Tautų laimėjimas bei Lenkijos laimėjimas apima Lvovo ir Vilniaus grąžinimą Lenkijai.

Lenkų siekiai aiškūs ir be komentarų...

Šia proga pastebėtina, kad gegužės 1-mą dieną "Nowy Swiat" įsidėjo St. Cat.-Mackiewicz'iaus straipsnį "Zarzuty" (Priekaištai), atspausdintą iš Londono lenkų leidinio "Lwow i Wilno". Tame straipsnyje autorius daro visą eilę priekaištų Lenkijos vyriausybei ir jos pirmininkui generolui Sikorskiui išmetinėjama už tai, ka m jis iš Sovietų Rusijos neišsiderėjęs Sovietų 1939 metų spalių mėn. sutarties su Lietuva panaikinimo, kuria Vilnius atiduodamas Lietuvai. Girdi, tos sutarties dėka Sovietai skaitą, kad dabar Vilnius priklausąs sovietinei Lietuvai.

LGKSB

GEGUŽĖS 19 BALSAVIMŲ DAVINIAI

Philadelphia, Pa. — Gegužės 19-tos Penna valstijos primary balsavimų daviniai taip išrodo.

Gubernatoriaus vieton išnominuoti republ. gen. Ed. Martin, dem. F. Clair Ross.

Vice gub. vieton—republ. John S. Bell, dem. Elmer Kilroy.

Vidaus reikalų sekretoriaus (Secretary of Internal Affair) vieton—republ. William S. Livengood, Jr., dem. Warren K. Hess.

Supreme Court teisėjo vieton — republ. teisėjas Allen M. Stearne, dem. teisėjas Grover C. Ladner.

Superior Court teisėjo vieton —republ. teisėjas Joseph Stadtfeld, dem. teisėjas Michael A. Musmanno.

U. S. Kongresan visò steito atstovo vieton (Congress at Large) — republ. William I. Troutman, dem. Mrs. Inez B. Peel.

DU SPROGIMAI ŠILKO DIRBTUVĖJE

Scranton, Pa. — Gegužės 24-tą, anksti rytą, Goodman Thiese, Inc., šilko dirbtuvėje įvyko du sprogimai. Dalis mašinų sugadinta, du darbininkai sužeisti. Manoma, kad sprogimai įvyko dėl lietingo oro ir potvynių.

SPECIALUSIS VAJUS BAIGSIS GEGUŽĖS 31 DIENĄ

Dar kartą primename, kad specialusis LRKSA naujų narių vajus baigsis gegužės 31-mą, 1942. **Visos naujų aplikantų aplikacijos turi būti prieš arba gegužės 31 dieną išsiųstos Susiv. Daktarui Kvotėjui. Vėliau išsiųstos aplikacijos nebus priskaitytos prie specialaus vajaus kvotos.**

Reikia pastebėti, kad paskutinėmis vajaus dienomis kai kurių kuopų organizatoriai ir veikėjai smarkiai subruzdo darbuotis. Jeigu taip būtų veikę visą vajaus laiką, rezultatai būtų kur kas geresni.

Nuo likusių dienų darbuotės priklausys, kurie organizatoriai ir veikėjai užims pirmesnes vietas ir laimės didesnes dovanas. Taigi, subruskite.

Nauji nariai priimti į Susivienymą ir skaitosi prie Naujo Vajaus:

27 kp. Philadelphia, Pa.
Jos. B. Bartivic

28 kp. Luzerne, Pa.
John Samenas
Irene Urbanavičiūtė

162 kp. Gardner, Mass.
Stella Simkevičius

301 kp. Philadelphia, Pa.
Joseph Kibartas, v. s.

302 kp. Middleport, Pa.
Carol Ann Shilko, v. s.
Donald Shilko, v. s.

UŽBAIGKIME SPECIALŲ LRKSA NAUJŲ NARIŲ VAJŲ SEKMINGAI

Dabartinis naujų narių vajus užsibaigia gegužės 31 dieną. Per tas paskutines dienas subruskime visi ir užbaigkime vajų sekmingai. Visi kuopų organizatoriai ir visi nariai, pasistengkime nors po vieną narį prirašyti iki gegužės 31 dienos ir galėsime džiaugtis, kad vajus buvo sekmingas.

Praeitą savaitę gen. organ. darbuotėje New Britain, Ct., prie 109 kp. prisirašė šie nauji aplikantai: Agnietė ir Jurgis Šatai, biznierius Juozas Lastauskas ir du jaunuoliai—Anelė Moliušytė ir Vincas J. Kašėta.

Tad visi LRKSA nariai padėkime daugiau pastangų šiomis paskutinėmis vajaus dienomis—prirašykime naujų narių.

P. K.

Nauji nariai, prirašyti P. Katiliaus, priimti į Susivienymą:

89 kp. Hartford, Conn.
Stanley J. Marcuss, v. s.
Mary Lou Marcuss, v. s.

109 kp. New Britain, Conn.
Aleksandras P. Karlonas

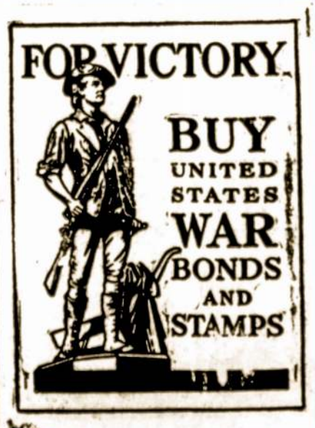

INVEST IN VICTORY!

Our boys can take the War to the enemy, if we back them up with ships and tanks and guns! But that takes money!

Help your Government to put the tools of war into the hands of our soldiers by purchasing War Savings Bonds and Stamps. And remember . . . just one Bond can't tick the Axis any more than just one gun! It takes millions of Americans buying War Savings Bonds and Stamps every pay day!

Bonds cost $18.75 and up . . . and they pay you back one-third more in only 10 years! Stamps cost 10¢, 25¢, and up . . . soon total the price of a Bond if bought regularly.

Help our boys on the fighting fronts wherever they may be! Buy War Savings Bonds as an investment for yourself and your country.

DIDELI POTVYNIAI WAYNE APSKRITY

Honesdale, Pa.—Gegužės 22-ros naktį dėl lietaus pakilusi Lackawanna upė ir jos šakos padarė daug nuostolių. Daugiausia nukentėjo Honesdale, White Mills ir Hawley. Čia suregistruota 24 žuvę gyventojai. Žmonės buvo užklupti vandens nakties laiku, pačiame įmigime.

Wayne apskrityje padaryti nuostoliai siekia $6,000,000 dolerių.

Lackawanna ir Luzerne apskritys irgi nukentėjo. Čia materialiai nuostoliai siekia kelių milijonų dolerių, vien tik Scrantuose tie nuostoliai siekia virš milijono dolerių.

Raudonasis Kryžius ir kitos organizacijos teikia nukentėjusiems pagalbą.

PR. SKRUODENIS, M. I. C. KUNIGU PER DEŠIMT METŲ

Gimė 1906 m. vasario 18 dieną, Brooklyn, N. Y.

Sūnus Mato ir Liudovikos (Totilaitės).

Pradžios mokslus baigė Brooklyn Cathedral College; Hinsdale Tėvų Marijonų Kolegiją; 1926 ir 1927 metus praleido Lietuvoje, Kauno kunigų seminarijoje; baigė St. Procopius seminariją, Leisle, Ill., 1932 m.

Kunigu įšvęstas gegužės 22, 1932 m. Quigley seminarijoje, Chicago, Ill., vyskupo Sheils, Chicago auxiliary vyskupo.

Pirmus metus po įšventinimo lankė Catholic University ir mokytojavo Marianapolis College, Thompson, Conn.

Vikaravo pas kun. Petraitį du metus ir nuo 1937 klebonauja Šv. Petro bažnyčioje, Kenosha, Wis.

L. R. K. S. A. 53 SEIMAS

SEIMAS PRASIDĖS IŠKILMINGOMIS PAMALDOMIS

DIDŽIULIS BANKIETAS, EKSKURSIJOS IR KITI PARENGIMAI

LRKSA 53-čias Seimas artinasi.

Įvyks birželio 22-25 dienomis gražioje lietuvių kolonijoje, Hartford, Conn.

Kaip paprastai, seimas prasidės iškilmingomis pamaldomis lietuvių Švč. Trejybės bažnyčioje, kur klebonauja įžymus Susivienymo veikėjas, buvęs LRKSA Dvasios Vadas **prelatas J. Ambotas.**

Iškilmingos Šv. Mišios (birželio 22) prasidės 9 ryto. Laikys J. M. prelatas J. Ambotas. Pamokslą sakys Susiv. Dvasios Vadas kun. Pr. M. Juras.

Seimo pradžioje sveikinimo kalbas sakyti kviečiami J. Eksc. Connecticut valstijos **gubernatorius Robert Hurley**, miesto majoras **Thomas Spellacy**, apdraudos komisijonierius **Blackall**, **teisėjas Francis Smith.**

Antradienį, birželio 23, 8 ryte, kun. P. M. Juras atlaikys Šv. Mišias už mirusius Susiv. narius-res.

Seimo sesijos bus laikomos šauniame "Bond" viešbutyje, 338 Asylum St., Hartford.

Seimo Rengimo Komitetas deda pastangas suvažiavusius atstovus ir svečius gražiai priimti, palinksminti šauniomis pramogoms.

Seimo Rengimo Komitetas rengia tokias pramogas:

1. Pirmadienį, birželio 22, susipažinimo vakaras.

2. Antradienį, birželio 23, didžiulis bankietas Ball svetainėje, Bond viešbuty, su kalbų ir meniška programa.

3. Trečiadienį, birželio 24, ekskursijos į įdomesnes vietas.

Rengėjai taip pat planuoja surengti ekskursijas į įdomesnes vietas.

Seimo Rengimo Komitetą sudaro: prelatas J. Ambotas—garbės pirmininkas; A. J. Kaunietis—pirmininkas, V. Petraitienė—vice pirmininkė, B. Sitkus—raštininkas, O. Kaunietienė—iždininkė; kun. J. Kripas, M. Pateckaitė, A. Armaitis, S. Šrupšas ir Ona Navickienė.

Suvažiavę atstovai ir svečiai galės apsistoti viešbuty, arba pas privačius asmenis. Kas norės pas privačius asmenis, rašykite arba kreipkitės į komiteto nares: **Mrs. Ona Navickienė**, 115 Allen Pl., Hartford, arba į **Marijoną Pateckaitę**, 59 Ward St., Hartford, Conn. Nelaukite paskutinių dienų, nes galite suvėluoti su atsakymo gavimu.

SEIMAS IR SVEIKINIMAI

Būtų gražu, kad apskritys, kuopos ir pavieniai nariai prie savo sveikinimų pridėtų bent šiokią tokią auką kilniems tikslams, kaip **Labdarybės Fondui**—suvargusių narių, našlių ir našlaičių šelpimui; **Jaunimo Veiklos Fondui**, kad greičiau galėtume sustiprint jaunimo judėjimą, ypatingai sportinį, ir daugiau patrauktume prie Susivienymo. Yra ir daugiau bendrų tautinių ir kultūrinių reikalų, kuriuos svarbu paremti.

Siunčiant laiškus ir telegramas, adresuokite Seimo Rengimo Komiteto pirmininko vardu: **A. J. Kaunietis, 159 Russ St., Hartford, Conn., pažymint LRKSA 53 Seimui.**

TORONTO LIETUVIŲ VEIKLA

Ne taip seniai įsisteigęs Kanados Lietuvių Tarybos skyrius Toronte, dirba kiek galėdamas lietuvybės naudai, siekia vieningumo. Šis skyrius užsibriežė dirbti neskirstant srovių nei draugijų, nes visų vienas tikslas—veržtis į Lietuvos laisvę ir nepriklausomybę.

• • •

Nauja lietuvių kolonija įsisteigė Toronto miesto vakarinėj daly High Park. Čia gražus, švaresnis ir turtingesnis miesto kvartalas, kur daug lietuvių įsigijo nuosavus namus ir ten apsigyveno. Ten savo nuosavą namą įsigijo ir P. A. Margiai, žymūs visuomenės veikėjai. Jų sūnus Vytautas praktikuoja vaistinės moksle, ir p. Margių šeima yra pasakius, "Nors mes ir toliau dabar gyvensime, bet lietuviško veikimo neapleisime."

N. L.

ŽUVO 5 AFICIERIAI IR 1 SERŽANTAS

Washingtonas.—Gegužės 24-tą karo departamentas paskelbė, kad prie Houlton, Me., armijos lėktuvo nelaimėje žuvo 5 aficieriai ir 1 seržantas.

PARYŽIUJE ŽUVO 20 NAZIŲ

Maskva.—Gegužės 21-mą Maskvos radio paskelbė, kad Paryžiuje nazių centruose įvyko dvi eksplioizijos. Žuvo 20 nazių.

APSIDRAUDIMAS LIETUVIŲ R. K. SUSIVIENYME AMERIKOJE TIKRAS IR SAUGUS

GARSAS

LIETUVIŲ R. K. SUSIV. AM. OFICIALIS ORGANAS

Išeina Ketvirtadieniais Redaguoja M. ZUJUS

PRENUMERATOS KAINA:
Am. Jungt. Valst. metams $2.00, pusei metų $1.00; užsieniuose metams $3.00.
Skelbimų kainos sulig pareikalavimo.

LITHUANIAN R. CATH. ALLIANCE OF AMERICA
OFFICIAL PUBLICATION "GARSAS"
Published every Thursday by the Lithuanian R. C. Alliance of America.

YEARLY SUBSCRIPTION RATES:
United States of America $2.00, Foreign countries $3.00. Single copy 5c.
Advertising rates on application.

"GARSAS"
73 East South Street (P. O. Box 32), Wilkes-Barre, Pa.
PHONE: Wilkes-Barre 3-4711

ARTINASI ISTORINĖ SUKAKTIS

Šių metų liepos 28-tą sueis lygiai 22 metų, kai didžiausia ir įtakingiausia pasaulio demokratija—Jungtinės Amerikos Valstybės pripažino iš kančių, kraujo ir pelenų prisikėlusią Lietuvą, kaip teisėtą valstybę.

JAV konsulo Clement S. Edwards įteiktam Lietuvos užsienio reikalų ministeriui prof. Jurgučiui Baltijos šalių (Lietuvos, Latvijos ir Estijos) pilno pripažinimo dokumente tarp ko kito buvo pasakyta:

"Suteikdama joms iš savo pusės pripažinimą, Jungtinių Valstybių vyriausybė priima domėn šių vyriausybių faktiną žymaus laiko tarpo gyvavimą ir sekmingą išlaikymą savo sienose politinio ir ekonominio patvarumo."

Didžiausios demokratijos pilnas pripažinimas atėjo, kada Lietuva ir kitos Baltijos šalys vedė sunkią politinę kovą apgynimui savo teritorijų nuo išdraskymo ir naujo pavergimo. Graitu laiku JAV pavyzdį pasekė kitos didelės ir mažesnės valstybės pilnai pripažindamos Lietuvą ir kitas Baltijos šalis suverenėmis ir nepriklausomomis valstybėmis.

Liepos 28-tos aktas yra Amerikos didžiausios moralės paramos Lietuvai suteikimas.

Deje, šios šalies morale ir kitokia parama lietuvių tauta naudojosi praeity ir tebesinaudoja dabar. Kada dėl nepakenčiamų politinių, socialių, ekonominių ir kultūrinių sąlygų lietuviai tūkstančiais bėgo iš savo tėvynės, jie čia, šioje šalyje, rado plačiausias sau teises kalbėti lietuviškai, melstis lietuviškai, kurti draugijas, organizacijas, statytis savas bažnyčias, mokyklas, spausdinti sava kalba knygas ir laikraščius.

Pirmojo pasaulinio karo laiku šios šalies autoritetai leido organizuoti pagalbą dėl karo nukentėjusiems šelpti, varyti politinę akciją Lietuvos nepriklausomybės iškovojimui. Galų gale pati vyriausybė suteikė didžiąją moralę pagalbą pripažindama Lietuvą de jure ir de fakto.

Dabar vėl, kada mūsų tauta raudonosios ir naziškos okupacijų nusiaubta, karo apdeginta ir apgriauta, J. A. Valstybės vėl teikia jai pagalbą ir morali suraminima. Užtenka prisiminti Prezidento Roosevelto pareiškimą lietuvių organizacijų atstovams, kad Lietuva nėra panaikinta, tik laikinai jos nepriklausomybė pažeista. Toliau reikia prisiminti Atlanto čarterį užtikrinantį visoms pavergtoms tautoms atgavimą savo teisių, laisvės ir nepriklausomybės. To akto vyriausiu autoriumi yra JAV prezidentas Roosevelt.

Amerikos lietuviai pilnai [illegible] visas šios šalies suteiktas geroves [illegible] pa-tiems ir jų senai tėvynei Lietuvai. **Dėlto jie su tokiu entuziazmu remia šios šalies visas pastangas laimėti karą. Lietuviai gausiai perka karo bonus ir ženklelius, lojaliai pildo visus parėdymus, kurie tik gali prisidėti prie karo laimėjimo.** Lietuviai nuoširdžiai ragina savo jaunuomenę didžiausiu noriumu ir pasišventimu atlikti savo prievoles, kokias tik Dėdė Samas paveda atlikti.

Artinantis liepos 28-tai 20 metų Amerikos pilno pripažinimo Lietuvos valstybės sukakčiai, ar nelaikas pagalvoti, kaip tą sukakti kuo geriausia paminėti Amerikos lietuvių ir Lietuvos naudai. Reik manyt, kad Amerikos Lietuvių Taryba, Lietuvos Piliečių Sąjunga, Katalikų Federacija padarys atatinkamus žygius pareiškimui šios šalies vyriausybei dėkingumo už jos suteiktą ir tebeteikiamą moralę pagalbą kryžiuojamai lietuvių tautai.

Šiomis dienomis LRKSA vadovybė vėl nupirko už 25,000 dolerių karo bonų. Būt gražu, kad kitos organizacijos, kuopos, draugijos, klubai prieš liepos 28-tą pasispaustų—išpirktų kuo daugiausia karo bonų, kad darant vyriausybei pareiškimą būtų galima pridėti rekordą, kaip mūsų tautos žmonės dedasi prie Amerikos pastangų laimėti šį karą.

A. L. K. STUDENTŲ SEIMAS RUGP. 1-2

Centro valdyba nutarė Amerikos Lietuvių Katalikų Studentų ir Profesionalų Sąjungos seimą šiais metais šaukti rugpiūčio (August) 1 ir 2 d.

Seimas eis International House rūmuose, 1414 E. 59 St., Chicagoje, Ill.

Seimas bus pradėtas šeštadienį, rugpiūčio 1 d., iškilmingomis mišiomis. Tą pat dieną po pietų bus profesionalų posėdis. Vakare bus speciali programa.

Rytojaus dieną bus bendras posėdis, kuriame bus įvairūs pranešimai, rinkimai ir tt. Po pietų įvyks trečias posėdis su Centro Valdybos raportais (įteikti raštu), rezoliucijomis, rinkimais.

Kaip teko girdėti, čikagiečiai visu rimtumu seimui ruošiasi ir laukia iš visos Amerikos gausiai atvykstant tiek atstovų, tiek ir svečių. Todėl labai svarbu kitoms kuopoms irgi tinkamai pasirodyti seime, kuris žada įnešti daug naujos dvasios ir jėgos į organizacijos gyvenimą.

Vėliau bus papildomai pranešta apie šį seimą.

Centro Valdyba

Apžvalga

SPAUDA APIE "GARSO" JUBILIEJŲ

"Garso" jubiliejų paminėjo kone visų srovių laikraščiai—vieni plačiau, kiti siauriau. Išskirant bolševikus, visų kitų srovių laikraščiai palankiai atsiliepė apie jubiliejantą ir nuoširdžai palinkėjo geriausios kloties ateityje. Tai yra ženklas, kiek srovinės aistros yra sumažėjusios ir kiek kitų pažiūrų tolerancija yra padidėjusi.

Dienraštis "Draugas", padaręs "Garso" jubiliejaus apžvalgą, baigia tokiu sveikinimu:

"Nuoširdžiai sveikindami garbingąjį jubiliatą 'Garsą', jo redaktorių Matą Zujų, bendradarbius ir to laikraščio 'bosą'—Lietuvių R. K. Susivienymą Amerikoj, linkime jam dar ilgus metelius lankyti savo skaitytojus ir tarnauti Dievo garbei ir mūsų tautos gerovei taip ištikimai, kaip ligšiol."

"Darbininkas" tarp kitko rašo:

"Kovoje už lietuvių katalikų būklę 'Garsas' vaidina stambų ir garbingą vaidmenį Mūsų dvasiniams ir tautiniams reikalams ginti jis taria drąsų ir rimtą žodį. Visuomet apdairus be reikalo neišsišokta ir papirktiems lakiejams—doneščikams neduoda progos prikibti. Dirba rimtą teigiamąjį darbą ir duoda progos savo skaitytojams plačiau orientuotis, nes pateikia ir kitų laikraščių nuomones tiksliai suviršintoj santvarkoj. 'Garsas' dar ir tuomi laimingas, kad turi skaitlingą bendradarbių būrį, susidarantį iš dvasiškijos ir pasaulinės inteligentijos žymiausių vadų. Jis centralizuoja rimčiausias Pennsylvanijos lietuvių pajėgas ir būdamas LRKSA organu, turi visuomeninės reikšmės ir visoms kitoms mūsų išeivijos kolonijoms."

SLA organas "Tėvynė":

"Lietuvių Romos Katalikų Susivienijimo organas Garsas mini savo gyvavimo 25 metų sukaktį. Pirmas Garso numeris išėjo gegužio 17 d., 1917 m. Nuo to laiko Garso redaktoriais buvo: Julius Kaupas, Leonardas Šimutis ir (dabartinis)—Matas Zujus. Reikia pastebėti, kad Garsas per visą savo gyvavimo laiką gražiai redaguojamas ir širdingai rūpinasi kaip savo organizacijos, taip ir bendrais lietuvių tautos reikalais. Garso 20 numeris išleistas to jubiliejaus atžymėjimui ir jame telpa ištisa eilė katalikiškosios visuomenės vadų sveikinimų bei straipsnių, nušviečiančių, kokią rolę Garsas lietuvių gyvenime vaidina. Linkime Garsui ir toliau sekmingai gyvuoti."

Savaitraštis "Amerika" rašo:

"Gegužės 17 d. sukako 25 metai, kai pradėjo eiti 'Garsas'. Jis gimė Brooklyne. Per 25 metus 'Garsas' išvarė didelę vagą Amerikos lietuvių kultūrinio gyvenimo dirvoje. Leidžiamas LRKSA, 'Garsas' turėjo plačius galimumus tarnauti savo paskirčiai

"Malonu 'Amerikai' sveikinti savo pirmtakūną 'Garsą' ir palinkėti jo vadovams drąsiai žygiuoti ir toliau į priekį."

"Naujienos":

"Pirmas 'Garso' redaktorius buvo kun. Kaupo brolis, Julius Kaupas, kuris vėliau išvažiavo į Lietuvą ir gavo vietą Lietuvos Banko direkcijoje. Dabar jį redaguoja, nuo 1925 m., p. Matas Zujus. Redaguoja rimtai ir švariai. Sveikiname su jubiliejum!"

Savaitraštis "Lietuvių Žinios":

"Savaitraštis 'Garsas' mūsų išeivijos gyvenime yra suvaidinęs svarbią rolę dėl šių priežasčių: 1) visuomet stovėjo krikščionybės ir lietuvių tautos idealų sargyboje, 2) buvo 12-20,00 žmonių visuomet skaitomas ir mėgiamas, 3) propagavo visokius gerus sumanymus ir skleidė apšvietą mūsų tautiečių tarpe Amerikoje."

Jubiliejų paminėjo ir nuoširdžius linkėjimus pareiškė savaitraštis "Vienybė", savaitraštis "Dirva" ir kiti. Deje, Kanados lietuvių žurnalas "Nepriklausomoji Lietuva", paminėdamas jubiliejų tarp ko kito parašė, kad "Dabar 'Garsą' redaguoja Matas Zujus, kurs baigęs Lietuvoje Aukštuosius Karininkų Kursus." Tai neatatinka tikrenybei. Redakt. M. Z. apie penkis mėnesius išbuvęs Lietuvos karo mokykloje, apie 7 mėnesius dirbo Karo Mokslo skyriuje prie laikraščio "Kario".

BIJO IR RUSŲ IR VOKIEČIŲ OKUPACIJOS

Bostone išeinantis armėnų "Haivenit Weekly" kovo 25 d. numeryje rašo:

"Baltijos tautos, lietuviai, latviai ir estai šiandien labai nenugąstautų, jeigu jų vienintėlė nelaimė tebūtų nacių okupacija, nes nacių sumušimo pakaktų atstatyti jų buvusiai laisvei. Jų baimė kyla iš Sovietų Vyriausybės paskelbtos intencijos aneksuoti tuos kraštus karui pasibaigus. Tokios perspektyvos jie šlykštisi ir bijosi lygiai kaip nacių vergijos.

Baltijos tautų susirūpinimas yra pagrįstas, jame atsispindi visų laisvę mylinčių tautų susirūpinimas."

LGKSB

PROPOGANDA IR TIKROVĖ

Po to kai Londono "Times" parašė, kad Baltijos kraštų gyventojai nepageidauja nei rusų, nei vokiečių, tas pats laikraštis įdėjo ir kitą žinią jau iš rusiškų šaltinių, būtent, iš Maskvos, kurioje atpasakojamas "Izvestija" tilpęs straipsnis, išskaitliuojantis Sovietų padarytas geradarybes Baltijos kraštuose. Kiek tai liečia Lietuvą, tvirtinama, kad 40,000 bedarbių po okupacijos aprūpinta darbu.

Bet pažiūrėkime ką tuo reikalu sako pati oficiali bolševikų statistika. Sovietų viešpatavimo laikais Lietuvoje išleistas 1940 m. rugpiūčio mėnesį "Statistikos Biuletenis", kuris pateikia bedarbių statistiką Lietuvoje už visą 1940 metų pirmą pusmetį. Pagal tą bolševikų išleistą biuletenį bedarbių skaičius Lietuvoje 1940 metais buvo toks: sausio mėn.—12,007; vasario—11,103; kovo—10,577; balandžio—11,335; gegužės—10,897; birželio—9,007.

Iš pateiktų skaitlinių matyti, kad bedarbių skaičius buvo mažiausias Sovietų okupacijos išvakarėse ir kad "Izvestija" pateikiama skaitlinė yra daugiau negu keturis kartus diedsnė už Sovietų oficialaus leidinio Lietuvoje paduotus statistinius davinius.

Jeigu vėliau, Sovietams Lietuvoje šeimininkaujant, repatrijavus Vokietijon 53,000 gyventojų, be to, areštavus ir deportavus žymų lietuvių skaičių, vis dik atsirado net 40,000 bedarbių, tai tas faktas, suprantama, kalba ne Sovietų tvarkos Lietuvoje naudai, ne tą įrodo, ką bolševikai siekia įrodyti. Bolševikų aiškinimai tik įrodo, kad nedarbas Lietuvoje buvo pačių bolševikų nevykusio šeimininkavimo pasekmė.

LGKSB

LIETUVA IR JOS DIDŽIŲJŲ KAIMYNŲ SIEKIAI

VOKIEČIŲ SKELBIAMOJI OPTACIJA LIETUVOJE

Pastaruoju metu vienas svarbiausių Lietuvą ir lietuvius liečiančių dalykų yra nacių skelbiamoji gegužės mėn. 27 d. optacija.

Lietuviai savo Tėvynėje pastatyti prieš dilemą: a) norint pasilikti Lietuvoje,—pareikšti norą tapti Reicho piliečiais ir prisiimti vokiečių piliečio pareigas, b) arba atsisakyti optuoti Vokietijos pilietybę, apleisti Tėvynę su išviso 75 svarais mantos ir gyventi tremtinio gyvenimu, kur naciai nurodys, bet tik ne gimtojoj žemėj.

Ką gi manyti apie tokią optaciją? Tai žiaurios jėgos diktatas! Vokiečiai paskelbs tokius optacijos rezultatus, kokius panorės ir kokie bus jų interese, nepriklausomai nuo lietuvių vienokio ar kitokio pasisakymo. Tokia optacija, žinoma, su teise nesuderinama. Tai įprasta diktatorių taktika ir metodas. Lietuviai primestos optacijos išdavos neprivalomos. Jei optacija vyktų normaliose sąlygose, tai žmonės pasirinktų laisvos, nepriklausomos ir demokratinės Lietuvos formulą. Tik tokis pasirinkimas išgydytų lietuvių tautai padarytas nuožmias žaizdas.

Optacija, kaip ji paskelbta, yra didelis smūgis bei pasityčiojimas: lietuviams savo Tėvynėje draudžiama viešai bei atvirai pasisakyti net pasitarti dėl tų naujų spąstų, kaip tai buvo ir Sovietiškojo seimo/"rinkimo" metu. Kaip tie raudonieji rinkimai 1940 metais (kurių 90% balsavimo išdava buvo paskelbta balsų nesuskaičius), taip ši rudmarškinė optacija 1942 m. Lietuvoje, laisvo, tai yra netotalitarinio, pasaulio teisinių normų supratimu, yra lygi nuliui. Savo teisiniu svoriu ji prilygsta Želigovskio rinkimams Vilnijoj 1921 metais.

Moraliniu požiūriu primetamoji optacija lietuviams pareigų neuždeda. Moralės principas pripažįsta lietuviui lygią teisę būti lietuviu, kaip vokiečiui būti vokiečiu. Optacija vokiečių sukurtomis prievartos sąlygomis lietuvio neriša. Lietuvių tautos santykiai su vokiečiais palieka kaip pavergtojo su okupantu. Lietuvoje yra patrijotų, kurie ras būdą tą tiesą žmonėms paaiškinti.

Vokiečiai naciai teneužmiršta, kad vokiečių tauta per savo demokratinę valdžią buvo 1928 metais ratifikavusi pastovias Lietuvos-Vokietijos sienas. Dabartinės "optacijos" tikslas yra paneigti anas sienas ir iš viso krašto padaryti naują Vokietijos provinciją, prieš ką laisvėje gyvena lietuviai protestuoja.

LPŽ

GAZOLINO PASKIRSTYMAS RYTUOSE

Taikos laiku beveik visas gazolinas ir aliejus suvartotas rytinėse valstijose buvo didelais tankeriais gabenamas iš Gulf of Mexico uostų netoli didžiulių pietų-vakarų aliejaus laukų į aliejaus dirbinyčias Atlantiko pakraštyje. Vienas tankeris išplaukdavo kas 80 minučių ir todėl buvo užtektinai gazolino rytų motoristams ir kuro aliejaus mūsų industrijoms, namams ir apartmentams.

Bet kada mes įstojome į karą, ašies submarinai pradėjo skandinti mūsų tankerius nuo vieno galo Floridos ligi šiaurės rytų. Ir tuo pačiu laiku mes turėjome paimti kitus tankerius nuo šios kelionės pristatyti gazoliną ir aliejų į tolimus karo frontus, nes armijos ir laivynai negali kariauti be aliejaus.

Pagaliau mes gavome apie 640,000 statinių per dieną tankų karais, ir kitą 235,000 statinių per dieną mažuose laiveliuose, paipų linijomis ir motoriniais trokais. Bet net ir tas milžiniškas kiekis per 400,000 statinių per mažas aprūpinti mūsų svarbiausius reikalavimus. Mes suvartojome vis daugiau ir daugiau gazolino ir aliejaus, kurie turėjo sudaryti mūsų atsargą.

Pavyzdin, viena plieno dirbtuvė per metus reikalavo nuo dviejų ligi dviejų ir pusės milijono statinių aliejaus. Ir didesnė įstaiga, kuri aptarnauja nuo dviejų ligi trijų milijonų žmonių Naujoj Anglijoj suvartojo net 1,100,000 statinių per metus. Keturios statinės nedirbto aliejaus,—tai "petroleum" kada eina iš šaltinio—pristato vieną statinę sunkaus kuro aliejaus ir dvi statines gazolino.

Bus labai sunku paskirstyti gazoliną rytinėms valstijoms, kurios normaliais laikais suvartodavo 40% viso USA vartojamo gazolino. Paskirstymas lies kiekvieną biznį, suištą su automobiliu, nukirs valstijų pajamas nuo gazolino taksų, sumažins duokles nuo vieškelių ir tiltų ir tunelių, bus bloga vasarinių rezortų savininkams ir dabar prigrūstos geležinkelių ir busų transportacijos sistemos bus dar daugiau apsunkintos.

Paskirstymas nėr malonus dalykas nei žmogui, kuris turi gazolino stotį, nei valdžiai. Bet mes priversti būtinai paskirstyti gazoliną, jeigu norime turėti užtektinai mūsų karo industrijoms, užtektinai mūsų tankams, kad jie galėtų dalyvauti kovų laukuose, užtektinai mūsų laivams, kad jie plauktų kur daugiausia reikalingi, ir mūsų lėktuvams, kad jie telekiotų. Su gazolinu, lygiai su cukrum, guma, plienu, variu ir kitais daiktais, kuriuos vartojame, mūsų svarbiausias uždavinis yra pirmiausia aprūpinti karo reikalavimus ir tik po to padalinti kas lieka kur daugiausia reikalinga. Tai Amerikos būdas atlikti dalykus ir jis yra kelias į pergalę.

WPB

SYMBOL OF PATRIOTISM

MINUTE MAN FLYES HIGH.—This is the new Minute Man War Bond Flag, designed by the Treasury Department for firms and organizations which attain more than 90 percent participation in War Savings Bonds purchases by their employees or members through a systematic purchase plan. The Minute Man is embiasoned in white on a blue background, surrounded by thirteen stars, representing the Nation's thirteen founding states. When companies, labor unions, and other organizations top the 90-percent figure, they will receive a special Minute Man Certificate of Award signed by Secretary Morgenthau, the State Administrator, and the State Chairman of the War Savings Staff, the Treasury Department announced. This certificate entitles the recipient to fly the flag, which is being manufactured in various sizes and is sold by licensed suppliers at a nominal price.

BALTIEJI IR RAUDONIEJI RUSIJOS IMPERIALISTAI SUTARIA

"New Yorke leidžiamas rusų, nekomunistų, dienraštis "Novoye Russkoye Slovo" gegužės 2 dienos numeryje pasisako dėl Stalino gegužės 1 dienos įsakymo raudonajai armijai.

Laikraštis Stalino įsakymą vadina labai reikšmingu, nes juo nustatomi Sovietų Sąjungos karo tikslai. Gi tie tikslai esą aiškūs. Būtent, išvadavimas rusiškųjų žemių iš vokiškojo užkariautojo, tai yra ne tik išvadavimas Rusijos (R. S. F. S. R.) teritorijos, bet išvadavimas ir Ukrainos, Gudijos, Latvijos, Lietuvos, Estijos, Moldavijos ir Karelijos.

Anot to dienraščio, tuo įsakymu Stalinas apibrėžęs Sovietų Sąjungos sienas ir davęs pažada jų neplėsti svetimon sąskaiton, ko taip "bijį" visokie sabotažninkai ir penktakolumnistai. Girdi, tos sienos einančios Moldavijos, Ukrainos, Gudijos, Lietuvos ir Karelijos sovietinių respublikų sienomis, o tai esą Rusijos 1941 metų sienos. Tatai reiškia, sako laikraštis, kad Rusijos karo tikslai toliau rusiškųjų 1941 metų sienų nesiekia.

Toks esąs Stalino įsakymo politiniai-karinis turinys, kuris esąs visiškai aiškus ir priimtinas kiekvienam rusų patrijotui ir nė per colį neperžengiąs 26 Tautų deklaracijos...

Kaip matome, rusai, ar jie būtų bolševikai ar monarchistai, vienu punktu visiškai sutaria, tai laikyti vergijoje svetimas tautas.

Kun. A. Milukas

MINETINI 1897 METAI

Pirm 45 metų Jungtinėse Amerikos Valstybėse jau buvo 100,000 lietuvių. Susivienijimo A. L. prezidentas, kun. A. Burba, 1893 m. protestavo raštu į prezidentą Clevelandą prieš sudarymą išdavimo sutarties su Rusija vardan 200,000 lietuvių išeivių (A. L. Kr. p. 173-5; Am. L. XIX Š. t. II p. 64). Bet tos skaitlinės padidinta daugiau negu dvigubai, kaip persitikrins kiekvienas iš smulkmeniško aprašymo mūsų žmonių "Amerikos Lietuviai" knygose, atspausdintose 1899 m.

1897 metuose, išgyvenę tris metų dešimtis išeivijoje, Amerikos lietuviai buvo sukūrę 41 parapiją, kurių septynios buvo bendros su lenkais. Penkias iš tų septynių lietuviai pametė: Brooklyne 1882, New Yorke 1892, Plymouthe 1889, Šenadoryje 1891, Šamokine 1892 metais. Lietuviai, išsibodėję lenkus iš bendros parapijos, paliko pilnais šeimininkais Hazletone 1892, Freelande 1894 m. Bet Freelando lenkai su lietuviu eks-kunigu Dembskiu sukūrė neprigulmingą parapiją. Dembskis, savo bičiulio dr. J. Šliupo padedamas, patraukė ton parapijon lietuvių dalį. Per tat labai susilpnėjo nedidelė Šv. Kazimiero lietuvių parapija Freelande, pagaliau vyskupijos valdžia pavedė ją lenkų globai (Am. L. XIX Š., t. I, p. 147-152; 1895 m. "V. L." p. 71; 1898 m. "Rytas" No. 15). Neprigulmingas parapijas mėginta vienur kitur įkurti, bet jos tuojau pakrikdavo. Pirmasai pasiryžimas sukurti "neprigulmingą nuo Romos dogmatų" parapiją daryta 1885 m. Knygų "Amerikos Lietuviai XIX Šimtmetyje" pirmojo tomo skyriuje XXI (p. 192-212) plačiai aprašyta tasai nenusisekęs darbas. Ir paties sumanytojo žodžius pakartojus, paminėta ten, kokia suirutė pasidarė tarp "pirmosios" New Yorke lietuvių parapijos kūrėjų. Ne kas paklausė ir antrojo to paties Amerikos lietuvių katalikų vienybės ardytojo "viešo atsimetimo nuo papizmo" 1894 metais, lietuviams protestuojant prieš rusų barbarybes Kražiuose (žr. '94 "Varpą" No. 4 ir Am. L. XIX Š. t. II, p. 57-59).

Iš 34 grynai lietuviškų parapijų skaitliaus greit išnyko pakrikusios: Thomas, W. Va. ir Hazene, Arkansas valstybėje, Brooklyne—Šv. Jurgio parapija, sukurta 1888 m., pirmoji New Yorko apygardoje, pakriko po 5 metų; jos vietoje susikūrė 1894 m. Angelų Karalienės parapija. Pakriko Šv. Antano parapija Philadelphijoj 1901 m. Jos vieton išdygo Šv. Kazimiero, Šv. Jurgio, vėliau Šv. Andriejaus—3 parapijos.

Iš likusių 30 parapijų šenadoriškė Šv. Jurgio parapija buvo skaitlingiausia (7,000 dūšių). Šenadorį anuomet vadinta Amerikos lietuvių sostine.

Susišelpimo, kultūros, labdarybės draugijų ir klūbų tame laikotarpyje mūsiškiai išeiviai buvo sukūrę per penkis šimtus. Man 1868-1897 metų kronikose (1898-1942 m. "Žvaigždėje" ir atskirose knygose), pasisekė išvardinti per 300, paminėjus tik **kelias, laikraščiuose garsintas** Susijungusių Angliakasių Šakas (buvo jų kelios dešimtys lietuvių užgyventose vietose); gi Susivienijimą, Tėvynės Mylėtojų ir L. Mokslo draugijas skaitant po vieną organizaciją (Susiv. L. A. 1897 m. turėjęs 63 kuopas). Pridėjus prie to viso kelias dešimtis Lattimer'o Kankinių Užtarytojų ir Liet. Emigrantų Rėmėjų ratelius susidarys 500 organizacijų. Tokį skaitlių anuomet skelbė kun. J. Žebrys "Ryte". Negaliu tikrai nurodyti to rašto datą, nes kaip paprasta pas mus—vienas pažįstamulis, besisvečiuodamas, be mano žinios "pasiskolino" daugelį to laikraščio numerių, paskui nuo jo irgi kas "pasiskolino". Oi tie svečiai, tie bičiuliai, knygų skolintojai!

1883 m. "Aušroje" (N. Z. p. 52 vienas pirmųjų išeivių Amerikoje, Antanas Jurgelaitis rašė: "Esu Amerikoje jau vienuolika metų—ir randasi mūsų giminystės į 15-20,000. Mes turime kelias tavorčystes ir tris parapijas ir kunigų tris lietuvninkus". "Amerikos Lietuvių Kronikoje" trumpai paminėjęs apie Jurgelaitį, pirmąjį sumanytoją lietuvių politinių klūbų, "Lietuviškoje Gazietoje" (1879 m.) išvardinau septynioliką jau susikūrusių grynai lietuviškų susišelpimo draugijų 1888 m.—išeivijos dviejų dešimčių metų sukaktuvėse (Am. L. Kr. p. 35).

Devintoje metų dešimtyje, kas met vis didėjant mūsų išeivijos skaičiui, "bėgimui į Ameriką", prieš kurį uoliai kariavo Lietuvos patriotai, virtus kuo ne epidemija, lietuvių organizacijos—susišelpimo, kultūros, labdarybės, politikos—dygte dygo naujoje tėvynėje. "Mūsiškiai Amerikoje 1868-1900 metais" knygų kronikoje išvardinta per pustrečio šimto įvairiausių organizacijų, susibūrusių čia tik 1891-97 metais, beje 29 parapijos ir apie 230 draugijų, klūbų ir tt. Toliau tos skaitlinės vis ėjo didyn. Čia tinka prisiminti, jog anų dienų mūsų išeiviai ne iš savo kaltės buvo bemoksliai. Jungtinių Valstybių valdiška statistika, kurią turime nuo 1899 metų, parodo iš 252,594 atėjusių iki 1914 m. 134,169 nežinojusius rašto, gi visiškų analfabetų 122,717. ("Am." p. 127). Nuo 1899 metų atėjusieji lietuviai per 15 metų grynais pinigais, kuriuos parodė ateivybės inspekcijai, įvežė Amerikon $3,691,184. Kelionės lėšų išmokėjo arti 13 milijonų dolerių — tad gryno pinigo iš Lietuvos išvežta $16,691,184 (ib. p. 130-131).

Iš spaudoje paminėtų organizacijų, susikūrusių 1897 metais, man pasisekė išvardint per šešias dešimtis, bet nei vienos Susijungusių Angliakasių kuopos, į kurių kelias dešimtis susibūrė mūsų žmonės po šerifo Martino deputatų kruvinos kovos su beginkliais darbininkais ties Lattimer'u, Hazleton'o apygardoje 10 rugsėjo dieną, 1897 metuose.

Prie svarbiausiųjų mūsų išeivijoje tais metais įvykių, greta neapsakytai sekmingo masinio rašymo į Susijungusių Angliakasių eiles reikia paminėti įvedimą į mūsų parapijų mokyklas seserų mokytojų. Pradžia padaryta Chicagos Šv. Jurgio parapijoje. Tas neapsiėjo be priešginiavimų, lygiai kaip ir patraukimas angliakasių į uniją. Anglų kalbos spauda savo žygius prieš darbininkų organizuotę kamuflažavo "maištininkais svetimžemiais", gi lietuvių parapijų mokyklų priešai pasigavo "lenkes davatkas", kad pridengus savo tikrus motyvus (žr. "A. L. R. K. Kunigų Vienybės Metraštį 1941" p. 64, 65 ir 50-58).

* * *

1897 metais lietuvės vienuolės pradėjo mokinti ir po šiai dienai mokina mūsų parapijinių mokyklų vaikučius.

"1897 m. rugsėjo mėn. lietuvės seserys Nazarietės pradėjo vesti pirmąją liet. parmokyklą Šv. Jurgio parapijoje Chicago, Ill."—skelbia "Šv. Pranciškaus Seserų Vienuolyno Istorija" (p. 43). Tos pačios kronikos autorius(rė) tęsia: "1897-1922 mėginama atskirti liet. seseris nuo lenkių."

"Dar tais laikais, kada Amerikoje lietuvaičių seserų mokytojų vienuolynai buvo tik svajone, dabartinės Šv. Pranciškaus Seserys Amerikoje, būdamos Šventos Šeimos lenkių seserų globoje, jau tarnavo lietuvių reikalams auklėdamos jaunąją kartą katalikiškoje ir lietuviškoje dvasioje. Jos buvo mūsų tautos pirmosios vienuolės mokytojos Amerikoje. Nuo 1897 metų darbavosi didžiulėse Čikagos parapinėse mokyklose. Turint daug darbo lietuvių išeivių tarpe ir lietuvaičių seserų skaičiui vis didėjant lenkių vienuolyne, atsirado būtinas reikalas išeiti iš lenkių seselių įtakos. Atsiskyrimas negalėjo įvykti dėl visokių daromų kliūčių iš lenkių pusės. Jis net traukėsi 25 metus. Per tą laiką įsisteigė Šv. Kazimiero Seserys ir nuo 1922 m. daugumą mokyklų joms pavesta."

Tais sakiniais pradėjęs savo raštą apie seseris pranciškietes dr. Matulaitis "A. L. R. K. Kunigų Vienybės Metraštyje 1941 m." plačiau rašo apie jų Akademiją Pittsburge, kurioje per 11 metų (1929-1940) mokėsi 914 mergaičių. Be to vienuolės mokinę 256 mokinius(nes) 4 lietuvių parapijų aukštesnėse mokyklose (DuBois, Grand Rapids, Pittsburgh ir Hartford. Pradinėse 18 kat. mokyklose jos mokslina 2,954 mokinius(es).

Kalbėjus apie Amerikos lietuvių parapijines mokyklas ir jų mokytojas, negalima užtylėti fakto, kad beveik kiekvienoje parapijoje toms mokyklos reikėjo pergyventi sunkių ginčų ir priešginiavimo metus. 1890 ir 1891 metų "Vienybė Lietuvninkų" pilna aprašymų apie barnius už savąją mokyklą kuriamoje Šenadorio Šv. Jurgio parapijoje. 1891 m. pabaigos ir 1892 m. pradžios tame laikraštyje daugybė įrodymų, kaip jo bičiuliai kariavo prieš Pitstono kleboną, įsteigusį mokyklą su seserims vienuolėmis (anglų kalbai) ir vargoninku profesorium. Ginčai iškilo ir Waterburyje už "davatkas poterius mokinančias". Parsikviesta net dr. Šliupo ir lenkų neprikulmingojo kun. Hoduro globojamą lietuvį "neprigulmingos parapijos" kūrėją—Dillenį.

(Bus daugiau)

Mironis

JEI KADA PANČIAI NUKRIS

Jei po amžių kada skaudūs pančiai nukris,
Ir vaikams užtekės nusiblaivęs dangus,
Mūsų kovos ir kančios, be ryto naktis
Ar jiems besuprantamos bus?

Ką mums žada rytojus?.. Tikėk, jei gali!
Nes ir kaip begyvent ir kentėt be vilties?
Rodos, Dievas užmiršo!.. o žmonės mieli,
Palauk, iki ranką išties!

Tarp vargų sopulių, be rasos ir žvaigždės,
Mūsų mėlynos akys apteko kraujais;
Kam mirtis jas užmerkė, laimingas ilsės,
Širdies nebekruvins vargais.

O tačiau mes be ašarų jungą dienos
Nešdami, be nakvynės keliaujame sau,
Ar mums audros užkauks, ar kas kelią
užstos!
Aukščiausis, tarnaujame Tau.

Nei vaitoti, nei verkti nepratę visai
Vien atstatom krūtinę, apkaltą ledu!
Ne be žado širdies mes kokie milžinai,
Bet sielą prakalbint sunku!

O, kad oro plačiau kiek pasemt krūtinė!
Kiek ten jausmo gilaus: nepradėtų jėgų!
Ar tai viskas užmirs vien svajonių sapne?
Ar žūsme keliais be darbų?

O, kaip kartais sunku! Ar kas norint supras?
Bet gana, ne be vardo mus audros išgriaus!
Užgiedokime, vyrai, sau dainas linksmas!
Kaip vyrai keliaukim toliaus!

Jei po amžių kada skaudūs pančiai nukris,
Ir vaikams užtekės nusiblaivęs dangus,
Mūsų kovos ir kančios, be ryto naktis
Ar jiems besuprantamos bus?

"AUDRA PER EUROPĄ"

Nesenai išėjo Joseph Hanc knyga "Tornado Across Eastern Europe". Apie Lietuvą ir lietuvius joje pasakyta, kad jie skiriasi nuo kitų Baltijos tautų savo individualumu, kad jie yra išlaikę nepaliestą turtingą savo folklorą, papročius ir kad yra išlaikę turtingą ir seną kalbą.

Skyriuje apie Baltijos tautas pasakyta "kai Lietuvos Kunigaikštija susijungė su Lenkija, jos teritoriją buvo tris kartus didesnė už lenkų valdomas žemes."

Toliau sakoma, kad po Lenkijos-Lietuvos padalinimo "buvusios Vilniaus, Kauno, Gardino ir Suvalkų gubernijos buvo didžiumoj lietuviškos savo karakteriu." Taip pat suminėta, kad po carų Rusija Lietuva kentėjo daugiau už lenkus, kad lietuvių spauda buvo uždrausta 1863 metais. Taip pat atpasakojamas ir Amerikos lietuvių vaidmuo tautiniam lietuvių judėjime ir neprikiausomybės atgavime.

Kalbėdamas apie naujesnius laikus autorius sako, kad Pilsudskio planas buvęs atgaivinti Lenkijos-Lietuvos valstybę nuo Baltijos iki Juodųjų jūrų su Ukraina. Ne tik Lietuva, bet ir Estija ir Latvija vengusios susirišti su lenkais. Jos labiau linkusios į kombinaciją su Skandinavija, bet švedai esą nesutikę susirišti su naujomis Rytų Baltijos valstybėmis. Nuo Želigovskiados Lietuva skaitė save karo stovyje su Lenkija. Jos vyriausybės atsisakiusios atnaujinti istorinę uniją su lenkais ir reikalavusios pilnos politinės nepriklausomybės. Autorius sako, kad "Lietuvos laikysena buvo didelis nuostolis Lenkijos prestyžui ir interesui."

Kiek tai liečia Sovietų siekimus, autorius rašo: "Nei britai, nei prancūzai nesutiko tokių koncesijų suteikti ir pačios Baltijos Valstybės buvo priešingos tokiems siekimams. Baigdamas autorius rašo:

"Jei du Atlanto Čarterio punktai ką nors konkretaus reiškia, tai tautinė neprikiausomybė ir laisvė pasirinkti savo vyriausybę turėtų būti atstatyta suomiams, estams, latviams, lietuviams..." LGKSB

"Junior catches on quick!"

KAIP MES CARO GAILĖJOMĖS

Savo mokytojo nemėgome ir negerbėme. Nes ir kam jis amžinai meluoja, prisimeta, kam pajuokia mūsų žmones ir mūs tikybą, kam tartum mažas vaikas nuolatos visokius niekus daro, neišmintingai ir net užgaulingai ir mus pašiepia, kodėl nemoka rimtai laikytis.

Vieną kartą šis mokytojas, tikrių tikriausias maskolius, įėjo į mūsų mokyklą visai kitoks, negu visuomet, sakytum, labai rimtas, kažin kuo nusiminęs. Atrodė, kad jam reikia verkti, tačiau jis to daryti negali: nuolatos prikiša skepetaitę tai prie akių, tai prie nosies, lyg verkšlena, lyg ne, o dėl tariamojo didelio liūdesio net jam galva ant krūtinės nusviro. Visa tai matydami, mes net akis išvertėme ir laukiame kokio naujo kvailo juoko.

Pagaliau, mokytojas atsistojo vidury klasės, rankas tartum maldai sudėjo ir, palingavęs galva, pusiau iškėlė vieną ranką aukštyn ir ėmė verkšlenančiu balsu kalbėti:

— Klausykite mūsų šviesiausio caro valdiniai, klausykite ir gailiomis ašaromis verkite! Mes nustojome savo geriausio tėvo ir globėjo; nustojome savo gerojo caro Aleksandro. Kitas caras, kuris ten danguje sėdi, pašaukė jį į savę, kad jis, šviesiausias Aleksandras, ten viešpatautų ir baustų smurtininkus, jeigu ir ten jie atsirastų

Verkite, gailiomis ašaromis verkite!

Ir vėl, pridėjęs skepetaitę prie akių, kad ims garsiai verkti, raudoti:

— U-u-u...

Mes, vaikučiai didelliausiu nusistebėjimu žiūrime į savo mokytoją, žiūrime viens į kitą ir staiga kad prunkštelsime juokais! Tačiau mūsų juokas tuojau ir sustuko—daug jam būtų nemis išgąsdo akimis į viens kitą pažvelgėm! Juk užgavome šį burlioką—bus blogai!

Mokytojas atėmė nuo visai sausų akių nosinaitę, pamažu žengė vieną žingsnį priekin, įsmeigė į mus piktas akis, užrietė savo juodą ožkabarzdį aukštyn ir kad ims koneveikti:

—A-a! tai jūs juokiatės! Kas juokėsi? Mirė caras, o jūs iš to džiaugiatės! Tai šitaip! Puikiai! Tuojau jus visus į kalėjimą sukišiu, į Sibirą išvarysiu... Ok jūs smurtininkai! Tuojau šaukite "ura"!

Vaikai, nežinodami, ką ir bedaryti, tyli. Bijo ar kartais nebus nuodėmė šaukti maskolišką "ura"! Ir, tur būt, dar ilgai būtų tylėję, jeigu ne Šniukštų Jonukas. Šis berniukas su mokytoju visuomet buvo labai drąsus, visuomet į akis jam lįsdavo, visuomet jam pataikaudavo, gerindavosi. Dėl to mes jo nemėgome ir, kai tik pasitaikydavo gera proga, visuomet jį pešlodavom ir stumdydavom. Jeigu mūs būdavo mažiau—Jonukas gindavosi ir mušdavosi, jeigu gi daugiau—tuojau paleisdavo birbinę ir pas mokytoją, mes gi, kiek tik kojos nešdavo, bėgdavom.

Šniukščiukas ir šį kartą ėmė savo plonučiu balsu šaukti drauge su mokytoju:

— Ura-a-a!..

Kiti pamažu, pradžioje labai nedrąsiai, ėmė jį sekti: vienas, kitas šaukia, rėkia.

Rėkiančių vis daugiau ir daugiau. Bet atsirado keletas ir tokių, kuriems tie šauksmai jokio įspūdžio nepadarė: tyli tartum užburti ir tik kaip vilkiukai paniūromis žiūri; jiems vis rodėsi, kad negražu, nuodėmė rėkti maskolišką "ura".

Mokytojas pažvelgė į tylinčius ir kad šoks, kaip galvon muštas, juos rėkauti:

— A-a, Remeika Tai tu tyli, tu nenori už carą "ura' rėkti! Tai tu priešingas rusų valdžiai, tu jos nekenti O tu ten irgi tyli. Gerai! Tuojau jus visus surašysiu. Į Sibirą jus išvarys. Tuojau šaukite "ura"!

Vėl iškėlė ranką aukštyn ir šaukia "ura". Mokiniai, jį sekdami, irgi šaukia. Mokytojas nutilo, atsigavo ir vėl šaukia. Mums net gerklėse išdžiūvo. Pagaliau, nutilome. Mokytojas patenkintas trina rankas ir sako:

— Gerai! Matau, kad pasitaisėte, pasidarėte ištikimi caro tarnai. Tik vėl nesusigadinkite, tų savo kunigų neklausykite; jie daug pikto tose jūsų bažnyčiose moko.

O dabar melskitės už carą

Atsigrįžtame į kampą ir vienas paskui kito, klysdami ir kitas kitam kliudydami, po truputėlį pešiodamiesi ir stumdydamiesi ir nieko negalvodami, kartojame svetimą mums, pravoslavišką maldą, kurią namie dažnai pajuokiame, kurios žodžius didesniam juokui tyčia visaip keverzojame.

Maldai pasibaigus mokytojas liepia eiti namo ir per tris dienas neiti mokyklon.

Griebiame kepures, knygas, kiti gi iš to džiaugsmo ir greitumo užmiršę knygas ir kepures, su dideliu triukšmu lekiame namo.

Aš irgi lekiu ir lėkdamas galvoju: kaip tai būtų gerai, jeigu caras kas ketvirtą dieną mirtų.

P. Ruseckas

ŽYMIAI NUPIGINTOS

MALDAKNYGĖS

"Garso" administracija pasiūlo įsigyti už nupigintas kainas gražiai išleistas, tvirtas ir patogias maldaknyges.

"ANIOLAS SARGAS", juodais apdarais (originalė kaina $1.50) $1.00

"DANGAUS ŽVAIGŽDUTĖ", juodais apdarais (originalė kaina $1.50) $1.00

"MALDŲ VAINIKELIS" (originalė kaina 70c.) ..... .50

"MALDŲ RINKINELIS", juodais apdarais ..... .40

Melskimės iš lietuviškos maldaknygės!

Užsisakant kreipkitės į

"GARSO" ADMINISTRACIJĄ

P. O. Box 88, Wilkes-Barre, Penna.

LIETUVIŲ ROMOS KATALIKŲ SUSIVIENYMAS AMERIKOJE

(Lithuanian R. C. Alliance of America)

Laiškai siųsti: P. O. Box 32, Phone: Wilkes-Barre 3-4711
73 E. South St., Wilkes-Barre, Pa.

PILDOMASIS KOMITETAS

Kun. P. M. Juras, Dv. Vadas, 94 Bradford St., Lawrence, Mass.
L. Šimutis, Prezidentas, 2334 S. Oakley Ave., Chicago, Ill.
P. Karašauskas, Vice Prez., 13 Garrahan Ave., Lyndwood, W.-B., Pa.
W. T. Kvetkas, Sekretorius, P. O. Box 32, Wilkes-Barre, Pa.
J. Yonakas, Iždininkas, 31 Sand St., Pittston, Pa.
K. A. Venčius, Iždo Globėjas, 290 Lawrence St., Lawrence, Mass.
Kazys Vilniškis, Iždo Globėjas, Sockett Point Rd., N. Haven, Conn.
Dr. A. Rakauskas, Dr. Kvot., Marian Hills Seminary, Hinsdale, Ill.

KONTROLĖS KOMISIJA

1. J. Vaičaitis, 2509 Main St., Scranton, Pa.
2. Ad. Paleckis, 401 Stadium St., Pittsburgh, Pa.
3. Sav. Marozas, 605 Spruce St., W. Pittston, Pa.

STATUTŲ KOMISIJA

1. Adv. F. Juškauskas, 16 Krych St., Kingston, Pa.
2. V. Grieštaraitis, 34 Division St., Pittston, Pa.
3. V. Leliokas, 22 Penn St., Kingston, Pa.

TEISMO KOMISIJA

1. Adv. J. J. Grišius, 4631 So. Ashland Ave., Chicago, Ill.
2. J. A. Mickeliūnas, 6747 S. Artesian Ave., Chicago, Ill.
3. Ed. Jasaitis, 221 N. Main St. Pittston, Pa.

ŠVIETIMO KOMISIJA

1. Kun. J. K. Miliauskas, 190 S. Meade St., Wilkes Barre, Pa.
2. Kun. J. Paškauskas, 10809 S. State St., Roseland, Ill.
3. J. B. Laučka, 222 So. Ninth St., Brooklyn, N. Y.
4. Ant. Kneižys, 366 W. Broadway, So. Boston, Mass.
5. Pr. Katilius, 73 E. South St., Wilkes-Barre, Pa.

LABDARYBĖS KOMISIJA

1. Pr. Jurevičius, 722 Montgomery St., W. Pittston, Pa.
2. K. Šlamienė, P. O. Box 19, Forest City, Pa.
3. M. Šrupšienė, 4351 S. Francisco Ave., Chicago, Ill.

J. P. Rakštis, Skautų organizatorius, 1900 S. Halsted St., Chicago, Ill.

POMIRTINIŲ, PAŠALPŲ IR ĮVAIRIŲ IŠLAIDŲ ĮSAKYMAI

Išrašyti nuo Rugsėjo 11, 1941 iki Gruodžio 1, 1941

(Tęsinys)

46671	Magdalena Ubavičienė, 93 kp., 4 sk. pusė pašalpos už 10 d. (3-čias perijodas)	10.00
46672	Magdalena Kanalienė, 7 kp., 2 sk. pašalpa už 44 d.	44.00
46673	Ignas Radzevičus, 133 kp., 2 sk. pomirtinė už a. a. Antaną Radzevičių (2 mėn. duokl. grąž. $2.66)	252.66
46674	Antanas Vaitkus, 100 kp., 4 sk. pašalpa už 52 d.	104.00
46675	Jonas Zutelis, 118 kp., 3 sk. pašalpa už 35 d.	52.50
46676	Matthias Mažeika, 118 kp., 4 sk. pašalpa už 11 d.	22.00
46677	Pittsburgh Plate Glass Co., taking out and replacing glass service at 2324 Jackson St., Scranton, Pa.	31.04
46678	Lith. R. C. Alliance, Petty Cash Acc't, petty cash	100.00
46679	Robert Merriman, retainer's fee for Oct. 1941	80.00
46680	John C. Peters, M. D., exam. of new applicants Great Neck and L. I., N. Y.	8.00
46681	Akron City Water Works, water service 805 and 826 Biruta St., Akron, Ohio	8.16
46682	Frank J. Katilius, organizer's trans. exp. in Waterbury, Conn., Great Neck, N. Y., Scranton, Wilkes-Barre, telephone and pstg.	39.75
46683	Genevieve Sniutas, 194 kp., commission for new members	21.50
46684	Jonas Jodauga, 6 kp., 4 sk. pašalpa už 25 d.	50.00
46685	Antanas Vištinis, 20 kp., 4 sk. pašalpa už 18 d.	36.00
46686	Feliksas Bazis, 30 kp., 3 sk. pašalpa už 22 d.	33.00
46687	Ignas Sakalis, 30 kp., 5 sk. pašalpa už 22 d.	66.00
46688	Jonas Nutautis, 56 kp., 4 sk. pašalpa už 18 d.	36.00
46689	Stasys Grigaravičius, 103 kp., 4 sk. pašalpa už 30 d.	60.00
46690	Regina Grigaravičienė, 103 kp., 4 sk. pašalpa už 30 d.	60.00
46691	Ieva Išganaitienė, 116 kp., 2 sk. pašalpa už 30 d.	30.00
46692	Juozas Stasiukynas, 121 kp., 5 sk. pašalpa už 6 d.	18.00
46693	Supreme Medical Examiner, approval of blanks and pstg. expense during October	46.23
46694	"Garsas" oficial publication	800.00
46695	Sofija Gulbinienė, 151 kp., 2 sk. pašalpa už 13 d. (viso 90 dienų)	13.00
46696	John Didwalis, elec. repairs in hallways 73 E. South St., Wilkes-Barre, Pa.	3.55
46697	Marė Zenkevičienė, 24 kp., 4 sk. pomirtinė už a. a. Antaną Zenkevičių (1 mėn. duokl. atitr. $3.22)	746.78
46698	Juozas Motiejūnas, 28 kp., 3 sk. pomirtinė už a. a. Elzę Motiejūnienę (dalis pomirtinės)	250.00
46699	Ona Motiejūnas, 28 kp., 3 sk. pomirtinė už a. a. Elzę Motiejūnienę (dalis pomirtinės)	250.00
46700	Marijona Krasnickienė, 31 kp., 3 sk. pomirtinė už a. a. Jurgį Krasnicką	500.00
46701	Marijona Neverdauskienė, 109 kp., 3 sk. pomirtinė už a. a. Antaną Neverdauską	500.00
46702	William Abromaitis, komisas už prirašymą naujų narių	10.50
46703	Marijona Gasky, 35 kp., 5 sk. dalis pomirtinės už a. a. Barborą Mickienę	900.00
46704	Silvija Mickus, 35 kp., 5 sk. dalis pomirtinės už a. a. Barborą Mickienę	100.00
46705	Penna. Power and Light Co., steam heat service	26.72
46706	Polikarpus Liola, 141 kp., 3 sk. pašalpa už 19 d.	28.50
46707	Emilija Vyšniauskienė, 142 kp., 1 sk. pašalpa už 54 d.	27.00
46708	Augustas Likotavičius, 258 kp., 4 sk. pašalpa už 46 d.	92.00
46709	Marė Cuinienė, 295 kp., 2 sk. pašalpa už 34 d. (viso 90 d.)	34.00
46710	Jonas Petrulionis, 54 kp., 4 sk. pašalpa už 37 d.	74.00
46711	Ieva Urbonienė, 256 kp., 3 sk. pašalpa už 68 d. (viso 90 d.)	102.00
46713	Juozas Stagniūnas, 50 kp., 4 sk. pašalpa už 26 d.	52.00
46714	Veronika Tamošiūnienė, 89 kp., 2 sk. pašalpa už 20 d.	20.00
46715	Ona Sugintienė, 121 kp., 5 sk. pašalpa už 26 d.	78.00
46716	Kazys Žibutis, 121 kp., 4 sk. pašalpa už 24 d.	48.00
46717	Antanas Zmuidinas, 183 kp., 2 sk. pašalpa už 6 d.	6.00
46718	Wm. T. Kvetkas, office salaries 1st half of November	272.50
46719	Joseph Batvinskas, 17 kp., commission for obtaining new members	16.25
46720	Klemensas Kašė, 81 kp., komisas už prirašymą naujo nario	4.00
46721	Marė Žukauskienė, 24 kp., 3 sk. pomirtinė už a. a. Joną Žukauską	500.00
46722	Monika Bagdonienė, 30 kp., 5 sk. pomirtinė už a. a. Justiną Bagdoną (1 mėn. duokl. atitr. $2.50)	997.50
46723	Uršulė Keidošienė, 191 kp., 3 sk. pomirtinė už a. a. Andrių Keidošių (1 mėn. duokl. atitr. $1.18)	498.82
46724	Petras Pašukonis, 14 kp., 2 sk. pašalpa už 18 d.	18.00
46725	Catherine Barsnauskas, 222 kp., com. for obtaining new member	2.00
46726	Matthews Bros., Inc., paper suplies for apt. at 73 E. South St., Wilkes-Barre	21.97
46727	Beck Wall Paper Co., paints for apt. at 73 E. South St.	12.05
46729	Petras Adomonis, 7 kp., 4 sk. pašalpa už 10 d.	20.00
46730	Leonard Šimutis, pres. salary 8-15 to 11-15-41, pstg. teleg. and [illegible] LRCAA business	94.25
46731	International Business Machine Corp., 2 boxes of international acct. cards	3.26
46732	A. F. Lauruševičius, 96 kp., grąžinta įmokėtos duoklės už Pranę Bacvinkienę	6.06
46733	Ant. J. Agurkis, 209 kp., com. for obtaining new member	5.00
46734	Ona Trikauskienė, 33 kp., 1 sk. pašalpa už 11 d.	5.50
46735	Vincas Kašėta, 80 kp., 3 sk. pusė pašalpos už 31 d.	23.25
46736	Kazys Buikus, 80 kp., 4 sk. pašalpa už 21 d.	42.00
46737	Stanislova Remeikienė, 215 kp., 3 sk. pomirtinė už a. a. Petrą Remeiką	500.00
46738	Joseph G. Yonakas, treas. salary for November	100.08
46739	Marianapolis College, 53-222 kp., 5 sk. pomirtinė už a. a. kun. Joną Navicką (2 mėn. duokl. grąž. $5.16)	1,005.16
46740	Jadvyga Gudonienė, 301 kp., komisas už prirašymą naujos narės	2.00
46741	Viktė Bagdonienė, 30 kp., 3 sk. dalis pomirtinės už a. a. Dominiką Bagdoną	250.00
46742	Ona Bagdonaitė, 30 kp., 3 sk. dalis pomirtinės už a. a. Dominiką Bagdoną	35.72
46743	Elena Bagdonaitė, 30 kp., 3 sk. dalis pomirtinės už a. a. Dominiką Bagdoną	35.72
46744	Stasys Bagdonas, 30 kp., 3 sk. dalis pomirtinės už a. a. Dominiką Bagdoną	35.72
46744	Stasė Bagdonaitė, 30 kp., 3 sk. dalis pomirtinės už a. a. Dominiką Bagdoną	35.71
46745	Magdalena Bagdonaitė, 30 kp., 3 sk. dalis pomir. už a. a. Dominiką Bagdoną	35.71
46746	Lith. R. C. Alliance in trust for Aldona Bagdonas, minor benef. 30 kp., 3 sk. dalis pomirtinės už a. a. Dominiką Bagdoną	35.71
46747	Lith. R. C. Alliance in trust for Jonas Bagdonas, minor benef., 30 kp., 3 sk. dalis pomirtinės už a. a. Dominiką Bagdoną	35.71

(Bus daugiau)

VISI RUOŠKIMĖS Į SUSIVIENYMO 53-ČIĄJĮ SEIMĄ

Jau neužilgo visi keliai rodys į tą gražųjį Hartfordo miestą, kur bus laikomas LRKSA 53-čias Seimas, kuris prasidės pirmadienį, birželio 22 dieną, ir užsibaigs birželio 25 dieną.

Ir sesijos bus laikomos šauniame "Bond" viešbutyje, "English Hall".

Seimas prasidės iškilmingomis pamaldomis lietuvių Švč. Trejybės bažnyčioje, o po pamaldų visi delegatai vyks į viešbutį pradėti seimo sesijas.

Seimo rengimo komitetas deda visas savo pastangas, kad seimas kuo geriausia pavyktų ir kad priimti delegatus ir svečius, juos gerai pavaišinti ir palinksminti. Seimo Rengimo Komitetas užtikrina, kad visi bus pilnai patenkinti.

Pramogos bus tokios: pirmadienį, birželio 22, bus susipažinimo vakaras Švenčiausios Trejybės mokyklos svetainėje, 339 Capitol Ave. Šiame parengime bus progos susieiti su visais seimo delegatais ir svečiais ir susipažinti.

Antradienį, birželio 23, įvyks didžiulis bankietas pačiame Bond viešbutyje, kur bus laikomos sesijos, bet gražiausioje Ballroom svetainėje. Bankietas bus su trumpomis kalbomis ir šokiais.

Trečiadienį, birželio 24, komisija planuoja surengti ekskursijas į įdomesnes vietas, kad delegatai parvažiavę į savo namus ilgai neužmirštų gražaus Hartfordo miesto.

Į parengimus, ypač į bankietą kviečiami visi LRKSA nariai ir nenariai, o daugiausia Conn. valstijos jaunimas, kad turėtų progos susitikti su svečiais iš kitų miestų ir susipažinti.

Taigi, išrinktieji delegatai ir svečiai, važiuokite į gražų Hartfordo miestą, kuris yra visame pasaulyje išgarsėjęs kaip apdraudos miestas (Insurance City). nes čia visos apdraudos kompanijos turi savo didžiausius ofisus. Taigi ir mes, kaip didelės lietuvių organizacijos delegatai, šauniai pasirodykime. Jauni ir senesni važiuokime su geriausiais sumanymais, su geriausiomis sugestijomis, kad mūsų organizacija, jau gyvuojanti 56 metai ir toliau augtų ir didėtų. Ypač svarbu suinteresuoti jaunimą, kad jis galėtų sekti savo tėvelių pėdomis, kad visi prisirašytų ir vestų tą organizaciją pirmyn.

Nors ir gyvename sumišimo laikais, kada beveik visas pasaulis yra kare, vienok karas užsibaigs ir tada vėl darbuosimės, kad viskas eitų kuo geriausia.

Tadgi šiame seime būkime pilni energijos ir darbo, kad galėtume užtikrinti gerą organizacijai ateitį.

Tad pasimatysime seime.

P. Katilius,
Šviet. Komisijos narys

NUOŠIRDI PADĖKA

Laikau už didelę garbę padėkoti Conn. apskrities valdybai ir kuopų delegatams už suteiktą man labai puikią dovaną laike mano sirgimo.

Taipgi poniai O. Barkauskienei, kad išrinko dovaną sulig mano noro, kuri bus man ilga atmintis. Tas man padarė didelį širdies patraukimą prie organizacijos ir padidina mano ūpą darbuotis apskrities gerovei.

Nuoširdžiai dėkinga,
Joana Gluodenis,
11 kuopos narė
Waterbury, Conn.

LRKSA KUOPŲ SUSIRINKIMAI

CLEVELAND, Ohio.—8-tos kuopos susirinkimas bus birželio 1-mą dieną **7:30 val. vakaro Lietuvių salėje, 6835 Superior Ave.**

CLEVELAND, Ohio. — 50 kuopos susirinkimas bus birželio 4-tą dieną 7:30 v. vak., Lietuvių svetainėj.

NORWOOD, Mass. — 81 kuopos susirinkimas bus birželio 2-rą dieną 7:30 vakaro Šv. Jurgio parapijos svetainėje, St. James Ave.

SCRANTON, Pa.—83-čios kuopos susirinkimas bus birželio 4-tą dieną **7:30 val. vakaro, K. of P. svetainėj, Church Ave., Scranton. Kiekvienas narys prašomas ateiti ir užsimokėti savo duokles.**

DONORA, Pa. — 88-tos kuopos susirinkimas bus gegužės 31 dieną **Šv. Juozapo parapijos bažnytinėje salėje. Maloniekite visi būti ir naujų narių atsivesti.**

MASPETH, L. I., N. Y. — 108 kp. susirinkimas bus birželio 1 dieną **Atsimainymo Viešpaties Jėzaus parapijos svetainėj, 7:30 val. vakaro.**

BROCKTON, Mass. — 141 kuopos susirinkimas bus birželio 3 dieną **pas kp. pirmininką M. Abračinską, 148 Ames St., Montello, 7 val. vak.**

MANCHESTER, Conn. — 164 kp. susirinkimas bus gegužės 31 dieną **2-rą val. po pietų po Nr. 89 Birch St.**

LINDEN, N. J. -- 200 kuopos susirinkimas bus birželio 2-rą dieną **A. Rupšio salėj, kampas Wood Ave. ir 16th St. Pradžia 7:30 val. vakaro.**

COLUMBUS, Ohio. — 235 kuopos susirinkimas bus gegužės 31 dieną paprastoj vietoj ir paprastu laiku.

Reguliariai pirkdami J. A. Valstybių Karo Bonus ir Ženklelius jūs paremsite Apsaugos programą ir tuo pačiu laiku padėsite sau ir savo šeimynai.

SPECIALUS LRKSA VAJUS

PRASIDĖJO GRUODŽIO 1, 1941, BAIGSIS BIRŽELIO 1, 1942

SKIRIAMOS DOVANOS PASKIRIEMS VAJININKAMS

1-ji dovana. Laimėjęs 1 dovaną gaus apmokamą kelionę į Susiv. seimą, kurs įvyks birželio mėnesį gražiame Hartford, Conn., mieste. 2-jų dienų viešbučio ir pragyvenimo išlaidų padengimą. Seime jis skaitysis garbės svečiu. Vienok, jeigu jis nepanorėtų seiman vykti, Susivienymo Centras išmokės jam 50 dolerių grynais.

Teisę gauti pirmąją dovaną turės tas vajininkas, kuris prirašys nemažiau 25 naujų narių.

2-ji dovana—25 doleriai. Gavėjas šios dovanos turės prirašyti nemažiau 12 naujų narių. **3-ji dovana**—15 dol., 4-ji dovana—10 dol., 5-ta, 6-ta, 7-ta, 8-ta ir 9-ta dovanos po 5 dolerius. Gavimui šių dovanų reikės prirašyti nemažiau 5 naujus narius.

Naujo nario prirašymą liudys organizatoriaus parašas aplikacijoje ir kuopos pirmininko bei sekretoriaus parašai.

Prie specialaus vajaus kontesto bus priskaitomi visi nariai prirašyti prie pilnamečių ir jaunamečių klasių, išskiriant jaunamečių klasę A.

Įsidėmėkite, kad už naujus narius, prirašytus specialaus vajaus laiku, bus išmokėti reguliariški komisai, nežiūrint, ar jūs dovaną laimėsite, ar ne. Dovanos yra tik priedas prie duodamų komisų.

VISI ATEIVIAI DABAR KLASIFIKUOTI SU KITAIS ĮSTOJUSIAIS

Visi ateiviai, kurie turi pirmas popieras ir kurie neturi pirmas popieras,—visi — dabar reklasifikuojami pagal Rinktinės Tarnybos Sistemos naujų patvarkymų, kurie pradėjo veikti kovo 16 d.

Iki dabar, ateiviai buvo priskaityti prie Class IV-C. Bet ateityje jie bus klasifikuojami lygiai kaip amerikiečiai, nežiūrint tautybės. Nauji patvarkymai liečia ateivius-priešus, kaip ir piliečius arba pavaldinius drauge kovojančių arba neutralių šalių. Nedaro jokio skirtumo tarpe ateivių su pirmomis popieromis ir tų, kurie neturi pirmų popierų.

Po re-klasifikavimu, arba klasifikavimu pirmu kartu (vietinės drafto tarybos procedūra piliečiams ir ateiviams lygiai), ateiviai turi išpildyti specialę formą. Ši forma yra form 304, ir kada išpildyta paduoda istoriją ir informacijas apie individualį ateivį. Ši forma įteikiama ginkluotai jėgai, kuri sprendžia ar ateivis bus priimtas. Jeigu ginkluota jėga nutaria, kad ateivis bus priimtas, jis turi stoti tarnybon kada jo vietinė taryba pasiekia jo numerį. Jeigu ginkluota jėga randa, kad jis nėr tinkamas įstojimui, jis skiriamas atgal į Class IV-C.

Ateiviai, kurie yra neutralių šalių piliečiai arba pavaldiniai, ar turi ar neturi pirmas popieras, turi teisę prašyti paliuosavimą nuo militarinės tarnybos Amerikos armijoj. Daryti tą, ateivis turi paduoti aplikaciją **form 301** jo vietinei drafto tarybai. Visi neutralių šalių ateiviai privalo žinoti, kad jeigu jie prašo paliuosavimą, kaipo neutralai, jie niekados negalės tapti Amerikos piliečiai — **pilietybės durys jiems ant visados bus uždarytos.**

Kita procedūra liečia ateivius, kurie yra piliečiai arba pavaldiniai priešo arba jo drauge kovojančios šalies, jie negali prašyti paliuosavimo nuo militarinės tarnybos Jungt. Valstybių jėgose.

Sekamų keturių grupių ateiviai šioje šalyje neprivalo tarnauti militarinėj tarnyboj arba neprivalo registruotis: (a) kai kurie atstovai, oficialai, arba svetimų valdžių darbininkai ir jų užlaikomieji sūnūs; (b) ateiviai, kurie yra nariai arba priklauso ginkluotose jėgose drauge kovojančios arba neutralės šalies; (c) ateiviai, kurie prieš vasario 16 d., 1942 m. buvo legaliai įleisti į Jungt. Valstybes laikinam apsigyvenimui, ir kurie išvyksta prieš gegužės 16 d., 1942 m., jeigu jų buvimas nepratęstas pagal patvarkymų, kurie liečia šį dalyką; (d) ateiviai, kurie po vasario 16 d. 1942 m. legaliai įėjo į Jungt. Valstybes, bet laikinam apsistojimui, ir kurie išvažiuoja į tris mėnesius po atvažiavimo, jeigu jų buvimas nepratęstas pagal patvarkymų, kurie liečia šį dalyką.

Šalių stovis: Vokietija, Italija ir Japonija yra priešų šalys. Bulgarija, Vengrija ir Rumunija ir dar 35 kitos šalys yra "neutralės". Mūsų drauge kovojančios (co-belligerent) šalys yra Didžiosios Britanijos Karalystė ir Šiaurės Airija, Austrija, Belgija, Kanada, Costa Rica, Cuba, Čekoslovakija, Dominikų Respublika, El Salvador, Graikija, Guatamala, Haiti, Honduras, Luksemburgas, Olandija, Naujoji Zelandija, Nicaragua, Norvegija, Panama, Lenkija, Pietų Afrikos Unija ir Jugoslavija. FLIS

A. A.

MIRUSIEMS SUS-MO NARIAMS

VIKTORAS ALIŠKA,
92 kp. narys, Bentleyville, Pa., mirė gegužės 10, 1942, palaidotas gegužės 13-tą iš Šv. Luko bažnyčios parapijos kapuose. Susivienymas įsirašė lapkričio 14, 1920 m.

NIK. MAČIULAITIS,
2 kp. narys, Forest City, Pa., mirė gegužės 8, 1942, palaidotas gegužės 12-tą iš Šv. Antano bažnyčios parapijos kapuose. Susivienyman įsirašė gegužės 1, 1923 m.

VINCAS JANONIS,
270 kp. narys, 108 Glenwood Ave., Binghamton, N. Y., mirė gegužės 4, 1942, palaidotas gegužės 7-tą iš Šv. Juozapo bažnyčios Šv. Stanislovo kapuose. Sus-man įsirašė kovo 11, 1942 m.

PETRONĖ JUSIENĖ,
30 kp. narė, 321 Ferdinand St., Scranton, Pa., mirė balandžio 30, 1942, palaidota gegužės 6-tą iš Šv. Juozapo bažnyčios parapijos kapuose. Sus-man įsirašė birželio 1, 1904 m.

Amžiną atilsį suteik jų sieloms, Viešpatie, o šviesybė amžina tegu joms šviečia per amžių amžius!

NAUJI TEATRUI VEIKALAI

TIK KĄ IŠĖJO IŠ SPAUDOS NAUJI KUN. J. K. MILIAUSKO VEIKALAI SCENAI

Dainų ir Juokų Jomarkas

Farsas viename akte. Veikalas kupinas rinktinių juokų, nepaprastų šposų ir žavėjančių dainų. Vaidinimas gyvas ir begalo juokingas. Vaidina septyni asmenys, pritariant vyrų chorui. Užima visą valandą suvaidinti. Kaina 40c.; imant nemažiau kai 8 egzempliorius—25c.

Komedijos

1. Ponas Tūzas ir Ponas Arbūzas. Truinpas, bet labai juokingas veikalėlis, atvaizduojantis šių laikų keliaujančių pardavėjų gudruma, kuriam kartais būna kliūčių. Suvaidinamas į penkias minutes. Vaidinime dalyvauja trys asmenys.

2. Abraomas ir Raulas. Su žydu scenoje visuomet yra juokų. Šis dialogas yra nepaprastai juokingas. Suvaidinti užima septynias minutes.

3. Supradentas ir Jo Gengė. Veikalėlis atvaizduoja du skirtingu darbininkų tipu. Jų "darbu" scenoje, tai tikrai reikia kvatotis. Suvaidinti galima į dešimt minučių. Vaidina trys asmenys.

Visos trys komedijos išspausdintos vienoj knygutėj. Kaina 35c.; imant nemažiau kai 4 egzempliorius—25c.

Amerikos Kaimo Mokykla

Farsas viename akte. Tai veikalas pilnas paikiausių juokų, kyvų dainų ir netikėtų šposų. Nuo pat veikalo pradžios iki pabaigai tik juokis, juokis ir juokis... Tokia mokykla tesiranda tik padykėlio vaiko vaizduotėje, todėl ir vadinam ši veikalą farsu. Vaidinimas užima visą valandę. Vaidintojų septyneta. Kaina 45c.; imant nemažiau kai 8 egzempliorius—30c.

Visi viršiuvardinti veikalai gaunami "Garso" Administracijoj.

"GARSO" ADMINISTRACIJA
73 E. South St., P. O. Box 32, Wilkes-Barre, Penna.

RYTŲ GYNIMO KOMANDOS IR PIRMOSIOS ARMIJOS

VIESAS SKELBIMAS NO. 1

Į Maine, New Hampshire, Vermont, Massachusetts, Rhode Island, Connecticut, New York, New Jersey, Delaware, Pennsylvania, Maryland, Virginia, North Carolina, So. Carolina, Georgia, Florida valstijų ir District of Columbia gyventojus:

KADANGI einant Karo Departamento (1941 metų gruodžio 20 d. ir 1942 m. kovo 18 d.) patvarkymais visos aukščiau paminėtos valstijos buvo paskelbtos Rytų Gynimo Komandos sritimi po mano vadovybe; ir

KADANGI Vykdomuoju įsakymu Nr. 9066, Jungtinių Valstijų Prezidentas šių metų vasario 19 d. įgaliojo ir įpareigojo Karo Sekretorių ir jo skiriamus kariuomenės vadus, reikalui esant, nustatyti militarines sritis tokiose apylinkėse ir tokiose ribose, kaip jo ar kariuomenės vado bus nuspręsta, suteikiant tokiose srityse galią pagal vykdomąjį prezidento įsakymą, ir

KADANGI Karo Sekretorius 1942 m. balandžio 22 dieną paskyrė žemiau pasirašiusį Kariuomenės Vadu eiti pareigas ir imtis atsakomybės pagal minėtąjį Vykdomąjį Įsakymą toje Jungtinių Valstijų dalyje, kuri įeina į Rytų Gynimo Komandą; ir

KADANGI Rytų Gynimo Komanda apima penkioliką valstijų, dalį šešioliktos ir District of Columbia, kur gyvena milionai lojalių Jungtinių Valstijų piliečių ir šimtai tūkstančių asmenų, kurie dar nėra Jungtinių Valstijų piliečiai, bet kurie taip pat yra lojalūs; ir

KAD tos didelės dalies mūsų krašto gyventojų, gyvenančių Rytų Gynimo Komandos srityje, ekonominis gyvenimas nenukentėtų daugiau kaip to reikalauja tinkamas Krašto Gynimas ir vidaus saugumas; ir

KADANGI Rytų Gynimo Komanda apima visą Atlanto pakraštį ir vieną dalį Įlankos pakraščio ir savo geografine padėtimi yra ypatingai išstatyta puolimo pavojui, o kartu su tuo yra išstatyta šnipinėjimo ir sabotažo pavojui, ir todėl reikia imtis militarinių priemonių, apsaugojančių nuo tokių priešo operacijų;

TODĖL DABAR AŠ, HUGH A. DRUM, JUNGTINIŲ VALSTIJŲ ARMIJOS LEITENANTAS GENEROLAS, veikdamas man Jungtinių Valstijų Prezidento ir Karo Sekretoriaus suteikta galia ir mano, kaipo Rytų Gynimo Komandos Vadovaujančio Generolo ir Pirmosios Armijos Vado galia ir teisėmis, įpareigotas ginti Rytų Pakraščius, skelbiu ir pranešu, kad:

1. Dabartinė situacija, kaipo militarinė būtinybė, reikalauja steigti Rytų Gynimo Komandoje esančiame plote Militarines Sritis, ir tuo tikslu aš šiuomi skelbiu visą keliolikos valstijų plotą, kuris randasi į rytus ir į šiaurės rytus nuo vakarinės Rytų Gynimo Komandos sienos, įskaitant į tą plotą Maine, New Hampshire, Vermont, Massachusetts, Rhode Island, Connecticut, New York, New Jersey, Delaware, Pennsylvania, Maryland, Virginia, North Carolina, South Carolina ir Georgia valstijas, Floridos valstijos dalį ir District of Columbia, kaipo Rytų Militarinę Sritį.

2. Rytų Militarinės Srities administraciniai paskirstymai į mažesnes sritis, tikslu sustiprinti šio Štabo skelbiamų suvaržymų ir patvarkymų veikimą, yra esantieji Sričių korpusai, būtent: Pirmojo Korpuso Sritis su Štabo buveine Bostone, Massachusetts; Antro Korpuso Sritis su Štabo buveine Governor Island, New Yorke; Trečio Korpuso Sritis su Štabu Baltimore, Maryland, ir Ketvirto Korpuso Sritis su Štabu Atlanta, Georgia Paminėtųjų Korpusų vadai yra įpareigoti vykinti gyveniman savo korpusų srityse visus patvarkymus ir suvaržymus.

3. Amerikos ir Jungtinių Tautų prekybos gyvenimas nuo nuostolių ir sunaikinimo iš priešo puolimo ir apsaugojimas mūsų pakraščių nuo priešo veiksmų Atlanto ir Įrankos jūrių pakraščiais, reikalauja veiklios žiburių kontrolės visais tais pakraščiais ir krašto gilumoje, nepertoli nuo pakraščio. Tokios kontrolės tikslu išleisti keturių Vadovaujančių Sričių Korpusams Generolų suvaržymai ir patvarkymai šiuomi yra priimami ir skelbiami kaipo šios Proklamacijos dalis. Sričių Korpusų Vadai yra įgalioti skelbti visus reikalingus suvaržymus ir įsakymus.

4. Sužinus nesilaikymas tokių suvaržymų ar įsakymų iš svetimtaučio, kilusio iš priešų šalies, arba pakartotinas jų nesilaikymas iš apsileidimo, dargi jei jis būtų ir nesužinus, duos pagrindo ištrėmimui, internavimui arba kelti bylai; panašus nesilaikymas iš pusės kitų asmenų, kilusių ne iš priešo šalių, duos pagrindo išdanginimui arba bylos iškėlimui.

5. Ši proklamacija nepakeičia ir neaprubežiuoja Teisingumo Departamento pareigų ir atsakomybės vykinti Prezidento 1941 m. 7 ir 8 gruodžio išleistą proklamaciją priešo svetimšalių veiklai sekti ir kontroliuoti.

6. Sričių Korpusai Rytų Militarinėj Srity, kiekvienas savo ypatingoj veikimo sferoje, ir tokios federalinės, valstijų, municipalinės ir vietos agentūros, kokias Rytų Gynimo Komandos Vadovaujantis Generolas, toms agentūroms sutinkant, matytų reikalo skirti ypatingoms pareigoms, šiuomi yra skiriamos kaip agentūros tokioms pareigoms eiti ir vykinti varžančių patvarkymų nuostatus, lygiai kaip ir tuos patvarkymus, kurie bus jo vėliau išleisti. Tokios agentūros, Rytų Gynimo Komandos Vadovaujančio Generolo derinamos, turi teisę vesti tardymus ir tyrinėjimus, reikalingus tiems patvarkymams įgyvendinti.

7. Rytų Militarinės Srities gubernatorių pareiškimu, specialiai yra reikalaujama, kad valstijų ir miestų policija ir kiti valdininkai bei civiliai valstijose, kurias apima ši proklamacija, padėtų įpareigotiems organams vykinti gyveniman reikalaujamus suvaržymus, pranešant joms vardus ir adresus visų asmenų, kurie nesilaiko reikalaujamų suvaržymų, ir teikti joms visas kitokias informacijas, kokių jos gali pareikalauti.

8. Viena šios proklamacijos kopija turi būti iškabinta publikai susipažinti kiekviename Selective Service Local Boarde, kiekvienoje pašto įstaigoje; kiekviename teisme ir kiekvienoj miesto valdyboj Rytų Militarinės Srities teritorijoj. Papildomos proklamacijos, pranešimai, suvaržymai ir patvarkymai bus šio štabo leidžiami pagal reikalą. Kopijos tų papildomų proklamacijų, pranešimų, suvaržymų ir patvarkymų bus viešai paskelbti ir iškabinti viešose įstaigose. Kiekvienas privalo su tais skelbimais gerai susipažinti.

Patriotiškai ir visuomeniškai nusiteikę laikraščiai, radijo ir kitos visuomenės informavimo įstaigos yra prašomos ištisai šitą ir kitas šio Štabo leidžiamas proklamacijas paskelbti.

H. A. DRUM,
Vadovaująs U. S. Armijos
Leitenantas Generolas

1942 m. gegužės 16.

DETROIT, MICHIGAN

Lietuvių Katalikų Studentų Sąjungos Kuopos Veikla

Atsilankius į moksleivių susirinkimą patyriau, kad nauja valdyba išrinkta mėnesiniam susirinkime kovo mėnesį. Pirmininku išrinktas Edvardas Aksomaitis, vice pirm. V. Medonis, sekretore V. Slievoks, iždininku R. Jokubaitis.

Moksleivių kuopos bankietas įvyks birželio 7 dieną, 7:30 valandą vakare, puošniam Whittier Hotel, Jefferson Avenue East. Bilietai sparčiai platinami.

Norintieji dalyvauti bankiete turi tikietus įsigyti iš anksto. Jų galima gauti pas studentų kuopos narius, pas kitų kuopų ir klūbų narius bei organizacijų valdybų narius.

Gegužės 3 d. Ona Aksomaitienė pakvietė Lietuvių Moterų Klubą dalyvauti moksleivių bankiete. L. M. K. pirmininkė A. Šatulaitienė paėmė tikietų bei knygučių ir žadėjo moksleiviams padėti išplatinti. Ačiū jai!

Gegužės 10 dieną moksleiviai turėjo išvažiavimą Riner Rouge Park O. Aksomaitienė pardavė pirmutinį to bankieto tikietą. Ji dar žadėjo parašyti į angliškus laikraščius apie moksleivių rengiamą bankietą.

Detroito, Clevelando ir apielinkės miestų jaunimas ir moksleiviai iš kitų miestų yra kviečiami į rengiamą bankietą, taipgi ir visi svečiai, veikėjai, profesijonalai, biznieriai, kad būtų galima susipažinti au detroitiečiais ir užmegsti glaudesnius ryšius.

Gaila, kad studentų kuopos mažėja nariais, kadangi jaunuoliai šaukiami Dėdės Samo kariuomenėn.

Katalikai moksleiviai, baigę aukštas mokyklas, raginami prisirašyti prie Detroit'o Studentų Sąjungos kuopos. Dėl informacijų galima kreiptis į pirmininką Edvardą Aksomaitį. Bus galima įsirašyti į Studentų Sąjungą per bankietą.

Studentai, kurie baigs aukštas mokyklas ir mano stoti į kolegijas, universitetus prašomi įsirašyti. *Ona A. Aksomaitienė*

Pagerbkime ir Juos

Skaitau lietuvių laikraščiuose, kad Detroite pagerbti tas ir ta Ar ne laikas pagerbti Detroito lietuvius, senus veikėjus, pionierius, lietuvių bažnyčių, mokyklų steigėjus, kurie yra daug aukoję pirmutinei Šv. Jurgio bažnyčiai statyti, kurie pirmutines plytas pirko, ir draugijų organizatorius.

Pagerbkime tuos, kurie prisidėjo prie sukūrimo pirmutinės lietuvių kolonijos Detroite. Tuos, kurie yra pardavę žemės, namus pirmutiniams ateiviams; tuos, kurie ateivių naudai rašė laiškus Henry Fordui gavimui darbo ir tuos darbus jie gavo. Pagerbkime tuos, kurie yra pirmutiniai katalikiškų laikraščių platintojai, rėmėjai, bendradarbiai.

Šių dienų veikėjams mūsų pionierių pasiaukojimas gal nesuprantamas, bandoma jie net ir užmiršti. Bet be jų nebūtume turėję tų įstaigų, draugijų, kurias šiandie turime.

Detroito Žiedas

ATSAKYMAS Į ATSAKYMĄ

Balandžio 30-tą "Garse" tilpo "atsakymas" į mano straipsnelį. Čia nemanau smulkmeniškai to "atsakymo" gvildenti, bet tik keletą žodžių suminėti gerb. Girių Sūnaus aiškumui.

Faktas, kad patsai mini mišrias vedybas, tik abejoja apie tokius didelius skaitlius ir klausia iš kokių šaltinių tos skaitlinės paimtos? Viena, tamstėle, tik pabandyk nors savo kolonijoje suskaitliuoti tas mišrias vedybas, tuomet nereikės klausti iš kokių šaltinių jos paimamos. Aš galiu drąsiai pasisakyti, kad man Amerikoje lietuvių kolonijos yra taip gerai pažįstamos, kad vargiai kas kitas taip jas pažįsta ir jei tik būtų galimybių užimti tiek vietos laikrašty, tai galėčiau norimą šaltinį nurodyti prašančiam.

Toliau esą aš kaltinu tėvus ir lyderius, kurie taip myli ir daro visa dėl savo vaikų. Taip, jie myli, bet koks tas mylėjimas? Viena lietuvė, net inteligentė, Chicagoje yra viešai pasakiusi: "Mano dukrelei sarmata su lietuviais draugauti." Su žydais tai nesarmata. Kiti sako: "Mes čia Amerikoj esame *amerikonai* ir neprivalome laikytis jokių tautiškumų... Lietuviai paliko Lietuvoje ir ten jie gali savo tautystę laikyti." Taigi, jie myli savo vaikus, bet kas iš tos meilės, kad jie patys juos pražudo. O kiek tokių mes rasime? Šimtus ir tūkstančius. Tai kas kaltas? Bet gerb. Girių Sūnau, ar daug rasi tokių tėvų, kurie tikrai yra susipratę, tikri lietuviai patrijotai, kad jų vaikai nueitų visa atsižadėję? Taip pasitaiko ir iš tokių, bet tai didelė retenybė. Bet ir teisybė, kad tokių tėvų labai mažai mes turime.

Taip, lyderiai dirba, nemiega; seimuose patys lyderiai išrenka ir įgalioja asmenis organizuoti jaunimą šalia L. Vyčių, kad pakenkus L. Vyčių organizacijai, kurią patsai atsakytojas giria, kad tai viena iš svarbiausių priemonių išlaikyti tautybę.

Toliau sako, esą geriau neieškoti spragų. Taip, mes turime girti, gerbti tuos blogumus, o tylėti prieš tiesą ir blogą darančių nematyti.

Esą, būtų geriau, kad J. K. M. savo taktą pamainytų su minimais skundais. Ne, mielas. J. K. M. niekados nemainys aukso į pelus, niekada negirs blogo ir nepriims blogo už gerą ir teisų. Jis vien tik giria tiesą, dorą ir tautybę, o niekados nebuvo to, kad girti kas bloga tautybei ir katalikybei. Tai ir gerbiamojo Girių Sūnaus noro nemanau patenkinti—girti blogą ir pulti tiesą ir gerą, tai ne mano darbas.

Dar ir aš prašau gerb. Girių Sūnaus, kad man išgautumei tokią galią, kad būtų galima tiesą pasakyti per mūsų spaudą, tuomet aš pasistengsiu suteikti tuos norimus gerumus, kaip ką mes turime daryti ir tikrai manau galėčiau patenkinti gerb. G. S.

Mūsų motinų bei tėvų priderystė yra ar buvo išmokyti savo vaiką ar mergaitę, kas toji tautybė yra, kas tie lietuviai yra, ką reiškia būti savųjų mylėtoju ir savo tautos gerbėju. Jei tas būtų buvę daroma, tai mes kitokį jaunimą turėtumėm. Bet vietoje ką gero mokinti apie savo tautą, motinos blogo mokino. Daug kur teko man sutikus jaunuolį paklausti, ar manai kada vykti į Lietuvą—savo tėvų žemę? Atsakymas vis būdavo: "Ką aš ten veiksiu tuose purvynuose." Sakau, kas tau sakė, kad ten purvynai? "Mano mamė iš ten paeina, ji sakė, kad ten nieko kito nėra, kaip purvynai, balos ir skurdas." 80 procentų motinėlių taip kalba. Tai kaip tie vaikai ar mergaitės mylės ir nesigins tokių dalykų?

J. K. M.

ŠAUNUS KUN. KLEBONO J. SIMONAIČIO JUBILIEJAUS PAMINĖJIMAS

ELIZABETH, N. J. — Gegužės 10 d. mūsų parapijonų širdyse liks amžinai.

Mūs gerb. klebono kun. J. Simonaičio 20 metų kunigystės jubiliejaus minėjimas buvo begalo įspūdingas Einant iš klebonijos, laikyti sumą, varpui skambinant, buvo sutiktas išsirikiavusių mokyklos vaikučių ir altoriaus patarnautojų. Virš šimto gražiai išsipuošusių jaunuolių sudarė begaliniai jaudinantį vaizdą. Įžengiant į bažnyčią sutiko choras giesme "Ingrediente... su triukšmingu priedu... "cum ramis palmarum: Hosanna in excelsis!.." Parapijonų pilna bažnyčia sustojo savo ganytojo pasveikinti su gilia pagarba, susikaupimu ir giliais atdūsiais linkėdami sveikatos tolimesniems darbams.

Laike sumos įspūdingą pamokslą pasakė kun. K. Vasys, Worcester, Mass., Aušros Vartų parapijos klebonas. Jubiliejui jo pamokslas tikrai buvo pritaikintas, nes dar dabar žmonės kalbasi ir komentuoja pamoksle pareikštas mintis. Kai pamokslininkas savo ir parapijiečių vardu sveikino jubiliejatą, visi suklaupę, o daugelis ir ašaromis palydėjo, siųsdami maldas Aukščiausiajam. Tikrai buvo gražus momentas ir gilus visų susikaupimas.

Gale sumos pats jubiliejatas dėkojo visiems už nuoširdumą ir dėkojo Dievui giesme "Te Deum laudamus". Išeinant taipgi choras išlydėjo giesme "Terra triumphat et jubilat..." Tenka pasakyti, kad visi pastebėjo, kaip svečiai taip ir vietiniai, choro nepaprastai įspūdingą giedojimą Aišku, retas choro dalyvių, kuris nebūtų paties jubiliato apkrikštytas, iš jo rankų pirmąją Komuniją priėmęs, jo sutuoktas ir tt. Suprantama, kad jaunimas tą jaučia ir yra dvasiniais ryšiais artimai susijęs, už tai tokiame momente nesigailėjo savo jausmų išlieti giesmėje laike Sumos. Laike Sumos jubiliejatui asistavo kun. J. Valantiejus, rektorius J. Vaškas, dr. J. Starkus.

Vakare svetainėje buvo bankietas Žmonių vos tilpo. Laimė, kad nevisi pirkę bilietus atėjo, būtų buvę gana ankštoka. Parengimo komiteto pakviestas jubiliejatas su svečiais atėjo svetainėn, kur sutiko vakaro šeimininkės ir choras (dalis) su atatinkamomis dainomis - sveikinimais—"Tegu Aukščiausias šią brangią dieną padaugins mums ją, kad būt ne viena..."

Vakarą atidarė kun. dr. J. Starkus Komiteto vardu ir pakvietė vakaro vedėju J. Laučką, "Amerikos" redaktorių. Gabus kalbėtojas ir sumaningas vakaro vedėjas gražiai savo uždavinį atliko.

Sveikino gražiomis kalbomis: kun J. Aleksiūnas, kun. J. Valantiejus, kariškas kapelionas kun. leit. J. Reikus, kun. P. Garmus, kun. dr. J. Vaškas, kun. K Vasys, kun. J. Balkūnas, kun. J. Stašaitis, kun. Kemežis, kun. J. Šernas, kun. J. Kinta ir dk. Iš pasauliečių—teisėjas McGuire, T. Ford.

Telegramomis sveikino: konsulas Daužvardis su žmona, kun Vaitiekūnas, kun. Pankus, kun. dr. J. Končius, kun. Inčiūra ir eilė kitų. Pasauliečiai: brolis daktaras iš Čicagos su šeima—Jonas Simonaitis, A. Aleksis (Vargoninkų Sąjungos pirm.) ir visa eilė giminių, draugų ir pažįstamų.

Laiškais: kun. A. Bružas, kun. Strakauskas, kun. Pr. Vasiliauskas ir eilė kitų, kurių dėl vietos stokos negalima visų išvardyti.

Draugijų vardu sveikino ir dovanas įteikė: A. Jankūnienė—Rožancavos dr., Iz. Juozapavičienė—Šv. Onos, O. Milukienė—Tretininkių, El. Litvinienė—Amžino Rožančiaus, A. Karvojienė—Apaštalystės dr., Matulevičiūtė — Sodalicijos, parapijos choras, o nuo komiteto visų vardu R. Džiovelis—komiteto pirmininkas. Užbaigoje pats jubiliejatas visiems dėkojo pareikšdamas, kad nepamiršiąs savo maldose.

Pajvairinimui kalbų dzūkiškai dainavo liaudies dainas (išskyrus "Kur bakužė samanota") dzūkas D. Petručionis ir mūsų kolonijos gražiabalsė Vera Pronskietis.

Susirinkę gražiai užsilaikė, pasirodė kultūringais ir vertais klausyti rimtų sveikinimų, rimtame vakare.

Vakaro nuotaika buvo puiki, prie to gera tvarka ir skanūs valgiai, nes visi įdėjo į šį darbą savo geriausius norus. Draugijų pirmininkės (virš minėtos), palaikė visą tvarką ir joms į pagalbą atėjo sekančios darbininkės: O. Lukšienė, Krentauskienė, Norbutienė, Vaitulionienė, Kakštienė, Savickienė, Degutienė Ilgai, ilgai bus atmintyje mūsų tos dienos pergyventi įspūdžiai. *J. R-lis*

DYKAI PAGALBA NUO REUMATIZMO

Jei kenčiate kūno skausmus; jei sąnariai jaustūs; jei užeina skausmai oro permainose, patariam jums bandyt ROSSE Tabs be mokesties ir obligacijų. Naudojamos tūkstančių per virš dvidešimt metų, gavimui greito laikino palaiuosavimo skausmų Reumatizmo, Arthritis, ir Neuritis.

DYKAI Šio Laikraščio Skaitytojams

Jeigu niekad nenaudojote ROSSE Tabs, prašom jus BANDYT juos—tik bandykit mūsų kaštu. Pasiųsime jums pilno dydžio pakelį—sunaudokite 24 tabletes DYKAI. Jei neduos greito palaiuosavimo nuo skausmo ir jūs būsit nepatenkinti pasekmėmis ir to iškelio žema kaina, grąžinkit nesunaudotą dalį, ir jums nieko nekaštuos. Nesiųskit pinigų, tik savo vardą ir adresą į:

ROSSE Products Co. Dept. X-5
2708 W. Farwell Ave., Chicago, Ill.

ŽAISLAI IR KARAS

Net žaislai vaidina rolę visapasauliniam kare. Triračiai, velosipedai, švino kareiviai, raudoni gaisro inžinukai, visi dabar perdirbti į įrankius ir ginklus.

Tai pasekmės nesenai išleisto Karo Gamybos Tarybos įsakymo, kuris draudžia vartojimą kai kurių "uždraustų medžiagų" gaminti žaislus ir apribotą vartojimą daugiau kaip 7 proc. kai kurios kritiškos medžiagos po birželio 30 d

Tikėta, kad įsakymas sutaupys 100,000 svarų plieno ir geležies per metus, 2,000 tonų vario ir misingo, 1,000 tonų švino, 3,000 tonų gumos 3,000 tonų cinko ir panašiai daug šilko, "rayon", audeklo, plastikų (plastics), ir kitų medžiagų, kurios reikalingos gaminimui tankų, lėktuvų ir amunicijos.

Vienas vaikučio žaislas turi daug karo medžiagos. Imkime pusketvirto svaro inžinuką — jame yra pakankamai cinko pagaminti mažo automobiliaus — "jeep"—karburetorį ir pakankamai varinės vielos (drato) ir misingo dėl pusės tuzino .30 kalibro kulkų dėžių. 16 tokių inžinukų turi pakankamai plieno padaryti trijų colių kulkos lukštą (shell).

Bet žaislų industrija dabar vartoja visai kitokią medžiagą žaislams, taip kad nei šių metų Kalėdose, nei kitose karo laiko Kalėdose nebus stoka žaislų mūsų vaikučiams. Dabar, į vietą visokio metalo, žaislų gamintojai vartoja medį, popierių, stiklą, molį, nekritišką plastiką, vatinį audeklą ir panašią medžiagą dėl nuostabių daiktų.

KATEKIZMAS

ANGLŲ IR LIETUVIŲ KALBOSE

Parašė Kun. M. J. Duffy, vertė Kun. J. K. Miliauskas

KETVIRTOJI LAIDA

Kaina: 20c. už vieną; 15c. perkant 5 ar daugiau

Kadangi mūsų išeivijos vaikų dalis gimtinės kalbos nemoka, tad mokytojams bei mokytojoms priseina tikėjimo dalykus aiškinti lietuvių ir anglų kalbose. Tokioms pamokoms ir išleistas šis Katekizmas. Vienas puslapis anglų kalba, kitas—lietuvių. Klausimai ir atsakymai trumpi ir lengvučiai.

Užsisakant kreipkitės į

"GARSO" ADMINISTRACIJĄ
P. O. Box 32, Wilkes-Barre, Pa.

Šeimininkės! Jeigu Jūs Norite Gaminti Gerus Valgius, Gėrimus ir Gerai Šeimininkauti, Įsigykite Knygą

VALGIŲ GAMINIMAS IR NAMŲ PRIŽIŪRĖJIMAS

Šioj knygoj yra nurodymai, kaip pagaminti visokias sriubas, mėsas, daržoves, kiaušinienes, pyragus ir pyragaičius, pajus ir pudingus, žuvis, duonas, konservus, prezervus, paukštienas, prieskonius; kaip pagaminti vyną ir midų; ir kiti naudingi paaiškinimai.

Kaina Vienas Doleris

Kreipkitės į

"GARSO" ADMINISTRACIJĄ,
P. O. Box 32, Wilkes-Barre, Pa.

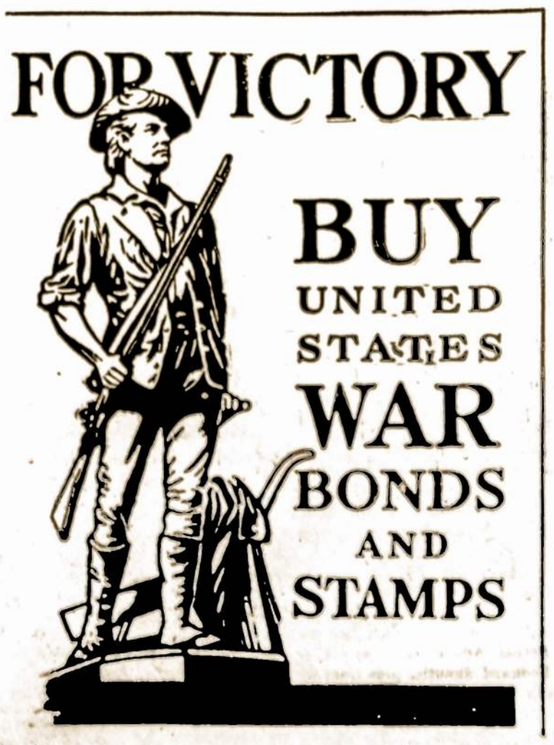

AMERIKOS LIETUVIU VEIKLA KOLONIJOSE

BALTIMORE, MD.

Rinkliava Švento Alfonso Bažnyčioje Lietuvių Šelpimui

Šv. Alfonso lietuvių bažnyčioje kunigų J. Lietuvninko, L Mendelio ir A. Dubinsko rūpesčiu įvyko rinkliava lietuviams nukentėjusiems dėl karo ir okupacijų šelpti. Surinkta dvylika šimtų dolerių.

Kleb. kun. J. Lietuvninkas . . $25.00
Kun. L. J. Mendelis 10.00
Kun. A. J. Dubinskas 10.00

Po $5.00: Danielienė Ona, Doherty, Esser Margarieta, Hirsnberg Liudvika, Jonča Jonas, Lukošaitytė Magdė, Matelienė Marė, Mendelis Juozas, Mendelienė Elžbieta, Pugevičius Kazys, Remeikis Antanas, Samolytė Rožė, Thrush Edith, Urbonienė Rozalija.

Bruzgytė Marijona $4.00.

Po $3.00: Gencevičius Juozas, Jučienė Monika, Nagelytė Ona, Mandravickas Antanas.

Po $2.00: Čaplinskas Vincas, Čaplinskas Alfonsas, Gudaitienė Petronė, Harris Rožė, Janušas Stasys, Kaprišiūnas Gerardas, Karalius Jonas, Kripienė Emilija, Matelis Edvardas, Maziliauskas Stasys, Mikalajūnaitė Adelė, Murauskienė Julė, Navickas Petras, Padvarskienė Marcijona, Petrauskas Ieva, Rekus Jonas, Remeikienė Amelija, Remeikis (Herkimer) Antanas, Šanta Alesė, Šešplaukis Juozas, Šilanskas Kristupas, Šilanskienė Steponė, Strasdauskas Antanas, Strasdauskas Vladas, Voltarienė Ona, Stuikys Vladas, Venskienė Ona, Voltarienė Elžbieta.

Po $1.50: Aleknavičienė Katrė, Butkienė Apolonija, Levickas Jonas.

Po $1.00: Adomaitienė Kostancija, Akelaitienė Ieva (Valley View), Andziulis Veronika, Augaitytė Juzė, Abromaitienė Vaclova, Balzano Filomena, Bayliss Jonas, Bayliss Julė, Benešiūnas Stasys, Benešiūnas Elžbieta, Benešjūnas Stasys, Jr., Benešiūnas Bernardas, Bikulevičienė Ona, Brazys Antanas, Bridickas Marcelė, Bridickas Vincas, Bridickienė Ona, Bružinkienė Ona, Bružinskas Jonas, Bubnienė Marijona, Būdelytė Magdė, Budreckis Agnietė, Bulotienė Magdė, Butkienė Apolonija, Bylienė Ona, Čaičienė Elžbieta, Čepaitienė Sofija, Čeplinskienė Veronika, Česnienė Elžbieta, Česnavičienė Viktorija, Dambrauskienė Ona, Drangininienė Elžbieta, Dubinskienė Ona, Dubinskas Pranas, Falatico Pranė, Franka Matas, Frankienė Veronika, Gawthrop Liudvika, Geležėlė Elena, Genevičienė Teklė, Gensevičienė Viktorija, Giedraitienė Marijona, Giedraitis Vincas, Glaveckas Benedikta, Grajauskas Vincas, Grebliauskas Jonas, Grigaliūnienė Marė, Grudzinskas Jonas, Ivoškienė Ona, Jakaitienė Marijona, Jančys Petras, Jankūnienė Anelė, Jankūnas Kazys, Jankūnienė Margarieta, Jasaitis Jonas (sūnus), Jasaitis Jonas, Jasaitienė Marijona, Jasilaitienė Kazė, Jončienė Aleksandra, Juknelienė Ieva, Jurkštienė Amelija, Juškauskienė Ona, Juškelytė Viktorija, Kalušienė Ona, Karalevičius Hipolitas, Karalius Liudvikas, Kašinskienė Katrė, Kaubrienė Agnietė, Kavaliauskas Motiejus, Kazlauskienė Anelė, Kazlauskas Augustas, Kaidošienė Morta, King Ona, Kiškis Justinas, Klaitonienė Magdė, Kleveckienė Barbora, Kostumaskis Antanas, Kostumaskienė Magdė, Kriaučiūnas Vincas, Kūlokienė Marijona, Kupinienė Marė, Kupriūnienė Katrė, Kuževičius Juozas, Kvedera Juozas, Lekevičienė Petronė, Lilly Izabelė, Lustica Antanina, Mačienė Elžbieta, Magdušauskienė Juzė, Makarauskaitė Valerija, Makarauskienė Elžbieta, Makarauskas Juozas, Mandravickienė Sofija, Mandravickaitė Leonora, Mandravickaitė Eugenija, Masendukienė Veronika, Maskevičius Juozas, Maskevičienė Agota, Maskevičiūtė Anelė, Maskevičiūtė Marijona, Maskevičiūtė Sofija, Maskevičiūtė Ona, Matukaitis Aldona, Matukaitis Juozas, Maxen Antanas, Mažeikaitė Marijona, Mažeikienė Marijona, Mazūrevičienė Marijona, Merryman Albertas, Metrangle Mildred, Mikelaitis Juozas, Mikelaitienė Kristina, Mikelaitis Juozas (sūnus), Mikšiūnienė Elžbieta, Milinaitienė Marijona, Misevičienė Elžbieta, O'Connor Elmira, O'Connor Marijona, Owens Mildred, Pabedinskienė Veronika, Padzukienė Salomė, Pakalniškienė Liudvika, Paluckis Ona, Paškauskas Mikas, Paškauskienė Anelė, Pavilonis Antanas, Petkus Feliksas, Petrauskas Juozas, Petrauskaitė Teodora, Petrikas Jonas, Petrikienė Julė, Petrošius Juozas, Posky Ona, Praninskienė Ona, Pugevičienė Veronika, Radauskienė Ona, Radauskaitė Marijona, Rekuvienė Ona J., Rekus Feliksas, Rekuvienė Ona, Remeikienė Ona, Remeikis Pranas, Remeikis Jonas, Remeikis Julė, Rukštelienė Ona, Rush Pranas, Ružinskaitė Marijona, Sakevičius Antanas, Sakevičius Jurgis, Sakevičius Jurgis (sūnus), Šalkauskienė Uršulė, Sijavičienė Ona, Šileikienė Ieva, Šilinskienė Barbora, Simanaitienė Ona, Šimkevičienė Joana, Šimkevičius Feliksas, Skabickienė Liudvika, Škukauskas Jonas, Slavinskas Mikas, Staškūnas Ignas, Stasevičienė Marijona, Strungienė Magdalena, Sullivan Tamas, Sullivan Cornelia, Tamašauskienė Karolina, Tvaronas Zigmas, Tvaronienė Kotrina, Tvaronas Zigmas (sūnus), Valčiackienė Pranė, Valčiackaitė Lilija, Vaškevičius Vincas, Vaškevičienė Magdalena, Velžis Vincas, Vilčinskienė Marijona, Vilkaitienė Morta, Vyšniauskienė Magdė, Vasiliauskas Pranas (tėvas), Vasiliauskienė Ona, Vasiliauskas Pranas (sūnus), Vasiliauskaitė Ona, Vasiliauskaitė Elena, Weisongoff Vladas, Zablockienė Anelė, Zakarka Juozas, Žaliagirienė Magdalena, Žolinienė Ona, Žukaitis Ignas, Žukaitienė Marijona.

Po 50c.: Būdelis Juozas, Dubauskienė Agota, Leštukauskienė Marė, Makarauskas Juozas (sūnus), Misevičius Petras, Sarapienė, Sijavičius Simas, Steinmetz Emma, Valčiackas Juozas.

Po 25c.: Kaminskienė Teofilė, Mastauskienė Elžbieta, Ščiuka Petronė.

Pamaldos už Karius Tarnaujančius U. S. Kariuomenėj

Gegužės 17dieną buvo suma intencija jaunuolių tarnaujančių po Jungtinių Amerikos Valstybių vėliava. Šv. Mišias atnašavo ir pamokslą pasakė kun. dr. L. Mendelis. O ketvirtą valandą po Stebūklingojo Medalikėlio novenos, pašventino Amerikos ir Popiežiaus vėliavas. Taipgi kun. A. Dubinskas perskaitė vardus Šv. Alfonso parapijos jaunuolių tarnaujančių Dėdės Samo kariuomenėje. Vardai yra surašyti lentoje padėtoje bažnyčioje.

J. G. B.

Petronelė Lamsargienė

Užlaikau visokių vaistų nuo rožių, žaizdų (ronuotų) kojų ir nuo kaulų gėlimo. Taipgi turiu Galingą Gydymo Mostį nuo Reumatizmo. Kurie turite kokius nesveikumus, kreipkitės, duosiu gerą patarimą ir būsit patenkinti.

PET. LAMSARGIENĖ
1814 S. Water St., Philadelphia, Pa.

PARDUODAMAS SALONAS

Pilnas laisnis, geras senai įsteigtas biznis. Renda prieinama. Visi pageriniimai. Labai puikus kampas lietuvių apgyventoje sekcijoje. Dėl šeimyninių sunkenybių parduodamas labai pigiai. 740 Hudson Ave., Rochester, N. Y.

"ŠVENTOJI VALANDA"

MALDOS IR GIESMES

Sutaisė KUN. J. K. MILIAUSKAS

Tai vienatinė Amerikoj išleista maldaknygė, kurioje telpa maldos ir giesmės su gaidomis tain kad žmonės gali sekti kunigą maldose ir giedoti giesmes su choru.

Kaina 15 Centų,
Imant nemažiau 10 egzempliorių—10 centų

Reikalaukite:
"GARSO" ADMINISTRACIJA
P. O. Box 32, Wilkes-Barre, Pa.

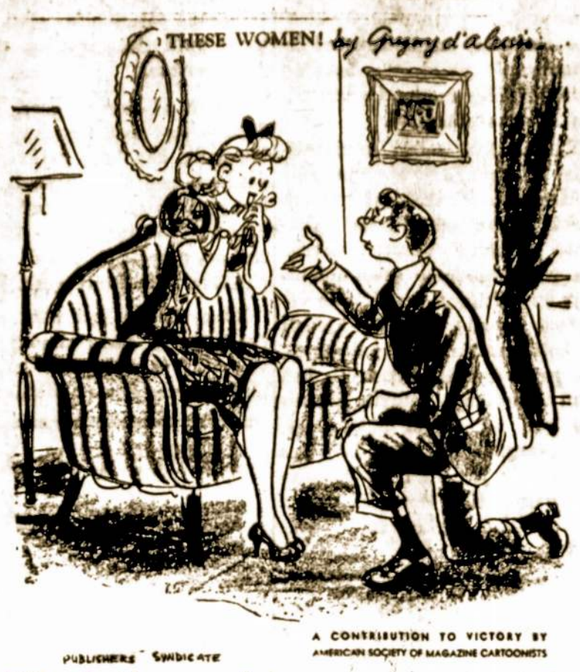

"Why, David—are you trying to say you want me to be co-owner on your War Savings Bonds from now on?"

ELIZABETH, N. J.

Lietuvės Šauniai Darbuojasi Karo Reikaluose

Elizabeth'o lietuvės moterys smarkiai veikia karo reikaluose. Būrelis lietuvių moterų susiorganizavo į "Lithuanian - American Democratic Women Club", kuris ypatingai pasižymėjo. Tam klubui vadovauja Mrs. Mary Martin (Marcinkevičienė). Pirmą žygį jos padarė parduodamos banke klubo vardu karo ženklus ir bonus. Jos veikė, pradedant gegužės 4 d, visą savaitę ir pardavė bonų už $7530 00 ir ženklų už $863.00. Banke prie stalelio pardavinėjo šios moterys: Mildred Zalapukas, M. Ticken (Čekanavičienė), M. Buza, A. Keslaitis, Fl. Pietokas, M. Oškutis, A. Džiovelis; joms vadovavo virš minėta M. Martin Amerikos Gelbėjimo Komitetas, kuriam vadovauja miesto majoras Mr. J. Kirk, begalo lietuves moteris už tai išgyrė ir apie tai spaudoje kelis kartus rašė.

Moterų skyriui prie Amerikos Karo Gelbėjimo Komiteto pirmininkauja majoro žmona Mrs. James Kirk. Miestas padalytas į skyrius. Mrs. M. Martin paskirta Elizabethporto sekcijos organizatore Miesto majoras skelbia nuo birželio 1-6 dienos Elizabetho Lietuvių Savaitę. Tokias savaites jau turėjo: lenkai, žydai, italai, dabar eina lietuviai. Visos minėtos tautos nemažai pardavė bonų ir ženklų.

Tenka pasakyti, kad kas tą savaitę pirks Elizabethport Banke (kampas E. Jersey ir First Sts.) karo bonus ir ženklus, viskas bus užskaitoma lietuviams. Todėl pasirodykime kitataučių akyse, kad mes tikrai verti to garbingo lietuviško vardo, kurį mums teikia iki šiol. Imkimės darbo ir padėkime sumušti priešą: pirkime patys ir kitus raginkime pirkti bonus, ženklus ir registruokime savo pirktus bonus, kad galėtumėme pasirodyti, kiek mes vertiname šio krašto laisvę ir gerovę.

M. M. M-in

Šv. Kazimiero Dr-ja Rengia Šeimyniską Pramogą

Šv. Kazimiero Draugija pradėjusi 51 metus savo gyvavimo nei kiek nesustoja, bet žengia pirmyn. Dažnai vis įstoja naujų narių.

Kad senieji nariai laikas nuo laiko susitiktų, pasikalbėtų, drauge ir su naujais pasipažintų, kaip kas metas, taip ir šiais nutarė surengti savo nariams pažmonį. Šis šeimyniškas susiėjimas prie skanių užkandžių bus gegužės 30 d., šeštadienio vakare, parapijos svetainėje. Yra kviečiami visi nariai atsilankyti ir draugiškai laiką praleisti. Likęs pelnas eina savišelpos lėšų papildymui.

Narys

WATERBURY, CONN.

Motinos Dienos Minėjimas

Motinos Dienos minėjimas praėjo gražiausiu pasisekimu.

8 val. ryte motinų intencija buvo atnašautos šv. mišios Šv. Vardo dr-jos nariai, "Vyčiai" ir parapijos koras ėjo bendrai prie šv. Komunijos. Visų dalyvaujančių krūtines puošė raudonų bei baltų gėlių žiedai.

Bendruose pusryčiuose, kuriuose dalyvavo jauni sūnūs bei dukros su savo mamytėmis, buvo išreikšta gražiausių motinoms linkėjimų. Pusryčių vedėju buvo p. Janušaitis. Kalbas pasakė: kun. Mešlis, jėzuitas, p. A Aleksis, Saldukas, kun. A. Čebatorius ir kiti.

Už nuolatinį pasidarbavimą Vyčiams, p. Jasaitienei suteikta gėlių puokštė.

Vakare, vadovaujant p. A. Aleksiui, buvo suvaidinta dviejų veiksmų operetė "Adomas ir Ieva". Artistai roles atliko puikiai. Malonu buvo klausytis gražiabalsės Ievos (A. Grėbliūnaitės) ir Adomo (Al Jaraus). Vaidino: A. Grebliūnaitė, Al. Jarus, J. Yanosh, A. Bukauskaitė, F. Bogušas, J. Lušas, R. Vaičius, C. Smolskis, T. Ulinskas

Publikos akis žavėjo koras. Mergaitės buvo pasirėdę vakarinėmis suknelėmis.

Solistės, Lušytė ir C. Smolskytė, šį kartą atliko sunkius kūrinius.

Rengimo komisija, kurią sudarė J. Coskie, M. Kašėtaitė, J. Ambrozaitis, M. Andrikytė, P. Jokubauskas, Miss S Sopranas, P. Kauneckis, A. Liutkiūtė, Mrs. M. Digimas, Mrs. N. Kanapka ir A. Šambaris dėkoja publikai už gausingą atsilankymą.

Išėjo Kariuomenėn

Gabus muzikas, Šv. Juozapo parapijos koro pirmininkas ir geras dainininkas Al Jarus išėjo atlikti garbingą tėvynei pareigą. Ta proga koras surengė išleistuves, kurios pasižymėjo dideliu skirtingumu nuo taip vadinamų "parių". Čia buvo kalbų, dainų ir graži bei kilni dalyvavusių nuotaika. Visi linkėjo Al. Jarui atlikus sekmingai tarnystę sugrįžti prie savųjų.

Išleistuvėse dalyvavo ir vietiniai kunigai.

Čia gali būti gražus paskatinimas jaunuoliams priklausyti prie koro, nes koras savo narius visuomet gražiai pagerbia.

Pasveiko Mrs. J. Gluodenis

Kurį laiką sirgus pasveiko veikli LRKSA 11 kuopos narė ir Moterų S-gos koristė Mrs. J. Gluodenis. Linkime visiškai sustiprėti, kad galėtų išpildyti savo troškimą—dalyvauti Susivienymo seime.

Vidgitių Duke

JAUNOJI KARTA IR LIETUVIŠKOJI DAINA

CHICAGO, ILL. — Besiklausant L. Vyčių, Chicagos apskrities, choro koncerto, buvusio gegužės mėn. 9 d., Šv. Antano parapijos salėj, Cicero, susidarė malonus įspūdis keliais atžvilgiais. Viena, kad choras geral paruoštas, antra—jis dainavo lietuviškas, daugiausia liaudies dainas. Choras nedidelis, apie 50 dainininkų, bet savo susidainavimu, balsų suderinimu jis, tur būt, išsiskiria iš daugelio kitų mūsų chorų. Ar jis dainavo Aleksio "Berneli mūsų", ar Vanagaičio "Laisvės varpas", ar J. Naujalio "Jaunimo giesmę", ar Wagnerio "Pilgrimų giesmę" ar kitas, jauties esąs koncerte, bet ne rėksnių triukšmingame šūkavime. Buvo jaučiama, kad šis choras supranta tikrąją dainos ir giesmės kultūros prasmę.

L. Vyčių choras įsisteigė prieš apie 26 metus Jis visko yra pergyvenęs. Bet visus sunkumus nugalėjo, išsilaikė. Choro nuopelnai dideli. Bet kas tikrai džiugina, kad šiandien chorą sudaro daugumoje pirmųjų to choro organizatorių ir choristų sūnūs ir dukterys. Net ir choro direktorium yra vieno iš choro organizatorių sūnus Leonardas J. Šimutis, šiemet baigęs De Paul universitetą muzikos mokslo laipsniu. Jo pirmas pasirodymas su L. Vyčių choru parodė jį esant gabiu chorvedžiu, sugebančiu gerai ir meniškai chorą diriguoti. Džiugu, kad jaunasis vedėjas giliai vertina lietuvių liaudies dainas, kad supranta jų dvasią ir sugeba jauniems dainininkams įkvėpti tų dainų meilę.

Girdėjome jauno dirigento ir muziko ar tik ne pirmą kompozicijos kūrinį "Malda už tėvynę", kuriai žodžius parašė L Šilelis. Šis jo kūrinys ne tik melodingas, bet joj yra daug lietuviškos dvasios, tėvynės ilgesio ir jausmingo bei nuoširdaus maldavimo, kad Aukščiausias laimintų tautos žygius laisvą ir nepriklausomą jos gyvenimą. Čia paduodu keletą "Maldos už tėvynę" posmų:

"Mes trokštame, Dievo ramybės, taikos—
Už laisvę lietuviai gyvybę aukos!
Palaimink kovose už tiesą žygius,
Telydi mūs kelią galingas dangus!

O, leisk, kad išliktų lietuvių kilmė—
Per amžius skambės Tavo garbei giesmė!
Kas rytą maldoj mumis sveikins aušra,
Kas vakarą baigsime darbą malda!

Ją ginsim nuo priešų, kaip bočiai kad gynė—
Tebūnie Lietuva laisva, mūs tėvynė!"

Koncertą pajvairino ir puoši choro solistė ir veikėja p. Harriet Lukas-Lukoševičiūtė, kuri gražiai ir meniškai padainavo keletą dainų, kurias paskyrė motinų pagerbimui. Tai stambi čikagiečių dainos meno pajėga. Be to, šiame parengime jinai pasireiškė ir kaipo režisierė. Jai vadovaujant, D. Varnas, S. Kuprytė, P. Pečiukaitė, A. Kanušis suvaidino juokingą komediją "Tai politika".

Pertraukos metu turiningas kalbas pasakė kun. Ig. Albavičius, Šv. Antano parapijos klebonas, ir Petras Daužvardis, Lietuvos konsulas. Išreikšta pagarba buvusiems choro direktoriams—A. Aleksiui, A. Pociui, J. Sauriui ir S Rakauskui. Dėkota nenuilstančiam jaunimo rėmėjui Stasiui Šimuliui, kurs nepaprastai daug yra prisidėjęs, kad Vyčių choras galėtų išsilaikyti.

Ne tik šiuos žodžius rašanti, bet visi koncerte dalyvavusieji išsiskirstė džiaugdamies, kad lietuvių jaunoji karta gražiai, kultūringai dainuoja ir dainuoja lietuviškai.

Vytė

PHILADELPHIA, PA.

Pirmasis iš Jurgiečių Tarpo Kun. L. Pečiukevičius

Šeštadienį, gegužės 30-tą, bus įšvęstas kunigu jaunas Leonas Pečiukevičius; tai bus, kiek žinau, pirmas kunigas iš tarpo vietinių jurgiečių. O apie jo "primiciją", jo tėvas, Valerijonas Pečiukevičius savo bičiuliams taip rašo:

"Su džiaugsmu pranešu savo sūnaus Leono įšventinimą kunigystėn ir nuoširdžiai kviečiu jus dalyvauti jo pirmose iškilmingose mišiose, sekmadienį, gegužės 31-mą dieną, vienuoliktą valandą Šv. Jurgio bažnyčioje, Philadelphijoje."

Leonui Pečiukevičiui, kurs tuojau bus Kristaus kunigu, šia proga pareiškiu viešą linkėjimą:

"Ad multus annos!.." gyvuok daug metų!
Igydam's garbę garsaus Sokrato,
Bei rodant taką link dangaus laimės,
Kovok už laisvę ir tu be baimės
Tėvynės mūsų, krašto Mindaugo
Kur tavo tėvas gimė ir augo,
Bei kur viešėjai ir pats anuomet—
Lai tave Dievas laimin' visuomet!
Bei, kiek palaukus, kad būt' didiku,
Tapk monsignoru mūs katalikų;
O kaip apsęsi, už triūsą uolų
Tapk katalikų tu kardinolu!

Kadangi jaunojo kunigo tėvas Valerijonas Pečiukevičius (gyv. 3143 Salmon St.) yra LRKSA 20-tos kuopos nariu (prie to gi, jis yra tos kuopos da ir vice pirmininku), tai pareiškiu ir jam nuoširdų viešą linkėjimą.

Kazys Vidikauskas

Dovanų Laimėjimo Knygutės

Būsimojo "Amerikos" pikniko gegužės 31 d, Mikolaičio sode, dovanų laimėjimo knygutės uoliai platinamos ir gausiai perkamos. Philadelphijos ir apylinkės parapijose su aukštu ūpu lietuviai perka "Amerikos" dovanų knygutes.

"Jei ir nelaimėsiu, tai visvien nesigailėsiu", sako geras parapijonas, nes kaip žinom visas pelnas bus skiriamas mūsų idėjos, mūsų minties spausdinto lietuviško žodžio išlaikymui. Kitas geras lietuvis sako: "Gal dėl kokios svarbios priežasties, ligos ar blogo oro į pikniką nenuvažiuosiu, tai jausiuos, kad bent tiek prisidėjau, pirkęs knygutę."

Dar kartą visų gerų lietuvių žiniai pranešame, kad "Amerikos" pikniko dovanų laimėjimo knygutes galima lengvai gauti pas Camdeno, Chesterio ir Philadelphijos gerb. kunigus, pas vietinius veikėjus ir "Amerikos" redakcijoje. Tad, ne tik patys pirkime, bet ir kitiems parduokime ir laimėkime vertingas dovanas per pikniką gegužės 31-mą. Iki pasimatymo! Valio!

Philadelphijietis

Mirė Įžymi Kazimierietė Veikėja Paulė Varnienė

Penktadienį, gegužės 22-rą nuo kazimieriečių įžymaus veikėjo ir mano nuoširdaus draugo, Kazio Dryžos, apturėjau laiškutį, matyt, greitomis rašytą, kuris taip skamba:

"...Duodu žinoti, kad mano buvusioji (per šešerius metus) 'gaspadinė", Mrs. Paulina Mastaitienė (po antru vyru Varnienė) jau apleido šį pasaulį . . . Amžiną atilsį, mirė gegužės 19. Sirginėjo, turėjo aukštą kraują. Bet vis ėjo—dirbo ir manė da ilgai gyventi. Namą taip ištaisė, kad jėjus į jį, rodos, jautiesi esąs kokiam milijonieriaus name. Bet viskas pasiliko Darbe susirgo, gavo 'stroke', parvežė namon. Tą pačią dieną ir į Šv. Agnietės ligoninę buvo išvežta, kur po dviejų dienų mirė. Ji daug dirbus dėl parapijos parengimuose."

Palaidota gegužės 23-čią po gražių gedulingų pamaldų iš Šv. Kazimiero bažnyčios Šv. Kryžiaus kapuose.

JAUČIATĖS BLOGAI?

Tikrai Palengvinsite Sau—
Šiuo Moderniišku Švelniu Būdu

Kuomet kankinatės vidurių užkietėjimu—žarnos neveiklios—skauda galvą, nėra energijos, palengvinkite sau šiuo moderniišku būdu—kramtykite FEEN-A-MINT. Ši skoninga vidurius liuosuojanti kramtoma guma pagelbės švelniai, bet tikrai, išvalyti vidurius. Milionai žmonių naudojasi FEEN-A-MINT. Pakramtykit FEEN-A-MINT einant gulti—sekantį rytą tikrai jausite palengvinimą ir vėl jausitės puikiai. Visai šeimai pakelis kainuoja tik

10¢

Laidojimu rūpinosi direktorius Juozas Kavaliauskas.

Velionė, Paulė Varnienė buvo 56 metų, gimus Kaunijoje Ji buvo gera, pavyzdinga lietuvė ir uoli katalikė veikėja. Tad tarus jai amžiną atilsį, jos dukroms ir kitiems giminėms pareiškiu viešą užuojautą!

Kazys Vidikauskas

ROCHESTER, N. Y.

Graži Lietuvių Kolonija

Gegužės 9-tą turėjau progą dalyvauti anūkės Olesės Unčurikės sutuoktuvėse. Ji susituokė su St. Vilimu Klebonas kun. Bakšys suteikė Moterystės Sakramentą su gražiomis ceremonijomis, kad Dievas laimintų jų visą gyvenimą.

Vestuvių puota buvo parapijos svetainėje. Pastebėjau, vyrų gerų dainininkų.

Taipgi amsterdamietė poni Uncurienė palinksmino publiką gražiomis dainelėmis, o p. Norkeliūnas pavažiojo po miestą. Rochesteris gražus miestas ir čia yra šauni lietuvių kolonija.

J. Belužas

TRAGINGA MERGINOS MIRTIS

New York. — Gegužės 25-tą iš Paramouth viešbučio iš 14 aukšto pro langą iššoko ir užsimušė Miss Jane Bacha, 23 metų, iš Uniontown, Pa. Tragedijos priežastis—užsivylimas meilėje.

SANDĖLIS VISOKIŲ ŽOLIŲ IR KNYGŲ

Arbata nuo strėnų skaudėjimo ir varo laukan akmenėlius 60c. pakelis. Nervų arbata—85c.; Vyriškumo pastiprinimas—85c.; Kataras bei hey fever 85c.; nuo sutukimo arbata 85c.; nuo cukrinės (diabetes) 85c. Palangos trejenkos (stamblos) 60c., 3 pakai už $1.50.

KNYGOS

Aukso Altoriukas, maldų knyga, Tilžės spaudimo 60c. Ta pati gražiais celuloido viršais $1.60.

Vainikėlis, maža maldų knygelė, mišių maldos su paveikslais 50c.; ta pati minkštais viršais $1.25.

Gydyklos nuo baimės mirties su daugeliu paveikslų 50c.

Saulei nusileidus, arba graborių slaptybės, kaip mirusius priruošia laidojimui ir kokios tautos kokius papročius daro, 300 pusl. $1.25.

Apie Dangų, Saulę, Mėnesį ir Žvaigždes 10c.

Istorija apie Ali-Babą ir 40 Razbainikų 20c.

Kantri Elena 25c.

Mikaldos Pranašavimai 25c.

Duktė Marių, graži istorija, 25c.

Neužmokamas Žiedas, 25c.

Velnias Kapitonu, puikus skaitymas, 400 puslapių $1.25.

Gudrus Piemenėlis, apysaka, 25c.

Sveikata Ligoniams, aprašo visokias žoles ir dėl kokių ligų, 25c.

Sapnų Knyga su paveikslais, apdaryta, $1.25.

Kabalas—Saliamono Išmintis, 15c.

Lengvas Būdas Išmokt Angliškai, 85 centai.

Karvė Naudai, ūkių darymas, 25c.

1001 Naktų, dalis 1, 50c.

Sapnas Marijos ant Kalno Alyvų, 15c.

Savizrolas, juokingi skaitymai, 25c.

Šakinas Žydas, linksmos skaitymai, 25c.

Burybla ir Burtininkai, pasakojimas praeities [illegible], 25c.

Velniškas [illegible] per Nemuną, Herodas, Roba ir [illegible] 7 gražios istorijos, 35c.

M. ŽUKAITIS
332 Dean St., Spencerport, N. Y.

THE QUESTION BOX

REV. A. J. S. & G. A. A.
(Permission Extension Magazine)

What is an abbot, and what position does he occupy in the Church?—Tex.

The title abbot, in its origin, means father and is the name fixed by St. Benedict to designate the head of a monastery of monks which he wished to function as a family. The abbot exercises twofold authority: administrative, by which he manages the property of the abbey; paternal, by which he maintains discipline and provides for the observance of the rule and constitutions of the Order. The term usually applies to an Abbot Regular who has been properly elected and confirmed. There are three classes of abbots: the exempt, i.e., those immediately subject to the Holy See and having jurisdiction beyound the limits of their abbey over clergy and laity of a territory which forms an integral part of a bishop's diocese; the non-exempt, who exercise authority only over the members of their monastery, and are under the jurisdiction of the bishop; and the abbot *nulius*, whose jurisdiction extends over a territory which is no part of any diocese These last have a measure of episcopal authority and the right to assist at ecumenical councils. In several places, the Canon Law provides for the degree of power, the privileges and dress of abbots. The position of an abbot, while bearing some resemblance to that of a bishop, differs essentially. His powers, while extensive, are inferior to a bishop, and he does not possess the all-important capacity to consecrate bishops or to ordain priests.

A Catholic makes all arrangements to be married by a justice of the peace and then at the last minute changes his mind and is married correctly. Is this person guilty of sin? (b) A Catholic definitely makes up his mind not to attend Mass on Sunday without sufficient reason but later reverses his decision and attends Mass. Is this person guilty of sin?—Ill.

(a) Sin consists in the deliberate choosing of something contrary to the law of God. If such a choice is completely made in the mind, sin results even though the physical fulfillment does not follow. Therefore, a marriage before a justice of the peace, decided with malice and aforethought, is a mortal sin even though not entered into. (b) The same is true when a person deliberately decides to miss Mass without sufficient reason and then does not go through with the intention. It is presumed in these instances that the requirements for serious sin were present and that the change was a separate act and did not represent the wavering and weighing of a mind undergoing temptation.

What is the Catholic interpretation of the prophecy in the Book of the Apocalypse, XX, 4-5—"and they lived and reigned with Christ a thousand years. The rest of the dead lived not, till the thousand years were finished. This is the first resurrection."—N. Y.

The interpretation of this text has given rise to the theory termed Millenarianism or Chiliasm (from the Latin and Greek words meaning a thousand). The extreme form of Millenarianism views the period as one of unlimited sensual indulgence. This is heretical because the moral law and the Sacred Scriptures exclude intemperance and unchastity from heaven, and it is unthinkable to believe that the All-Holy Saviour would establish an earthly paradise for libertines. Moderate Millenarianism held that the thousand years following the Resurrection would be marked by universal peace and tranquillity with an enjoyment of a superabundance of earthly licit pleasures and spirituality. The general teaching of theologians consider this now untenable. In the Sacred Scriptures the second coming of Christ, the resurrection of the dead and the general judgement are always so immediately connected as not to permit of an intermediate space of a thousand years. The words of Our Lord also exclude this interpretation, for in many places (Luke XIV, 27, XVII, 20 *sq.*, XXI, 19; Acts XIV, 21; Matt. X,, 38), He insists that all His followers must carry a cross and proceed to heaven in His footsteps, thus excluding an extended period of earthly happiness.

The text does not lend itself to simple interpretation and must be viewed in relation to the rest of Scripture. Therein everything moves in a spiritual and religious sphere, and this text doubtless refers to the sipiritual combat of the Church and Christ against the malignant powers of hell and the world. Through Christ, the power of Satan was broken and the reign of Christ in the world increases for a thousand years, i.e, through a long period of time; as the end of the world approches, Satan will be permitted to wage against the Kingdom of Christ a particularly severe persecution to be followed by the end of the world, the general resurrection and the general judgment.

Is LaVerne a saint's name?—Pa. Is Garfield a saint's name?—Mo.

LaVerne is not a saint's name but the French expression for the aldertree. Garfield is not a saint's name.

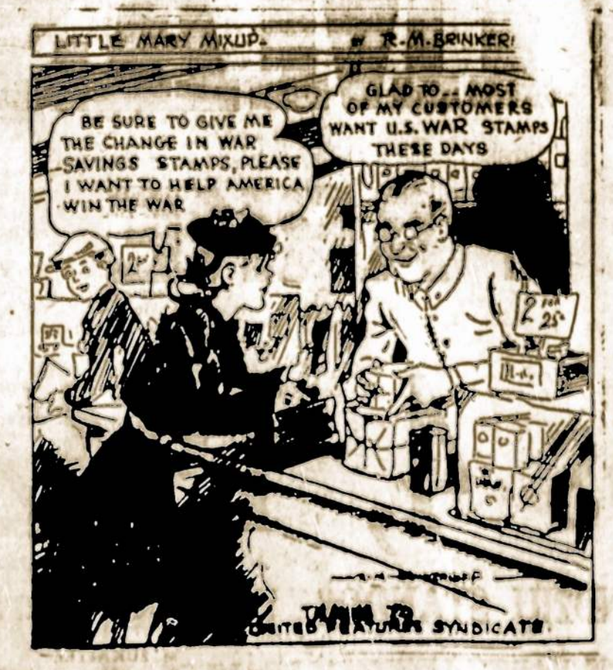

LITHS IN THE SERVICE

Showing their patriotism to the United States in the present conflict, is the fact that 106 young men and a nurse from St. Casimir's Church, Plymouth, Pa, are in the service. Here is a list of the names that this department received last week although their location is not given.

Army: Edward Bickauskas, George Mukauskas, Peter J. Sherman, Anthony Vernagis, Thomas S. Jonuska, Edward W. Rubinskas, Benjamin Szaulinskas, John C. Keris, Gidas Miliauskas, Edward C. Grabauskas, John Venslovas, John V. Pincavage, Ralph Verbickas, Edward Remavičius, John Rimavičius, John Aleksandravičius, Anthony Baranauskas, William V. Subacki, George Subacki, Edward Zubras, Thomas F. Lenio, Joseph Stučka, Vincent Kunigonis, John Soroka, Herman Česna, Ignatius Rayefski, John Maslauskas, Joseph Budwitt, Vincent J. Slabinskas, Joseph Černauskas, Peter Keris, John Kamantis, Joseph Aleronis, Paul Lincavage, Sylvester Bagdžiūnas, William Trunca, Walter Kazlauskas, Edward Pacropis, George Baigis, Norman Bračiulis, Jos. Jusinskas, Edward Kupstas, Joseph Pascavage, Edward Abromavičius, Vincas Juškauskas, Alfonse F. Amšiejus, Albert S. Amšiejus, Anthony Krutulis, Edward Krutulis, Anthony Jo-Moleski, Joseph Jodauga, Joseph Dirsa, Vincent Daukšys, Alfonse Jonavičius, Joseph Žukauskas, Bernard Kazlauskas, John Milius, Jr., Joseph Galinis, Edward Ginkevičius, Andrew Andrijauskas, Joseph Žalonis, Edward Urbanis, Charles Urbanis, George Tribendis, Joseph Tribendis, Charles Stadulis, Albin Seilius, John Petrauskas, Stasys Anuprevičius, Frank S. Natitus, John Kanapka, George Venskūnas, Anthony Petraška, Peter Miškinis, George Lumacy, Vincas Lumacy, Joseph Chepulis, John Balaišis, Martin Arsavage, Charles Lukšis, Frank Tribendis, John Kunigėlis, John Kotinsley, Anthony Akromas, Adam Akromas, Peter Urbanavicz, Vincent Kazlauskas, John W. Polūnas, Polūnas, Albert Valaitis, Joseph Burdulis, Alphonse Burdulis.

Navy: Casimir Zubris, Albert Valaikas, Dr. Vincent Maslauskas, Edward Maslauskas, Anthony Mockevičius, Leonard J. Mikutavicz, Anthony Polūnas, Albert Valaitis, Joseph Burdulis, Alphonse Burdulis.

Marines: Clemens J. Petrauskas, Edward J. Mikutavicz.

The one young women Army nurse is Albina Urban.

* * *

George Tamalis, former science teacher at Edwardsville (Pa.) high school, is Ensign, Naval Reserve, and is giving instruction in aviation at Pensacola, Fla. He taught in the high school for four years. He holds a pilot's licence.

* * *

Clem Buickus, son of Mrs. Effie Buickus, of Wilkes-Barre, a sergeant in the U. S. Army Air Corps, spent several days here with his mother before departing last Thursday for California, where he is stationed.

* * *

Getting plenty of vitamins and liking the surroundings down at Sebring, Fla., is Pvt. Charlie Zigmantanas of Sugar Notch, Pa., who is stationed at Hendricks Field. Before being drafted last month, Charles was a competent truck-driver for a local concern and also held a office as inspector of election in the West End district of Sugar Notch.

* * *

Joseph Wascalus, Jr., of Plymouth, Pa., is at the Navy Training School at Newport, Rhode Island and expects to make his first ocean voyage soon.

* * *

Pvt. Anthony Andruskevicz, son of Mr. and Mrs. Walter Andruskevicz of Warrior, Pa., spent several days with his parents last week. He is in the Marine Corps stationed at South Carolina. He is a graduate of Warrior Run High School, class of '37 and before enlisting a couple of months ago, was employed around the coal mines.

Pvt. Leo Andruskevicz, a brother of Anthony's is in the U. S. Coast Guard stationed in New York He also received his diploma from Warrior Run high school, graduating with the 1939 class. He was employed in Detroit, Mich., prior to enlisting two months ago.

* * *

Sgt. Peter P. Kizis, son of Mr. and Mrs Peter E. Kizis, 1 Center St., Pittston, has returned to Sheppard Field, Texas, after spending 15-day furlough at his home. Young Kizis was transferred to Texas after receiving a 1st Class Air mechanic rating at Chanute Field, Illinois.

RED CROSS RECEIVED 16,000 MESSAGES IN 2-WEEK PERIOD FOR AMERICANS FROM ABROAD

Washington, D. C. — In the two weeks ending May 9 the Red Cross Inquiry Service received more than 16,000 messages from persons in European and other war-affected countries addressed to relatives and friends in the United States, it is announced. This is the highest number of messages to be received in any two-week period since the start of the war in 1939.

The messages were written in Dutch, Danish, French, Italian, German, Hungarian, Roumanian, Yugoslavian, Polish, and other languages. The American Red Cross provides translations of all messages received. This work is performed by volunteer translators either members of the foreign embassies and legations in the Capital or Americans conversant with the languages involved.

Messages to and from civilians in war-affected countries are transmitted through the International Red Cross Committee in Geneva Following the entry of the United States in the war, there was a lull in receipt of messages from abroad, due largely to the interruption of transportation in the Atlantic.

The American Red Cross Inquiry Service since September, 1939, has handled a total of 274,069 inquiries, messages, and reports concerning friends and relatives in foreign countries. The majority of these have concerned persons last known to be in various European countries. Messages to civilian residents of enemy or enemy-occupied territory may be sent through any chapter of the American Red Cross. Messages are limited to 25 words and must be made out in triplicate on forms provided by the Red Cross chapter. Inquiries concerning relatives and friends are also made through Red Cross chapters.

ACTIVITIES OF NEWARK, N. J. COUNCIL 29, KNIGHTS OF LITHUANIA

At it's May council meeting, Newark Council 29, Knights of Lithuania decided on purchasing another $100.00 Defense Bond.

Our spring dance was a success. Many service men in uniform were present, among them being two of our own members, Matthias Bartninkas and Albin Ponalis, also Frank Služas of the South Side of Chicago, who at present is stationed in Newark

Wedding bells continue to peal in our council. On May 3rd, Miss Josephine Drackas and George Mažeika were united in holy matrimony. On June 6th, Al. Butvidas will wed Miss Viola Ludvinaitis of Linden, then on June 13th Joseph Bieksha will be united with Miss Alice Kazalaitis of Kearny. The council extends to all, it's hearties congratulations.

Since our last column, several more of our members have joined the forces of Uncle Sam, Matthias Bartnikas going to the Army, and Simon Kavanas going to the Navy.

Workers have been selected from our council for the district's second annual picnic, which will take place, Sunday, June 21st, at Patrylow's Grove, Kenilworth, N. J. Tickets which are 35c., may be obtained from any of our council members

C. V.

KENOSHA LITHUANIAN PARTICIPATED IN BOMBING OF JAPAN

You just can't keep a Lithuanian out of a scrap with a Jap. Even if he has to go all the way to Japan to do it. The list of names of officers and enlisted men who participated in the historic bombing mission of Japan April 18, released by the war department this week, reveals that at least one Lithuanian was present when the Yanks unleashed loads of bombs on the honorable enemy.

The privileged man is Sergt. Theodore H. Laban of Kenosha, Wis. The 26 years old Lithuanian, who won the Distinguished Service Cross as a reward for the trip to Japan, is a veteran army man. He enlisted in the infantry eight years ago and later became a mechanic in the air force.

L. A. W.

Montgomery, Alabama. — Gegužės 21-mą lėktuvų nelaimėje žuvo 4 britų kadetai.

For Victory... Buy U. S. DEFENSE BONDS STAMPS

WHIPPLE BROS. LUMBER COMPANY AT CLARK SUMMIT, PA., WILL SAVE YOU MONEY ON ALL LUMBER AND BUILDERS SUPPLIES

The Whipple Bros. Lumber kompanijos, Clarks Summit, Pa., obalsiu yra geresnė statyba surišta su taupymu. Jie turi visokios medžiagos, kokia tik reikalinga statybai, pataisymams. Medžiagos kokybė ir patarnavimas taip pat laikomi svarbiais dalykais. Čia galite gauti visokių medžių, geležies, žiežių, mūrininkystės, cemento, smėlio ir stogams dengti reikmenų. Whipple's paprastai užperka didelėmis kiekiais, jie turi didelius kiemus po visą rajoną, dėlto jie gali pigiau parduoti savo patenkintiems rėmėjams. Kada jums reikalingos statybinės reikmenys, kreipkitės į Whipple Bros., Clark Summit, Pa. Pristatymo patarnavimas veltui.

DAINUOKIM

"Garsas" išleido vadinamus "SONG SHEETS" su daugeriu gražių lietuviškų ir amerikoniškų dainų, kurios yra tinkamos dainuoti bankietuose, krikštynose ir visokiuose sužijimuose. Keturių puslapių 36 dainos. Kaina 5 centai. Imantiems daugiau didelė nuolaida.

Užsisakykit tuojau.

"GARSAS"
73 E. South St., P. O. Box 88, Wilkes-Barre, Pa.

TOUGH LUCK HURLER

George Carlonas, 20-year old righthander for Harrisburg, is the Interstate League's candidate for a "hard luck" award.

The Scranton, Pa., native has lost 10 of his last 11 starts by one run, the latest was Sunday at Wilmington, Del., when he yielded only four hits in 12-innings, but lost 1-0.

Carlonas played last year with London, Ontario, in the Pony League and lost six out seven games by one point.

KRAKAUSKAS TO ORIOLES

Joe Krakauskas, the control-needing left-hander who was tried and found wanting by the Washington Senators, has been farmed by the Cleveland Indians to Baltimore of the International League under a 24-hour recall provision.

PIN BOY LIFTS PLENTY

A pin boy setting up 45 games each in two bowling alleys for an average night's work lifts the equivalent of one ton 13 feet in the air, according to a Massachusetts State College statistician.

STAR OUTFIELDER INJURED

Pete (Grey) Wyshner, the famed one-arm outfielder from Nanticoke, Pa., and playing this season with Three Rivers of the Canadian-American League, will be on the sidelines for awhile since he injured his collar-bone recently after making a shoe-string catch. Up to his injury, Pete was collecting his hits regularly and playing a brilliant game in the field.

THEY WERE ROOTIN' FOR OUR BARONS

With the Wilkes-Barre Barons copping a double win last Sunday afternoon against Binghamton, some of the rooting and enthusiasm came from none other than Prof. J. Stulgaitis and his son Jerry. Both were seen at the game and later went home happy as the local Eastern Leaguers climbed in the race as a result of the double victory. As you all know, Prof. Stulgaitis is the veteran and popular organist and choirmaster at Holy Trinity Church, Wilkes-Barre.

LOCAL BOWLER ON THE MEND

Tony Kisloski, outstanding Wyoming Valley bowler, is on the mend once more following several weeks in the Homeopathic Hospital with a foot ailment. Tony expects to take things easy this summer and round into shape for the Fall activities in bowling. Here's hoping to see you Tony on those hard pine alleys.

"MALDŲ ŠALTINIS"

Kun. Pr. J. Juškaitis išleido naują maldaknygę vardu "MALDŲ ŠALTINIS", kuri jau atspausdinta ir tarsi naujas pamaldumo apaštalas, siunčiama į pasaulį, kad neštų mūsų žmonėms dvasinę naudą. Reikia pripažinti, kad gerb. leidėjas pasirinko patį tinkamiausią psichologinį momentą naujai maldaknygei išleisti. Turime, ar tiksliau pasakius, turėjome daug įvairių maldaknygių, bet jų išteklius jau sumažėjo ir laikui bėgant visai išsisems, nes knyga tai kaip drabužis—nusidėvi ir suplyšta. Gi užsidarius susisiekimui su Lietuva, naujų maldaknygių nebebus iš kur parsigabenti. Tad rūpestingam kunigui leidėjui atėjo laiminga mintis tam trūkumui už akių užbėgti: į patį laiką atidarė naują "Maldų Šaltinį". Ir koks tai jaukus, gaivinantis šaltinis! Katalikų Bažnyčios dvasiniame iždyne yra labai daug maldų. Tiek daug, kad joms visoms atspausdinti prireiktų keliolikos stambių tomų. Neįmanoma visas į vieną maldaknygę sutalpinti. Tad reikia jas taip atrinkti, kad tik pačios reikalingiausios būtų sunaudotos. Čia tai ir glūdi visa uždavinio svarba — mokėt atrinkti. Gerb. leidėjas tą uždavinį labai sumaniai atliko: maldų rinkinys išėjo pats tiksliausias. Rodos, išskaitė iš žmonių širdžių, kurias maldas daugiausiai pamils. Iš tiesų, verta įsitikinti, kad nė kiek čia neperdedu, ir kiekvienam lietuviui katalikui patariu iš tos maldaknygės pasimelsti. Jų galima gauti "Darbininke", 366 W. Broadway, So. Boston, Mass.

Kun. K. Urbonavičius

ATLIEKA SAVO DALĮ TAUTOS SVEIKATOS PALAIKYMUI

Newark, N. J. — Prisidedant savo dalimi palaikymui ir sustiprinimui tautos fiziškos gerovės standarto, mokslas kreipia savo rūpestingą akį į visus 66 išmėginimus per kuriuos Feen-A-Mint turi pereiti pirma negu būna perduodamas vaistininkams nuo vieno šalies krašto iki kito; tuos išmėginimus atlieka Feen-A-Mint laboratorijos Newark, N. J.

Aukščiau parodyta viena didelė sekcija moderniškos švarios laboratorijos yra vienas iš procesų, kurį turi pereiti gaminant populiariišką kramtomą liuosuojamą gumą. Tai yra tik viena manifestacija to, ką mokslas yra atsiekęs paskutiniais metais, ne tiktai apsaugojimui ir palaikymui sveikatos, bet ir padarymui liuosuojamos gyduolės malonesne vartojimui. Dienos, kuomet reikėjo vargti su stiklais, šaukštais ir mišiniais jau yra tolimos atmintiės dalykai, juos pakeitė skoningos, sniego baltumo, lengvai vartojamos Feen-A-Mint pilytelės.

VIETINĖS ŽINIOS

AMŽINĄ ATILSĮ JONO MOLIUŠIO IR JUOZO ČEŠKIO ATMINČIAI

A. A. Jonas Moliušis

A. A. Juozas Češkys

Gegužės 30 dieną yra mirties metinės dviejų buvusių įžymių LRKSA 4-tos apskrities veikėjų, būtent, Jono Moliušio ir Juozo Češkio.

Jonas Moliušis tragingai mirė gegužės 30, 1936 metais. Tą dieną D. L. ir W. geležinkelio kryžkelėje, Swoyerville, greitasis ekskursinis traukinis užvažiavo jo automobilį. J. Moliušis neatgavęs sąmonės po kelių valandų mirė. A. a. J. Moliušis 40 metų išgyveno šiame rajone, buvo veiklus katalikiškose-tautiškose draugijose. Dėl savo nuoširdaus būdo jis buvo įsigijęs daug draugų, kurie po šiai dienai apgailauja jo perankstyvą mirtį. 1928 metais J. Moliušis buvo referendumu išbalsuotas ir Clevelando seime užtvirtintas LRKSA Iždininku, kuriuo jis išbuvo net tris terminus—viso šešis metus. Jis buvo aktyvus visuose 4-tos apskrities veikimuose Paliko žmoną Oną, sūnus Joną, Juozą, Petrą, Miką, dukteris Oną ir Marijoną ir daug artimų ir tolimesnių giminių.

* * *

A. a. Juozas Češkys mirė gegužės 30, 1941. Mirė pasirgęs porą dienų plaučių uždegimu, sulaukęs tik 49 metų amžiaus. Velionis į Ameriką buvo atvykęs 1910 metais. Į Susivienymą įstojo 1917 metais. Ketvirtos apskrities valdyboje jis ištarnavo apie 16 metų ir atsižymėjo uoliu praktišku veikimu. Jis taip pat buvo ilgametis 183 kuopos iždininkas ir 11-ką metų ėjo Liet. Piliečių Klubo gaspadoriaus pareigas Paliko žmoną Magdaleną Češkienę - Tarutytę, dukterį Oną ir sūnų Albiną, brolius Joną ir Antaną.

Šių liūdnų mirties metinių proga, Jono Moliušio ir Juozo Češkio šeimoms, giminėms ir draugams pareiškiame giliausią užuojautą!

LRKSA 4-tos apskrities valdyba:

Pr. Jurevičius, pirmin.
P. V. Zdanavičius, sekr.

SODALIEČIŲ GEGUŽĖS KARALIENĖ

Adelė Gabšytė (Amaitytė)

Šį sekmadienį, gegužės 31-mą, Wilkes-Barre Šv. Trejybės bažnyčioje bus iškilmingos P. Švenčiausios vanikavimo iškilmės.

Iškilmių pradžia 7:30.

Adelė Gabšytė parinkta šių iškilmių karaliene.

Procesijos dalyvės susirinks svetainėn ir čia susitvarkys. Procesijoje dalyvaus jaunesnės ir vyresnės sodalietės.

Karalienės palydovės: Uršulė Koulik, Pat. Grimailaitė, A. T. Solinskaitė, El. Juknevičiūtė, N. Šnipaitė, P. Gudaitytė, Ad. Ramanauskaitė, L. Januškaitė, M. A. Kostnik, D. Sabestinaitė, R. Žaliaduonytė, M Shawnessey, B. Kuprytė.

P-lė O. Miliauskaitė giedos solo, vargonais gros muz. J. Stulgaitis.

MINERS MILLS

KORP. LEONAS LAVIX (ULEVICIUS) DINGĘS

Karo departamento pranešimu, korporalas Leo Lavix (Ulevicius), 21 metų, sūnus Wilkes-Barre policijos departamento seržanto Andrew ir Mrs. Lavix, yra dingęs.

Korp. L. Lavix priklausė prie Miners Mills Šv Pranciškaus parapijos, buvo aktyvus Šv. Vardo dr-jos narys. Lankė Sacred Heart School, Miners Mills. Liepos 20, 1940 m., įstojo į 59 Company, Coastal Artillery. Jis buvo generolo Wainright's armijoje Corregidor tvirtovėje, kurią japonai užėmė gegužės 7, 1942. Apie korp. L. Lavix likimą žinių nėra, dėlto jis laikomas dingusiu.

PITTSTON

SIDABRINIS PP. KIŽIŲ JUBILIEJUS

Šį sekmadienį, gegužės 31-mą, Petras E ir Ieva Kižiai, 1 Center St., Pittston, minės sidabrinį (25 metų) vedybinio gyvenimo jubiliejų.

Petrą ir Ievą sutuokė kun. kl. J. Kasakaitis Šv. Kazimiero bažnyčioje. Pamerge buvo jaunavedžio sesuo Mrs. K. Kvetkienė iš Wilkes-Barre, o pabroliu p Kižienės brolis Jonas Masonis iš Cuylerville, N. Y.

Mrs. Kižis yra duktė mirusios Ievos ir Dominyko Kazlauskų iš Exeter. P. Kižis yra sūnus mirusios Onos (Valukaitės) ir Kazio Kižio, gerai žinomo laidotuvių direktoriaus.

Petrą ir Ievą Kižius Dievas palaimino šešetu vaikų, būtent: duktė Mrs. V. Skurkienė, Wilkes-Barre; duktė Rita M., kuri dirba prie National Youth Administration, Harrisburg; sūnus seržantas Petras P tarnauja Sheppard Field, Wichita Falls, Texas; duktė Anastazija G. lanko Jenkins High School; sūnus Mercedas C. lanko Pittston High School ir sūnus Jonas lanko St. Mary's Assumption School.

SVEIKINU ŽEMAIČIŲ DUKRELES

SCRANTON, Pa.—Pora dienų atgal sutėjau draugą iš Scrantono. Dalinantis mintimis apie įvairius šių dienų įvykius, draugas išsitarė: Na, ką manai apie poną ir ponią Stanislovą Žemaičius iš Scrantono? Ah! tuojau man į mintį įėjo, kad pp. Žemaičių abi dukrelės, Leokadija ir Valeria (Sesuo Elžbieta), baigia šį metą, gegužės 31 dieną, Marywood kolegiją Scrantuose.

Pp. Žemaičiai išauklėjo dvi dukreles ir sūnelį tikroje katalikiškoje dvasioje. Katalikiška akcija tikrai veikė jų šeimoje, nes matome jų vaisius. Viena dukrelė įstojo į Jėzaus Nukryžiuotojo Seserų vienuolyną; o sūnus, dabartiniu laiku studijuoja Mt. St. Mary's, Marylande Taigi pp. Žemaičiams priklauso didelė pagarba už jų sunkų ir nepailstamą darbą. Abi dukrelės lankė parapijinę Šv. Juozapo mokyklą, kur buvo išlavintos mylėti ir dirbti Dievo ir lietuvybės naudai. Seselei Elžbietai užbaigus parapijinę mokyklą 1933 metais su atsižymėjimais, pp. Žemaičiai leido ją toliau į mokslą. Dar būdama parapijinėje mokykloje turėjo gerą klausą dėl muzikos. Pradėjo mokintis skambinti pianu (su seselių Kazimieriečių pagalba). Po to tęsė savo mokslą Scrantono muzikos konservatorijoje. Rudens metu 1933 m. įstojo į Šv. Ražančiaus mokyklą (Holy Rosary High School). Belankant antruosius metus seselė pajautė pašaukimą į vienuolės gyvenimą. Pasitarusi su savo mylimais tėveliais, apsvarsčiusi vienuolės padėtį ir gyvenimą, atsižadėjimą pasaulio ir jo tuštybių, pasišventimą dirbti Dievo ir artimo meilei, paliko savo mylimus tėvelius, močiutę, brolį ir sesutę ir įstojo į Jėzaus Nukryžiuotojo Seserų vienuolyną, Elmhurst, Pa., 1935 metais. Ten tęsė savo mokslą, kurį užbaigė 1938 metais gaudama laipsnį iš Marywood mokyklos. Su didžiai gerbiamosios viršininkės leidimu, 1938 metais seselė Elžbieta pradėjo lankyti Marywood kolegiją. Per keturis ilgus metus dirbo ir tyrinėjo visas muzikos šakas, bet ne veltui. Pereitą pavasarį seselė sudėjus visas pajėgas parašė pilnam simfoniškam orkestrui kompoziciją. Šį metą užbaigus savo lavinimą gegužės 31 dieną apturės laipsnį muzikoje. Taigi, sveikiname seselę ir linkime kuo geriausio pasisekimo savo pasižymėjime. Dabartiniu laiku seselė vargoninkauja Švento Pranciškaus parapijoje, Miners Mills, Pa.

Panelė Leokadija Žemaitytė užbaigus parapijinę mokyklą 1934 metais taipgi pasekė sesutės pėdomis ir įstojo į Šv. Ražančiaus mokyklą, kurią baigė 1938 metais su pagarba, kaip Salutatorian. Tėveliai išleido dukrelę siektis aukštesnio mokslo į Marywood kolegiją, kurią baigė kartu su sesele Elžbieta Leokadija priklauso prie Sodaliečių Šv Juozapo parapijoje ir atlieka sodaliečių mėnesinio laikraščio redaktorės pareigas. Taipgi ji yra narė didžiojo parapijos koro. Gruodžio mėnesį panelė Žemaitytė buvo išrinkta LRKSA 30 kuopos raštininke. Percitam susirinkime išrinkta delegate į 53 Susivienymo seimą.

Taigi panelė yra netiktai gabi moksle, bet iš visos širdies dirba tikėjimo ir lietuvybės gerovei. Visa Žemaičių šeima priklauso prie 30-tos Susivienymo kuopos ir prie kitų bažnytinių draugijų bei sulig išgalės dirba parapijos gerovei.

Dar kartą sveikiname panelę Leokadiją ir Seselę Elžbietą už jų puikų ir pagirtiną atsiekimą. Jos vis turėjo prieš savo akis obalsį (motto): "Dirbk tautai, siek mokslo ir gyvenk tikėjimu."

Congratulations! *Draugas*

MIRĖ

A. A. JONAS BENULIS, gyv. 218 Lincoln St., Exeter, mirė gegužės 25-tą, palaidotas iš Pittston'o Šv. Kazimiero bažnyčios parapijos kapuose. Gegužės 12-tą Benulį sunkiai sužeidė kritęs akmuo.

A. A. ONA STANICKIENĖ, gyv. Layton St., Exeter, mirė gegužės 23-čią, palaidota gegužės 26-tą iš Luzerne Šv. Onos bažnyčios parapijos kapuose. Paliko 3 sūnus ir 7 anūkus.

FOR VICTORY BUY UNITED STATES BONDS ★ STAMPS

KINGSTON

CHORAS RENGIA CARD PARTY

Šv. Marijos parapijos suaugusiųjų choras rengia card party parapijos svetainėje, sekmadienio vakare, birželio 7, 1942.

Visi choro nariai stropiai darbuojasi, kad šis parengimas gerai pasisektų ir tikisi, kad atsilankys ne tik mūsų parapijiečiai, bet ir iš kitų parapijų *M. V. S.*

LEGAL NOTICE

Notice is hereby given to all persons concerned that the Accountants in the following estates have settled their accounts in the office of the Register of Wills of Luzerne County and that the same shall be presented to the Orphans' Court of said County for confirmation nisi on Monday, June 15, 1942 at 10:00 o'clock A. M.

Estate of Mary Shalango, M. H. Edmunds, Admr; Fred W. Stark, Wyoming National Bank of Wilkes-Barre, Trustee; John J. Becker, Leon J. Becker and Wyoming National Bank, Wilkes-Barre, exrs; Harry Stoddart, Miners National Bank of Wilkes-Barre, Trustee; John M. Putuskey, Andrew Putuskey, Admr; Mary Malizauckas or McCloskey, Albert McCloskey and Priscilla McCloskey, Exrs; Harold M. Shoemaker, Wyoming National Bank of Wilkes-Barre, Trustee; Peter C. Flaim, Guiseppina Flaim, Admx; Peter C. Shive, S. C. Seiple, sur. Exr. and Trustee; Douglas Bunting, Wyoming National Bank of Wilkes-Barre, Trustee; Sarah E. Halsey, Anna C. Halsey, Extx; Chalkey N. Booth, Margaret E. Booth, Extx; Janet L. Watson, First National Bank of Pittston, Exr and Trustee; Bridget Flynn, Christopher Armstrong and Peter McAvoy, Admr; Anatole Desjardins, Marie Desjardins, Admx; Paul Papa, Joseph Papa and Sam Savoca, Admrs; Amanda E. Bittenbender, Wyoming National Bank of Wilkes-Barre, Exr; Peter Passa, Kingston National Bank of Kingston, Gdn; Martin Yaksic, P. R. Selecky, Admr; Anthony Sims or Serino, First National Bank of Pittston, Gdn; Mary G. Stegmaier, Geo. J. Stegmaier, Geo. W. Guckelberger and Michael F. McDonald, Exrs; Randall Barg, Miners National Bank of Wilkes-Barre, Exr; Jennie W. Warner, Wyoming National Bank of Wilkes-Barre, Gdn; Harry H. Beers, Wyoming National Bank, Admr; Conyngham Robinson, Wyoming National Bank of Wilkes-Barre, Gdn; Percy C. McLean, Warren J. Yeisley, Gdn; Harrison H. Tinker, Mary Tinker, Extx; C. Rosa Troxell, Miners National Bank of Wilkes-Barre, Exr; John Eitel, Second National Bank of Wilkes-Barre, Exr; Victor Alper, Second National Bank of Wilkes-Barre, Exr; Julius Oswald, Second National Bank of Wilkes-Barre, Exr; Joseph Slakis, Joseph Slakis, Admr; Griffith Pritchard, Mary Williams and Rev. Robert L. Smith, Exrs; Nellie V. Redington, J. Campbell Collins and John H. Collins, Exrs; Chas. W. Honeywell, Wyoming National Bank of Wilkes-Barre, Trustee; A. F. Lampman, Wyoming National Bank, Exr; Luke Preston, Henry J. Ormandy, Admr; Amelia Engler, Curtis L. Engler, Exr; Molchin Lokovitch, Dr. Walter F. Kozik, Admr.

JOHN SHIVELL,
Register of Wills and Clerk of Orphans' Court

PASAULIO SIMBOLIZMAS

Arba

GAMTOS IR KITI BALSA

Sulietuvino

KUN. A. M. KARUŽIŠKIS

(Tesinys)

Ganytojas ir Banda—Jėzus ir Jo Bažnyčia

Visame kas yra skaisčiu, tyru peršviečiamu, saulė atsimuša ir atspaudžia savo paveikslą rasos lašuose, upėje ir upelyje, stikle ir krikštole, ir žmogiškoje akyje Ji atpuola nuo to, kas iš prigimties yra tamsu ir juoda, apšviesdama paviršių, bet neatspausdama savo paveikslo. Taip, Viešpats Jėzus, malonės saulė, atmuša Save nekaltose širdyse ir permatomose dangiškai šviesai. Jis kalba apie žvejį, sėjėją, ir tt. Bet mes galėtume beveik sakyti, kad Jis labiausia myli palyginti Save prie Ganytojo. Jis buvo iškalno nurodytas senoje sandoroje šio darbo įvairiais typais. Abraomas, ir kiti, kurie apturėjo aiškiausias pranašystes apie Jį, ganė savo bandas. Sulig kūno Jis kilo iš šių ganytojų. Psalmėse ir pranašystėse Viešpats yra dažnai palygintas prie gero ganytojo. Jis noriai tą typą prisiėmė. Nes Jis kalba apie prapuolusią avį ir bandos prižiūrėtoją —Save patį. Jis kalba apie gerąjį Ganytoją, būtent, apie Save patį Jis kalba apie Jo bandą. Banda tai Jo Bažnyčia.

O, Viešpatie Jėzau, Tu gerasis Ganytojau, surink mus aplink Save ant žalių Tavo šventos bažnyčios pievų. Atverk širdį ir ausis, kad išgirstume Tavo balsą. Pašalink visus pasaulio vylius, kad mes būtume tikrai arti Tavęs, ir būtume labiau ir labiau pripildyti troškimu būti su Tavimi amžinai.

Greiti Laivai—Žmogiškas Gyvenimas

Esi kartais matęs, kaip laivas prasikerta per bangas, palikdamas paskui jį baltą vagą, ir priversdamas jūrą virti aplink jį. Toks yra gyvenimas, sako Jobas, "kaip laivai", (Jobo IX, 26), kuomet būrės yra vėju pripildytos, ir laivas eina pirmyn, prasiskirdamas kelią per susikaupusį vandenį. Greiti laivai, bet gyvenimas toli greitesnis. Laiko vėjas neša mane pirmyn. Aš negaliu sulaikyti jo judėjimo. Aš galėčiau jį Dievo Šventosios Dvasios vairu vairuoti. Tiesa, aš galėčiau įtraukti kai kurias nuodėmės mažas būres, kurios galėtų paskubinti mano dienas greičiau, nekaip jos kitaip eitų; bet, nežiūrint to, kaip greitas laivas, mano gyvenimas turi skubintis savo keliu iki jis pasiekia savo uostą Kur bus tas uostas? Ar jis rasis kartumo ir bergždumo šalyje, toje prapuolusių karalystėje? Ar jis bus tas meilus amžinos ramybės uostas, kur jokia varginanti vilnis negali suraukšlinti ramią mano dvasios garbę Kur nebus tas uostas, tiesa yra ta pati, mes esame "kaip laivai."

—Senas Pamokslininkas.

(Bus daugiau)

PIGIAUSIA KAINA GERIAUSI VYNA!

SENO PASAULIO SKONIS!

Švelnus Skanu

PORT • WHITE TOKAY
SHERRY • MUSCATEL

Bottle 42¢
½ Gal. 85¢
Gallon $1.58
Includes Tax

ADAIR CALIFORNIA Muscatel

ADAIR California WINES

© 1942 Bisceglia Bros. Corp., Phila., Pa.

PARENGIMAI

ŽEMIAU TELPA pramogų skelbimai tų draugijų bei kuopų ir biznierių, kurie duoda spaudos darbus "Garso" spaustuvei.

METINĮ IŠVAŽIŽAVIMĄ rengia THE TONIES' TAVERN (Mr. ir Mrs. A. Skarnuliai) sekmadienį, gegužės 31, 1942 prie Sgarlet Lake. Įžanga $2.00 asmeniui (įskaitant ir taksas). Atsilankiusieji turės gerą laiką. Bus beisbolės žaidimas ir šokiai. Užkandžiai ir gėrimai bus duodami nemokamai.

CARD PARTY rengia Kingston'o Šv. Marijos lietuvių parapijos choras. Įvyks sekmadienio vakare, birželio 7, 1942, parapijos salėj, Zerbey Ave. Įžanga 25c.

DIDŽIULĮ BALIŲ rengia Lietuvių R. K. Vargoninkų Sąjungos kuopa, ketvirtadienio vakare, gegužės 28, 1942, Ideal Ballroom. Main Street, Luzerne, Pa. Įžanga 25c.

METINIS "GARSO" IR LRKSA 4-TOS APSKRITIES

IŠVAŽIAVIMAS

FERNBROOKE PARKE

Šeštadieni, Liepos 4, 1942

DAINŲ IR SPORTO PROGRAMA. GERIMŲ IR UŽKANDŽIŲ STANDOS. ĮŽANGA VELTUI.

RENGKITES DALYVAUT IR UŽSIKVIESKIT SAVO GIMINES IR DRAUGUS KARTU LINKSMAI PRALEIST LIEPOS 4-TĄ