LRKSA OFICIALIS ORGANAS, KATALIKIŠKAI TAUTIŠKOS MINTIES SAVAITRAŠTIS
Prenumerata metams $2.00, pusmečiui $1.00
73 E. South St. (P. O. Box 32), Wilkes-Barre, Pa.
Telefonas Wilkes-Barre 3-4711

GARSAS

LITHUANIAN R. C. ALLIANCE OF AMERICA
OFFICIAL PUBLICATION
Advertising Rates on Application
73 E. South St. (P. O. Box 32), Wilkes-Barre, Pa.
Phone: Wilkes-Barre 3-4711

No. 30. Entered as Second Class Matter January 16, 1930, at Post Office at Wilkes-Barre, Pa., under Act of August 24, 1912

KETVIRTADIENIS, LIEPOS-JULY 23, 1942

VOL.-METAI XXVI

DIENOS KLAUSIMAI IR DAR ŠIS TAS

Liepos 28-tą Wilkes-Barre, Pa., įvyks metinis Kunigų Vienybės seimas, kuris svarstysiąs aktualius religinius ir tautinius reikalus. Kaip žinoma, Kunigų Vienybės pasidarbavimu, Amerikos vyskupai jau suteikė Lietuvos žmonėms, nukentėjusiems dėl okupacijų ir karo, didelę paramą.

Liepos 17-tą suėjo 9-ri metai, kaip Soldino miške, Vokietijoje, nukrito lėktuvas "Lituanika" ir žuvo lietuviai didvyriai Darius ir Girėnas. Jie stengėsi be sustojimo nuskristi iš New Yorko į Kauną. Per 36 valandas jiedu nuskrido net 4,500 mylių ir beliko tik 400 mylių iki Kauno. Darius ir Girėnas žuvo, bet juodviejų žygis pagarsino lietuvių vardą po visą pasaulį.

Liepos 14-tą laisvi ir pavergti prancūzai minėjo taip vadinamą Bastilijos dieną. Naziai, prisibijodami riaušių, okupuotoje Prancūzijoje sustiprino priežiūrą. Gestapo veikė išsijuosęs. Anglų lėktuvai tą dieną okupuotoje ir neokupuotoje Prancūzijoje paskleidė 5,000,000 atsišaukimų lapelių, kurių tekstą paruošė Anglijos užsienio reikalų sekretorius Anthony Eden. Tame atsišaukime prancūzai drąsinami kovoti su naziais, kurie anksčiau ar vėliau karą pralošė.

Liepos 15-tą suėjo 532 metų Žalgirio mūšio sukaktis. Šiame mūšyje sutriuškinta teutonų galybė ir jų agresija. Kovoje prieš teutonų ordeną dalyvavo lietuviai, lenkai ir kitos tautos nukentėję nuo teutonų agresijos. Iš vadų geriausia atsižymėjo D. L. K. Vytautas, ką pripažįsta lenkų ir kitų tautų istorikai. Vienok lenkai, minėdami Žalgirio sukaktis, stengiasi prirodyti, kad didžiausia garbė priklauso tik lenkams ir jų vadams.

Associated Press žiniomis, nuo gruodžio 7-tos iki liepos vidurio ašies submarinai ir lėktuvai nuskandinę 370 alijantų laivų. Nors alijantai savo nuostolius papildo naujai pastatomais laivais, bet vis vien tas parodo, kad ašies jėgos vandenyse stipriai veikia ir sudaro talkininkams, ypatingai Amerikai, dideles sunkenybes kareivių, ginklų, amunicijos ir kitų reikmenų transportavimui.

Indai nejuokais reikalauja pilnos laisvės ir nepriklausomybės. Judėjimui vadovauja indų "šventasis" Mahatma Gandhi. Jis sako, kad nuo žodžių ir derybų reikia eiti prie praktiško indų troškimų įvykdymo. Anglų diplomatija turi didelį galvosukį. Iš vienos pusės japonai randasi netoli Indijos durų, iš kitos pusės indai atsisako kooperuoti su anglais iki jų reikalavimai nebus išpildyti.

KRUVINIAUSIOS KOVOS DONO RAJONUOSE

NAZIAI UŽĖMĖ VOROŠILOVGRAD

AIGIPTO KOVOSE PASIRODO DAUGIAU AMERIKIEČIŲ LĖKTUVŲ

KINIEČIŲ LAIMĖJIMAI CHEKIANG IR KIANGSI PROVINCIJOSE

Liepos 16-tą kiniečių vadovybė paskelbė, kad centralinėje Shansi provincijoje nukauta 2000 japonų.

Liepos 16-tą ašies jėgos Aigipte, gavę naujų sustiprinimų, pradėjo pulti anglus.

Liepos 17-tą Maskva paskelbė, kad per 60 dienų naujos ofensyvos naziai praradę 900,000 kareivių. Maskva savo nuostolius paduoda 399,000 kareivių. Priešas taip pat praradęs 2,900 tankų, 3,000 lėktuvų, 2,000 įvairaus kalibro kanuolių. Be to, Maskva sako, kad nazių smarkumas, palyginus jį su 1941 metų smarkumu, yra sumažėjęs.

Liepos 18-tą bolševikai stipria ofensyva atmušė nazius Voronežo fronte. Vietomis bolševikų jėgos persikėlė per Dono upę. Maskva sako 222 nazių regimentas prie Voronežo yra sunaikintas.

Aigipto kovose pasirodo daugiau amerikiečių lėktuvų. Jie žymiai prisideda prie ašies jėgų naikinimo.

Kiniečiai pliekia japonus Chekiang ir Kiangsi provincijose.

Liepos 19-tą Maskva paskelbė, kad naziai užėmė Vorošilovgrad, kuris randasi tik 100 mylių nuo Rostovo. Manoma, kad Rostovo puolimui naziai pavartos didžiausias jėgas, nes tai yra vartai į Kaukazą ir aliejaus versmes. Bendrai, Dono upės rajonuose dabar vyksta kruviniausios kovos, kurios gali nulemti nazių ir bolševikų karo likimą.

Aigipte padėtis paskutinėmis dienomis mažai pasikeitus. Abi pusi traukia sustiprinimus ir rengiasi prie didesnių mūšių.

Liepos 20-tą amerikiečių lėktuvai kartu su anglų lėktuvais bombordavo nazių bazes okupuotoje Prancūzijoje.

Paskiausiomis žiniomis, nazių ofensyva Voronežo rajone netik sulaikyta, bet dar atmušta atgal. Tuo tarpu Rostovo kryptimi naziai didelėmis jėgomis veržiasi pirmyn.

Aigipte šiomis dienomis anglai paėmė nelaisvėn dar kelis tūkstančius ašies kareivių.

LAIKINASIS LRKSA DAKTARO KVOTĖJO ADRESAS

Turint reikalų su aplikacijų siuntimu ar kitais reikalais kreipiantis į Susivienymo Daktarą Kvotėją, adresuokite:

DR. A. RAKAUŠKAS,
Marianapolis College, Thompson, Conn.

DIDELI POTVYNIAI NUSIAUBĖ PORT ALLEGANY

Ridgway, Pa.—Liepos 19 dieną šiauriniai centrinę Pennsylvanios dalį palietė dideli potvyniai.

Labiausia nukentėjo Port Allegany. Visas miesto centras atsidūrė vandeny. Vietomis vanduo turėjo 40 pėdų gilumo. Nuostoliai labai dideli.

Potvyniai sunaikino daug namų, tiltų ir dirbtuvių.

9 gyventojai žuvę.

DIDELIS SLAVŲ MITINGAS CHICAGOJE

Chicago, Ill. — Liepos 19-tą slaviškos tautos Soldiers Field stadione turėjo didelį mitingą, kurį pasveikino pats Prezidentas Rooseveltas. Mitingą rengė ir dalyvavo lenkai, čekai, rusai, slovakai, ukrainiečiai, jugoslavai, kroatai, serbai, bulgarai, slovėnai ir makedoniečiai.

ATSTOVŲ BUTAS PRIĖMĖ TAKSŲ BILIŲ

Washington.—Liepos 20-tą Atstovų Butas 392 balsais prieš 2 b. priėmė naują karo taksų bilių. Einant šiuo biliumi, valstybės iždas gaus dar virš šešių bilijonų dolerių už šiuos metus pajamų. Didesnius taksus turės mokėti atskiri asmenys ir korporacijos.

Bilius perduotas Senatui.

MIRĖ ARGENTINOS EKS-PREZIDENTAS ORTIZ

Buenos Aires, Argentina—Liepos 15-tą mirė buvęs Argentinos prezidentas Roberto M. Ortiz. Savo laiku jis buvo Amerikos Jungtinių Valstybių "imperialistinės" politikos kritikas, bet paskutiniu laiku virto nuoširdus Amerikos ir kitų talkininkų draugas. Jis troško alijantų pergalės ir stipriai smerkė ašies agresiją.

KUNIGŲ VIENYBĖS SEIMAS RUGPIŪČIO 28-TĄ

Metinis Kunigų Vienybės seimas įvyks liepos 28, 1942, Wilkes-Barre, Pa.

Seimas prasidės 9 ryte iškilmingomis Mišiomis Wilkes-Barre Švč. Trejybės bažnyčioje. Mišias celebruos vietinis klebonas kun. J. K. Miliauskas, diakonu bus kun. V. Šimkonis iš Wanamie, subdiakonu — kun. J. Savulis iš Duryea, ceremonijų vedėju—kun. J. Auruškevičius iš Eynon.

Per Mišias giedos vietinio vargoninko muz. Juozo Stulgaičio sukviesti Wyoming Klonio ir aplinkinių parapijų vargoninkai. Išpildys kun. J. M. Ellison parašytas mišias "Blessed Virgin". Muzikas A. Grigoraitis iš Minersville ir muz. M. Rauličkis užkviesti sugiedoti duetą. Vargonais gros Bronis Voveris iš Pittston, Pa.

Posėdžiai eis Redington viešbučio svetainėje.

Seimas svarstys bažnytinius ir tautinius reikalus.

Dabartinę Kunigų Vienybės vadovybę sudaro: pirm. kun. Pr. M. Juras iš Lawrence, Mass.; sekr. kun. N. Pakalnis iš Brooklyn, N. Y.; iždin. kun. J. A. Karalius iš Shenandoah, Pa.

Vietinės provincijos K. V. vadovybė, kuri rūpinasi seimo priėmimu: pirmin. kun. V. Šimkonis, sekret. — kun. J. Savulis ir iždin.—kun. J. Auruškevičius.

RUGPIŪČIO-AUGUST 16-TĄ ROCKY GLEN PARKE TURĖSIME DIDELĮ IŠVAŽIAVIMĄ

RENGIA LRKSA KETVIRTOJI APSKRITIS

Sekmadienį, rugpiūčio 16-tą, visiems Wyoming Klonio ir apielinkių lietuviams gerai žinomame Rocky Glen Parke bus didelis LRKSA 4-tos apskrities išvažiavimas.

Rengėjai rūpinasi sudaryti patrauklią programą. Bus garsių kalbėtojų ir įžymių svečių.

Be to parke yra įvairiausių žaislų dideliems ir mažiems.

Generalinis išvažiavimo komitetas: Pr. Jurevičius, V. Leliokas, P. V. Zdanavičius, J. Masonis, J. Batvinskas, V. Grieštaraitis, M. Zujus, P. Karašauskas, V. T. Kvetkas, J. Joneika, J. Vaičaitis.

Programos ir presos komisija: V. T. Kvetkas, M. Zujus, P. Karašauskas ir J. Joneika.

Kituose organo numeriuose bus plačiau apie išvažiavimo programą ir kitus reikalus.

LAVAL NEPATENKINO U. S. VYRIAUSYBĖS REIKALAVIMŲ

Vichy. — Vichy vyriausybė, pro-nazio Lavalio diriguojama, atsisakė patenkinti Amerikos vyriausybės reikalavimus — ištraukti savo laivus iš Aleksandrijos uosto ir išsiųsti juos į saugesnius uostus, arba juos perduoti anglų kontrolėn. Alijantams labai svarbu, kad tie laivai nepatektų nazių kontrolėn.

LIETUVIS KAPELIONAS SALT LAKE CITY

Iš Salt Lake City praneša, kad šio miesto apylinkėje kapelionu tarnauja kun. T. Poška. Iš pradžių jis buvo paskirtas į aviacijos bazę Oregon valstybėje, bet greit buvo perkeltas su savo lakūnais į dabartinę vietą.

A.

Houston, Texas.—Liepos 20-tą automobiliaus nelaimėje žuvo The Houston Post redaktorius H. Millis, 53 metų.

FOR VICTORY BUY UNITED STATES BONDS • STAMPS

ORGANIZUOJA LIETUVIŲ WAR COUNCIL COMMITTEE

Cleveland, Ohio. — Per kiek laiko buvo kalbama apie organizavimą komiteto, kuris dabartinio karo laiku rūpintūs, kaip mes lietuviai galėtume prisidėti, kad būtų nauda šiai šaliai ir mūsų tautai.

Pereitą savaitę P. P. Muliolio ofise susirinko draugijų pirmininkai ir kai kurių draugijų atstovai (LRKSA 8, 50 ir 142 kuopos buvo atstovautos).

Apkalbėta dienos klausimas ir vienbalsiai priimta ir užgirta suorganizuoti Clevelando Lietuvių "War Council Committee", kuris susidės iš visų katalikiškų draugijų ir organizacijų atstovų.

Kitas susirinkimas bus antradienį, liepos 28 ir visos draugijos prašomos atsiųsti po penkis atstovus į susirinkimą.

Laikina valdyba: Jurgis K. Venslovas—pirm., P. P. Muliolis—raštininkas.

J. K. Venslovas

LENKAI KAUJASI SU NAZIŲ POLICIJA

Londonas.—Liepos 17-tą gauta žinia, kad Lubline kovoje su lenkų partizanais žuvo 50 nazių policistų, tarp kurių randasi vietinio Gestapo vadas Wald.

NAUJAS LRKSA IŽDO GLOBĖJAS VINCAS ABROMAITIS

Vincas Abromaitis

LRKSA 53-čias Seimas, įvykęs birželio 22-25 dienomis, Hartford, Conn., išrinko 18 kp. Tamaqua, Pa., finansų raštininką Vincą Abromaitį Susiv. Iždo Globėju.

Naujas Iždo Globėjas V. Abromaitis gimė vasario 1, 1901.

Vinco tėvas mirė gegužės 16, 1911 metais. Motina dar gyva, ištekėjusi už Jono Drovniaus.

Sulaukęs 13-kos metų amžiaus, Vincas pradėjo dirbti anglies kasykloje ir tebedirbo iki 1941 metų. Nuo 1934 iki 1942 m. jis taipgi buvo viešbučio (hotel) biznyje.

Vasario 6, 1922, Vincas vedė Julia Sakusky. Turi dukterį 19 metų ir sūnų 17 metų, kuris lanko Tamaqua High School.

Vincas turi du broliu ir tris seseris. Brolis James (Jokūbas) 23 metai tarnauja U. S. kariuomenėje ir dabartiniu laiku turi kapitono laipsnį (rangą). Jis tarnauja Fort Dix, New Jersey. Kitas brolis randasi Stevens Industrial School of Army at Lancaster. Dvi seserys ištekėję, o viena yra plaukų gražintoja (Hair Dresser Beautician).

Nuo 1923 iki 1930 metų Vincas buvo United Mine Workers of America lietuvių 2547 lokalo sekretorius. Šis lokalas 1930 metais buvo perorganizuotas į Colliery Local of Tamaqua.

Nuo 1930 metų iki šiol Vincas sekretoriauja L. R. K. S. A. 18 kuopai. Jis taipgi yra vietos Švento Vardo draugijos vice pirmininkas; B. P. O. of Elks 592 kuopos narys.

Dabartiniu laiku Vincas darbuojasi dėl Reading Railroad kompanijos, kaip Mine-Tunnel inspektorius dėl visos geležinkelio sistemos. Jo ofisas randasi prie centrinio Tamaqua ofiso.

Naujas LRKSA Iždo Globėjas yra aktyvus lietuvių ir amerikonų veikimuose.

Linkime geriausios kloties ateityje ir šauniai pasidarbuoti Susivienymo gerovei!

"MOTINĖLĖS" SEIMAS

Amerikos Lietuvių Katalikų Apšvietos Dr-jos "Motinėlė" seimas įvyks liepos 29 d. 2 val. po pietų Šv. Kazimiero parapijos salėje, 324 Wharton St., Philadelphia, Pa.

Seimas prasidės su iškilmingomis pamaldomis. Už Dr-jos gyvus ir mirusius geradarius Šv. Mišias laikys gerb. kun. J. Valančiūnas 10 val. Šv. Kazimiero liet. kat. bažnyčioje, Phila., Pa.

"Motinėlės" Dr-jos nariai ir rėmėjai nuoširdžiai esate kviečiami šiame seime dalyvauti.

Kun. Dr. J. B. Končius,
Pirmininkas

PETRAS MAČIUS ŽUVO KASYKLOJE

Scranton, Pa. — Liepos 14-tą, Moffat anglies kasykloje, Taylor, kritęs akmuo vietoje užmušė Petrą Mečių, 50 metų, gyv. 114 Morris Court, Scranton.

Tuscon, Arizona. — Liepos 20-tą netoli Tuscon nukrito ir sudegė U. S. karo lėktuvas. Žuvo 8 asmenys.

NAUJI NARIAI PRIIMTI Į LRKSA

4 kp. Shenandoah, Pa.
Darata Ivanauskas, v. s.

89 kp. Hartford, Conn.
Antanas Kveselis

109 kp. New Britain, Conn.
Joseph Lastauskas

178 kp. Akron, Ohio
Algirdas Sebestinas

Clifton Forge, Va. — Liepos 20-tą Hercules Powder kompanijos dirbtuvėje įvyko sprogimas dėl kurio žuvo 2 asmenys, keli sužeisti.

Uniontown, Pa.—Liepos 16-tą taisant elektros vielas žuvo du broliai—Donald ir Edward Rossi.

Franklin, Pa. — Liepos 20-tą troko nelaimėje žuvo 2 asmenys, 12 sužeistų.

Pepperell, Mass.—Liepos 17-tą armijos troko nelaimėje žuvo 3 kareiviai, 1 sunkiai sužeistas.

DIDELIS BARGENAS
LRK SUSIVIENYMAS PARDUODA NAMĄ
2322-2324 Jackson St., Scranton, Pa.
Dubeltavas namas, su dviem mažais krautuvės kambariais. Galima pirkti su mažu depozitu. Balansą galima išmokėti mėnesiniais mokėjimais. Puikios sąlygos.
Interesuoti rašykite, arba kreipkitės į
L. R. C. A. OF AMERICA HOME OFFICE
73 E. South St. (P. O. Box 32), Wilkes-Barre, Pa.

KAS PRIKALBINA Į LRKSA NAUJUS NARIUS ATLIEKA ARTIMO MEILĖS DARBĄ!

GARSAS

LIETUVIŲ R. K. SUSIV. AM. OFICIALIS ORGANAS

Išeina Ketvirtadieniais — Redaguoja M. ZUJUS

PRENUMERATOS KAINA:
Am. dangt. Valst. metams $2.00, pusei metų $1.00; užsieniuose metams $3.00.
Skelbimų kainos sulig pareikalavimo.

LITHUANIAN R. CATH. ALLIANCE OF AMERICA
OFFICIAL PUBLICATION "GARSAS"
Published every Thursday by the Lithuanian R. C. Alliance of America.

YEARLY SUBSCRIPTION RATES:
United States of America $2.00, Foreign countries $3.00. Single copy 5c.
Advertising rates on application.

"GARSAS"
73 East South Street (P. O. Box 32), Wilkes-Barre, Pa.
PHONE: Wilkes-Barre 3-4711

DIDELĖ ALIJANTŲ PAGALBA SOVIETŲ RUSIJAI

Bolševikai daro stiprų spaudimą, kad alijantai atidarytų antrą frontą prieš nazius ir sumažintų jų jėgas Rusijos frontuose.

Alijantai prie antrojo fronto rengiasi, bet jį atidarys tik tada, kai bus tinkamai prisiruošę. Apsiskaičiavimas čia labai reikalingas, nes jeigu atidarymas antrojo fronto būtų nesekmingas, jis tik daugiau pakenktų alijantų reikalams. Nukentėtų alijantų prestyžas, jų dvasia taip pat nupultų.

Rengdamiesi prie antrojo fronto Vakarų Europoje, alijantai kiek įmanydami remia bolševikus. Tik šiomis dienomis paaiškėjo, kokią didelę paramą bolševikai gauna.

Amerika ir Anglija savo duotą žodį pildo uoliai ir sąžiningai. Išrodo, kad jei ne ta alijantų pagalba, bolševikai šiandien negalėtų taip tvirtai laikytis prieš nazius.

Štai ką sako British Information Service (Britų Informacijos Patarnavimo) skaitlinės.

"Aštuoniasdešimt procentų Anglijos karo produkcijos dabar siunčiama užsienin, iš to didelė dalis tenka Rusijai. Už kiekvieną lėktuvą, kurį Anglija gauna iš Amerikos, ji keturis savo gamybos lėktuvus išsiunčia į įvairius frontus. Didelė proporcija tų lėktuvų tenka Rusijai."

"Už kiekvieną importuotą tanką ji eksportuoja 15, iš jų didžiausia proporcija tenka Rusijai. Faktinai, pusė Anglijos pagamintų lėktuvų yra išsiųsta Rusijon, nors jie reikalingi jos pačios jėgoms."

Pats premjeras Churchill yra pranešęs Atstovų Butui, kad per aštuonis mėnesius Anglija yra nusiuntus Rusijon 2000 tankų ir kad siuntimas didėja.

Be to, anglų oro laivynas nuolat bomborduoja industrinius nazių centrus, tuo paraližuodamas karo produkciją ir priversdamas nazius laikyti stiprias lėktuvų jėgas vakarų fronte. Jeigu anglai to nedarytų, tada naziai galėtų visas oro ir kitas jėgas sukoncentruoti prieš bolševikus.

Prie progos verta pažymėti, kad alijantai pagalbą teikia bolševikams neatsižiūrėdami didžiausių sunkenybių ir kliūčių. Ašies submarinai ir lėktuvai deda didžiausias pastangas, kad ta pagalba bolševikų nepasiektų, arba jos gautų kuo mažiausia.

Anglai ir amerikiečiai remia bolševikus, neatsižiūrėdami, kad jie neatidaro fronto prieš japonus. Iš Sovietų teritorijų alijantų lėktuvams būtų arčiausia ir patogiausia pasiekti Japonijos centrus ir juos išbomborduoti. Tas frontas žymiai sumažintų japonų pajėgumą kariauti amerikiečių ir kitų alijantų teritorijų.

Nekartą alijantų diplomatai ir spauda nurodė, kad bolševikams žymiai padėtų jų aiškesnis politinis nusistatymas Pabaltės valstybių, suomių ir lenkų atžvilgiu. Bet vis kaip tik priešingai. Daugelį tautų bolševikų nusistatymas įvaro baimėn, arba priverčia pasyviai laikytis ir laukti neaiškaus rytojaus. Nekartą buvo nurodyta bolševikams, kad jeigu jie aiškiai pasisakys už Baltijos tautų—lietuvių, latvių ir estų—nepriklausomybę ir kartą ant visados atsisakys nuo jų žemių bei pavergimo, jie žymiai sustiprins netik šių tautų pasiryžimą kovoti su naziais, bet ir kitoms tautoms parodys gerą valią ir susilauks jų didesnės paramos.

Nazių karo mašiną sutriuškins frontų mūšiai ir pavergtų žmonių kova iš vidaus. Kodėl tos kovos nepadrąsinti atsižadant pavergimo.

A. L. R. K. STUDENTŲ IR PROFESIONALŲ SĄ-GOS SEIMAS

Teisingas yra pasakymas, kad jaunimas yra tautos žiedas. Kas turi pas save jaunimo, to ateitis. Koks jaunimas, toks tautos ateities gyvenimas. Todėl visos tautos stengiasi geriausiai išauklėti savo jaunimą. Svarbiausiais auklėjimo faktoriais yra šeima, mokykla ir organizacijos, spauda bei draugai.

A. L. R. K. Studentų ir Profesionalų Sąjunga stengiasi suburti ir auklėti mokslus einantį Amerikos lietuvių jaunimą. Prie šio kilnaus darbo savo visokeriopa parama prisideda lietuviai profesionalai. Čia noriu atkreipti lietuvių profesionalų ir studentų dėmesį į šių metų labai svarbų sąjungos seimą, kuris įvyks rugpiūčio mėn. 1 ir 2 d. d. Morrison Hotel, 79 W. Madison St., Chicago, Ill.

Seimas prasidės pamaldomis rugpiūčio 1 d. 9:30 val. Westsidėj, Aušros Vartų parapijos bažnyčioje (23 Pl. and Oakley Ave.) su pamaldomis. Po Šv. Mišių ir pamokslo visi seimo dalyviai renkasi į Morrison Hotel registracijai ir bendriems pietums. Studentų posėdžiai įvyks šeštadienį ir sekmadienį antrą valandą po pietų. Profesionalų posėdis bus rugpiūčio 1 d. 8 v. v. Visi posėdžiai daromi Morrison viešbučio patalpose. Sekmadienio vakare, rugpiūčio 2 d., 7:30 val. tam pačiame viešbutyje įvyks seimo bankietas (dinner-dance), į kurį kviečiama Chicagos ir kitų miestų lietuvių kolonijų profesionalai ir veikėjai. Per vakarienę Studentų sąjungos nariai išpildys gražią programą.

Sąjungos centro valdyba ir Chicagos studentų kuopa, kuri ėmėsi šio sunkaus seimo ruošimo darbo, prašo kuo skaitlingiausiai dalyvauti visus Amerikos lietuvius profesionalus ir studentus. Gausus ir entuziastiškas seimas labiau pagyvintų ir sustiprintų sąjungos veikimą.

A. Sk.

Apžvalga

RIMTO DĖMESIO MŪSŲ JAUNIMUI

Dienraštis "Draugas" ragina šiais sunkiais karo laikais rūpintis lietuvių jaunimu, padėti išlaikyti organizacijas ir sustiprinti veiklą.

"Mūsų, lietuvių jaunimo organizacijas karas stipriai palietė. Ir Lietuvos Vyčių ir Lietuvių Katalikų Studentų Sąjungos eilės žymiai praretėjo, nes daug jų vyrų jau tarnauja Dėdės Samo armijoj. Jų dauguma dvasioje, tiesa, pasilieka tų organizacijų nariais, tačiau joms dirbti nebegali. Jų vietas turi užimti kiti. Organizacijos turi gyvuoti ir veikti. Jei kada, tai dabar nevalia joms galvoti apie likvidavimąsi.

"Spaudoje jau matėme, kad rugpiūčio mėnesį įvyksta ir Lietuvių Katalikų Studentų ir Lietuvos Vyčių seimai. Studentai seimuos Chicagoj, Vyčiai — Bostone. Svarbu, kad šių jaunimo organizacijų seimai būtų gausingi. Kad juose ir senesnieji mūsų visuomenės veikėjai dalyvautų ir padėtų nustatyti tinkamus planus tolimesnei lietuvių katalikų jaunimo veiklai. Jei kada, tai šiais didžiųjų sukrėtimų laikais mūsų jaunimas turi būti ir dvasiniai ir fiziškai stiprus, jis turi būti gerai organizuotas, veiklus, tikybiškai ir tautiškai sąmoningas."

SVARBIAUSIAS PASKUTINIS MŪŠIS

Savaitraštis "Lietuvių Žinios" teisingai nurodo, kad šiame kare, kaip ir kituose, svarbu laimėti paskutinį mūšį. O tą paskutinį mūšį laimės demokratijos, nes jų jėgos auga ir stiprėja ir jos nenustoja vilties ir tikėjimo į pergalę.

"Kovų istorikai, rašo "L. Ž.", įvairiais amžiais yra patėmiję tokį įvykį, kuris liečia anglus: 'anglai yra pralaimėję daug mūšių, kartais ir visus mūšius, išskyrus tik patį paskutinį.'

"Panašiai buvo praeitame pasauliniame kare, lygiai taip yra ir dabartiniame kare, kur anglai pralošia iki šiol beveik visus mūšius, bet tikisi išlošti paskutinįjį.

"Paslaptis tokių dažnų anglų nepasisekimų, šiame kaip ir pereitame pasauliniame kare bene bus ta, kad anglai taupo savo jėgas tam paskutiniam mūšiui.

"Visi diktatoriai, o ypač Hitleris, yra labai nekantrūs ir nori greitai pergalėti.

"Tos nekantrybės priežastimi yra silpna diktatorių krašto žmonių moralė.

"Jeigu šiame kare vokiečiai jau tiek mūšių būtų pralaimėję, kaip anglai, tai senai Vokietijoje būtų įvykusi revoliucija. Tuo tarpu anglai pralošę mūšį netik nepuola dvasia, bet dar su didesne energija ir kantrybe organizuoja išblaškytas jėgas ir rengiasi naujoms kovoms.

"Tokios pat tvirtos moralės kraštas pasirodė šiame kare ir Amerika.

"Kada japonai išanksto pasiruošę ir iš pasalų užpuolė Jungtines Amerikos Valstybes, iškarto laimėjo kelis mūšius, tai Amerikos žmonės netik nenupuolė dvasioje, bet parodė nepaprastą vieningumą ir užsidegė pasiryžimu šį karą laimėti.

"Todėl anglų ir amerikiečių tautų moralė—tikėjimas į pergalę ir jų pasiryžimas yra pamatas, ant kurio bus pastatytas pergalės rūmas.

"Italai jau senai nebetiki į savo krašto pergalę, todėl jie taip blogai kariauja šiame kare.

"Kita svarbi priežastis, kodėl diktatoriai pralaimės paskutinį mūšį šiame kare, tai yra ta, kad jie perdaug eikvoja savo gyvąją jėgą."

LIETUVIAI SU TIKRĄJA DEMOKRATIJA

"Darbininkas" tikrąją demokratiją mato amerikiečiu ideologijoje. Už tai lietuviai ja taip pasitiki ir prie jos glaudžiasi.

"Jie laisvėje gimę, laisvėje išaugę, turi poros šimtmečių laisvės tradicijas. Jų demokratija pilnai užgrūdinta. Už savo įsigyvenusią socialinę tvarką jie kovoja kaip tikrieji pasišventėliai. Tai įrodo skaitlingi laisvanorių būriai, kuriuose yra žymus lietuvių jaunimo nuošimtis. Ir senieji lietuviai labai demokratingai nusiteikę. Bet kokia kūno ar dvasios baudžiava, kurią jiems slavai ir teutonai primygtinai perša, jiems baisesnė už juodąją epidemiją. Lietuviai glaudžiasi tik prie nuoširdžios neveidmainingos demokratijos."

REIKIA DIRBTI DABAR

Savaitraštis "Vienybė", apibudinusi sunkią Lietuvos padėtį ir vokiečių planus ją visiškai pavergti, rašo:

"Taigi, turint visa tai mintyje, mes Amerikos lietuviai, kurie neabejojame, kad Lietuva kada nors bus laisva ir nepriklausoma valstybė, turime dabar dirbti, bet dirbti ne partijai, kaip kai kurie dabar daro, bet bendrai, kaip viena didelė talka.

"Reikia stebėtis, kad labai daug Amerikos lietuvių veikėjų yra nuomonės, jog laiko bėgyje viskas savaimi susitvarkys ir bus kam Lietuvos reikalus ginti. Reikia atminti, kad jeigu patys lietuviai nesirūpins, kiti dar mažiau rūpinsis.

"Ką veikia Lietuvai Vaduoti Sąjunga? Kur išsisi Lietuvių Taryba? Kur ramsi rymo Tautinės tarybos ir fondai? Kas daroma lietuviams tremtiniams sušelpti Rusijoje ir kitur? Kas daroma per Raudonąjį Kryžių?"

SLA IR KOMUNISTAI

"Naujienos" rašo:

"SLA 42-ame seime komunistų buvo mažiau, negu kuriame nors kitame seime. Tik vienas jų prašė balso ir kalbėjo, įrodinėdamas, kad Lietuvos gyventojai, kuriuos bolševikai jėga išgabeno į SSSR gilumą, 'patys pasitraukė'. Bet kuomet jisai pastebėjo, kad ši pasaka neįtikino nė vieno delegato, tai jisai daugiau nebesirodė.

"Seime galėjo būti vienaskitas komunistų 'bendrakeleivis', tačiau niekas į juos dėmesio nekreipė. Kažin kas buvo paleidę gandą, kad 'bimbiniai laiko slaptą kokusą su smetonininkais'; bet tai buvo, matyt, kokio juokdario sugalvotas 'džiokas'. Jie nevaidino jokios rolės nei seime, nei už kulisų."

NAZIŲ KOMISARŲ BURBULAI

Gegužės mėnesio pirmoje pusėje Vokietijos generalinis komisaras Lietuvoje von Renteln važinėjo po Panevėžio komisariato sritį, aplankydamas Panevėžį, Biržus, Rokiškį ir kitas vietoves. Vokiečių laikraščiai tą komisaro kelionę plačiai aprašinėja, pabrėždami, kad komisaras norėjęs asmeniškai išsikalbėti su įstaigų pareigūnais, miestelėnais ir ūkininkais. Iš aprašymų matyti, kad komisaras keliavo, norėdamas pakelti Lietuvos gyventojų nuotaiką.

Iš komisaro kalbų matyti, kad Lietuvos gyventojai daug kuo nusiskundžia. Tačiau lietuvių pareigūnų ar šiaip gyventojų pasakytos kalbos niekur neatpasakojamos. Iš komisaro kalbų matome, kad jose nieko konkretaus nepasakoma, o tik linksniuojama "naujoji Europa", "geras gyvenimas" po karo ir tt. Net gi jis vis gąsdino bolševikais ir priminė, kas būtų įvykę, jei bolševikai būtų ilgiau Lietuvoje pašeimininkavę. Be to jis ragina vykti darbams į Vokietijos fabrikus.

750 SLOVĖNŲ KUNIGŲ STOVYKLOSE

London.—"The Tablet" iš Londono praneša, kad daug slovėnų kunigų yra uždaryti nacių koncentracijos stovyklose. Daugelis jų jau du mėnesiai neturėjo progos laikyti mišių. Vokiečiai dviejose diecezijose iš 764 kunigų paliko tik 14, ir visi likusieji jau seno amžiaus. Iš Moriboro kunigai buvo nuvežti prie Kroatijos sienos ir ten apgyvendinti trapistų vienuolyno tvartuose. Vienas kalėjime uždarytų kunigų yra 92 metų amžiaus ir net su lazda jau nepaeina. *A.*

AMERIKOJ YRA IŠ VISO 176,200 DAKTARŲ

New York.—Medical Care surinktomis žiniomis, Amerikoje yra 176,200 daktarų. Iš jų 90,200 yra specialistų; taipgi 80,900 yra tinkančių tarnauti ginkluotose jėgose.

336 FIRMOS PRIDĖTOS PRIE JUODOJO SĄRAŠO

Washington. — Liepos 19-tą U. S. vyriausybė prie juodojo sąrašo pridėjo dar 336 užsienio firmas, su kuriomis amerikiečiai karo laiku be specialio leidimo negalės palaikyti santykių ir biznio. Tos firmos randasi daugiausia taip vadinamose neutralėse šalyse.

Washington.—Liepos 16-tą U. S. senatas priėmė bilių skiriantį dėl OPA 125 milijonus dolerių.

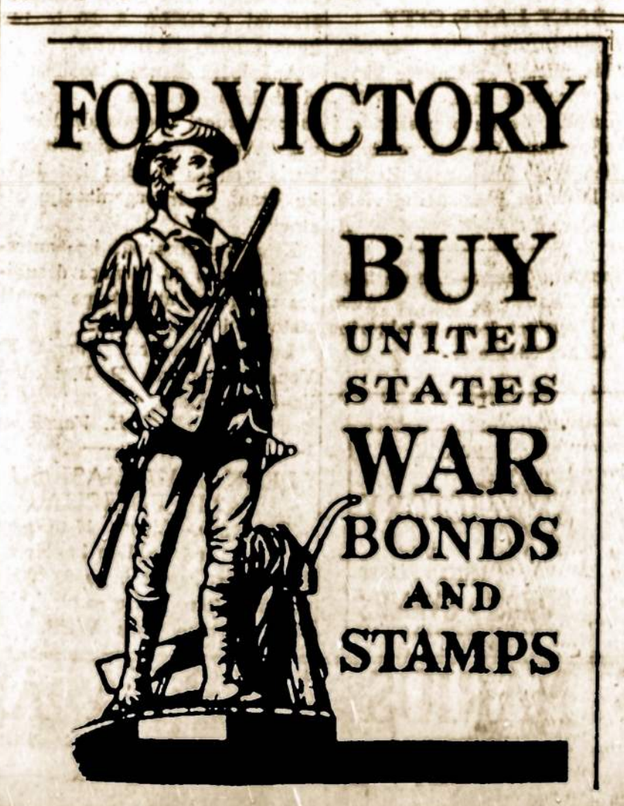

NAMINIS FRONTAS

(ŠIS YRA VIENAS IŠ SERIJOS SAVAITINIŲ KARO PRODUKCIJOS TARYBOS STRAIPSNIŲ)

Karinės Gamybos Tarybos Division of Civilian Supply pranešime, kuris apsako, kaip karo ekonomija palies kiekvienus namus, pranašauja plačiai-apimančius pakeitimus gyvenime ir įpročiuose kiekvieno piliečio ateinančiais keliais mėnesiais.

Maistas, drabužiai, transportacija ir butų klausimas yra keturi punktai, kuriuose pakeitimai jau įvyko ir kuriuose tikėtasi dar didesnių pakeitimų.

Skyriaus specialistai jau dirba kelis mėnesius nustatyti civilių gyventojų reikalavimus ir pritaikinti šiuos reikalavimus prie karo ekonomijos galimybių.

Maistas

Maisto padėtis gali būti arba gera arba bloga, priklauso kaip į tai žiūrime. Iš vienos pusės galima sakyti, kad šioje šalyje nebus trūkumo pagrindinių maisto produktų. Arba, kad Amerikos dietas neteks reikalingo maisto. Iš kitos pusės, nors mes galime tikėtis gerai balansuotos maistingos dietos, irgi aišku, kad daugumas mūsų valgio įpročių turės būti pakeista.

Pavyzdžiui cukrus jau dalinamas. Tas sumažino mūsų saldumynus.

Kavos ir arbatos nėra tiek kiek buvo. Todėl, kad transportacija sugriauta. Tas liečia bananas. Kiti importuoti dalykai nebus randami mūsų valgiuose.

Kelios mūsų žuvavimo vietos buvo uždarytos, arba pristato armijai, laivynui arba "lend-lease" reikalavimus. Ir šis nukerta žuvų kiekį. Ir mūsų alijantų reikalavimas tokių valgių, kaip kiaulienos, padidina reikalavimą, nors kaip žinoma, pastangos yra daromos padidinti reikalingus ūkio produktus.

Čia galite padėti keliais būdais.

Pirma, nekraukite maisto atsargų. Priešas nori, kad žmonės tai darytų.

Antra, suvartokite visą maistą ir nieko neišmeskite.

Trečia, valgykite šviežius vaisius ir daržoves, kad nereikėtų vartoti kenuotus.

Ketvirta, stengkitės gauti vietiniai - augintų daržovių, kad sumažinti reikalavimą maisto transportacijoj.

Penkta, vieton kiaulienos ir žuvies valgykite kito maisto.

Ši šalis turi daug maisto. Pakeitimas valgio įpročių nereiškia pakeitimą į blogąją pusę. Mes galime tikėtis pakeitimų maisto padėty, bet jeigu amerikiečiai priims šią permainą išmintingai, mes neturime nieko bijotis.

Drabužiai

Eina gandai apie drabužius.

Bet dabar atrodo, kad paskirstymas drabužių neįvyks šiais metais.

Atrodo, kad publika turės daugiau nešioti bevilnės, todėl, kad trūksta vilnos.

Skyrius dabar studijuoja vilnos, bevilnės ir " rayon" padėtį, ištirti, kaip civiliai žiūri į tai, kad pakeitimas galėtų būti padarytas.

Oda yra kita problema. Nes odos reikalavimas dėl mūsų ginkluotų jėgų batams didėja. Yra daug batų krautuvėse, tai šioje srityje nėra apie ką rūpintis. Bet visvien problema pasilieka ir ateities įvykiai civilių kiekį paveiks.

Transportacija

Kiekvienas jau žinO apie gazolino trūkumą. Daugelis žmonių nesupranta, kad yra kuro aliejaus trūkumas.

Šis trūkumas bus jaučiamas daugiausia rytų valstijose. Mums gresia rimta problema surasti pakankamai kuriamo aliejaus šildyti mūsų fabrikus ir namus ateinančią žiemą.

Mes turime nustatytus transportacijos įrengimus, bet nedaugiau. Kiekvienas, kuris tik gali, turėtų pakeisti aliejaus šildomą aparatą į anglies apšildymo aparatą. Mes irgi turėtume dabar supirkti savo anglį, kad sumažinti transportacijos reikalavimą rudenį.

Transportacijos sunkumai palies mūsų kasdieninį gyvenimą. Pavyzdžiui, bus mažiau "bridge parties", todėl, kad negalima bus toli keliauti. Bus mažiau visokių pasilinksminimų vakarais. Ir žmonės bus namie arba savo apylinkėj. Ponas ir Ponia Amerika turės apsipažinti su savo kaimynais, pirkti kaimynų krautuvėse, eiti į vietinius teatrus, priimti didelį trūkumą visokių reikmenų ir užmiršti traukimą pakeisti aplinkybes.

Butai

Mums reikės peržiūrėti butų padėtį, kad suvartoti visas vietas. Reikalavimas plieno karo programai sulaikys statybą, kur yra pakankamai butų, bet dėl neapsižiūrėjimo iš keno pusės nėra pavesta karo reikalams. Priverstinas sąrašas karo darbininkų Anglijoj. Toj šaly tušti butai buvo rekvizuoti. Šie du būdai išriša butų problemą.

Daug karo darbininkų negali pirkti namą, todėl, kad jų pajamos yra permažos, arba todėl, kad jie neapsistoja vienoj vietoj. Taigi yra manoma, kad geriau nuomuoti šiais laikais, negu statyti.

W. P. B.

VOKIEČIŲ PLANAI MOKSLO SRITYJE

"Deutsche Zeitung im Ostland" (V. 9) plačiai atpasakoja kalbą, kurią Vokietijos generalinis komisaras Latvijoje Drechsler pasakė latvių universitete. Ši kalba atskleidžia vokiečių tikslus aukštojo mokslo srityje. Vokiečių komisaras išsitarė, kad dabar, "kai vokiečių studentas ir vokiečių profesorius stovi fronte, nėra tinkamas momentas čia spręsti aukštųjų mokyklų klausimus". Pasak komisaro, esą "savaime suprantama, kad naujosios Vokietijos idėja ir aukštųjų mokyklų srityje atneš toli einančių pakeitimų", bet visa tai būsią įvykdyta tiktai po karo. Filosofinio, juridinio ir ekonominio fakultetų studentams esą surengti vienerių metų kursai, kad jie galėtų užbaigti studijas. Tuo tarpu istoriniai mokslai visai nedėstomi, nes "kaip sykis istorija daugeliu atžvilgių reikalauja naujų pažiūrų įvedimo". Istorijos srityje reikėsią "iš pracities ir didžiosios dabartiės sukurti naują šios erdvės istorijos vaizdą, kurio europiniai vokiška forma niekuomet nereiškė sveikų nacionalinių ir individualinių jėgų siaurinimo, o priešingai—tas jėgas skatino ir net iš viso įgalino pasireikšti." Filosofiniam fakultete vokiečių kalbos išmokymas esąs "ypatingai svarbus".

Toliau komisaras taip apibudino gyventojų laikyseną: "Kas tiktai prisitaiko—nesudaro svarbos; kas tiktai einą sykiu—negali būti pripažintas kaipo pilnavertis. Tiktai tas, kas gyvenamą laiką sąmoningai įgyvena jo reikšmėje ir sunkumuose, tas yra šio laiko vertas."

LIETUVIŲ ROMOS KATALIKŲ SUSIVIENYMAS AMERIKOJE

(Lithuanian R. C. Alliance of America)

Laiškai siųsti: P. O. Box 32, Phone: Wilkes-Barre 3-4711
73 E. South St., Wilkes-Barre, Pa.

PILDOMASIS KOMITETAS

Kun. J. Švagždys, Dvasios Vadas, 20 Webster St., Brockton, Mass.
L. Šimutis, Prezidentas, 2334 S. Oakley Ave., Chicago, Ill.
J. Vaičaitis, Vice Prezidentas, 213 Ferdinand St., Scranton, Pa.
W. T. Kvetkas, Sekretorius, P. O. Box 32, Wilkes-Barre, Pa.
J. Yonakas, Iždininkas, 31 Sand St., Pittston, Pa.
P. Karašauskas, Iždo Glob., 13 Garrahan Ave., Lyndwood, W. B., Pa.
V. Abramavičius, Iždo Globėjas, 113 Patterson St., Tamaqua, Pa.
Dr. A. Rakauskas, Dr. Kvot., Marian Hills Seminary, Hinsdale, Ill.

KONTROLĖS KOMISIJA

1. Adv. J. J. Grish, 4631 So. Ashland Ave., Chicago, Ill.
2. J. Puriekis, P. O. Box 387, Forest City, Pa.
3. Antanas Agurkis, 93 Russell St., Edwardsville, Pa.

STATUTŲ KOMISIJA

1. Ant. F. Kneižys, 366 W. Broadway, So. Boston, Mass.
2. Matas J. Kvietkus, 503 So. Grant St., Wilkes-Barre, Pa.
3. Jurgis Tumasonis, 222 So. Ninth St., Brooklyn, N. Y.

TEISMO KOMISIJA

1. Pranas Rakauskas, 15 Lawton Avenue, Binghamton, N. Y.
2. Ona Barkauskienė, 62 Lawlor St., Waterbury, Conn.
3. Antanas Stočkūnas, 99 Carroll St., Pittston, Pa.

ŠVIETIMO KOMISIJA

1. Kun. Pr. Juras, 94 Bradford St., Lawrence, Mass.
2. Leokadija Žemaitytė, 1419 N. Main Avenue, Scranton, Pa.
3. Komp. Aleksandras Aleksis, 76 Center St., Waterbury, Conn.
4. J. Puodžiūnas, 83 Mill Street, Pittston, Pa.
5. Bronė Mičiūnienė, 74 Belden St., New Britain, Conn.

LABDARYBĖS KOMISIJA

1. Pr. Jurevičius, 722 Montgomery St., W. Pittston, Pa.
2. K. Šlamienė, P. O. Box 19, Forest City, Pa.
2. Julė Šalaševičienė, Cleveland, Ohio

JAUNIMO KOMISIJA

1. Jurgis Venslovas, 1267 E. 82nd St., Cleveland, Ohio
2. Pranas Katilius, 1121 Foster St., Scranton, Pa.
3. Kun. Ed. Gradeckis, 339 Green St., New Haven, Conn.
4. Edvinas Jasaitis, 221 N. Main St., Pittston, Pa.
5. Genovaitė Kupstaitė, 28 Penn Street, Kingston, Pa.

DAUGIAU PALANKUMO SAVO ORGANIZACIJAI

SHENANDOAH, Pa. — Skaitant LRKSA organo "Garso" numerį 28 radau ir iš Shenandorio miesto straipsnį parašytą Shenandoriečio. Ten pasakyta, kad 4-ta kuopa prirašius 5 naujus narius vajaus laike ir gavus net dovaną 5 dolerius iš organizacijos. Tai yra gražus ir naudingas darbas dėl kuopos ir mūsų organizacijos. Bet skaitant toliau tą straipsnį radau klausimą, kur gi mūsų miesto kitos kuopos, kad jų nebuvo matyti organe, kad įrašytų nors vieną naują narį? Jos taip pat naudojasi tos pačios organizacijos įstatymais ir joms buvo skiriami komisai ir dovanos.

Bet kaip aš čia esu ilgametis šio miesto gyventojas, tai man yra gerai žinomi ir pažįstami tų kuopų nariai ir tų kuopų viršininkai, man teko su jais sueiti ir kalbėtis daugelį sykių, tai aš suprantu iš jų kalbų, kodėl jie neprirašo naujų narių?

Aš priklausiau į daugelį draugijų ir dabar priklausau, bet nesu girdėjęs tokius dalykus kalbant apie savo draugiją ar organizaciją. Lengva suprasti, jeigu tu nori įrašyti narį į kokią draugiją ar kuopą ar kad ir prie bile organizacijos, kur pats priklausai, tai nereikia savo draugijas, kuopas, ar organizacijas kritikuoti arba jas peikti. Malonūs kuopų nariai ir viršininkai, niekad neturėkite tokių kalbų ir supratimų apie savo organizaciją, nes niekad negalėsite pakilti aukščiau, bet pulsite visada žemyn.

Aš pasipažįstu su daugeliu apdraudos kompanijų agentų ir nesu girdėjęs nei nuo vieno, kad savo kompaniją peiktų arba kritikuotų. Esu išsikalbėjęs su tais agentais apie prirašinėjimą narių prie tų kompanijų, tai kiekvienas vis daugiau giria savo kompaniją, nors jiems aš prirodžiau, kad jų kompanijos ir tie agentai nuskriaudę žmonių ir kad net į teismus nueina.

Gerbiami mūsų miesto ir šios organizacijos nariai ir viršaičiai, norėdami ir kalbindami įsirašyti naują narį, tai pasitaikius pirmai progai visados reikia kalbėti ir aiškinti apie savo organizacijos stovį, kad yra milijoninė ir kad yra išmokėjus suviršum trįs milijonus dolerių savo nariams pomirtinėmis, pašalpomis ir labdarybėmis, taipgi kad finansiškai yra vertė pusketro milijono dolerių; kad šios organizacijos nariai naudojasi pomirtinėmis ir pašalpomis, kurių apdraudos kompanijos neturi ir nemoka jokios pašalpos, tik pomirtines. Tai taip aiškindami ir garsindami (nes dar nevisi žino mūsų organizaciją ir dar daugelis klausia kokis čia Susivienymas, nes yra keli susivienymai), patarnausime savo Susivienymui.

O čia dar kitas yra dalykas ir paprotys pas mūsų viršininkus ir visus kuopų narius, kad pasitaikius kokiam suėjime, susirinkime, ar gatvėje, tai tuojau užveda kalbą apie kokius ten niekus, kur nebėr nei ką klausyti.

Gerbiami lietuviai, jeigu norite ką nors gero nuveikti, tai turite tą įprotį pamesti, o imti geresnį pavyzdį ir progai pasitaikius kalbėti apie naudingus ir išmintingus dalykus, kurie liečia mūsų pačių-draugijas, organizacijas ir kuopas, kaip tuos dalykus reikia tvarkyti ir gerinti, kad sekmingiau galėtų gyvuoti ir augti.

Senas Shenandorio gyventojas

LRKSA KUOPŲ SUSIRINKIMAI

CLEVELAND, Ohio.—8-tos kuopos susirinkimas bus rugpiūčio 3 dieną 7:30 val. vakaro Lietuvių salėje, 6835 Superior Ave.

CLEVELAND, Ohio. — 50 kuopos susirinkimas bus rugpiūčio 6 dena 7:30 v. vak., Lietuvių svetainėj.

NORWOOD, Mass. — 81 kuopos susirinkimas bus rugpiūčio 4 dieną 7:30 vakaro Šv. Jurgio parapijos svetainėje, St. James Ave.

SCRANTON, Pa.—83-čios kuopos susirinkimas bus rugpiūčio 6 deną 7:30 val. vakaro, K. of P. svetainėj, Church Ave., Scranton. Kiekvienas narys prašomas ateiti ir užsimokėti savo duokles.

DONORA, Pa. — 88-tos kuopos susirinkimas bus liepos 26-tą dieną Šv. Juozapo parapijos bažnytinėje salėje. Malonėkite visi būti ir naujų narių atsivesti.

HARTFORD, Conn. — 89 kuopos susirinkimas bus liepos 27-tą dieną 7:30 vakaro, Lietuvių Svenė. Trejybės parapijos svetainėj, 339 Capitol Ave., kampas Broad St.

MASPETH, L. I., N. Y. — 108 kp. susirinkimas bus rugpiūčio 3 dieną Atsimokėjusio Viešpaties Jėzaus parapijos svetainėj, 7:30 val. vakaro.

BROCKTON, Mass. — 161 kuopos susirinkimas bus rugpiūčio 5 dieną pas kp. pirmininką M. Abračinską, 148 Ames St., Montello, 7 val. vak.

MANCHESTER, Conn. — 194 kp. susirinkimas bus liepos 26-tą dieną 2-rą val. po pietų po Nr. 89 Birch St.

LINDEN, N. J. — 200 kuopos susirinkimas bus rugpiūčio 4 dieną A. Rupšio salėj, kampas Wood Ave. ir 16th St. Pradžia 7:30 val. vakaro.

COLUMBUS, Ohio. — 235 kuopos susirinkimas bus liepos 26-tą dieną paprastoj vietoj ir paprastu laiku.

A. A.

MIRUSIEMS SUS-MO NARIAMS

SIMAS VENDELSKAS,

29 kp. narys, 609 Ferdinand St., Scranton, Pa., mirė birželio 29, 1942, palaidotas liepos 2-rą iš Šv. Juozapo bažnyčios Katedros kapuose. Sus-man įsirašė lapkričio 1, 1923 m.

JONAS NUTAUTIS,

56 kp. narys, 21 Garahan Street, Lyndwood, Wilkes-Barre, Pa., mirė birželio 28, 1942, palaidotas liepos 2-rą iš Šv. Kazimiero bažnyčios, Plymouth, Pa., parapijos kapuose. Į Sus-mą įsirašė gegužės 31, 1918 m.

ELENA KUČINSKIENĖ,

34 kp. narė, 238 Zerbey Avenue, Kingston, Pa., mirė birželio 25, 1942, palaidota birželio 29-tą iš Šv. Marijos Apreiškimo bažnyčios parapijos kapuose, Pringle. Sus-man įsirašė gegužės 26, 1906 m.

Amžiną atilsį suteik jų sieloms, Viešpatie, o šviesybė amžina tegu joms šviečia per amžių amžius!

PASAULIO SIMBOLIZMAS

Arba

GAMTOS IR KITI BALSAI

Sulietuvino

Kaip Pasielgia Kristus su Tokiais?

Gal geriausias šio palyginimo, *gruzdantis knatas, arba silpni krikščionys*, išaiškinimas, yra, kad linai buvo Rytuose vartojami aliejinių lempų knatams; o šie knatai, nebent gerai nukirpti, ir nuolatai apkarpyti, duotų tiktai mirguojančią ir dūmuotą šviesą. Ir šis gali vaisingai atvaizduoti silpnus, besikaujančius, dažnai alpstančius krikščionis, kurių gyvenimas yra verčiau dūmai, o ne ugnis; verčiau kibirkštis, o ne žerėjimas; verčiau vardas, o ne gyva tikrenybė ir galybė. Ir kaipgi pasielgia Kristus su tokiais? "Jis neužgesys" (Šv. Mato XII, 20). Jis nepaniekina kiekvieną mokytinį, kurs nėra "degančiu ir šviečiančiu žiburiu" (Žr. Šv. Jono V, 35). Jis pasirengęs pažinti ir auklėti kas yra netobula ir neaišku. Jis žino, kaip išvesti geras pasekas iš susimaišiusių ir abejojančių pradžių. Jis tai daro švelnumu; ir kitaip tas negali būti padaryta. Stiprus vėjas užgesys lempą, kurią švelni oro srovė padarys skaistesne. Smarkumas turi pražūtingą užgesinimo galybę. Aštrumas suerzina į išdrįsimą, arba sutriuškina į bevilte, bet malonumas gali išvystyti laimingas pasekas iš nepatenkinančių pradmenų, ir meilė yra aukščiausia Kristaus ir visų į Kristų panašių žmonių pasisekimo paslaptis.

DEDIKACIJA 10 METŲ MAIRONIO MIRTIES SUKAKTIES ĮAMŽINIMUI

Dešimt metų pragarmėjo, dingo erdvėj jau,
Kaip Maironis mūs merdėjo Lietuvoj, sakau!..
Kuo jis buvo dėl tėvynės, ar jūs žinot tą?
Tai Vytautas mūs gadynės—jis prikėlė ją...
Veik mirusią... sava lyra... tai yr', kankėmis.
Todėl visi tąjį vyrą, nes to vertas jis,
Nūn' pagerbkim kaip didvyrį ir poetą mūs;
Nors jo kūnas jau ir mirė, bet vard's jo nežus.
Ir jo garbė nemirtina, kaip kad Danto yr',
Kurį visi žmonės žino ir jį labai gir'.
Nors ir gundė, sako žmonės, Beatricą jis,
Dukrą dožo*). O Maironis?.. Lyra kovės vis
Už pažangą, girdit žmonės?!.. Ir už Lietuvos
Laisvę; todėl mūs Maironis yr' didvyriu jos.
Bei ir viso net žmogyno (kaip kad Dantė yr'),
Nes daug žmonių jau jį žino ir kaip savą gir'
Ir net dėl mūs jo pavydi, kaip pavydi tie
Dažnai rožės, kuri žydi svetimam kieme.
Mat, ištikro! jis yr' rožė mūs poezijos,
Nes didžiausia glūdi grožė taisyklume jos.
Tad Maironis veik jau yra, reik į tą tikėt!
Mūs dievaičiu—aukso lyra jo nes'liaus skambėt...

Kazys Vidikauskas

*) DOŽA—valdovas, buvusios Venecijos respublikos vyriausybės pirmininkas.

MUZIKOS ŽINIOS

"KAIMIEČIAI", vieno veiksmo romansas. Parašė J. Steponaitis. Įeina 13 dainų. Dainos parinktos iš lietuviškų ir angliškų. Lengvas pastatyti, nereikalauja kostiumų ir lengva scenerija. Vaidina 6 asmenys, visi dainuoja. Kur išgalima, yra vietos įvesti smuikininką ir baleriną. Dainos parinktos gražiausios, kokias galima užtikti. Vaidinti nereikia "didelių" artistų, nes muzika vidurinio registro.

Veikalo pasaka yra tokia, kad Jurgis matęs "skaistų reginį"—gražią mergelę, kuri praeidama jam rankute per pabarzdį pabraukė. Kiti jam sako, kad tai bus Giedrutė, bet jis ir šiaip ir taip žiūri, bet tikrai nežino, ar Giedrutė ar ne, nes kitaip apsirėdžiusi. Prie to, anos gražuolės rankutė labai kvepėjo... Galop Jurgis savo "angelą sargą" susiranda.

Toliau dalykai narpliojasi tarpe Prano ir Onutės, kalvės savininkės, kuriai jis dirba, Pranas įsimylėjęs Onutę ir būtų laimingiausis žmogus pasauly, jei dvarininkas nelandytų ir nesipirštų Onutei. Ponas savo arijoj išrėžia, kad jis yra "garbingo stono", Onutei atiduos savo gražiausį dvarą ir "savo vardą gerą". Pranas savo arijoj išrėžia, kad jei kas su juo "kovot panorės, tai taip kaip jis kalti išmokti turės"... Ant galo visi susiranda sau poras ir viskas laimingai baigiasi.

Norint veikalą vaidinti reikia autoriui siųsti $15. Pažiūrėjimui nesiuntinėjamas.

"ARTISTAI", vieno veiksmo komedija. Parašė J. Steponaitis, muzika J. Žilevičiaus, įeina 17 dainų. Vaidina 4 asmenys, visi dainuoja. Veikalas gražus, lengvas vaidinti, dainos gražios, nereikalauja didelių jėgų pildyti. Muzika dar neišleista ir šiuomi prašoma, kad kas nors ją išleistų. Išleidimas atsieitų iki $300-350. Ypač draugijos ar meno rateliai galėtų tai padaryti. Mūsų chorai ardosi, mažagrupių vaidinimų mums reikia. Interesantams knygelės siunčiamos nemokamai. Susirašinėti reikia šiuo adresu: J. Steponaitis, 495 Grand St., Brooklyn, N. Y.

ŽUVO 5 MOTERYS, 13 SUŽEISTŲ

Keller, Va.—Liepos 20-tą sunkus trokas susitrenkė su busu, kuriuo 30 motery vyko į darbą. 5 moterys žuvo, 13 sužeistų.

KLAUSIMAI IR ATSAKYMAI PILIETYBĖS REIKALAIS

Klausimas: Gimiau Europoje. Mano tėvas atsivežė mane į Jungtines Valstybes pat kūdikystėje. Aš visą laiką gyvenau čionai. Mano tėvas tapo naturalizuotas 1938 m. Ar aš pilietis, ar ne? Jeigu esu pilietis, kaip galiu tą faktą įrodyti

Atsakymas: Taip. Esi pilietis. Įgijai pilietybę 1938 m. tėvo naturalizavimu. Jeigu reikia turėti prirodymą, prašyk "certificate of derivative citizenship." Pirmiau asmuo turėjo būti 21 m. amžiaus gauti tokį certifikatą, bet kada Tautybės Įstatymas iš 1941 m pradėjo veikti—apribavimo metų nėr. Bet kadangi dar nesulaukęs 18 m. amžiaus tavo tėvas turės už tave pasirašyti ir prisiekti, laikoma, kad asmuo neturintis 18 m. amžiaus negali imti legalę priesaiką.

Klausimas: Pereitą metą man buvo pasakyta, kad negaliu prašyti antrų popierų, kol nesulauksiu 21 m. amžiaus, bet nesenai man pranešta, kad galiu prašyti antrų popierų, nors ir nesulaukęs 21 m. Ar teisybė?

Atsakymas: Naturalizacijos Taryba laikė, kad svetur gimęs asmuo turėjo sulaukti 21 m. pirm, negu jis galėjo prašyti antrų popierų, bet dabar nutarus, kad jeigu toks asmuo turi pirmas popieras dviejų metų senumo, jis gali prašyti antrų popierų sulaukęs 20 m. Kaip pirmiau, taip ir dabar svetur gimęs asmuo negali prašyti pirmų popierų neturėdamas 18 m. amžiaus.

Klausimas: Aš gimiau Europoje. Pat kūdikystėj mano tėvai atvežė mane į Jungt. Valstybes. Aš išsiėmiau savo pirmas popieras 1939 m. turėdamas 18 metų. Dabar noriu kuo greičiausia tapti Amerikos piliečiu. Ar turiu būti 21 m. amžiaus prašyti antrų popierų?

Atsakymas: Ne. Šiandien ateivis sulaukęs 20 m amžiaus gali prašyti antrų popierų, jeigu jo pirmos popieros yra dviejų metų senumo ir jeigu jis per penkis metus arba ilgiau išgyveno Jungtinėse Valstybėse. *FLIS*

Vaikų Pilietybė

Klausimas: Tikiuosi tuoj tapti Amerikos piliečiu. Mano žmona irgi laukia pilietybės. Turime tris vaikus, 12, 17 ir 20 metų amžiaus. Ar jie įgys Amerikos pilietybę mūsų naturalizavimu?

Atsakymas: Du mažesni vaikai taps piliečiais, bet ne vyresnis. Jis (arba ji) turės paprastų būdu prašyti pilietybės. Įstatymas dabar sako, kad svetimšalis vaikas, virš 18 metų amžiaus, neįgyja palietybę nuo tėvų. Tėvai turi būti piliečiais prieš vaiko 18 metų gimtadienį. Vaikas turi gyventi Jungt. Valstybėse.

Kaip Galiu Gauti Vyro Pilietybės Certifikato Kopiją

Klausimas: Ištekėjau už Amerikos piliečio 1917 m. Žinau, kad aš įgijau Amerikos pilietybę savo vyro pilietybe. Dabar man reikia įrodyti savo Amerikos pilietybę, ir nežinau ką daryti. Mano vyras jau miręs ir aš nežinau kur dingo jo pilietybės popieros. Prašau patarti ką man daryti?

Atsakymas: Kreipkis prie U. S. Immigration and Naturalization Office, Franklin Trust Building, Philadelphia, Pa. Užklauskite kada ir kur tamstos vyras tapo naturalizuotas. Tam tikslui reikia vartoti specialę blanką—form G 76—gali gauti kopiją tos blankos iš arčiausio naturalizacijos ofiso arba iš viršminėto ofiso. Kada sulauksi informacijas mes patariame prašyti "certificate of derivative citizenship". (Perskaityk sekantį atsakymą).

Kaip Galima Gauti Vyro Naturalizacijos Certifikato Kopiją

Klausimas: Kada ištekėjau už Amerikoj gimusio vyro 1921 m. aš tapau Amerikos piliete. Dabar man pilietybės popieros yra reikalingos. Kaip aš galiu jas gauti?

Atsakymas: Tamsta turi gauti "certificate of derivative citizenship" Vartok specialę blanką tam tikslui—form N600. Gali gauti tą formą iš arčiausio naturalizacijos ofiso. Tas certifikatas kaštuoja $5.00. Paprastai aplikantas privalo laukti vieną arba dvejus metus kol gauna certifikatą.

Kodėl Nešaukia Dėl Kvotimo?

Klausimas: Aš padaviau prašymą dėl antrų popierų New Yorke balandžio mėn. 1941 m. Mane dar nešaukė dėl kvotimo. Kodėl? Gal mano aplikacija pasimetė?

Atsakymas: Ne. Tiek daug žmonių prašo pilietybės nuo 1940 m., kada visi ateiviai buvo užregistruoti, kad Naturalizacijos Biuras neturi užtektinai darbininkų greitai apsiveikti su visomis aplikacijomis. Miestuose, kur yra labai daug ateivių—New Yorke, Chicagoje, Bostone, San Francisco, ir pan. vietose—aplikantai turi laukti ilgą laiką. New Yorke žmonės, kurie prašė antrų popierų kovo mėn., arba net ir anksčiau 1940 m., kaip tik dabar šaukiami išklausymui. FLIS

FREE THEM . . . BUY WAR BONDS!

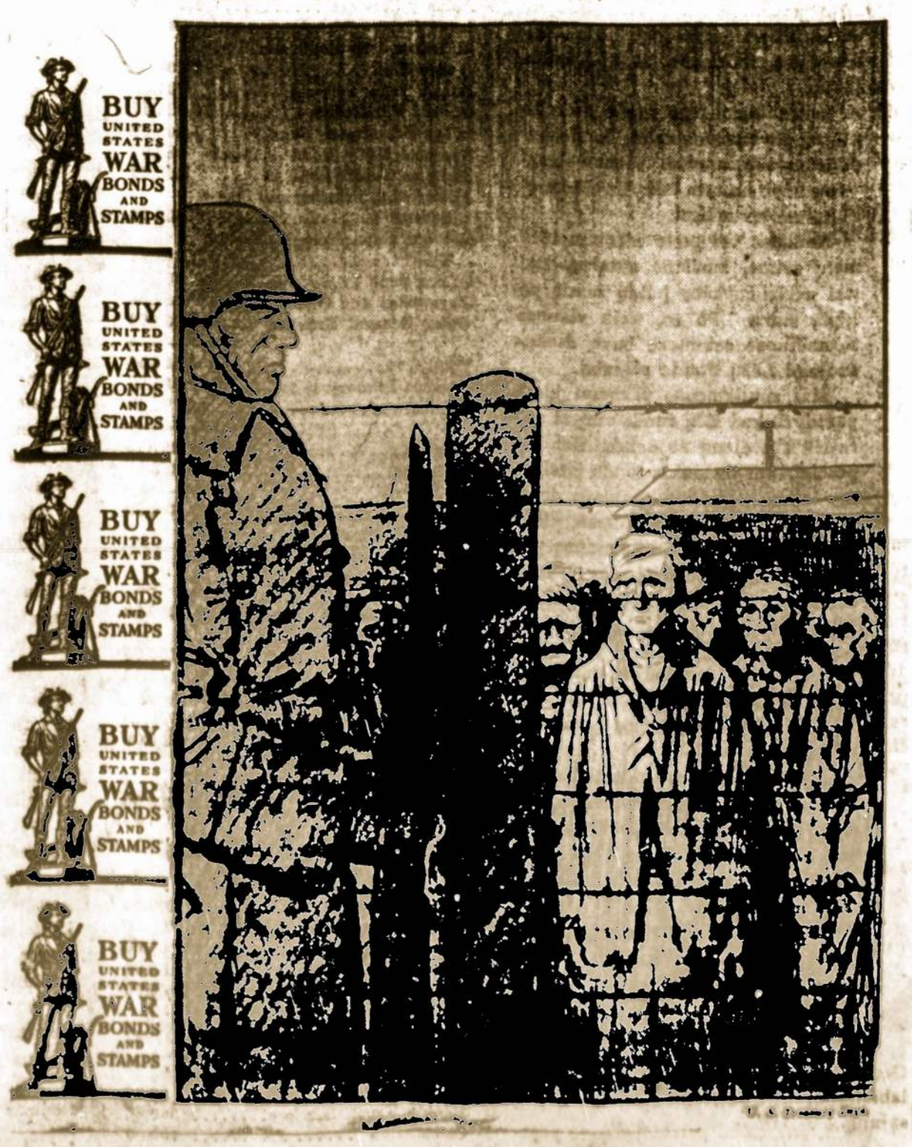

DAINUOKIM

"Garsas" išleido vadinamus "SONG SHEETS" su daugeiu gražių lietuviškų ir amerikoniškų dainų, kurios yra dainkamos dainuoti bankietuose, krikštynose ir visokiuose susijimuose. Keturių puslapių 36 dainos. Kaina 5 centai. Imantiems daugiau—nedėl nieko. Užsisakykit tuojau.

"GARSAS"
[illegible]

LIETUVIŲ ROMOS KATALIKŲ SUS-MO AMERIKOJE 53-JO SEIMO PROTOKOLAS

(Tęsinys)

Kun. J. Simonaičiui pasiūlius, seimo atstovai atsistojimu ir ovacijomis pasveikino ir pagerbė dvasios vadą kun. Pr. M. Jurą, šiomis dienomis sulaukusį kunigystės 20 metų sukakties. Taip pat pagerbtas ir prez. L. Šimutis, kaip lietuviškosios veiklos Amerikoje veteranas.

J. Vaičaičiui pasiūlius, J. Venslauskui parėmus, nutarta suteikti seimo garbės ženklelius prel. Jonui Ambotui ir kun. Jonui Kripui.

Tvarkos reikalu kun. Pr. Juras pakvietė visus seimo atstovus birželio 23 d. 8 val. ryte dalyvauti šv. mišiose už mirusius Susivienymo narius ir už kariuomenėje tarnaujančius narius bei narių sūnus.

B. Mičiūnienei pasiūlius, L. Šimučiui parėmus, nutarta šios sesijos darbą baigti.

Seimo pirm. J. Grišius II sesiją uždarė 5:15 val. vak. Kun. Pr. Juras sukalbėjo maldą.

TREČIOJI SESIJA,

Birželio 23 d.

Seimo pirm. J. Grišius trečiąją sesiją atidarė 9:35 val. ryte. Maldą sukalbėjo kun. J. Švagždys.

Vardošaukio metu neatsiliepė 2 kp. atst. Br. Purickienė, 3 kp. atst. Ig. Budreckis. Naujai įsiregistravo atvykę atstovai: 27 kp. Jonas Glineckis, 44 kp. kun. dr. J. B. Končius, 5 kp. K. Šlamienė, 81 kp. Antanas F. Kneižys.

Pildomojo Komiteto sekr. V. T. Kvetkas perskaitė I sesijos ir II sesijos pirmos dalies protokolą. J. Tamkevičiui pasiūlius, J. Bukaveckui parėmus, protokolas priimtas.

Seimo I sekr. Juozas Laučka perskaitė II sesijos antros dalies protokolą, kuris, dr. V. Krikščiūnui pasiūlius, J. Joneikai parėmus, priimtas.

Seimo II sekr. Leokadija Žemaitytė perskaitė gautuosius raštus ir telegramomis sveikinimus:

Telegramomis sveikina—Lietuvos įgaliotas ministeris Povilas Žadeikis. (Lietuvos Pasiuntinybė, reikšdama kenčiančios Lietuvos valią atgauti nepriklausomybę, šio seimo proga siunčia dėkingumo už tikrinimą Jums, Lietuvos bičiuliams už moralinę ir materialinę paramą dabar, ypač ateity. Prezidento Roosevelto palaikoma, Lietuva susilauks laimingesnio rytojaus); Nukryžiuoto Jėzaus Seselės iš Elmhurst, Pa.; Marijona Jokubaitė iš New Haven, Conn.; Šv. Pranciškaus Seserys iš Pittsburgh, Pa.; Susiv. 117 merginų kuopa iš Chicago, Ill.; Susiv. 115 kp. pirm. Al. Spaičys iš Brooklyn; 95 kp. sekr. Paulius Mikalauskas iš So. Boston; Šv. Kazimiero Seserys iš Chicagos; Hotel Cleveland iš Cleveland, Ohio.

Laiškais sveikina—Edwardsville, Pa., 1 kp., prisiųsdama 1 dol. Labdarybės Fondui; 34 kp. iš Kingston, Pa., su 2 dol. auka Labdarybės Fondui; S. Žurlis, 200 kp. narys iš Linden, N. J., su 1 dol. auka Labdarybės Fondui; 28 kp. iš Luzerne, Pa., su 2 dol. auka Labdarybės Fondui; 209 kp. iš Kingston, Pa., su 2 dol. auka Labdarybės Fondui; ir 155 kp. iš Scranton, Pa., su 2 dol. auka Labdarybės Fondui.

Pildomojo Komiteto sekretorius Vincas T. Kvetkas pristato savo raportą, atspausdintą raportų knygoje, papildydamas paaiškinimais.

SEKRETORIAUS RAPORTAS

Kaip Lietuvių Romos Katalikų Susivienymo Amerikoje Sekretoriaus, mano privilegija yra raportuoti jums, šio seimo delegatams, mūsų organizacijos dviejų metų biznio tranzakcijas.

Mes čia susirinkome išmėginimo laikais. Mūsų šalis kare, daug mūsų narių tarnauja kariuomenėje, kai kurie iš jų yra jūsų sūnūs, broliai ar kiti artimi giminės; net mūsų moterys tarnauja slaugėmis. Prasidėjus karui, Pildomasis Komitetas autorizavo mane pasiųsti J. Amerikos Valstybių Prezidentui Franklin D. Rooseveltui pranešimą pasiūlant mūsų organizacijos moralių ir visų kitų jėgų paramą.

Pirmą Apsaugos Bonų pardavimo metą mūsų organizacija pirko $50,000.00 vertės Apsaugos bonų, kuri suma yra apribota už bile kalendorinį metą. Tai buvo priedas šale kitų nupirktų U. S. Iždo išleistų bonų. Šiemt pirkome už $25,000 Karo Bonų ir esame pasirengę dar pirkti už $25,000.00 už šį kalendorinį metą.

Savo raporte aš mėginsiu trumpai, bet aiškiai priminti problemas, kurios mus liečia, taipgi parodyti progresą, kurį mes padarėme.

Pradedant mūsų veiklos apžvalgą, aš noriu pažymėti, kad lapkričio 15, 1940, kas buvo tik už kelių mėnesių po paskutinio seimo, Pennsylvanios ir Illinois apdraudos departamentų egzaminieriai pradėjo Susivienymo biznio reikalų egzaminaciją ir ją užbaigė gruodžio 5, 1940.

Laike šių periodinių egzaminacijų, egzaminatoriai nuodugniai patikrina visus rekordus ir rūpestingai ištyrinėja pašalpų ir pomirtinių reikalavimus dėl atatinkamų išmokėjimų pašalpgaviams.

Štai jų rekomendacijos:

1. Visi seimo ir P. Komiteto susirinkimų protokolai rekorduotini angliškai.

2. Lėšų Fondo pajamos padidintos ir visos Susivienymo išlaidos, išskiriant investmentus, išmokėtinus iš to fondo, [illegible]

mui paskolų dėl kai kurių klasių senų narių sustabdytas.

4. Narystės rekordai, nepriklausomai laikomi organizacijos ir jos aktuaro, suderinamos prieš sekantį metinį statementą.

Lėšų Fondas

Lėšų Fondas buvo įsteigtas 1915 metų seimo nutarimu ir įėjo galėn sausio 1, 1916, sulig Apdraudos Departamento instrukcijų, kuris buvo priešingas, kad viršininkų ir darbininkų algos, taipgi kitos išlaidos būtų mokamos iš apdraudos fondo.

Sekančiame 1916 metų birželio mėnesį įvykusiame seime fondo padėtis buvo svarstoma. Vienok šiame seime buvo nutarta laikytis 1915 metų seimo nutarimo.

Reikalas vėl buvo iškeltas 1917 metų seime, kuriame nutarta, kad visi nariai mokėtų į lėšų fondą po lygią sumą. Po to, veik visuose sekančiuose seimuose buvo diskusuojami Lėšų Fondo reikalai.

Šias smulkmenas primenu jums parodyti, kad lėšų fondo vargai nėra tik šių dienų ar dabartiniai rūpesčiai, bet jie siekia fondo įsteigimo laikus. Padėtis pasidaro daug įdomesnė, kai prisimenama, kad anais laikais visos investmentų pajamos buvo krediuojamos į lėšų fondą, ir tas buvo priedinis lėšų šaltinis.

Ši procedūra, aktuaro rekomendacija, buvo sustabdyta sausio 1, 1922, ir investmentų pajamos buvo tiesioginiai priskaitomos į apdraudos fondą.

Dėl šios akcijos, nutraukus investmentų pajamas, lėšų fondas pradėjo smarkiai tuštėti ir ši problema buvo diskusuojama 1922 metų Pildomojo Komiteto susirinkime ir 1922 metų seime.

1920—1925 metų laikotarpy smarkiai pakilo Susivienymo narystė, pasiekusi 15,000 pilnamečių ir 4,000 jaunamečių narių, kas žymiai prisidėjo prie pajamų padidėjimo, vienok neganėtinai, kad teigiamai išrišti Lėšų Fondo problemą. Po to atėjo narystės mažėjimo periodas, naturaliai prisidėjęs prie pajamų mažėjimo. Vėliau, 1928 m. seime, pasidėkojant drąsesnių žmonių pastangoms šį klausimą iškelti, buvo nutarta, kad visi nauji nariai lėšų fondan per mėnesį mokėtų po 15 centų.

Mes gal būt pamenam vėlesnę lėšų fondo problemų istoriją ir jūs gal atmenate, kad per daugelį metų buvo didelis deficitas sukeltas kitų komplikacijų.

Kita tiesioginė priežastis, tai senosios klasės A narių duoklės lėšų fondan, su privilegija gauti oficialį organą, daug skiriasi nuo kitų fraternalių organizacijų. Šis reikalas yra diskusuotas pereituose seimuose.

Ši situacija dalinai pagerinta sumažinant kai kurias išlaidas, kaip darbininkų algų ir "Garso" prenumeratos numušimais.

Toliau sekė naujų klasių certifikatų įvedimas, kurie prisideda prie lėšų fondo pajamų padidinimo. Vienok mes neturime užtektinai didelės šių naujų klasių narystės patikrinimui stiprios lėšų fondo finansinės pozicijos, ir čia yra mūsų problema.

Dabartinis Pildomasis Komitetas keliais atvejais rimtai svarstė problemą ir darė žygius, apie kuriuos mes diskusuosime kiek vėliau, bet tas dar neišriša problemos.

Po keturių metų Susiv. sekretorystės ir Susiv. biznio reikalų administratorystės, aš manau, mano prievolė yra paduot jums visus materialius faktus ir mūsų pareiga tuos faktus apsvarstyti šiame Seime.

Lėšų Fondo Dviejų Metų Pajamos ir Išlaidos

PAJAMOS

Dues	$53,693.22
Expense Margin Transferable from 1st Yr. Premiums	4,632.96
Certificates and Supplies	194.01
Garsas Misc. items	21.09
Certificate Loans	44.45
Juvenile Transfers	83.26
Initiation Fees	3.50
Total	$58,672.49

IŠLAIDOS

Officers Salaries	$11,371.00
Traveling Expenses	2,281.00
Employees	8,175.00
Organizor's Salary and Expenses	1,632.64
Commissions	1,604.00
Social Security	509.96
Unemployment Contributions	688.45
Federal Excise Tax	74.65
Supreme Medical Exam. Fees	1,142.18
Actuary Services	1,920.00
Legal Expenses	740.50
Insurance Dep't fees and Examination	1,737.33
Bank's Trust Services	737.83
Official Publication	20,925.57
Lodge Secretaries Bond	1,600.00
Supreme Sec'y Bond	80.00
Supreme Treas. Bond	160.00
Advertising, Printing and Stationery	653.73
Postage, Expr., Telephone and Teleg.	1,642.77
Office Rent	900.00
Typewriter and Office Chairs	157.94
Other General Expense	1,694.02
Total	$60,428.57
Balance January 1, 1940	$ 2,584.67
Income	58,672.49
Total	$61,257.16
Expenses	60,428.57
Balance January 1, 1942	$ 828.59

PILDOMOJO KOMITETO METINĖS ALGOS

Prezidento	$ 300.00
Vice Prezidento	
Sekretoriaus	2,400.00
Iždininko	1,140.00
Iždo Globėjo	100.00
Iždo Globėjo	100.00
Finansų Komisijos	300.00
Dienpiniginiai Pild. Komitetui dalyvaujant susirinkimuose, neįskaitant seimų (average)	840.00

DARBININKIŲ MĖNESINĖS ALGOS

Helen Mensisky	$ 100.00
Mary Virgaitytė	80.00
Genevieve Kupstas	60.00
Mae Sharkness	50.00
Catherine Baranauskas	45.00

BILLS DUE FOR 1941 PAYBLE 1942

Supreme Medical Exam Fee	$ 52.26
Actuary Services	80.00
Bank's Trust Services	330.26
Commission	100.00

Korespondencija su New York'o Apdraudos Departamentu

Iš New York'o apdraudos departamento gavome laišką su rugsėjo 4, 1941, data, instruktuojant Susiv. perkelti $19,990.15 iš lėšų fondo į apdraudos fondą, kuri suma buvo atžymėta Susiv. knygose ir raportuota metiniuose statementuose, kaip apdraudos fondo nepripažintas turtas už mašineriją, ir įrengimus, knygas, reikmenis, rakandus ir įtaisas (fixtures).

Laiške tarp ko kito buvo pasakyta: 'none of these items are legal investments for a benefit fund and you will take immediate steps to have the deficit in the Expense Fund replenished" (nei vienas iš tų paskirstymų nėra legalis investmentas dėl apdraudos fondo ir jūs imkitės skubotų žingsnių lėšų fondo deficito papildymui).

Tuoj suprasta, kad jeigu $19,990.15 iš lėšų fondo bus perkelta į apdraudos fondą, kuomet lėšų fondo balansas buvo labai mažas, susidarys didelis deficitas.

Turint omenyje instrukcijų rimtumą, ir turint omenyje, kad padėtį išdiskusuoti laiškais bus sunku, finansų komisija autorizavo mane prašyti pasimatymo Albany problemos išdiskusavimui.

Tuo pačiu laiku aš parašiau Deputy Insurance Commissioner, Raymond Harris, laišką prašant pasimatymo, kuris gautas tiktai po pasikalbėjimo telefonu, kuris sekė po laiško išsiuntimo. Aš nuvykau pas jį rugsėjo 19, 1941 ir ėmė apie porą valandų peržiūrėjimui rekordų, kuriuos pristačiau, k. t. Annual Statements to Insurance Departments, išlaidų ledgerius, apdraudos egzaminierių raportus. Mr. Harris galutinai bupo patenkintas, kad išlaidos buvo padarytos iš lėšų fondo. Prirodymai buvo ganėtini ir jis sutiko su tuo, kad perkėlimas iš lėšų fondo į apdraudos fondą, kaip tas buvo instruktuota, nebūtinas, vienok, Mr. Harris'o nuomone, sumos priklausančios į lėšų fondą, kaip turtas, o ne į apdraudos fondą. Todėl prisilaikydami Mr. Harris'o patvarkymu mes ir perkėlėme minėtą sumą iš Apdraudos Fondo į Lėšų Fondą.

Deje, $19,990.15 yra investmentas į įrengimus, etc., kas pasilieka, kaip nepripažintas turtas ir nėra grynais pinigais.

Naujų Narių Vajai

Nuo 1925 iki 1938 metų narių skaičius sumažėjo vienu trečdaliu, kas, palyginamai, yra trumpas laikotarpis. Narių skaičiui nedidėjant, bet mažėjant, vedė prie rimtos padėties ir su kiekvienu praėjusiu metu, likusieji organizacijoje nariai buvo vienu metu senesni.

Šios administracijos supratimas situacijos rimtumo skatino prie uolių pastangų sustiprint pasitikėjimą Susivienymu. Pildomojo Komiteto nariai nesigailėjo pašvęsti savo laiką lankant viešus parengimus, išrodinėjant naudą iš mūsų organizacijos narystės; lankant Susiv. kuopų ir apskričių susirinkimus ir susisiekiant su mūsų profesionalais ir biznio lyderiais.

Mes turėjome daug vajų vis su naujomis ir skirtingomis idėjomis.

Šios pastangos davė kai kuriuos laimėjimus, ir mes galime džiaugtis, kad nuo 1938 metų narystės mažėjimas ne tik sulaikytas, bet dar galime pasigirti šiokiu tokiu prieaugliu.

Mes galime džiaugtis netik narystės mažėjimo sustabdymu, bet ir tuo faktu, kad naujai priimti nariai yra žymiai jaunesnio amžiaus, didelė dauguma jaunuoliai-jaunuolės gimę Jungtinėse Valstybėse.

Vienok, tas nelengvai atsiekta. Tas reikalavo drąsos ir rizikos darant žygius. Nuosprendis samdyti gen. organizatorių sudarė riziką, kadangi jo alga ir išlaidos prisidėjo dar prie didesnio lėšų fondo apsunkinimo.

Gen. organizatoriaus darbas ir rezultatai yra patenkinantys ir pateisina pradėtą akciją.

Asmenis atsikreipimas ir pasitarimas padarytas Scrantų vyskupijos, Schuylkill rajono, Pittsburgh'o, New York'o ir Clevelando dvasiškijai, kartais dalyvaujant P. Karašauskui ar J. G. Joneikai. Dvasiškija labai nuoširdžiai pažadėjo kooperuoti Susivienymo idėjos išpopuliarizavimui. Tą patį reikia pasakyti apie apskričių ir kuopų viršininkus bei organizatorius su kuriais tuo laiku susisiekta. Šios grupės parodė entuziastišką norą kooperuoti ir be dvejojimo pradėjo raginti žmones žodžiu ir raštu stoti į Susivienymą, kaip tą parodo publikacija organe "Garse". Geri rezultatai atsiekiami, kai dvasiškija, kuopų viršininkai ir organizatorius P. Katilius suvienija savo pastangas. Bet tas yra tik laikina lokalinė padėtis, kol organizatorius dirba toje apielinkėje.

Bendri rezultatai, imant visą organizaciją, yra nepatenkinantys.

Vieningumo mūsų tiksluose ir pastangose, štai kas mums reikalinga išauginimui mūsų organizacijos užėmimui atatinkamos vietos Amerikos gyvenime. Išauginus mūsų organizaciją iki jai atatinkamos vietos sulig mūsų katalikų populiacijos proporcingumo suteiktų mums prestyžą reikalingą įgijimui pagarbos ir pripažinimo dominuojančiose politinėse ir socialėse grupėse, tuo pakeliant mūsų rasės socialinę, politinę ir samdymo padėtį. Tuomet būtų suteikta tikra pagalba ir Lietuvai.

Be "Garso", laikraščiai "Darbininkas", "Draugas", "Amerika" ir Kunigų Vienybės Biuletinis skyrė savo skiltis Susivienymo pajaus reikalams, taip pat išleista anglų kalba brošiurėlė pritaikinta jaunajai generacijai.

Organizatorius

Pildomasis Komitetas metiniam susirinkime, 1941, nutarė samdyti organizatorių. Pranas Katilius apsiėmė užimti šią atsakomingą poziciją ir pradėjo savo pareigas kovo mėnesį tais pačiais metais.

Čia neprošalį priminti, kad Pittsburgho seime 1917 metais buvo nutarta samdyti organizatorių.

Iš viso naujo 1941 metų biznio, 277 pilnamečių ir 114 jaunamečių—bendrai iš viso 391 naujų narių abiejuose skyriuose prirašė generalinis organizatorius, asistuojant kuopų organizatoriams. Bendra įrašytų pilnamečių apdrauda $157,950, jaunamečių klasių B, C, D—$25,000 ir klasės A $14,500.

Pajamos ir Išlaidos Sąryšy su Nauju Bizniu

Daleidžiant, kad visas šis biznis pasiliks galėje ištisus metus, pirmo meto premijos, leistinos pervesti į lėšų fondą sieks $2,682.71.

Naujai prirašytiems nariams išbuvus Sus-me šešis mėnesius, organizatoriams bus išmokėta $1162.00 komisais Kitos išlaidos surištos su nauju bizniu, yra apmokėjimas po $1.00 už aplikanto medikalę egzaminaciją, Sus-mo Daktarui Kvotėjui mokestis, photostatai, aplikacijų ir kitų spausdinių paruošimas, "Garso" prenumerata, certifikatai, pašto išlaidos ir centro ofiso patarnavimas.

Pirmo meto premijos už 1941 ir dalis sumos už 1940 m. bizį, kas sudarė iš viso $3,303.77, krediuota Lėšų Fondą.

Šios skaitlinės kalba pačios *už* save ir ryškiai parodo, kad Pildomojo Komiteto sprendimas samdyti organizatorių pasiteisina.

Suteikta parama kuopoms irgi aiškiai patenkinanti ir įvertinta, kadangi net kelios kuopos reikalavo, kad generalinis organizatorius sugrįžtų atgal.

Daugely vietų reikėjo pašvęsti daugiau laiko. Vienok pagal nustatytą tvarką turėjo vykti kitur. Visa veikimo dirva toli gražu neaprūpinta ir, sprendžiant iš rezultatų, susidaro tik viena išeitis, būtent, samdyti dar vieną organizatorių, kad turėjus galimybę patenkinti daugelio kuopų prašymus talkininkavimo iš centro naujų narių prirašyme.

Taip, iki šiol aš nieko nepasakiau apie Susivienymo išlaidas surištas su P. Katiliaus veikimu. Jo dabartinė alga yra $115.00 mėnesiui, plius transportacijos išlaidos ir dalis komisų. Nuo kovo 1 iki gruodžio 31, 1941, jam išmokėta $1,107.81 algos ir $208.98 išlaidų. Viso $1,316.79. Prie šių irgi reikia priskaityti komisus ir kitas išlaidas surištas su naujo biznio gavimu.

Apie šį reikalą aš kalbėsiu kitoje mano raporto dalyje, ir, gal būt, kaip visos išlaidos bus suvestos krūvon, kas nors, palyginęs išlaidas su pirmų metų premijomis, gali paklausti, ar tas apsimoka.

Vienok aš daryčiau išimtį, jeigu toks klausimas būtų pastatytas, ir pasistengčiau į tokį klausimą tinkamai atsakyti.

Įsidėmėkime — pirmiausia metinius narystės nuostolius dėl išsibraukimo ir dėl nepaprastai aukšto mirtingumo rekordo, taipgi didėjantį atsakomingumą dėl metinio amžiaus augimo. Palygink šiuos nuostolius su pamainomu priaugančiu nauju bizniu jaunesnio amžiaus nariais ir metinėmis pajamomis sumokamomis į lėšų fondą.

Čia dar noriu pridėti, kad jeigu metinis amžiaus prieauglis ir metiniai mirimų ir išsibraukimų nuostoliai nebus padengti jaunesnio amžiaus nariais, narystės padidėjimu, mūsų organizacija tikrai būtų silpnėjimo periode.

ADULT MEMBERSHIP AS OF DECEMBER 31, 1941

WHOLE LIFE

Membership as of December 31, 1939		9531
Restored		50
		9581
Lapses	231	
Death	438	669
Total December 31, 1942		8912

ENDOWMENT AT 85

Membership as of December 31, 1939		450
New	400	
Restored	14	414
		864
Lapses	88	
Deaths	3	91
Total Dec. 31, 1942		773

CLASS "B"

Membership as of December 31, 1939		213
New	230	
Restored	3	233
		446
Lapses	44	
Deaths	1	45
Total December 31, 1942		401

CLASS "C"

Membership as of December 31, 1939		220
New	188	
Restored	2	190
		410
Lapses	43	
Deaths	1	44
Total December 31, 1942		366

CLASS "D"

Membership as of December 31, 1939	10
New	14
	24
Lapses	3
	21

Adult Membership Exibit as of December 31, 1941

Whole Life	8,912	
Class "A" (Endowment at Age 85)	773	
Class "B" (20 Year Payment Life)	401	
Class "C" (20 Year Endowment)	366	
Class "D" (Endowment at Age 60)	21	10,473
Extended Insurance	20	
Paid Up Insurance	4	24
Juvenile Transfers (new classes) attaining age 16		21
		10,518

JUVENILE MEMBERSHIP AS OF DECEMBER 31, 1941

AGE 16

Membership as of December 31, 1939		386
New	90	
Restored	7	97
		483
Deaths	1	
Lapses	163	164
Total as of Dec. 31, 1942		319

CLASS "B"

Membership as of December 31, 1939		42
New	51	
Restored	1	52
		94
Deaths	2	
Lapses	2	4
		90
Transfers to Adult		11
Total as of December 31, 1942		79

CLASS "C"

Membership as of December 31, 1939		23
New		48
		71
Lapses	2	
Transfers to Adult	2	4
Total as of December 31, 1942		67
Membership as of December 31, 1939		4
New		7
		11
Lapses	2	
Transfers to Adult	2	4
Total as of Dec. 31, 1942		7

Juvenile Membership Exhibit As Of December 31, 1941

Class "A" Term to Age 16	319
Class "B" (20 Yr. Pay. Life E. 85)	79
Class "C" (20 Year Endowment)	67
Class "D" (Whole Life)	7
	472

Juvenile Members of Class "A" Term to Age 16 Taking Advantage of Credits and Joining Adult Classes

1940	25
1941	26
	51

Tiesioginis Centro Ofiso Kontaktas su Kuopomis Yra Naudingas

Aš buvau kviestas ir dalyvavau apskričių ir kuopų susirinkimuose daugely miestų.

Tie susirinkimai parodė, kaip man paaiškėjo, kad Susivienymo nariai nori tiesioginiai išgirsti iš išrinktų viršininkų apie savo organizaciją ir jie nori atsakymų į savo klausimus problemose, kurios jiems neaiškios arba nesuprantamos.

Nariai turi teisės prie šio patarnavimo, ir, gal būt, viena iš mūsų priemonių pritraukti daugiau naujų narių nebuvo išnaudota, tai stoka personalio kontakto tarp centro ofiso ir kuopų, kuris, man išrodo, sužadina nariuose gyvesnį interesavimasi ir išvysto didesnį veikėjų aktyviškumą.

Pažanga Padaryta Priimant Naujus Certifikatus

Šis pažangus žingsnis padarytas 1932 metų seime autorizuojant Pildomąjį Komitetą paruošti planus ir daryti žygius įvesti certifikatus su rezervais ir su kai kuriais pasirinkimais (options).

Vienok, tik 1938-1939 metais certifikatai, dabar esantys galėje, buvo užgirti apdraudos departamentų steituose, kuriuose Susivienymas yra registruotas.

Toki pažangūs žingsniai buvo diskusuojami 1920, 1922 ir 1924 metų seimuose.

Taigi, Susivienymas nėra daugiau paprasta draugija su vienu pilnamečių ir vienu jaunamečių certifikatu.

Mūsų organizacija, šale galiojančio senos A klasės certifikato, su naryste prieš 1936 metus, turi keturis naujus pilnamečių certifikatus, tris naujus jaunamečių certifikatus ir Term to Age 16 certifikatus.

Šie priedai padidino Centro ofiso darbininkių darbą. Darbas daugiau sudėtingas ir korespondencija žymiai padidėjo. Rekordai turi būti vedami kas link pratęstos ir išmokėtos apdraudos, išbrauktų certifikatų ir pirmojo meto premijų.

Priede šių pareigų, mes įvedėme naują patarnavimą, pavyzdin, metiniai pranešimai kuopoms apie jų narių stovį Susiv. centro ofise, vedimas rekordų kas link komisų už naujus narius ir kam jie išmokėti, du kartu per metus pranešant kuopoms, kuomet komisai pribręsta ir išmokami, ir gen. organizatoriaus veikimo rekordas.

Mes taipgi įvedėme formą nario ir jo pašalpgavio ar pašalpgavių paskirtymui, atvejais, kuomet reikalaujama duplikato vieton pamesto certifikato, tuo paliuosuojant Susivienymą nuo atsakomybės ir panaikinant nario teises kas link pamesto certifikato. Mes turėjome kelis patyrimus, kai mirties atvejais buvo priduota daugiau, negu vienas certifikatas dėl išmokėjimo. Tas pareikalavo daug korespondencijos ir aiškinimų narių šeimoms ir jų legaliems patarėjams.

Jaunamečiai Pašalpgaviai

Prisilaikant Apdraudos Departamento egzaminierių sugestijos, padarytos paskutinės egzaminacijos laiku, įvestas naujas ledgeris vedimui jaunamečių pašalpgavių, neturinčių 21 metų rekordo.

Atskira bankinė sąskaita atidaryta gruodžio 31, 1940, dėl jaunamečių, arba pašalpgavių nesulaukusių legalaus amžiaus, pašalpgavių vardu su Lietuvių R. K. Susivienymu, kaip globėju. Tai padaryta remiantis egzaminierių rekomendacija. Visi prieaugliai, jei toki atsiras nuo atskirų sąskaitų atidarymo datos, bus kredituojami prie sąskaitų.

Paskolos Duoklių Užsimokėjimui

Apdraudos departamentų egzaminatorių rekomendacija trečia (3) siūlo sustabdyti davimą paskolų ant narių certifikatų Klasėj A, kurias 1936 metų seimas nutarė duoti.

Šis klausimas buvo diskusuotas su dviem Labdarybės Komisijos ir su Centro valdybos nariais ir nuo to laiko centras rekomendavo, Labdarybės Komisija užgyrė, ir pradėta praktikuoti davimas pagalbos iš Labdarybės Fondo suvargusiems nariams tik užsimokėjimui apdraudos ir lėšų fondo duoklių, bet nedaugiau, kaip $10. į metus. Prisilaikant tokios tvarkos, gal būt, išrišime suvargusių narių duoklių užsimokėjimo problemą. Tokia sistema užlaikytų narystę Susivienyme.

Naujų Narių Pirmo Mėnesio Duoklių Kreditavimas

Pildomojo Komiteto susirinkime, įvykusiame vasario 11-12 dienomis, 1926, vienbalsiai nutarta kartą ant visados rekorduoti aplikantą nariu nuo dienos, kada jo aplikacija gaunama centro ofise ir nuo tos dienos reikalauti jo duoklių.

Matomai, būta nesusipratimų tarp centro ofiso ir narių kas link narystės nustatymo datos ir kad galutinai nustatyti datą, reikalas buvo diskusuojamas ir nuspręsta, kaip aukščiau pažymėta.

Daugiau prirodymų apie nesusipratimus šiuo žvilgsniu tarp narių ir centro išėjo švieson, kuomet centro ofisas 1938 metais pradėjo duoti metinius raportus kuopoms apie narių stovį centro ofise.

Kai kuopų sekretoriai patikrindavo tuos raportus, surasdavo skirtumus narių duoklių mokėjimo rekorduose.

Iš kuopų plaukė skundai, kad kai kurie nariai nėra skolingi, kaip kad raporte parodoma.

Pertikrinant narių rekordus centro ofise, surasta, kad skirtumų priežastys kildavo dėl netinkamo kreditavimo pirmo mėnesio duoklių narį priėmus.

Padėtį lengvai suprasime, jeigu imsime dėmesin, kad gavus centro ofise aplikaciją antroje mėnesio dalyje, laikas reikalingas sutvarkymui rekordo, išdavimui certifikato, nusiuntimui kuopos sekretoriui, ir, labai galimas daiktas, kad iki sekančio mėnesio nebuvo kuopos susirinkimo. Naturalu, kad tokiu atveju narys iki sekančio mėnesio susirinkimo negavo certifikato, arba kuopa nusprendė pirmo mėnesio duokles rekorduoti už sekantį mėnesį, arba narys buvo priešingas ir reikalavo savo duokles rekorduoti šiuo būdu.

Centro ofise pirmo mėnesio duoklės buvo rekorduota už mėnesį, kurį aplikacija priimta. Tai buvo daugelio skirtingumų priežastis ir išlyginimui padėties mes prašėme Pildomojo Komiteto užgirti davimą kredito nariui išlyginti skirtingumą, kad abu rekordai susivienodintų.

Čia buvo mums nauja problema ir mes centro ofise nusprendėme, kad išduodant naują certifikatą instruktuoti kuopos sekretorių, kad jeigu narys buvo priimtas pirmoje mėnesio pusėje, pirmo mėnesio duokles kredituotų savo ledgeriuose ir mokesčių knygelėje už tą patį mėnesį, kadangi narys turėjo galimybės gauti savo certifikatą to mėnesio laikotarpy, o jeigu priimtas antroje mėnesio dalyje, tuomet duoti kreditą už sekantį mėnesį. Centro ofisas savo ruožtu daro tą patį ir abu rekordai (kuopos ir centro) suvienodinami.

Certifikatas išduotas nariui neturi galės (nesuriša nario ir Susivienymo) iki certifikatas neįteiktas nariui ir iki narys iš kalno neužsimoka pirmo reguliario mėnesinio mokesčio.

Tuo būdu, aš manau, mūsų nuosprendis instruktuoti kuopų sekretorius kredituoti pirmo mėnesio duokles, prisilaikant artimiausios priėmimo datos, ankštai rišasi su certifikato sutarties dvasia (nuostatais) ir Pildomojo Komiteto originaliu nutarimu padarytu 1926 metais.

Vienok, kaip mes visi suprantame, nario protekcija prasideda nuo certifikato išdavimo datos ir aktualis mokėjimų kreditas prasideda su ta pačia data, bet, knygvedystės suprastinimui, mes kredituojame mūsų "failose" ir nario mokesčių knygelėje iš mėnesio į mėnesį.

Apdraudos Skyrius Karo Metu

Susivienymo konstitucija nedaro jokios diskriminacijos išmokėjime pomirtinių bile tik narys gerame stovyje mirties laiku. Bet dėl ateities Pild. Komitetas siūlo šiam seimui kelis karo priedus (war clauses) dėl užgyrimu, su P. K-to autoritetu pasirinkti priedus kurie bus tinkamiausi sulig laikų ir jų įvedimo laiko.

Kareivių ir Jūreivių Narystės Stovis Karo Metu

Susivienymo nariai, atliekantys karo prievolę, reikalavo iš centro informacijų apie jų narystės stovį apdraudos, pašalpos skyriuose ir apie duoklių mokėjimus. Balandžio mėn. 1941 metais tas klausimas buvo išaiškintas organe "Garse" ir tiesioginiai tiems, kurie reikalavo žinių. Dalį tų informacijų čia paduodame delegatų žiniai.

Duoklių Mokėjimas

Bile Susivienymo ar bile fraternalės ar apdraudos kompanijos narys, tarnaujantis Armijoje ar Laivyne, gali reikalauti vieno meto paliuosavimą nuo savo narystės duoklių apmokėjimui.

Jeigu tokia pašalpa reikalinga, narys neatidėliojant turi atsikreipti į komandiruojantį savo stovyklos viršininką išpildydamas formą, paduodamas fraternalės organizacijos ar apdraudos kompanijos vardą, kuriose jis priklauso. Kuomet forma bus vyriausybės užgirta, ji bus siunčiama organizacijai ir bus paskirtas kreditas nario duoklių apmokėjimui

Vienok turi būt suprasta, kad tokia pašalpa, tarnystės periodui užsibaigus, turi būt vyriausybei atmokėta su procentu. Jei ne, tai vyriausybė ant certifikato užtrauktų lien ir mirties atveju, jeigu certifikatas būtų galėje, suma, suteikta kaip kreditas karo prievolės atlikimo periodui, būtų atitraukta ir atmokėta vyriausybei. Likusioji benefitų suma būtų išmokėta pašalpgaviui ar pašalpgaviams.

Tatgi nariams patartina įstojant narystėn padaryti savo reikalavimą pas komandiruojantį viršininką kas link paliuosavimo nuo duoklių mokėjimo, arba pačiam tiesioginiai tęsti savo duoklių mokėjimą.

Aktas nėra automatiškas ir jeigu duoklės nėra sumokamos Pašalpos Kredito (Relief Credit), arba tiesioginiai, narys išsistato išbraukimo pavojun.

PAŠALPOS KLASĖ

Teisės Narių Tarnaujančių Kareiviais, Jūreiviais ar Policistais

Pild Komitetas savo susirinkime svarstė ir nusprendė rekomenduoti 1940 metų gegužės mėnesio Seimui išbraukti iš 1934 metų konstitucijos straipsnio 25 paragrafą 7-tą, kurs skamba:

"Asmenys, tarnaujantieji kariuomenėje ar pildantieji policianto tarnybą, negali būti priimami; tačiau priklausantiems prie pašalpos skyriaus nėra užginta įstoti į kariuomenę ar užimti policianto tarnybą, bet tuomi paliauja būti pašalpos skyriaus nariais."

Faktai, kurie paskatino rekomenduoti išbraukimą minėto paragrafo, buvo šie: 1) užsiėmimo diskriminacija; 2) bendras patyrimas rodo, kad vyrai tarnaujantys Armijoje, Laivyne, miesto ar steito policistais pereina griežtus sveikatos patikrinimus ir fizinį lavinimą, taipgi randasi griežtoje sveikatos priežiūroje, tadgi jų sveikata yra neblogesnė, o dažnai geresnė už kitų užsiėmimų tarnautojų. Pildomojo Komiteto rekomendaciją pereitas Seimas priėmė, paragrafas yra išbrauktas ir dabar nėra užsiėmimo klasės diskriminacijos.

Kitas klausimas atkreipęs mano dėmesį, liečia tą pačią grupę narių. Kuomet kareivis ar jūreivis randasi sergančių sąraše, jo tarnystės alga pasilieka be numušimų, jis taipgi gauna veltui medikalį aprūpinimą. Dėl tos priežasties manoma, kad ši grupė neturi teisių prie benefitų.

Peržiūrint Sus-mo konstituciją nuo pat Pašalpos klasės įvedimo, nesurasta paragrafo, kuris sakytų, kad pašalpos klasės narys, raportuotas sergančiu ir gaunantis reguliarę algą iš užsiėmimo vietos, negalėtų gauti pašalpų. Gi vienu laiku buvo toks paragrafas:

"Ligonis, pripažintas gydytojo negalintis dirbti ir pridavęs nuo gydytojo paliudijimą kuopos valdybai, turi teisę gauti pašalpą."

Čia taipgi nėra skirtumo ir pasitariant šiais reikalais su Susivienymo patarėju, jo ir mano nuomonė yra, kad pašalpos klasės narys, tarnaujantis Armijoje ar Laivyne, taip pat tarnaujantis bile užsiėmime, būdamas gerame narystės stovyje, turi teisių prie pašalpų, neimant konsideracijon, kad tai būtų patriotinė pareiga dabartinėje rimtoje padėtyje teikti kokias nors koncesijas tokiems nariams.

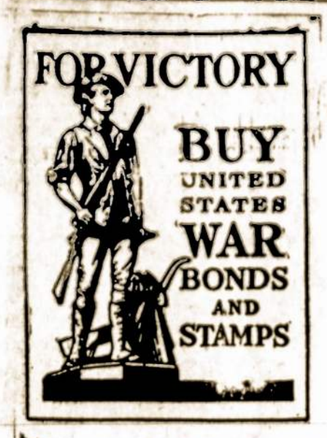

INVEST IN VICTORY!

Our boys can take the War to the enemy, if we back them up with ships and tanks and guns! But that takes money!

Help your Government to put the tools of war into the hands of our soldiers by purchasing War Savings Bonds and Stamps. And remember . . . just one Bond can't lick the Axis any more than just one gun! It takes millions of Americans buying War Savings Bonds and Stamps every pay day!

Bonds cost $18.75 and up . . . and they pay you back one-third more in only 10 years! Stamps cost 10¢, 25¢, and up . . . soon total the price of a Bond if bought regularly.

Help our boys on the fighting fronts wherever they may be! Buy War Savings Bonds as an investment for yourself and your country.

Investmentai

Investmentai ir nuošimčių pelningumas sudaro tikrą problemą.

Finansiniu žvilgsniu tvirtos korporacijos atšaukė savo bonus ir išleidžia naujus žemesnio nuošimčio pagrindu.

Aukštos rūšies korporacijų bonai duoda nuo 2½% iki 3%; steitų ir municipalitetų—nuo 1% iki 2½% ir U. S. vyriausybės bonai—nuo 2% iki 2½%. Raporte pastebėsite, kad Susivienymas pirko gana daug vyriausybės bonų.

Čia ir yra problema, kada prisimename, kad Susivienymo certifikatai išduodami pagal 3½% ir 4%.

Nuošimtis uždirbtas 1941 metais siekė 3.10%. Finansų Komisija laipsniškai mažino silpnesnius Susivienymo bonus, ypatingai neduodančius nuošimčių. Perinvestuoti pinigai padeda padidint uždarbį.

Finansiniame raporte jūs pastebėsite, kad nepripažintas turtas paskutiniais dvejais metais sumažintas, o vis dėlto pripažintas turtas padidėjęs.

Investmentų nuostoliai palietė nevien Susivienymą, bet ir visas finansines institucijas.

Investmentai gal būt yra svarbiausia Susivienymo biznio dalis.

Investmentų situacija yra problema, ir reiktų dar daugiau laiko skirti šiam svarbiam klausimui, negu yra galima dabar, kuomet laiką užima atsakymai į korespondencijas, pasimatymai su žmonėmis, prižiūrėjimas darbininkų ir vajaus.

Investmentų pajamų šaltiniai, jeigu bus apleisti, gali virsti labai rimtu dalyku. Būtina yra nuolat prižiūrėti rendų, nuošimčių ir principal už morgičius iškolektavimą; rūpestinga priežiūra duoda žymiai didesnes pajamas.

Kita svarbi Susivienymo problema, duodanti nuostolius, tai aukštas metinis narių mirtingumas dėl kurio mes išmokame daug daugiau pinigų, negu reikėtų išmokėti sulig nustatytų apdraudos apskaičiavimų.

Bonai

Susivienymo bonai, turintys bent kokią vertę, gali būti amortizuoti, jei ne, jie remiasi rinkos pagrindu ir kokia yra rinkos kaina metų pabaigoje (tą nustato apdraudos komisijonieriai), tokia kaina imama, kaip pripažintas turtas, darant metinį statementą.

Tamsiausiose depresijos dienose apdraudos komisijonieriai buvo gan švelnūs metų pabaigos reikalavimuose kas link bonų vertės, duodant laiko bonų vertės atsigavimui ir tuo padedant daugeliui organizacijų pasilaikyti biznyje. Vienok reguliacijos investmentų įvertinimo (valiuacijos) reikalavimuose darėsi vis griežtesnės, matomai, tikslu prieiti prie aktualės investmentų vertės.

Nėra abejonės apie tokios akcijos išmintingumą ir, gal būt, tas bus visų suinteresuotų naudai.

Real Estate

Knygų vertė sausio 1 d. 1940 m. $116,815.08, ir Real Estate nuosavybės randasi: Wilkes-Barre, Pa. Home Office, Scranton, Pa., Brooklyn, N. Y., Akron ir Cleveland, Ohio, Warrior Run, Pa. ir rinkos vertė šių nuosavybių yra $86,685.17, kuri buvo nustatyta Insurance Departamento Egzaminierių.

Rendos gaunamos iš Susivienymo nuosavybių nėra ant apsimokėjimo pagrindo, atsižiūrint į investmentų pajamas.

Per pereitus du metu buvo parduota Warrior Run, Pa. nuosavybė už $1,800.00 cash. Ši buvo įgyta forklauzavimo keliu. Nuosavybė buvo tokia prasta, kad Finansų Komisija nusprendė verčiau parduoti, pagal geriausias siūlomas sąlygas, negu investuoti tam tikrą pinigų sumą padarant nuosavybę tinkamesne. Finansų Komisija siūlė tą nuosavybę savo nariams gyvenantiems tam pačiam mieste, bet nei vienas nebuvo interesuotas. Tadgi, kaip atsirado pirkėjai, priėmė geriausią pasiūlymą už tą nuosavybę.

Akrono lotų ir žemės knygų vertė $22,670.48, be jokių pajamų nuo šio investmento. Laike egzaminacijos, padarytos 1937 m., egzaminieriai padarė drastišką numušimą žemės vertės nustatydami $13,-260.00, kaip pripažintą turtą. Laike 1940 metų egzaminacijos figūros pasiliko tos pačios.

Mes prisilaikėme knygų vertės, kaip originaliai ji buvo pažymėta, vienok šių metų mūsų metiniam statemente mes knygų vertę numušėme $9,410.48, kad sulyginti knygų vertę su pripažintu turto skaitlinėmis.

Aš manau, geriausias būdas imti knygų vertės nuostolius laipsniškai ir palaikyti knygų vertę kaip galima arčiausia prie pripažinto turto vertės.

Gal būt, aš pergreitai sprendžiau, kad S-mas Akrone niekuomet neatgaus už nuosavybę net dabartinės pripažintos (kaip turtas) vertės. Padėčiai gėrėjant Akrone, vistiek negalima suinteresuoti realtorių nuosavybe. Turime pripažinti, kad tas nekalba Susivienymo naudai, nors mūsų asmeniu nusimanymu nuosavybių lokacija yra puiki. Svarbiausia kliūtis—tolimos galimybės susilaukti vandens privedimų ir "sewer connections".

Tos pačios reguliacijos paliečia ir morgičius ir mes turėsime griežčiau elgtis su morgininkais, kurie nepadarė patenkinančių numušimų už principal.

Real estate ir morgičių investmentai nėra amortizuoti. Apdraudos departamentai ar jų egzaminieriai, gali reikalauti, kad įkainavimus padarytų pripažinti real estate įvertintojai (appraisors), parodymui rinkos vertės, jeigu yra sulig dabartinės knygų vertės, numušt pripažintą turto vertę iki įvertintos rinkos kainos, ar laike egzaminacijos, jie, kaip buvo daroma, numuštų atsižiūrint nuosavybės pajamų.

Apdraudos komisijonieriai priėmė reguliacijas real estate įvertinimui, ir aš bijau, kad šios reguliacijos ves prie drastiškesnių real estate pripažintos vertės numušimų.

Tad, su viršminėtais atsiskaitymais Susivienymo Real Estate Knygų vertė yra $107,404.60 ir Rinkos vertė yra $86,685.17.

Uždarytų Bankų Apyskaitos

1940-1941 metų laikotarpiu gauti likviduojami dividentai iš šių bankų:

Dime Bank Title and Trust Co. of Wilkes-Barre, Pa., on check account $1,490.23 ir $783 75 on savings account, kas sudaro iš viso 70 proc. iki šiol atgautų pinigų.

Penna Liberty Bank and Trust Co. of Wilkes-Barre, Pa., on check account $67.34 ir $269.42 on savings account, kas sudaro 59 proc. iki šiol gautų.

First Lithuanian Building Association, Baltimore, Md., 1940 m. gauta $347.33, kas sudaro 38% iki šiol gautų.

Universal State Bank of Chicago, Ill., atmokėjo $391 00 su pranešimu, kad tai paskutinis paskirstymas. Universal Banko užsidarymo laiku Susivienymas jame turėjo $6,-516.70 depozitą iš kurių $3,160.60 atmokėjo, kaip likviduotą dividentą, arba 48½% originalės depozito sumos užsidarymo laiku.

Likusis balansas $3,356.10, remiantis paskutinės likvidacijos pranešimu, nurašyta iš knygų.

Iš viso keliuose bankuose, jų užsidarymo laiku, buvo depozituota $78,873.16. Atgauta $45,815.84, kaip likviduojami dividentai; neatmokėtas balansas $33,057 32. Vienok, 1941 metiniam steitemente yra tiktai $6,446.84, kaip pripažintas turtas.

Laiške, gautam iš New York'o apdraudos departamento, datuoto rugsėjo 4, 1941, mūs ofisui buvo pranešta, kad figūros metiniam 1940 m. statemente, apimančios pripažintą uždarytuos bankuos turtą, nėra leistinos.

Būnant Albany, šį patvarkymą diskusavau su Mr. Harris ir rodžiau jam laiškus gautus iš kai kurių uždarytų bankų receiverių, kurie parodo, kad dar yra galimybės gauti likviduojamus dividentus

Jis pranešė man, kad jie baigė patikrinimą mūsų steitemento už 1940 ir kad patvarkymas pasiliks galėje. Dėl šio dalyko aš nedariau didesnio spaudimo, bet jis patarė darant sekantį steitmentą painformuoti jį apie sumas gautas už 1941 metus, kaip likviduojamus dividentus.

Mano laiške sausio 8, 1942, aš suteikiau jam tą informaciją, ir paprašiau, kad jis leistų priskaityti kaip pripažintą turtą $6,446.84, kurs, mano manymu, buvo konservatyvus apskaičiavimas galimos atgauti sumos, remiantis korespondencija su uždarytų bankų receiveriais.

Man malonu pranešti, remiantis Mr. Harris atsakymu į mano laiška, kaip anksčiau yra paduota, kad 1941 metų statemente minėtos $6,446.84 skaitlinės bus leistinos, kaip pripažintas turtas, atsižiūrint informacijos gautos iš patikrinimų šaltinių.

(Bus daugiau)

AMERIKOS LIETUVIU VEIKLA KOLONIJOSE

"TIK PASIŠVENTĖLIS TAUTOS IR ŽMONIJOS GEROVEI TEGALI NUVEIKTI TOKIUS DIDELIUS DARBUS"

KOMP. JUOZAS ŽILEVIČIUS, L. M.,
Su dalimi medžiagos veikalui "Muzikos Istorija"

Philadelphia, Pa.—Pirmadienį, liepos 13, man, rašančiam šiuos žodžius, teko atsidurti tarp viengenčių—lietuvių vietinėje Northsaidėje. Tai ten, tarp kita ko, teko sužinoti, kad viengenčiai Krištopas ir Emilija Žemaičiai, gyvenantys bei užlaikantys Hairdressing Parlor'ą, 1201 Green St., Philadelphia, yra išvažiavę kitan miestan į šermenis. Tad, sugrįžęs namon, pabriežiau jiems atviruką, prašant, kad, jei turės šiek tiek laiko, kad malonėtų šį tą pranešti iš savo lankymosi kitur. Tai penktadienį, liepos 17-tą, viengentis Žemaitis malonėjo man taip papasakoti:

"Buvome išvažiavę į šermenis, Elizabeth'an, N. J. Mirė ūmai širdies liga mano pusseserės, Elizės Žemaitytės vyras, Ramonas Dragūnas. Paliko liudesy žmoną, sūnų Vincą vedusį ir dukrą, Eleną 16-kos metų.

Dragūnas buvo gero būdo, padorus ir visų mylimas žmogus ir ilgus metus išgyveno Elizabeth'e bei palaidotas su bažnytinėmis apeigomis.

"Turėjome laimės susieiti su gerbiamu kompozitorium Juozu Žilevičium. Kiek pasikalbėjus apie šių dienų audringą gyvenimą, taip Amerikos, kaip ir Lietuvos, jis pasikvietė pas save ir malonėjo parodyti, kiek daug turi knygų prirengęs spaudai, daugiausia vis iš muzikos istorijos srities.

Paklausėme: Kaip, gerbiamasis, galėjote tiek daug pritašyti; ar turite kas jums tame padeda? Atsakė: visai mažai turiu padėjėjų. Gi kas link rašymo, tai rašau kasdieną, nepraleisdamas nei vienos valandėlės laiko veltui.

Mes pasižiūrėjome vienas į kitą, nesakydami nieko, tik pamanėme sau: Tik pasišventėlis tautos ir žmonijos gerovei tegali nuveikti tokius didelius darbus.

Ričmondietis

Petronelė Lamsargienė

Užlaikau visokių vaistų nuo rožių, žaizduotų (ronuotų) kojų ir nuo kaulų gėlimo. Taipgi turiu Galingą Gydymo Mostį nuo Reumatizmo. Kurie turite kokius nesveikumus, kreipkitės, duosiu gerą patarimą ir būsit patenkinti.

PET. LAMSARGIENĖ

1814 S. Water St., Philadelphia, Pa.

TĖVŲ PRANCIŠKONŲ REKOLEKCIJOS IR MISIJOS 1942 M.

ELMHURST, Pa.—Nukryžiuotojo Jėzaus Seserų vienuolyne, liepos 26—29 d. T. Juvenalis Liauba.

NEWTOWN, Pa.—Šv. Kazimiero Seserų vienuolyne, rugpiūčio 6—15 d. T. Justinas Vaškys.

CHICAGO, Ill.—Šv. Kazimiero Seserų vienuolyne, rugpiūčio 19—28 d, T. Justinas Vaškys.

WATERBURY, Conn. — Šv. Juozapo par., Šv. Pranciškaus novena, rugsėjo 9—17 d. T. Justinas Vaškys.

SIOUX CITY, Iowa.—Šv. Kazimiero par, rugsėjo 21—27 d., T. Justinas Vaškys.

S. BOSTON, Mass.—Šv. Petro par., spalių 5—18 d. T. Justinas Vaškys ir T. Juvenalis Liauba

ANSONIA, Conn.—Šv. Antano par., spalių 5—11 d. T. Juvenalis Liauba.

NEW BRITAIN, Conn.—Šv. Andriejaus par, spalių 18—20, Tėvas Justinas Vaškys.

Franciscan Fathers,
310 Orchard Street,
Pittsburgh (10), Pa.

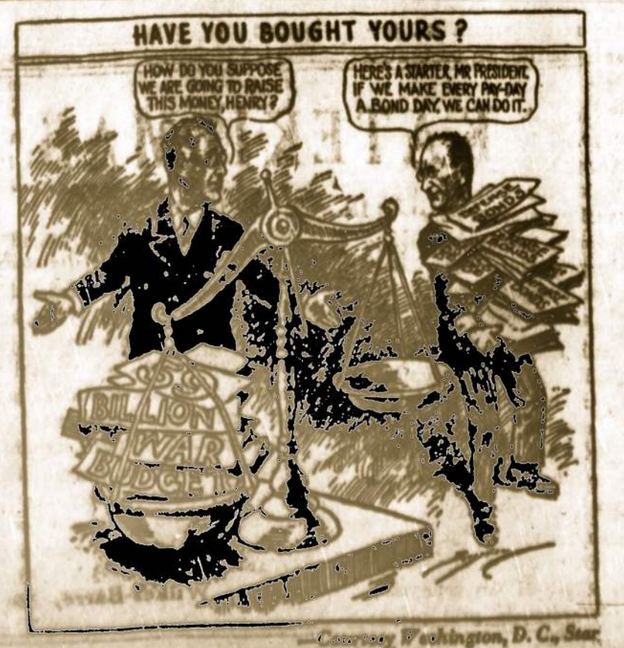

Courtesy Washington, D. C., Star

LIETUVOS VYČIŲ ALGIRDO 17 KUOPA, SOUTH BOSTON, MASS.

Ši Vyčių kuopa šiais metais, rugpiūčio 11, 12 ir 13, rengia 30-jį L. Vyčių seimą. Seimas įvyks 492 E. Seventh St., So. Boston, Mass. L. Vyčių 17-toji kuopa pasižymi dideliu veiklumu, turtingumu netik narių skaičiumi, bet ir finansiniai. Kuopą matome nusifotografavusią su savo dvasios vadu kun. K. Jenkum, centro pirmininku Pranu Razvadausku ir savo nariais profesionalais. Šiam labai svarbiam seimui kuopa jau baigia ruoštis ir nuoširdžiai kviečia netik vyčius-atstovus, bet ir visus jų rėmėjus profesionalus.

SHENANDOAH, PA.

Miesto Nelaimė

Kovo 4 d., 1940 m. Shenandoah'rį palietė nelaimė. Žymi miesto dalis, po kuria anglis buvo išimta, pradėjo grimsti žemyn su namais; didesnieji namai iškrypo ar suskilo, gatvės sutrūko. Toji nelaimė padarė miestui nuostolio už keliolika šimtų tūkstančių dolerių.

Nuosavybių vertė staiga krito, nes nieks nebenori netik tose dalyse, kur paviršiui žemė pradėjo slinkti, bet ir visur kitur mieste; nieks nenori namų pirkti, statyti, bet kaip galint dar bando parduoti. Yra apskaitliuojama, kad iš tos priežasties Shenandoah'ryje nuosavybių vertė nupuolė suvirš 2 milijonu dolerių. Daugelis net ir biznio namų, kur pirmiau mokėdavo randos po 100 dolerių į mėnesį, dabar yra tušti net ir svarbesnėse miesto gatvėse, k. a. Main ir Centre gatvės.

Miesto gyventojų skaičius per pastaruosius keliolika metų taipgi labai sumažėjo. Paskutinieji surašų daviniai paduoda, kad Shenandoah'ryje randasi apie suvirš 17,000 gyventojų. Keli metai atgal buvo apie 30,000.

Pereitą savaitę Pennsylvanijos valstybės skirtoji Kasyklų nelaimėms ištirti komisija tyrinėjo priežastis anos nelaimės mūsų mieste. Gyventojai, kurių namai nukentėjo, deda pastangas, kad gavus iš valstybės pagalbą namų atsistatymui, taipgi apsaugojimui savo namų nuo panašios kitos nelaimės ateityje.

Miesto dvi mokyklos, viena High School, kita pradinė, jau antri metai kaip yra nenaudojamos, iš priežasties to žemės paviršiaus grimzdimo nelaimės. Todėl viešos mokyklos užsikimšę mokiniais tų dviejų mokyklų. Didesnė dalis vaikų gali lankyti mokyklos pamokas tik rytais, kita dalis po pietų. Tas sunkina visą mokslo programą; daug turi nukentėti jauni mokiniai, ypatingai tie, kuriems reikia po piet mokytis, nes jų pamokos tęsiasi net arti 6 val.

Vienas iš viršminėtos komisijos inžinierių pareiškė, kad nei valstybė, nei kasyklų savininkai nėra atsakomingi už tą nelaimę, kad juos apsaugoja tam tikri valstybės įstatymai.

Nuo tos kasyklų nelaimės daug nukentėjo ir žymus skaičius mūs lietuvių, nes toji dalis, kur žemė įgriuvo, yra tirštai apgyventa lietuvių turinčiųjų nuosavus namus.

Savas Pas Savus

Daugelis Shenandoah'rio lietuvių yra susipratę lietuviai ir visados profesionaliuose biznio reikaluose kreipiasi pas savo tautos biznierius, arba profesionalus. Vienok, yra daug tokių, kurie greičiau kreipiasi prie svetimųjų, nei prie savųjų. Pažymėtina, kad lenkai arba airiai tuomi daug daugiau susipratę. Lenkas pas lietuvį jokiais reikalais nesikreipa. Ypač labai aiškiai matosi laidotuvių patarnavime. Kitatautis, arba kito tikėjimo, niekad lietuvio nesamdo. Betgi kai kurie lietuviai daro kaip tik atbulai,—jie kreipiasi prie kitų. Tas jiems garbės nedaro.

Iš Parapijos Jubiliejaus Knygos

Šv. Jurgio parapija... 1891 m. kovo 30 d. Robbin salėje (dabartinė Maher'io salė) įvyko lietuvių parapijai steigti susirinkimas. Dalyvavo per 1,500 lietuvių... Organizavimui vadovavo kun. P. Abromaitis... Jis dažnai atvykdavo iš Mahanoy City į Shenandoah lietuviams pamaldų atlaikyti ir jų išpažinčių išklausyti toje salėje... Savo naujai parapijai steigti lietuviai rodė didelio dosnumo. Iki 1891 m. balandžio 27 d. surinko 40,000 dolerių... 1891 m. spalių 26 d. padėtas kertinis akmuo bažnyčiai. Tai atlikta didelėmis iškilmėmis. Mieste įvyko milžiniška eisena, kurioje dalyvavo 55 draugijos ir net keli benai... Bažnyčios statymo darbus atliko beveik vieni parapijiečiai. Vietoje mokėti metinius mokesčius ir duoti $21.25 statymo rinkliavos, atidirbdavo 17 dienų... Naujoji parapija buvo išlaikoma rinkliavomis bažnyčioje. Metinė mokestis buvo $3.00 (o daugelis dar atsimena) ir po dešimtuką prie durų... A. a. kun. Pautienius panaikina tą "dešimtukų" sistemą...

Apie Lietuvą

Sekantį įdomų ir pamokinantį straipsnį radau spausdintoje knygoje "The National Catholic Almanac for 1942" (išleistas St. Anthony's Guild, Paterson, N. J.):

"LITHUANIA:

"A revolt against the Soviet in June, 1941, reestablished a shortlived independent Lithuanian Government, which was smothered by Nazi tyranny. With the seizure of Lithuania in 1940 the Soviets had confiscated all farms larger than 70 acres, the better buildings, printing presses, bank deposits and home furnishings, burned patriotic books and liquidated the intelligentsia. In 1941 the invading Germans, making war on Russia, seized these properties, and did not permit the return of influential patriots who had fled the Russian terror. The border was closed and postal and telegraphic communication with the outside world was not permitted. There were about 100,000 homeless people in Lithuania and no means by which they could be given aid. Some 200,000 Lithuanians had been deported to the 'slow death' of the Soviet concentration camps.

"The great majority of the people are Catholics and under Russian persecution had grown more fervent. During the Soviet regime there was a semblance of religious liberty, with churches permitted to remain open and priests allowed to preach but a close watch was kept on what they said. The schools were taken over by the Reds and used as an avenue of atheistic instruction. Communities of Sisters were dispersed and their convents confiscated. The nuns, however, joined secular garb and secretly continued to teach when possible. Many priest were seized and information exacted from them about their parishioners. Under the Nazis their persecution continued. In July it was reported that the Most Rev. Justin Staugaitis, Bishop of Telšiai, and three priests had been slain, and 350 priests arested and deported from Lithuania and other Baltic States."

Raulas

DYKAI DĖL DUSULIO VASAROS METU

Jeigu jūs kenčiate tas baisias dusulio atakas, kuomet karšta ir tvanku, kurios jus smaugia; jeigu karštis, dulkės ir bendrai drėgnumas jus kankina, tarsi būtų paskutinis jūsų atsikvėpimas; jeigu pilnis yra negalimas dėl sunkaus kvėpavimo; jeigu jūs jaučiate, kad liga nuolat naikina jūsų gyvenimą, neužmirškite atsikreipti į Frontier Asthma Company išmėginimui veltui šio pažymėtino metodo. Nėra skirtumo kur jūs gyventūt ir kokį pasitikėjimą turėtut bile priemone asančia, po saule, atsikreipkit dėl šio ilmėginimo. Jeigu jūs kenčėjot visą gyvenimą ir išmėginot viską ir nesulaukėt pagalbos; jeigu esat užsivylę, nenustokit vilties, bet atsikreipkit išmėginimui. Jums tas nieko nekainuos. Adresuokite: Frontier Asthma Co., 259-J, Frontier Building, 462 Niagara St., Buffalo, N. Y.

WISCONSIN LIETUVIŲ DIENA LIEPOS 26-TĄ

Šiemet Wisconsin'o Lietuvių Diena bus sekmadienį, liepos 26, Sokol Hall ir darže, 1625 Racine St. (tarpe 16th ir 17th Sts.), Racine. Dienos programa prasidės 11 ryte su pamaldomis Šv. Kazimiero bažnyčioje, 815 Park Ave. Sokol Hall darže bus kalbų, dainų, šokiai.

Taigi gerb lietuviai ir lietuvaitės iš viso Wisconsino ir Waukegan, Ill., kviečiami dalyvauti taip svarbiam ir įdomiam parengime. Muzikantai bus rinktiniai, gros visokius šokius. Svetainė didelė ir grindys kuo puikiausios. Seni ir jauni galės šokti. Nepasilikite nei vienas namie, nes gailėsitės.

Iki pasimatymo liepos (July) 26 dieną!

Privažiavimas patogus automobiliais ir geležkeliu.

Pastaba: Važiuojant iš kitų miestu Milwaukee Electric Railway Line, reikia išlipti Union Station. Kas vėliau važiuos tiesiog į svetainės daržą, reikia išlipti 17th ir Mead Sts. ir eiti vieną bloką į vakarus iki Racine St

B. Vaiskus, 67 kp. rašt.

DAYTON OHIO

Šv. Kryžiaus Parapijos Metinis Bazaras

Bus liepos 31, rugpiūčio 1, 2, 7, 8 ir 9 ant parapijos žemės, Leo ir Rita Sts. Daytono ir apylinkės lietuviai kviečiami atsilankyti.

Komitetas

PHILADELPHIA, PA.

Sabų Jonas Stoja Tėvų Marijonų Vienuolynan

"Draugas" liepos 15-tos laidoje pranešė, kad vietinių viengenčių, Jono ir Elenos Sabų sūnus Jonas įstojo į Tėvų Marijonų vienuolyno novicijatą; kas reiškia, turi pasirįžimą patapti marijonu-vienuoliu.

Ta proga pažymiu, kad kada jis su savo sese Terese baigė Šv. Jurgio parapijos mokyklose mokslą, tai jų gražūs atvaizdai tilpo grupėje vietiniame mėnrašty The Keystoner su tokiu paaiškinimu:

"Shown just below are a pair of youngsters who, though they have but graduated from grammer school, are apparently tricked out in all the collegiate trappings.

Salad-lass Helen Sabas of 244 N. Broad is the proud mother of these young grads; John the lad on the left and Teresa the lass on the right, both of whom were handed the sheepskins at St. George's School. And John is quite a scholar, having bagged the American Legion award for Scholarship, Leadership and Science."

K. V.

Mirė Andrius Didžionis

Liepos 12-tą, š. m., mirė viengentis Andrius Didžionis, gyvenęs 3250 Salmon St.; o liepos 16-tą, po gedulingų pamaldų už jo vėlę Šv. Jurgio bažnyčioje, jis palaidotas "Šv. Karsto" — Holy Sepulcre—kapuose.

Jo laidojimu rūpinosi gerai čia žinomas laidotojas Antanas Cerankovskis, užlaikantis savo laidojimo ofisą 2635 E. Allegheny Avenue.

K. V.

Iš Nelietuvių Spaudos — Amerikos Naudai

Lenkų katalikų laikraštis "Przewodnik Katolicki" einantis New Britain, Conn., rašo, kad tenykščtėje Šv. Andriejaus bažnyčioje, kur klebonauja kun. Matas Pankus, sekmadienį, liepos 19, žmonės užuot kolektos bažnyčiai pinigais, buvo prašomi pirkti "Karo Taupymo Ženklus"—War Saving Stamps. Tai Amerikos vyriausybei iš to pasidarė nauda paskolos pavidale keletos šimtų dolerių—parapija tuo įgijo keliolika bonų savo nuosavybei.

K. V.

Reguliariai pirkdami J. A. Valstybių Karo Bonus ir Ženklelius jūs paremsite Apsaugos programą ir tuo pačiu laiku padėsite sau ir savo šeimynai.

ŽYMIAI NUPIGINTOS MALDAKNYGĖS

"Garso" administracija pasiūlo įsigyti už nupigintas kainas gražiai išleistas, tvirtas ir patogias maldaknyges.

"ANIOLAS SARGAS", juodais apdarais (originalė kaina $1.50) $1.00

"DANGAUS ŽVAIGŽDUTĖ", juodais apdarais (originalė kaina $1.50) $1.00

"MALDŲ VAINIKĖLIS" (originalė kaina 70c.) ..... .50

"MALDŲ RINKINĖLIS", juodais apdarais ..... .40

Melskimės iš lietuviškos maldaknygės!

Užsisakant kreipkitės į

"GARSO" ADMINISTRACIJĄ

P. O. Box 32, Wilkes-Barre, Penna.

"RENDER THEREFORE TO CAESAR THE THINGS THAT ARE CAESAR'S AND TO GOD THE THINGS THAT ARE GOD'S"

Address: July 4, 1942—American Lithuanian Patriotic Rally Clinton Park—Maspeth, Long Island, New York, by the Rev. Edward Lodge Curran, Ph. D., President of the International Catholic Truth Society, Brooklyn

I am grateful to the priests and the people and the committee, who have sponsored this patriotic pageant, for having invited me to be a speaker on this occasion.

I am happy to be here, because here we are all Americans irrespective of the land of our ancestors.

As an American citizen whose ancestors came from Ireland, in the west of Europe, I stretch out to you whose ancestors came from Lithuania, in the east of Europe, the hand and heart of our common Christianity and Americanism.

As American citizens we are proud of the fact that one hundred and sixty-six years ago today, on July 4, 1776, the Continental Congress issued the American Declaration of Independence. We are proud of the fact that the independence of this country was founded upon the truths "that all men are created equal; that they are endowed by their Creator with certain inalienable rights; that among these are life, liberty and the pursuit of happiness; that, to secure these rights, governments are instituted among men, deriving their just powers from the consent of the governed; that, whenever any form of government becomes destructive of these ends, it is the right of the people to alter or abolish it."

We are proud of the fact that these truths stated in the Preamble of the American Declaration of Independence have been the teaching, for twenty centuries, of the Holy Roman Catholic Church to which we have the honor to belong. We are proud of the fact that these truths of Christian Democracy are contained in the words of Our Lord and Savior Jesus Christ, when He said: "Render therefore to Caesar the things that are Caesar's and to God the things that are God's." In these strong and stirring words Christ denounced the totalitarian theory of government, which teaches that the State is the totality and that individuals are merely wards of the State. In these strong and stirring words Christ emphasized the rights of God and the rights of individuals.

In these strong and stirring words of Christ is contained the basic truth of Christian Democracy that man is not made for the State but that the State is made for man. In these strong and stirring words of Christ is contained the battle cry against the totalitarian government of ancient pagan Rome, the battle cry against any pagan totalitarian government that may try to impose its paganism upon the entire world or upon any part of the world when the World War is over.

We are proud of the fact that, animated by these basic principles of Christian Democracy and placing their trust in the providence of Almighty God, the Founding Fathers of this Republic defeated the armed forces of British tyranny and made these United States of America free from foreign despotism forever. We are proud of the fact that for one hundred and sixty-six years the Government of the United States has guaranteed and preserved the God-given inalienable rights of individuals, all the civil liberties, and all the freedoms—freedom of religion, freedom of speech, freedom of the press, freedom of assemblage and freedom of petition—which ar specifically stated in our Federal Constitution.

In gratitude to the Founding Fathers of this Republic, who issued the American Declaration of Independence and who won the American Revolution against the armed might of the British Empire, we Americans today must consecrate ourselves to the task of keeping these United States of America free and independent forever. We must not let anyone turn the clock back. We must not lose a single one of our freedoms here in the United States of America. And we must not hand over a single bit of our independence to any foreign power or to any world government upon the surface of the earth. Independence Day must always remain the most significant and the most triumphant American civil holiday on our calendar.

As American citizens of Lithuanian ancestry you possess the heritage of a glorious Lithuanian history for this task. The history of Lithuania is a glorious record of struggle and persecution and ultimate victory in the twin tasks that must engage the attention and win the energies of any nation worthy of the name: the task of preserving a nation's independence and the task of preserving a nation's Faith. Surrounded by violent enemies of her Faith, Catholic Lithuania, like Catholic Ireland, has always remained true to the Cross of Christ and to the Mystical Body of Christ, which is His Church. No threat of bloodshed, no offer of bribery, no exile to Siberia, no imprisonment of leaders, no persecution of the people were able to destroy the precious possession of Lithuanian nationality in the hearts and souls of your Lithuanian ancestors throughout the centuries gone by. Unitedly and sacrificially your ancestors stood against the forces that would destroy both their nation and their Faith.

It was your ancestors, under the brilliant leadership of Vytautas the Great, who in 1399 beat back the ruthless invasion of the pagan Tartars and saved Europe as well as Lithuania from barbarism. It was your ancestors who kept alive the twin fires of nationality and Christianity by establishing schools everywhere throughout the length and breadth of Lithuania. It was your ancestors who, for a century and a quarter, from 1794 to 1918, resisted the foreign despotism of Charistic Russia and who emerged at Vilna, on February 16, 1918, a stronger and more religious independent nation because of the martyrdom they had indured.

You must never forget the history of Lithuania's struggle for political freedom and for the preservation of Christianity. You must never forget that the land of your ancestors is now passing through another crucifixion. Within your own lifetime Lithuania has been unjustly invaded, first by forces of Herod and then by the forces of Pilate. Within your own lifetime Lithuania has been ruthlessly attacked and overcome, first by the forces of Communistic Russia and then by the forces of Nazi Germany. As American citizens of Lithuanian blood you have the duty, as well as the right, to demand the restoration of Lithuanian freedom, so that Lithuania may stand, as she has stood in the past, a bulwark against the totalitarianism of Asia. As American citizens of Lithuanian blood you have the duty, as well as the right, to demand that, with the coming of peace, Lithuania be freed from the Communistic domination of Soviet Russia as well as from the Nazi domination of Germany. As American citizens of Lithuanian blood you have the duty, as well as the right, to demand that the coming peace be a Christian peace, a peace that will recognize the rights of Christianity and that will deliver every conquered country from the forces of paganism no matter where they may be enthroned.

As American citizens of Lithuanian blood you have contributed much to the freedom and to the development of this country. Among the great army of American youth now marching forth for the defense of their country there are thousands who glory in the possession of your blood and of your Faith.

Like American citizens of every other blood you are participating in the war effort and in the defense program of these United States of America. Like American citizens of every other blood you are increasing the productivity of American farms and factories. Like American citizens of every other blood you are purchasing War Bonds, sacrificing your luxuries and necessities, and engaging in the important task of protecting our beloved country from attack. Like American citizens of every other blood you are determined that the Founding Fathrs of this Republic shall not have written the Declaration of Independence in vain.

If we would be true to our Faith and true to our citizenship, we must see to it that no line of the American Declaration of Independence be erased and that no American freedom be ever taken away from us. If we would be true Americans we must be on guard against the growth of Communism within the gates as well as against the strength of Nazism outside the gates. The land of your ancestors did not hesitate. The land of your ancestors fought against the hordes of Communistic Russia and then against the hordes of Nazi Germany. All real Americans must follow the spiritual and inspirational example of Lithuania today.

In gratitude to the Founding Fathers of this Republic and for the preservation of our common Americanism, American citizens of every blood must live and work and cooperate and, if need be, die to keep these United States of America free from Nazism and Fascism and Communism, and indpendent of every foreign power, friendly or unfriendly, throughout all the centuries to come.

Unbeatable Team—Soldier, Bond Buyer

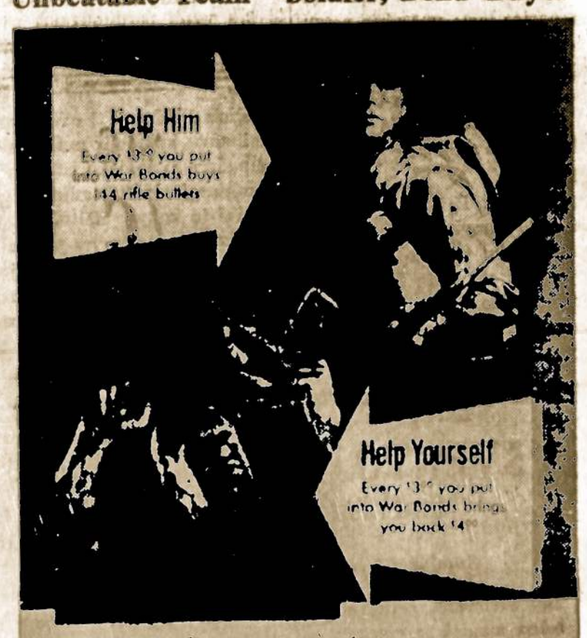

Four new color posters soon will be seen all over the United States, emphasizing new themes in the War Bond sales campaign. The poster reproduced above stresses the double-purpose utility of War Bond purchases.

U. S. Treasury Dept.
WAR ADS

ATLANTE ŽUVUSIO LIETUVIO LAIDOTUVĖS

HARRISON, N. J. — Balandžio 20 dieną į Amerikos laivyną buvo įstojęs K. V. Mičiulis. Gegužės 20 dieną, jis žuvo Atlanto vandenyse, kaip tik savo gimtadienyje.

Jo kūnas buvo surastas birželio 15 d. Liepos 5 d. jisai buvo pašarvotas koplyčioje ir vėliava uždengtas. Rytojaus dieną Vyčių 90 kuopa nuėjo velionį atsisveikinti, padėjo gėlių vainiką ir užsakė mišias už jo vėlę. Taip pat buvo atsisveikinti Šv. Vardo draugija su dvasios vadu kunigu Vaiciekausku. Pilna koplyčia buvo pridėta vainikų nuo giminių, draugų, pažįstamų.

Laidotuvės įvyko liepos 8 d. Kun. L. Vaiciekauskas atlaikė mišias ir pasakė labai gražų pamokslą. Žmonių buvo pilna bažnyčia ir net gatvėje. Laivyno vadovybė buvo atsiuntusi nutraukti laidotuvių paveikslus. Laidotuves filmavo ir Šv. Vardo dr-jos filmininkas Baurušaitis. Per pamaldas buvo matyti daug karinių ir valstybinių vėliavų.

Į kapus karstą nešė laivyno kariai. Pirmiausia ėjo miesto policija, paskui vežė didelį gėlių vežimą ir toliau sekė karstas, už kurio ėjo visa miesto valdyba, moterų korpusas, jūrininkai, Amerikos Legijonas ir važiavo apie šimtas automobilių.

Velionis buvo 29 metų amžiaus, geras jaunuolis lietuvis, pirmas žuvęs iš mūsų jaunimo tarpo. Paguldytas velionis šalia savo tėvelio No. Arlington, N. J., kapinėse.

Ilsėkis ramybėje, už savo šalį ir už Lietuvą padėjęs galvą.

J. Stasilionis

LITHUANIAN ACTIVITIES ABROAD

American Archbishop Appeals on Behalf of Lithuanians

Michael J. Curley, Archbishop of Baltimore and Washington on April 28 issued an appeal for charity for the Lithuanian people suffering exile in Soviet Russia and under Nazi occupation at home. We reproduce herewith the entire text of the appeal, which is but one of many marks of sympathy and aid of the American Roman Catholic bishops for the people of Lithuania.

"Dearly Beloved,

"The story of the Land of your Fathers—your own beloved Lithuania—is a sad one indeed. It has suffered all the horrors of invasion from Stalin and now from Hitler. When we say that our Lithuanian people have suffered from the indescribable horrors of the two above named Dictators, then we have written volumes on the unspeakable and horrible sufferings of the people of a little Nation crushed under the heavy heels of two men who have regard neither for God nor man.

"The Lithuanian people are suffering—they are exiles from their homes and those who are still withing the borders of their little Country are simply continued victims of oppression.

"We need to do something more than talk about the situation. I hereby appeal to all the people, and particularly to our Lithuanians who attend St. Alphonsus Church, to help the poor, suffering Lithuanian fathers, mothers and children who today may be seen holding out their hands to America as the only hope from which help may come to them in this, their hour of anguish.

"We direct that a special collection be taken up at every Mass on Sunday, May tenth and at all the Services on Monday and Tuesday, May eleventh and twelfth. This is a real appeal for charity for a small Nation that may be forgotten, as small Nations are forgotten, in the present world-wide strife. I hope that God will bless the givers in this Land of ours which, so far, has suffered little and which with God's help will come out victorious in the struggle for human liberty.

Yours sincerely,

Michael J. Curley,
Archbishop of Baltimore and Washington

In this connetion it may be stated that the American Roman Catholic Bishops Relief Committee has recently designated $10,000 to aid the Lithuanian people who have suffered from the war and are in need of help. Earlier this year that same Committee designated $20,000 for the same purpose and in 1941—$60,000.

Lithuanian-Americans Active in War Effort

The "Chicago Daily Tribune" of May 25 published an article entitled "Liths Mobilize 100,000 Strong in Chicagoland." In it are described Lithuanian American activities in the United States, especially in Chicago. Among other things the article states:

"American Lithuanians often refer to Chicago as the second capital of Lithuania, the Baltic sea republic now occupied by the Nazis. About 100,000 persons of Lithuanian stock live in the city and environs, making this the nation's largest Lithuanian center.

"The Liths are highly organized with societies of various types and no group appears more diligent in America's war activities. Here are a few of the highlights:

From Chicago and suburbs some 1,500 men of Lithuanian origin have entered the fighting forces of the United States. More than $3,000,000 worth of war bonds and stamps have been purchased by Liths in Cook County. In the Lithuanian press, in all church parishes, in more than 400 organizations, and in several regular radio programs intensive campaigning is done to advance the war effort."

SPORTS

By: SAL. BEKAMPAS

HOLY TRINITY RECREATION CENTER NOTES

Since the new drives were opened at the Holy Trinity Recreation Center in Wilkes-Barre, there was a continual number of promising "maple-crashers" breaking into the ten-pin limelight.

The evidence is brought out in the popular Mixed League which currently dominates the lanes every Monday night. In the circuit, which is composed of six rival teams, are several veterans who act as team "skippers" to those up-and-coming keglers.

Climaxing a first half schedule of 15 games, interest was at fever heat and it was a close chase for honors all the way. Coming in the home-stretch, it was the Army Enginers, captained by Al. Misavage who carried off the bunting in the split season.

Topping the league activities and taking time out from their weekly competitions, the initial outing of the league was held last Sunday at Forget-Me-Not Park, Dorrance Corners. Being an ideal day, the keglers were one large happy family to enjoy themselves imensely. About 40 were present.

Prizes were awarded to the following: Ann Daylida, women's high single, high three; Victor Daylida, men's high single, high three and men's high average; Fritzie Gates, high average; Charles Leagus, men's low average; Helen Mensisky, women's low average and Bill Skamer, low game.

The Army Engineers, first half champions, copped team high three and team high single. The teams together with their captains are: Army Engineers—Al. Misavage, captain; Adele Roman, Victor Daylida, Fritz Yaskas, Rev. A. Žukauskas, Nell Yencharis. Marines — Frank Price, captain; Marion Gilbert, George Bellas, Helen Mensisky, Jerry Stulgaitis, Agnes Yaskas. Navy — John Fasulka, captain; Fritzie Gates, Joseph Ausura, Margaret Yuknavitch, Joseph Lusaitis, Jule Levulis. Army—Bill Skamer, captain; Helen Gates, George Buikas, Alice Solinsky, Edward Yenus, Ann Yuknavich. Air Corps — Jerry Daylida, captain; Adele Agurkis, Ed. Ferenski, Lillian Yanuska, John Koneski, Bertha Yaskus. Coast Guards—Frank Dovedytis, captain; Ann Daylida, Bill Dovedytis, Agnes Yencharis, John Yencharis and Helen Žogalis.

League officers are: Jerry Daylida, president; Ann Yuknavich, vice-prez., Fritzie Gates, secretary; Marion Gilbert, assistant secretary and league statistician; Alice Solinsky, treasurer.

First Half Team Standing:

	W.	L.
Army Engineers	29	11
Marines	24	16
Navy	21	19
Army	16	24
Air Corps	15	25
Coast Guards	15	25

Schedule for Monday, July 27: Air Corps vs Army, Coast Guards vs. Engineers; Marines vs. Navy.

ACTIVITIES OF NEWARK, N. J. COUNCIL 29, KNIGHTS OF LITHUANIA

The benefit dance sponsored by the Newark Knights of Lithuania, Council 29, for the boys in the service, took place, Saturday, July 11th, at St. George's Hall. The affair was very successful. In spite of the summer season, the hall was well filled, and a goodly sum realized. All of the proceeds will go into a service fund, which will be maintained for our council members, and friends of the council, who are in the services of the United States.

The council takes this opportunity of thanking all the members who so willingly donated their services in promoting this benefit dance, also Jack Stukas, Jr., conductor of the Lithuanian program on Station WBNX, to GARSAS for the generous contribution of space, to all who attended the affair, and especially to Peter Lewis, manager of St. George's Hall, for his time and efforts. Again to each and all, the council expresses its heartfelt appreciation.

* * *

Delegates to the 30th national convention of the Knights of Lithuania, which will take place in South Boston, Mass., on August 11th, 12th and 13th, were selected at the July 13th meeting of the council. Those elected were: Josephine Demskis, Ruth Giraitis, Frank and Charles Vaškas.

* * *

Another member of the council has been called to the service. William Kennis of So. Hackensack, left on July 20th to join the Army. The best of luck from the council Bill.

* * *

One of our members, Anne Nausėdas, recently underwent an appendicitis operation. We are happy to say, that she is on the road to recovery and will soon be back in our midst.

C. V.

KATEKIZMAS

ANGLŲ IR LIETUVIŲ KALBOSE

Parašė Kun. M. J. Duffy, vertė Kun. J. K. Miliauskas

KETVIRTOJI LAIDA

Kaina: 20c. už vieną; 15c. perkant 5 ar daugiau

Kadangi mūsų išeivijos vaikų dalis gimtinės kalbos nemoka, tad mokytojams bei mokytojoms priseina tikėjimo dalykus aiškinti lietuvių ir anglų kalbose. Tokioms pamokoms ir išleistas šis Katekizmas. Viena puslapis anglų kalba, kitas—lietuvių. Klausimai ir atsakymai trumpi ir lengvučiai.

Užsisakant kreipkitės į

"GARSO" ADMINISTRACIJĄ
P. O. Box 32, Wilkes-Barre, Pa.

MILŽINIŠKAS PLYMOUTH'O ŠVENTO KAZIMIERO PARAPIJOS BAZARAS

KUNIGAS KLEBONAS ANTANAS J. SINKEVIČIUS PASKYRĖ ASISTENTĄ KUNIGĄ JURGĮ ANDRIUŠKĄ BAZARO PIRMININKU IR IŽDININKU

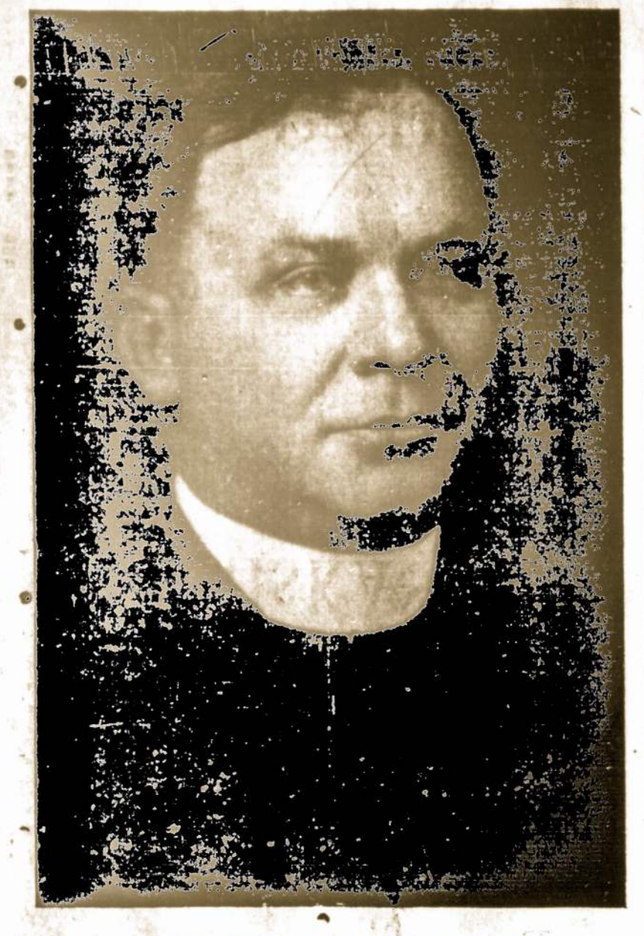

KLEB. KUN. A. J. SINKEVIČIUS

Trečiadienį, liepos 29-tą, Šv. Kazimiero parapijos darže bus vienas gražiausių ir linksmiausių bazarų, nes jį rengia parapija su klebono paskirtu pirmininku kun. J. Andriuška. Iš rengėjų sąstato matosi, kad šis bazaras tikrai bus įvairus.

MUZ. P. KARAŠAUSKAS,
Bazaro Komiteto Vice-Pirmin.

Plymouth'e šįuo laiku vyksta nepaprastas judėjimas ir rengimasis prie didžiojo 1942 parapijos bazaro, kurį pradėsime liepos 29-tą ir bus kiekvieną vakarą ir baigsis rugpiūčio (Aug.) 2 d.

Kun. klebonas Antanas J. Sinkevičius ir jo asistentas tikisi, kad minėtomis dienomis visi ir iš visur, keliai ir takeliai visus ir visas ves į parapijos daržą, kur bus įdomybių-įdomybės.

Tik įsitėmykite šį svarbų dalyką. Kadangi šis bazaras yra vienatinis parengimas šios parapijos šiais metais ir jo visas pelnas skiriamas parapijos naudai, tad verta, kad visi kuo skaitlingiausia dalyvautų ir paremtų, nes kaip tik šiuo laiku, brangūs parapijiečiai, gerai žinote, kad mūsų parapijoje eina įvairūs remonto darbai. Parama visų parapijiečių labai reikalinga.

Kiekvieną vakarą bus muzika, jaunimas ir seneliai galės linksmintis. Visi, kurie atsilankys į šį bazarą, jiems nereiks nuobodžiauti. Bus pagaminta skaniausų užkandžių, kuriais paskirti asmenys vaišins susirinkusius svetelius.

Bazaras nebūtų tikras bazaras be lošių ir dovanų, kurios bus begalo didelės ir brangios. Kiekvienas, jaunas ar senas, kuris tik atvyks, turės progos išlaimėti dovanų, kokių dar Plymouthe lietuviai nematė — brangių, gražių ir naudingų dovanų. Visi iki vieno galės savo giliuką išmėginti ir laimėti; be abejonės, bus ir party, kurioje daug linksmo laiko bus galima praleisti.

Žodžiu, linksmumo nei vienam nepritruks—vaišinsimės, žaisime, dainuosime, bet svarbių svarbiausia, kad Šv. Kazimiero parapijos parapijiečiai skaitlingiausia dalyvautų ir remtų savo vienatinį šių metų parengimą—Šv. Kazimiero parapijos 1942 bazarą.

Viską, kas dėsis šiame bazare, negalima išpasakoti. Šis bazaras bus daug įdomesnis ir įvairesnis, negu iki šiol buvę bazarai. Kurie tik norite linksmai praleisti laiką, dalyvaukite šiame Šv. Kazimiero parapijos bazare.

Visam darbui vadovauja kun. kleb. Antano Sinkevičiaus paskirtas pirmininkas ir iždininkas kun. Jurgis A. Andriuška, o jam asistuoja muzikas Petras J. Karašauskas.

Rengėjų sąstate darbuojasi Antanas Norkūnas, Leonardas Paznanskas, Edvardas Vičkauskas, Vladas Butsick, Ona Truskauskaitė, Nellie Truskauskaitė, Verna Radzevičiūtė, Ona Riskevičiūtė, Lucy Karlevičiūtė, Aldona Siuta, Jean Shilala, Elsie Valukonis, Albina Mockevičiūtė, Ona Česnulevičiūtė.

Suteikti kuo geriausią patarnavimą, darbuosis šios komisijos:

Pirmo Stalo: Genė Shilala, Elsie Valukonis; darbininkai: A. Mockevičius, J. Valūnas, A. Valūnas, S. Valūnas, J. Plitnikas, B. McCloskey, J. Jurgonis, A. Žalonis, E. Oblickas, J. Vičkauskas, S. Nareskis, J. Sincavage, F. Shulski, J. Simonaitis, C. Melkus.

Antro Stalo: L. Kirvelevičiūtė, A. Sujieta, A. Riskevičiūtė, Mrs. F. Sherman, Mrs. Nareski, Mrs. Regalis, Mrs. Vičkauskas, Mrs. C. Judichak, Mrs. Grabauskas, Mrs. McCloskey,

KUN. J. A. ANDRIUŠKA
Bazaro Komiteto Pirmininkas

Mrs. Arbačiauskas, Mrs. Budrevičius, Mrs. Bučkauskas, Mrs. F. Poškaitis, Mrs Yanuška.

Trečio Stalo: Verna Radzevičiūtė, Mildred Romanoski, Anna Vishinski, Fabina Verbitski, Irene Jonuška, Gene Mikatevicz, Helen Janynas, Agnes Ulevich, Eleanore Poškaitis, Elenore Muchlin, Dorothy Tribender, Mary Vishneski, Monica Bogdon,, Florence Smulskis Mildred ir Lillian Augusta, Dorothy Narcum.

Ketvirto Stalo: Alice Zubras, Helen Kaster, Frances Kaster, Mary Stalevicz, Albina Kubilius, Margaret Cheponis, Mary Jencius, Leona Walski, Mary Miškinis, Eliz. Yenchick, Leona Bogdon, Mary Kubilius, Anna Krefski, Jennie Rynkevicz, Nellie Orant, Arline Blasko, Anna Česnulevich, Nellie Kirvelevich, Albina Mascavage, Mary Urbanus, Eva Novickus, Marie Regalis, L. Margevičiūtė, Nestora Volinsky, Leona Walski.

Penkto Stalo: Sodaliečių narės.

Šešto Stalo: Clement Kazlauskas, Dan Kazlauskas, Joe Pietrocarlo, Anthony Keris, Joseph Aleksa, Leonard Narcum, George Narcum, Leonard Grabauskas, John Oblick, Joseph Kubilius, Bob Toniak, Albert Saleski.

MIRĖ ALGIRDAS KAŠIUBA

Liepos 18-tą savo namuose, Jersey City, N. J., mirė Algirdas Kašiuba kilęs iš Pittston, Pa. Palaidotas liepos 22-rą. Paliko 2 brolius ir 1 seserį.

NEPAPRASTI KARŠČIAI

Liepos 19-tą Wyoming Klony siautė nepaprasti karščiai. Vietomis užregistruota iki 99 laipsnių.

Gyventojai veržėsi į parkus ir į paežerius ieškodami poilsio ir vėsumo. Tą dieną prigėrė 3 asmenys.

Išvažiavimų rengėjai tą dieną padarė gerą biznį.

DR. L. A. RANSEVIČIUS IŠVYKO KARIUOMENĖN

LRKSA 1-mos kuopos narys ir kp. daktaras kvotėjas dr. L. A. Ransevičius, 142 So. Maple St., Kingston, liepos 18-tą išvyko į Camp Butner, N. C., kur jis priskirtas kapitono laipsniu prie Army Medical Corps.

Kapitonas dr. L. A. Ransevičius yra baigęs Hadnemann Medical College (1930 metų klasėje) ir darbavos su Wyoming Valley Homeopathic Hospital štabu. Jis yra vedęs buvusią slaugę Nelę Berneskaitę. Jie turi tris vaikus—Robertą. Lee ir Carl.

Kaip malonaus būdo žmogus, dr. L. A. Ransevičius turi daug draugų ir gerbėjų.

Sekmadienį, liepos 12-tą, Redington viešbutyje jo draugai surengė išleistuvių puotą, kurioje dalyvavo kelios dešimtys asmenų. Atminčiai įteikta dovana —rankinis laikrodėlis.

PRIGĖRĖ 3 ASMENYS

Pereitą sekmadienį, liepos 19, Harvey's ežere prigėrė seržantas Anthony Burian, 19 metų amžiaus ir Joseph Wysocki, 19 metų, abu iš Miners Mills, Pa.

Tą pačią dieną Rocky Glen ežere prigėrė Michael Pinko iš Scrantų.

PAGERBĖ SLAUGĘ ONĄ BERNOTATĘ

Liepos 21-mą Exeter boro gyventojai pagerbė iš Filipinų parvykusią slaugę Oną Bernotaitę, LRKSA 7-tos kuopos narę. Tuo tikslu buvo surengtas didelis bankietas su programa Exeter High School svetainėje. Tarp kitų kalbėjo J. E. vyskupas W. J. Hafey, D. D., teisėjas John S. Fine, steito senatorius Leo C. Mundy, kun. J. Kasakaitis ir Exeter boro mokyklų principalas John B. Campbell.

MIRĖ

ANTANAS ADOMAITIS,

46 kp. narys, gyv. Sugar Notch, Pa., mirė liepos 4, 1942, palaidotas liepos 7-tą iš Šv. Petro ir Povilo bažnyčios parapijos kapuose. Šv. Mišias prie didžiojo altoriaus laikė kun. kleb. J. Šupšinskas, prie šoninių kun. V. Šimkonis ir kun. A. Sinkevčius.

Paliko nuliūdime žmoną Marę, du sūnus ir dukterį. Velionis atvažiavo į šią šalį apie 37 metai atgal. Visą laiką gyveno Sugar Notch ir dirbo anglies kasyklose.

Susivienyman įsirašė 1919 metais. Velionis kilęs iš Suvalkų rėdybos, Marijampolės apskr., Butkos valsčiaus, Plutiškių parapijos, Grezbūdės kaimo.

Daug pasidarbavęs Šv. Petro ir Povilo parapijos gerovei. Buvo labai malonaus būdo.

Prieš mirtį kelis metus sirguliavo.

Ilsėkis Viešpaties ramybėje!

J. J. Nevulis, rašt.

A. a. F. Ronderienė, 221 Pine St., Hanover section, Nanticoke, mirė liepos 19-tą, palaidota liepos 22-rą, iš Šv. Juozapo bažnyčios parapijos kapuose. Paliko vyrą, 2 dukteris, tėvą, 4 brolius ir 4 seseris.

For Victory... Buy U. S. DEFENSE BONDS STAMPS

NAUJAS MEDICINOS DAKTARAS ANTANAS JURGIS ŽVALIAUSKAS

DR. A. J. ŽVALIAUSKAS

Scranton, Pa.—Antanas Jurgis Žvaliauskas, sūnus Mr. ir Mrs. M. Žvaliauskų, gyv. 421 Leggett St., Scranton, Pa., baigė Jefferson Medical College, Philadelphijoje, ir gavo medicinos daktaro laipsnį.

Jis yra baigęs Central High School ir Scrantų universitetą iš kurio gavo Bachelor of Science laipsnį.

Lankant Jefferson kolegiją jis buvo Pasteur Medical ir Moon Pathological draugijų narys. Lankant ketvirtą metą jis buvo Misericordia ligoninės Philadelphijoje jaunesniuoju internu. Dabar jis tarnauja internu Scranton State ligoninėje.

Dr. A. J. Žvaliauskas yra U. S. armijos rezervinis aficieris (rezerve officer), o užbaigęs internatą jis užims medicinos korpuse pareigas pirmojo leitenanto laipsniu.

Naujam lietuviui profesionalui linkime geriausios kloties!

KINGSTON

A. a. Elžb. Šimanskienė, 101 Hillside Avenue, Edwardsville, mirė liepos 17-tą, palaidota liepos 20-tą iš Šv. Marijos bažnyčios parapijos kapuose. Paliko vyrą Praną; sūnus Praną, Jr., Juozą, Antaną tarnaujantį USA kariuomenėje, Camp Wheeler, Ga.; dukteris Mrs. M. Valauskienę, Edwardsville, Oną gyv. Paterson, N. J., Delą ir Beatriciją, namieje; 5 anūkus, 2 brolius ir seserį.

Velionė priklausė prie L. R. K. S. A. 1-mos kuopos; taipgi priklausė prie Altoriaus ir Ražančiaus ir Šv. Širdies draugijų.

Ilsėkis Viešpaties ramybėje! Vaikams ir giminėms reiškiame giliausią užuojautą!

SCRANTON

NOVENA PRIE ŠVENTOS ONOS

Tėvo Gabrieliaus pranešimu, novena prie Šv. Onos tėvų pasionistų vienuolyne, St. Ann St., Scranton, prasidėjo liepos 17, baigsis liepos 26-tą—Šventos Onos šventėje.

Per visą noveną lietuviams patarnaus lietuvis vienuolis. Lietuviškos pamaldos būna 4 val. po pietų.

VALSTIJOS KRAUTUVĖS SIŪLO ROMA GRYNAI RAUDONĄ VYNĄ PUSGALIONUOSE

Griežti vyno mėgėjai greit pamėgo Celia's Pride of the Vineyard, naują grynai raudoną Roma vyną dabar parduodamą pusgalionais visose valstijos krautuvėse.

Pusgalioninių bonkų patogumas, paties vyno ypatybės netrukus padarė jį populiarišku.

Nėra abejonės, kad daugelis vyno mėgėjų pasirenka vyną, kuris tinka vartoti prie valgio. Celia's vynas priklauso prie šios grupės.

Pagamintas iš įvairių puikių raudonų vynuogių, auginamų Roma savininkų saulėtoje Californijoje, turi naturalų ir turtingą skonį. Dėlto jis tinka vartoti prie valgių ir bile proga. Roma kompanija teisingai laiko jį visų progų vynu.

Daugelis pastebėjo, kad šis Roma grynai raudonas, kaip ir grynai baltas vynas yra labai tinkamas vasaros laiku. Paprastu būdu galima sumaišyti vyną ir sodą, pridedant ledo. Bile kuris iš šių vynų parduodamas patogiuose pusgalionuose už tą pačią žemą kainą, visose valstijos krautuvėse.

Celia's Pride of the Vineyard prieinamos kainos ir puikus skonis padaro jį logišku tūkstančių patenkintoju ir linksmintoju. Jie pasitiki jo kokybe dėlto, kad jie žino, kad šis vynas yra pagamintas ir supilstytas Californijoje Roma Vyno kompanijos iš Presno, California, didžiausios Amerikos vynyklos.

MILŽINIŠKAS PLYMOUTH, PENNA., ŠVENTO KAZIMIERO PARAPIJOS

BAZARAS

PARAPIJOS KIEME

Nuo Liepos 29 iki Rugpiūčio 2

MUZIKA KIEKVIENĄ VAKARĄ. UŽKANDŽIAI IR GĖRIMAI. LOŠIAI IR PARTES SU VERTINGOMIS DOVANOMIS. VISAS PELNAS PARAPIJOS NAUDAI

KLEBONAS KUN. A. J. SINKEVIČIUS, ASISTENTAS KUN. J. A. ANDRIUŠKA IR VISAS RENGIMO KOMITETAS UŽKVIEČIA VIETINIUS PARAPIJIEČIUS IR KITŲ KOLONIJŲ ŽMONES GAUSINGAI LANKYTI BAZARĄ, ĮSMĖGINTI SAVO GILIUKĮ IR LINKSMAI PRALEISTI LAIKĄ.

KUN. J. A. ANDRIUŠKA, Bazaro Rengimo K-to Pirm.

"ŠVENTOJI VALANDA"

MALDOS IR GIESMĖS

Sutaisė KUN. J. K. MILIAUSKAS

Tai vienatinė Amerikoj išleista maldaknygė, kurioje telpa maldos ir giesmės su gaidomis tain kad žmonės gali sekti kunigą maldose ir giedoti giesmes su choru.

Kaina 15 Centų,
Imant nemažiau 10 egzempliorių—10 centų

Reikalaukite:
"GARSO" ADMINISTRACIJA
P. O. Box 32, Wilkes-Barre, Pa.