LRKSA OFICIALIS ORGANAS, KATALIKIŠKAI TAUTIŠKOS MINTIES SAVAITRAŠTIS
Prenumerata metams $2.00, pusmečiui $1.00
73 E. South St. (P. O. Box 32), Wilkes-Barre, Pa.
Telefonas Wilkes-Barre 3-4711

# GARSAS

LITHUANIAN R. C. ALLIANCE OF AMERICA
OFFICIAL PUBLICATION
Advertising Rates on Application
73 E. South St. (P. O. Box 32), Wilkes-Barre, Pa.
Phone: Wilkes-Barre 3-4711

No. 32. Entered as Second Class Matter January 16, 1930, at Post Office at Wilkes-Barre, Pa., under Act of August 24, 1912 KETVIRTADIENIS, RUGIŪČIO-AUG. 6, 1942 VOL.-METAI XXVI

## DIENOS KLAUSIMAI IR DAR ŠIS TAS

Šiomis dnenomis įvyko metiniai Kunigų Vienybės, "Motinėlės" draugijos ir Studentų bei Profesionalų Sąjungos seimai. Nežiūrint sunkių karo laikų, komunikacijos sunkenybių, visi šie seimai buvo gausūs dalyviais ir brandūs savo darbais bei nutarimais.

Rugpiūčio 11-13 dienomis So. Bostone, Šv. Petro parapijoje įvyks sukaktuvinis — 30-tas Vyčių organizacijos seimas. Vyčių vadovybė ragina kuopas susidomėti šiuo seimu ir atsiųst kaip galint daugiau atstovų. Visuomenės veikėjai, ypatingai kunigai, irgi kviečiami dalyvauti ir prisidėti prie Vyčių organizacijos veiklos sustiprinimo.

Vyčių seimui linkime geriausio pasisekimo!

---

Chicagos lietuviai šauniai paminėjo Lietuvos Respublikos Dieną liepos 25-tą. Apie 20,000 lietuvių tą dieną susirinko prie Dariaus-Girėno paminklo Marquette parke, išklausė patriotinių kalbų ir išpirko U. S. karo bonų už šimtą tūkstančių dolerių. Tai gražus dėkingumo parodymas Amerikai už jos nuoširdžią simpatiją ir paramą Lietuvos respublikai; taipgi rimtas įrodymas, kad lietuviai visas savo viltis deda į Amerikos pergalę. Amerikai laimėjus karą, laisvės ir nepriklausomybės susilauks visos nūnai pavergtos šalys, tarp jų ir Lietuva.

---

Kiniečiai, susilaukę amerikiečių lakūnų į pagalbą, daug sekmingiau kovoja su japonais. Be to, iš Kinijos teritorijos amerikiečių lėktuvai gali pasiekti pačias svarbiausias japonų bazes. Amerikiečių jėgoms didėjant, japonai pajus pavojų prie savo durų.

---

Nežiūrint, kad Amerika dabar randasi didžiausiame kare, ji susektus sabotažninkus, šnipus ir kitokius kenkėjus teisia išlėto, duodama progos visą reikalą išaiškinti iki smulkiausių dalykų. Tą parodo ilgą laiką užsitęsęs 8 nazių sabotažninkų teismas. Nežiūrint, kad nazių submarinas atgabeno juos atlikti niekšingiausius aktus, autoritetai duoda progos kaltinamiems išdėstyti visus jų "argumentus". Tokia procedūra stebina užsienio diplomatus. Mat, kitose šalyse karo laiku dažniausia tokius sabotažninkus ar šnipus nuteisia ir įvykdo bausmes į vieną dieną. Gal būt, tokia lėta procedūra turi ir gerą pusę, nes duoda progos autoritetams patirti daugiau žinių apie sabotažninkų ir šnipų planus, veiklą ir jų bendradarbius.

---

Stalinas įsakė raudonajai armijai nesitraukti nuo priešo. Kareiviai, kurie mėgins trauktis iš savo pozicijų, bus sušaudomi vietoje. Ar tas įsakymas padės sulaikyti priešą—netrukus paaiškės. Raudonosios armijos vadai ypatingai nusistatę ginti Stalino bendravardį miestą Stalingrad, kurio linkui naziai veržiasi visu atkaklumu.

## SVYRIAI APSKRITIES MIESTAS

"Kauener Zeitung" (VI. 1) rašo, kad Vilniaus komisarinės srities apskričių viršininkai buvę sušaukti pasitarimo. Jame dalyvavę ir naujai prie Lietuvos prijungtų apskričių įstaigų pareigūnai. Svyriai, kurie dabar turį tik 2,000 gyventojų, pasidarę apskrities miestu. Žydams esąs įrengtas "ghetto". Jie esą naudojami įvairiems darbams. Vokiečių srities komisaras Wulff pasakęs kalbą, kurioje pabrėžęs, kad "kas kovoja už pergalę, yra 100 procentų saugojamas vokiečių reicho. Kas kovoja prieš pergalę, susilauks 100 procentų atpildo."

Vokiečių srities komisariato "žemės ūkio vadas" Rexin išsireiškęs, kad viskas turį būti įkinkyta į gamybą, nes "nei tautiniai skirtumai, nei nuosavybės klausimai nevaidina jokio vaidmens". Iš aprašymo dar matyti, kad naujai prijungtose prie Lietuvos apskrityse, kur bolševikai šeimininkavo virš 2 metu (jos anksčiau įėjo į tą lenkų okupuotojo Vilniaus krašto dalį) jau visur buvo įsteigti kolchozai. Jų likvidavimo klausimas buvęs aptartas, bet nieko konkretaus laikraštis apie tai nerašo.

## DR. LEIBBRANDT VISUR BUVĘS

Vokietijos Ministerijos okupuotiems Rytų Kraštams politikos departamento direktorium paskirtas dr. Georg Leibbrandt. Jis gimęs Ukrainoje, gimnaziją baigė Tartu (Estijoje). Leibbrandt kelerius metus gyvenęs JAV, New Yorke ir San Francisco, kur skaitė paskaitas apie nacional-socializmą.

## RUSAS BELAISVIS METĖ GRANATĄ

Uošurių kaime, Šiaulių apylinkėje dirbęs pas ūkininką Oškų karo belaisvis rusas susiginčijo su savo šeimininku ir metė į jį granatą, kuri vietoje užmušė Oškaus uošvį ir patį belaisvį. Oškis sunkiai sužeistas, irgi pasimirė ligoninėje.

## PAGIMDĖ 5 KŪDIKIUS

*Londonas.*—Liepos 31-mą farmerio žmona Mrs. Thomas Leyden, gyv. netoli Sligo, Airijoj, pagimdė 2 berniukus ir 3 mergaites. Dvi mergaitės netrukus mirė. Mr. ir Mrs. Leyden kurį laiką gyveno Amerikoje.

---

Vokiečių tarnautojams ir kitiems vokiečiams Kaune atidaryta specialinė "vokiečių vaistinė", kuri užėmė žinomo kauniečio lietuvio provizoriaus Makauskio vaistinę "Baltoji Gulbė" (Daukanto gatvėje).

---

Kaulautuvoje rengiami trijų mėnesių kursai lietuvaitėms, kurios nori mokytis vokiečių kalbos ir stenografijos. Kursai surengti "ryšium su reikalingumu turėti didesnį skaičių žmonių, kurie mokėtų vokiečių kalbą".

---

*Mobile, Alabama.* — Liepos 31-mą U. S. armijos lėktuvo nelaimėje žuvo 5 asmenys, tarp jų du kadetai ir instruktorius.

---

*Minneapolis.*—Liepos 30-tą U. S. armijos transportinio lėktuvo nelaimėje žuvo 11 asmenų.

---

**Bomborduokite Japonus Atmatomis!**

## LRKSA JAU YRA ĮSIGIJĘS U. S. KARO BONŲ UŽ VISĄ ŠIMTĄ TŪKSTANČIŲ DOLERIŲ

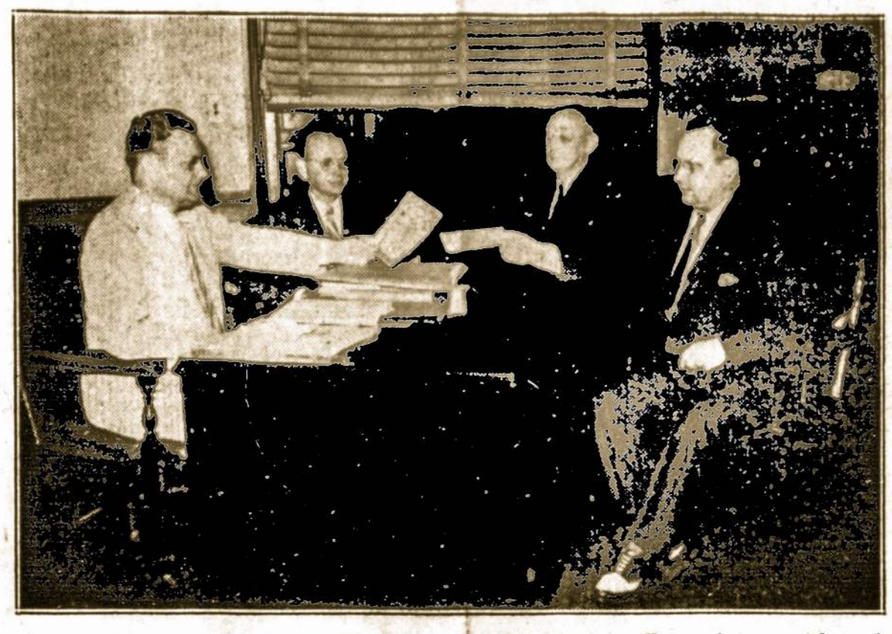

**Liepos 30, 1942, Liberty National Bank, Pittston, Pa., LRKSA nupirko dar už 25,000 dolerių Karo Boną—Serijos G. Tuo būdu Susivienymas jau turi įsigijęs iš viso už šimtą tūkstančių dolerių ($100,000.00) Karo Bonų. Atvaizdas parodo, kaip Susivienymo Iždininkas J. G. Joneika įteikia Liberty National Bank, Pittston, Pa., vice prezidentui ir iždininkui (LRKSA 7 kuopos nariui) Andriui Kižiui Susiv. čekį už Karo Boną 25,000 dolerių vertės; vidury sėdi Susivienymo Sekretorius V. T. Kvetkas ir naujas Iždo Globėjas (buvęs Vice Prezidentas) P. Karašauskas. Šale Karo Bonų, Susivienymas turi apie $160,000.00 kituose federalės valdžios bonuose.**

# KRUVINIAUSIOS KOVOS UŽ KAUKAZĄ

## NAZIAI DESPERATIŠKAI STENGIASI UŽKARIAUS ALIEJAUS SRITIS

## AMERIKIEČIŲ IR ANGLŲ LĖKTUVAI DAUŽO AŠIES BAZES

Rugpiūčio 1-mą nazių štabas paskelbė, kad jų jėgos užėmė Salsk miestą, kurs randasi 110 mylių į pietus nuo Rostovo. Tas parodo, kad naziai šia kryptimi nuėjo gana toli Kaukazo srityje. Tą pačią dieną 600 anglų lėktuvų išbombordavo didžiulį nazių ginklų gamybos centrą Dusseldorf miestą. Anglai mano, kad tai buvo viena iš labiausia koncentruotų atakų, kuri padarius priešui didelius nuostolius.

Naziai prisibijodami anglų ir amerikiečių įsiveržimo, kiek įmanydami stiprinasi, ypatingai pajūriuose. Nazius surūpina ir tas, kad pavergtos tautos laukia alijantų įsiveržimo ir pasirengę sukilti prieš savo pavergėjus.

Rugpiūčio 2-rą bolševikai atmušė stiprias nazių atakas Kletskaja fronte, kur naziai veržiasi link Stalinogrado. Naziai vartoja parašutininkus sudemoralizavimui bolševikų užfrontės. Daug parašutininkų žūsta nuo bolševikų kulkų.

Generolo MacArthur's štabas paskelbė, kad alijantų lėktuvai Naujoje Gvinėjoje rugpiūčio 2-rą nukovę 7 japonų lėktuvus.

Anglų Kanale mažieji anglų laivai ištorpėdavę 2 priešo torpėdinius laivus.

Anglų ir amerikiečių lėktuvai sekmingai bombordavo Tobruką ir kitas ašies bazes Lbijoje ir Aigipte.

Rugpiūčio 3-čią Maskva paskelbė, kad naziai Rusijos frontuose viena diena praradę 9,000 kareivių nukautais, kad jų ofensyva nustoja savo pirmykščio smarkumo.

Paskiausiomis žiniomis, už Kaukazą eina kruviniausios kautynės. Naziai pasirįžę užkariauti Kaukazą ir jo aliejaus sritis. Jie nepaiso didžiausių savo nuostolių. Bolševikai su nemažesniu atkaklumu ginasi. Paskutiniu laiku į kovą siunčiamas didesnis skaičius kazokų pagarsėjusių savo narsumu.

## JUGOSLAVAI NUKOVĘ 500 ITALŲ

*Londonas.*—Liepos 30-tą gauta žinia, kad paskutinių dviejų savaičių laikotarpiu jugoslavų partizanai nukovę 500 italų oficierių ir kareivių, o 200 sužeidę.

---

Vokiečių komisaro įsakymu, visur ten, kur tatai įmanoma, Lietuvoje turi būti įvestas akordinis darbas.

---

***Prisidėkite Likučiais!***

## ŪKIO RŪMAI VĖL ATSTEIGTI

Tenka priminti, kad prieš kelis mėnesius vokiečių komisaras liepė likviduotis Lietuvos Prekybos ir Pramonės Rūmams, kurių vietoje su didelėmis iškilmėmis buvo įsteigtas "Ūkio Susivienijimas". Dabar vėl jo vietoje steigiami "Ūkio Rūmai", kurie reiškią verslo "savivaldą". Likviduojamojo "Ūkio Susivienijimo" vedėjais buvo paskirti vokiečių generalinio komisariato valdininkai.

## SUMUŠĖ WALDO FRANK

*Buenos Aires, Argentina.* — Rugpiūčio 2-rą 6 vyrai įsiveržė į garsaus amerikiečio rašytojo ir paskaitininko Waldo Frank butą ir smarkiai jį sumušė. W. Frank kritikavo Argentinos vyriausybę, kuri prieš žmonių nusistatymą pataikauja ašies valstybėms.

## MIRĖ 120 METŲ MOTERIS

Žiežmariuose mirė 120 metų amžiaus moteris, pavarde Bankauskienė. Viena jos anūkė jau turinti 90 metų amžiaus. Velionė pergyveno 5 kartas. Iki pat amžiaus galo velionė gerai matė ir girdėjo, taip pat dvasiniai ji nebuvo susilpnėjusi.

---

"Kauener Zeitung" (V. 28) praneša, kad nuo birželio mėn. Lietuvos ūkininkams įvesta specialinė "sodybos kortelė", į kurią įrašoma gyvulių, javų ir visa kita gamyba. Kortelės pagamintos Vokietijos pavyzdžiu.

---

Spaudos žiniomis, Lietuvos "generalinėje srityje" įvedamos kortelės rūkalams. Korteles gaus tiktai vyrai nuo 18 metų amžiaus. Ligšiol, kol kortelių nebuvo, vyrai vis vien tegaudavo po tris papirosus į dieną.

---

*Newark, N. J.*—Liepos 31-mą armijos lėktuvo nelaimėje žuvo pulkininkas G. R. Smith ir majoras J. J. Simondal.

---

Vilniuje griaunama 50 namų, nukentėjusių nuo karo veiksmų.

# PUSMETINIS LRKSA VYKDOMOSIOS TARYBOS SUSIRINKIMAS

**Rugpiūčio 12-14 dienomis Susivienymo Centre, Wilkes-Barre, įvyks pusmetinis Vykdomosios Tarybos (Pildomojo Komiteto) susirinkimas.**

**Prasidės trečiadienį, rugpiūčio 12-tą, 9:30 ryte.**

**Dienotvarkėje V. Tarybos raportai, Susivienymo finansinio stovio patikrinimas, pašalpų ir pomirtinių apsvarstymas; naujų narių prirašinėjimo vajaus plano ir kitų reikalų apsvarstymas.**

**Visi Vykdomosios Tarybos nariai teiksitės dalyvauti susirinkime.**

**Jei kas iš kuopų viršininkų ar narių turi gerų pasiūlymų, patarimų ar kokių reikalų, praneškite centrui prieš susirinkimą.**

**LEONARDAS ŠIMUTIS,**
**LRKSA Prezidentas**

# LRKSA PAGARBA TARNAUJANTIEMS U. S. MILITARĖJE TARNYSTĖJE

Žemiau telpa sąrašas LRKSA narių tarnaujančių Jungtinių Amerikos Valstybių militarėje tarnystėje, kurių pagerbimui Susiv. centras jau yra išdavęs specialius pagarbos ženklus—diplomėlius.

| | |
|---|---|
| 134 kp. Julius Grisaitis | 28 kp. Frank Janulevičius |
| 63 kp. Kun. Chas. Patrick | 28 kp. Vincent Janulevičius |
| 24 kp. Alfred Bagdanavičius | 28 kp. John Matukonis |
| 24 kp. Alvin Gober | 28 kp. Walter Motiejūnas |
| 24 kp. Anthony Lapinskas | 28 kp. Joseph Pačiulevičius |
| 77 kp. Charles Matusa | 28 kp. Vytautas Vaitulionis |
| 17 kp. Joseph Batvinskas | 28 kp. John Stravinskas |
| 28 kp. Raymond Graužalis | 28 kp. Benedict Stravinskas |

Žemiau telpa sąrašas tarnaujančių U. S. militarėje tarnystėje ir kurių šeimos yra LRKSA nariais. Jų pagerbimui irgi jau išduoti pagarbos ženklai diplomėliai.

| | |
|---|---|
| 17 kp. John Lopatto, Jr. | 28 kp. Walter Mazetis |
| 28 kp. John Balčius | 28 kp. Joseph Mazetis |
| 28 kp. Leonard Brunza | 28 kp. Anthony Motiejūnas |
| 28 kp. Joe Grigas | 28 kp. Ray Peeler |
| 28 kp. Edward Grigas | 28 kp. Joseph Peeler |
| 28 kp. Edward Jakas | 28 kp. Anthony Sabaliauskas |
| 28 kp. John Marcin | 28 kp. Lawrence Uter |
| 28 kp. Charles Masionis | 28 kp. Frank Vaičiulis |
| 28 kp. Anthony Matukonis | 28 kp. Joseph Bekampis |
| 28 kp. Anthony Mazetis | 28 kp. Jack Vaičiulis |
| | 28 kp. Benny Vaičiulis |

Pagarbos ženklų reikale kreipkitės į LRKSA centrą, 73 E. South St. (P. O. Box 32), Wilkes-Barre, Pa.

## KUN. J. BRUŽIKAS DUODA MISIJAS

Pranešama, kad jėzuitas kun. J. Bružikas, kuris savo laiku buvo išgarsėjęs misijomis Amerikoje, duoda dabar misijas Lietuvoje su milžinišku pasisekimu. Šiauliuose jo misijose per dvi savaites prie Šv. Komunijos priėjo daugiau kaip 50,000 žmonių.

Sovietų okupacijos laikais, būdamas kalėjime, kun. J. Bružikas davė rekolekcijas kaliniams, ligi bolševikai susekė. Tada jį atskyrė nuo kitų kalinių ir uždarė vieną atskiroje celėje.

---

**Pavartokite Jūsų Likučius Kovai!**

## ATITAISYMAS

"Garso" Nr. 26-27, LRKSA 53 Seimo ir jo iškilmių aprašyme yra vienas netikslumas. Ten pasakyta, kad per seimines pamaldas Švč. Trejybės bažnyčioje "vargonais grojo vietos muzikas Justas F. Balsis ir dirigavo vaikų chorui", o visai nesuminėta, kad per mišias giedojo įžymūs vietos dainininkai, būtent, Valerija Kaunietytė, Ona Vailonienė, Antanas Kripas ir Matas Kripas.

Deje, Hartford'o angliškieji laikraščiai plačiai rašė apie Susivienymo Seimą ir jo pramogas. Už tai kreditas priklauso kun. J. Kripui ir Pranui Katiliui.

# LAIKINASIS LRKSA DAKTARO KVOTĖJO ADRESAS

**Turint reikalų su aplikacijų siuntimu ar kitais reikalais kreipiantis į Susivienymo Daktarą Kvotėją, adresuokite:**

**DR. A. RAKAUSKAS,**
**Marianapolis College, Thompson, Conn.**

# LRKSA-- AMERIKOS LIETUVIŲ KATALIKŲ VIENYBĖS IR SUSIPRATIMO SIMBOLIS

# GARSAS

LIETUVIŲ R. K. SUSIV. AM. OFICIALIS ORGANAS

Eina Ketvirtadieniais — Redaguoja M. ZUJUS

PRENUMERATOS KAINA:
Am. Jungt. Valst. metams $2.00, pusei metų $1.00; užsieniuose metams $3.00.
Skelbimų kainos sulig pareikalavimo.

LITHUANIAN R. CATH. ALLIANCE OF AMERICA
OFFICIAL PUBLICATION "GARSAS"
Published every Thursday by the Lithuanian R. C. Alliance of America.

YEARLY SUBSCRIPTION RATES:
United States of America $2.00, Foreign countries $3.00. Single copy 5c.
Advertising rates on application.

"GARSAS"
73 East South Street (P. O. Box 32), Wilkes-Barre, Pa.
PHONE: Wilkes-Barre 3-4711


# KUNIGŲ VIENYBĖS SEIME DALYVAVO VIRŠ 40 KUNIGŲ

Kunigų Vienybės seimas, įvykęs liepos 28-tą Wilkes-Barre, Pa., buvo gausingas atstovais.

Dalyvavo šie kunigai: K. V. pirmin. kun. Pr. M. Juras iš Lawrence, Mass., sekr. kun. N. Pakalnis iš Brooklyn, N. Y., iždin. kun. J. A. Karalius iš Shenandoah; prelatas M. L. Krušas, kun. Ig. Albavičius ir kun. dr. K. Reklaitis, MIC, iš Chicagos; monsig. J. V. Miliauskas iš Scrantų; kun. J. Švagždys iš Brockton, Mass.; kun. A. Petraitis iš Worcester, Mass.; kun. F. Juškaitis iš Cambridge, Mass.; kun. J. J. Valantiejus iš Waterbury, Conn.; kun. dr. J. Starkus iš Elizabeth, N. J.; kun. J. Balkūnas iš Maspeth, L. I., N. Y.; Marianapolio Kolegijos rektorius kun. dr. J. Vaškas; kun. dr. J. B. Končius iš Mt. Carmel, Pa.; kun. dr. K. Gečys iš Shenandoah; kun. J. Kidykas, S. J., iš Philadelphia, Pa.; kun. J. K. Miliauskas iš Wilkes-Barre; kun. J. Kasakaitis iš Pittston'o; kun. Ant. J. Sinkevičius iš Plymouth'o; kun. J. V. Inčiūra iš Kingston'o; kun. A. Ežerskis iš Miners Mills; kun. V. Šimkonis iš Wanamie; kun. J. Savulis iš Duryea; kun. J. Auruškevičius iš Eynon; kun. J. Aleksiūnas iš Brooklyno; kun. Ig. Kelmelis iš Newark, N. J.; kun. J. Čepukaitis ir kun. dr. V. Martusevičius iš Philadelphijos; kun. P. Česna iš Mahanoy City; kun. P. Mockus iš Coaldale, Pa.; kun. J. Šukevičius iš Tamaqua, Pa.; misijonierius Geraldas pasijonistas; kun. J. Baltusevičius iš Scrantų; kun. J. Andriuška iš Plymouth'o; kun. J. Tribendis iš Pittston'o; kun. A. Žukauskas iš Wilkes-Barre, kun. P. Garmus iš Easton, Pa., ir dar keli, kurių pavardžių nepavyko užregistruoti.

Seimas pasiuntė Prezidentui Rooseveltui telegramą, kurioje pareiškė giliausią dėkingumą už palankumą Lietuvai ir už pastangas išlaisvinti pavergtas tautas; taipgi pažadėta rėmti pastangas laimėti pergalės taiką Amerikai ir visoms demokratijoms.

Seimas pasisakė už raginimą žmonių pirkti karo bonus ir ženklelius ir tuo prisidėti prie karo laimėjimo.

Seimas pareiškė dėkingumą Vatikanui už pašalpas ir moralę paramą Lietuvos žmonėms nukentėjusiems nuo okupacijų ir karo; už palaikymą Lietuvos atstovybės ir atsisakymą pripažinti Lietuvos pavergimą. Lietuvos Atstovybės išlaikymui Seimas nutarė sukelti bent keli tūkstančius dolerių, o dabartinis atstovas tuo reikalu padarė gerą pradžią.

Seimas užgyrė Raudonojo Kryžiaus veiklą ir pažadėjo kuo didžiausią paramą.

Seimas išrinko naują valdybą, kuri yra tokio sąstato: pirmin. kun. J. A. Karalius, sekretorius kun. dr. J. Vaškas, MIC, ir iždin. kun. J. K. Miliauskas.

Seimas nuodugniai svarstė jaunimo, organizacijų, spaudos ir kitus aktualius Amerikos lietuvių katalikų reikalus.

K. V. Biuleteni nutarta leisti ir toliau. Redaktorium išrinktas kun. J. Balkūnas.

Lietuvių tremtinių šelpimui ir Lietuvos Pasiuntinybės Vatikane išlaikymui prašyti vietinių vyskupų leidimo daryti rinkliavas. Deje, kai kurių diecezijų vyskupai rinkliavų darymą nuoširdžiai užgiria ir paragina tikinčiuosius gausiai aukoti.

Pašalpos Komisijon išrinkti tie patys, būtent: kun. dr. J. B. Končius, kun. J. Čepukaitis, kun. J. Karalius, kun. dr. K. Reklaitis, M. I. C., kun. J. Balkūnas ir naujas K. V. sekretorius kun. dr. J. Vaškas.

Tenka pastebėti, kad paskutiniais metais Kunigų Vienybė labai daug pasidarbavo, ypatingai dėl okupacijų ir karo nukentėjusių lietuvių šelpimui. Pernai metais, K. V. vadovybės pasidarbavimu, Amerikos Vyskupų Šelpimo Komitéto fondas minėtam reikalui paskyrė $60,000.00. Už tai kreditas priklauso buvusiam pirmininkui kun. P. M. Jurui, sekret. kun. J. Balkūnui, iždin. J. Karaliui, Pašalpos Komisijos pirmininkui kun. dr. J. B. Končiui ir kitiems nariams.

Reik tikėt, kad nauja valdyba, kurią sudaro atsižymėję veikėjai visuomenininkai nemažiau nuveiks Amerikos lietuvių katalikų ir okupantų nusiaubtos Lietuvos gerovei.

## ARKIV. M. REINYS PASVEIKO

Gauta žinių, kad arkivyskupas M. Reinys per Vilniaus bombordavimą iš bolševikinių lėktuvų sužeistas nesunkiai. Išbuvęs ligoninėje dvi savaites, arkivyskupas jau pasveiko ir dabar gyvena Vilniuje.

Kiti Lietuvos vyskupai, jų tarpe vyskupas T. Matulionis, nuo bolševikų persekiojimų tiesioginiai nėra nukentėję. Jie visi yra savo vietose. Tik paskutinėmis žiniomis Kauno ligoninėje mirė Kaišiadorių vyskupas J. Kukta.

## NAZIAMS VISKAS, O LIETUVIAMS TIK KORTELĖS

Drabužių ir avalynės kortelės duodamos Lietuvoje skirtingose įstaigose lietuviams ir vokiečių piliečiams. Vokiečiams visuose atsitikimuose įrengti specialūs viešbučiai, krautuvės, kavinės, restoranai. Geriausios patalpos atiduotos jiems. Rezultate vokiečiams užtenka visko o lietuviams beka... kortelės, bet su jomis gauti drabužių ar avalynės neįmanoma.

# Apžvalga

## SENIAU IR DABAR

"Vienybė" rašo:

"Laisvės Bimba rašo apie 'sovietų žmonių nusivylimą alijantais.' Jis siūlo atsistoti sovietų padėtyje. Girdi:

" *'Ką mes jaustume ir manytume, jeigu ant mūs visos priešų jėgos pultų, o mūsų talkininkai mums į pagalbą neateitų.'*

"Bet ką Bimba jautė ir manė 1940 m., kai 'visos priešų jėgos' puolė Angliją? Jis tada sakė, kad 'britai nusivylę Maskva.' Tada Bimba rašė:

" *'Taip, britai nusivylę. Bet kas jų paiso? Jais jau seniai nusivylus visa pažangioji žmonija. Ne kas kitas, kaip tie britai.... nori, kad sovietų žmonės juos išgelbėtų. Nesulauks jie tos laimės.'*

"Komentarų? Nereikia."

## SUSILAUKS TINKAMOS BAUSMĖS

"Naujienos" rašo, kad dabartinio karo kaltininkai — tarptautiniai piktadariai susilaiks nupelnytos bausmės.

"Po šio karo demokratijos nebus tokios mielaširdingos piktadariams, dėl kurių pasaulis šiandien turi kentėti. Vokietijos naciai ne tiktai sulaužė tarptautinę taiką, bet savo krašte ir okupuotose teritorijose jie elgiasi, kaip žvėrys, su beginkliais žmonėmis. Ypatingai žiauriai jie kankina žydus.

"Prezidentas Rooseveltas viešai prižadėjo, kad po karo nacių vadai ir visi tie, kurie nusidėjo arba nusidės žmoniškumo įstatymams, bus patraukti tieson ir nubausti. Telegramoje, kurią Prezidentas pasiuntė masiniam žydų organizacijų mitingui New Yorke, pereitą antradienį, jisai išreiškė užuojautą nacių žiaurumo aukoms ir pasakė:

" 'Amerikos žmonės ne tik simpatizuoja visoms nacių nusikaltimų aukoms, bet patrauks tų nusikaltimų vykdytojus griežton atsakomybėn, atsiskaitymo dieną, kuri tikrai ateis.' "

## JAU SUMOBILIZUOTA 4 MILIJONAI KARIŲ

Amerika jau turi po ginklu keturis milijonus karių. Tą paskelbė pats Prezidentas Rooseveltas. Šia proga dienraštis "Draugas" rašo:

"Kaip vyriausybė, taip ir visuomenė puikiai supranta, kad ir geriausia, ir drausmingiausia ir narsiausia kariuomenė negali sekmingai grumtis su stipriais priešais be tinkamų karo pabūklų. Reikia tinkamų šautuvų, tankų, lėktuvų, laivų ir tt. Dėl to, greta skubaus ir tvarkingo vyrų mobilizavimo, yra gaminama tokiu pat skubotumu ir tvarkingumu reikalingoji amunicija ne tik Amerikos kariuomenei, bet ir jos talkininkams.

"Atsižvelgiant į tą visą, kiek vienas Amerikos gyventojas turi susirūpinti, kad nieko nepritrūktų nei kariuomenei, nei karo pramonei. Svarbu, kad visi padidintais kiekiais pirktų U. S. karo bonus ir U. S. taupymo ženklus. Taip pat yra svarbu, laikytis civilinės apsaugos vadovybės nustatytos tvarkos, padėti jai visuose jos darbuose, griežtai laikytis nustatytos drausmės. Turint galvoj šiuos laikus, šiomis dienomis susidarančią padėtį, kiekvienas šio krašto pilietis turi laikyti save mobilizuotu karo laimėjimui."

## LIETUVOJE ĮVYKSTA DAUG NELAIMIŲ SU GINKLAIS

Lietuvoje, kaip matyti iš laikraščių, įvyksta daug nelaimių su ginklais kuriuos vaikai ar šiaip neatsargūs žmonės bando ardyti.

Netoli Trakų vaikai surado granatą ir bandė ją išardyti. Granatai sprogus trys vaikai buvo užmušti vietoje, ketvirtas mirė pakeliui į ligoninę, o trys vaikai nuvežti į ligoninę.

Molėtiškiuose užmuštas ūkininkas Andriuškevičius, bandęs išardyti surastą artilerijos sviedinį.

Petkeliškiuose ūkininkas Vrublevskis nunešęs kalviui Šimanėcui granatą, kurios dalis šis turėjęs pritaikinti kažkokiam padargui. Granatai sprogus abu vyrai buvę sunkiai sužeisti; kalvis ligoninėje jau miręs.

## Daržovės, Uogos ir Grybai Centralei

Lietuvoje išleistas įsakymas, kad daržoves, uogas ir grybus surinkusieji neturi teisės parduoti tiesiog vartotojui, o privalo parduoti tam tikrai "Centralei", kuri tuos dalykus pristato vokiečių karo ligoninėms.

Lietuvos radijų stočių programose žinių apie Lietuvos gyvenimą beveik visiškai nebeduodama. Programa susideda daugiausia iš koncertų, dainų arba vokiškų pranešimų.

Per Kauno radiją buvo pranešta, kad Lietuvos miškuose, išdžiūvusiose pelkėse ir kitose nuošalesnėse vietose esą ieškomi paslėpeti ginklai.

Pavartokite Jūsų Likučius Kovai!

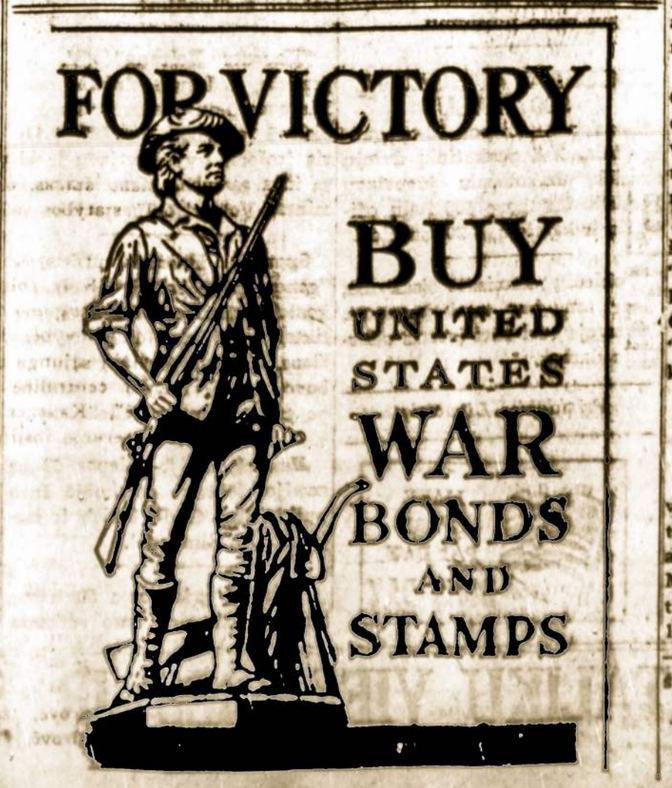


## L. VYČIŲ 30-TASIS SEIMAS

L. Vyčių organizacijos 30-tasis seimas įvyks rugpiūčio 11, 12, 13 dd., So. Boston, Mass., Šv. Petro parapijos ribose 17 Vyčių kuopos vadovybėje.

Šis seimas yra labai svarbus. Svarbus todėl, kad šiuo karo laiku palaikytume organizaciją gerame stovyje ir jaunimo tarpe palaikytume gerą, tvirtą patrijotinę dvasią, kurios dabar tiek daug reikia.

Tikiuosi, kad visi suprasime jaunimą ir suprasime L. Vyčių organizacijos svarbą mūsų išeivijoje. Todėl reiškiu vilties, kad skaitlingai susirinksime į seimą, apsvarstysime visus svarbiuosius organizacijos reikalus ir apsidrausime save nors iki baigsis šis baisusis karas, kad organizacija per daug nenukentėtų. Aišku, kad nei iš vienos lietuvių organizacijos tiek nepašauks narių į karo tarnybą kovoti už Amerikos, Lietuvos ir kitų tautų laisvę, kaip iš Vyčių organizacijos. Jau dabar per penki šimtai vyčių narių tarnyboje, bet tas negali mums pastoti kelią, mes turime užpildyti tuščias vietas kitais, net katalikiško jaunimo turime užtektinai.

Todėl visi vieningai turime dirbti Amerikos gerovei, padėti organizacijoms, o ypač jaunimo, nes jaunimas tautos ateitis.

Stovint garbingos L. Vyčių organizacijos priešaky, laikau sau už didelę garbę visus kviesti dalyvauti 30-tame Vyčių seime. Pirmiausia Vyčių kuopos turėtų būti skaitlingai atstovaujamos, toliau mūsų vadai, ypač gerbiamus kunigus nuoširdžiai kviečiu.

Tad visi į L. Vyčių seimą!

*Pranas Razvadauskas,*
L. Vyčių centro pirm.

## IŠĖJO BE "TĖVYNĖS BRANGIOS"

Šios savaitės pabaigoje iš spaudos išėjo lietuvių poeto J. Aistčio — J. Kosu Aleksandravičiaus eilių knyga "Be Tėvynės Brangios". Toje knygoje sudėti daugiausia patriotiniai šio poeto eilėraščiai, parašyti Lietuvai patekus į priešo rankas.

Malonu pranešti, kad knyga žmonės gyvai susidomėję. Jau yra gauta keletas didesnių užsakymų. Štai dalis jų: 1) "Amerikos" administracija paėmė 200 egz.; 2) kun. J. Prunskis, Chicagoje—50 egz., Lietuvos Pasiuntinybė Vašingtone—25, kun. dr. J. Starkus Elizabethe — 20, kun. J. Vaitekūnas, Providence —15; kun. J. Švagždys Brocktone—10.

Bet čia minėtieji užsakymai dar nepadengia spaudos išlaidų. Gi leidėjų noras yra sudaryti kiek lėšų pačiam autoriui, kuris, kaip prieš savaitę buvo pranešta iš Prancūzijos, yra pasilikęs be pragyvenimo išteklių. Todėl visuomenę ir jos vadus nuoširdžiai prašytume paremti šią knygą ir autorių, užsisakant "Be Tėvynės Brangios" leidinį.

Knyga gražiai išleista ir turi 64 pusl. Kaina 40 centų. Išleido Marianapolio Kolegija. Su visais užsakymais kreiptis ir pinigus siųsti šiuo adresu: Marianapolis College, Thompson, Ct.

Primenam, kad visi, kurie yra šiemet sumokėję prenumeratą už "Studentų Žodžio" žurnalą 2 dolerius (adresas: Marianapolis College, Thompson, Conn.), gaus "Be Tėvynės Brangios" dykai kaip priedą.

## PAGIMDĖ 14 IR 15 VAIKĄ

Spaudos žiniomis, Vilniaus civilinių užrašų įstaigoje užregistruotas savaime nekasdieninis atsitikimas: 41 metų amžiaus Marija Michalovskienė gyvenanti Totorių gatvėje 12, pagimdė 14-tą ir 15-tą vaiką. Dvynukai —berniukas ir mergaitė — yra sveiki.

*Prisidėkite Likučiais!*

*KUNIGAS JUOZAS KARALIUS,*
*Shenandoah, Pa., Šv. Jurgio parapijos klebonas, buvęs LRKSA Dvasios Vadas, išrinktas Kunigų Vienybės pirmininku.*

# NAMINIS FRONTAS

(ŠIS YRA VIENAS IŠ SERIJOS SAVAITINIŲ KARO PRODUKCIJOS TARYBOS STRAIPSNIŲ)

Šis karas yra karas plieno —plienas šaudo priešą iš plieninių šautuvų, plieniniai tankai neša mirtį priešui ant žemės ir plieniniai karo laivai skandina priešą jūrose. Plieno svarbą geriausia supranta tie vyrai, kurie plieną gamina, kurie perviršija savo rekordus, kurie vykdo vieną produkcijos triumfą po kito.

Beveik kasdien Karinės Gamybos vyriausybė Washingtone praneša šių vyrų naują atsiekimą. Darbo administravimo komitetai įstaigose siunčia vyriausybei raportus,—jie pasiųsti iš didžiulio rytų plieno centro, iš Naujos Anglijos, iš Pennsylvanijos, Kentucky, Ohio, Illinois, Indiana ir iš Pacifiko pakraščio.

Viena įstaiga turi daugiau kaip 1,000 naujų produkcijos rekordų po Perlų Uosto užpuolimo ir ji tiki 1941 m. padvigubinti produkcijos rekordus. Siųsdamas šias geras žinias Karinės Gamybos Vajaus vyriausybei darbininkų ir administratorių komitetas pranešė —"mes patys nustatėm padauginti produkciją".

* * *

Kiekvienas asmuo Amerikoje turi atsiminti, kad jo pareiga surinkti nors mažiausią dalelę metalo ir ją pristatyti "džiunkmanui", kuris pasiunčia į fabrikus.

* * *

Office of Civilian Defense skelbia visą tautą liečiantį mobilizavimą Amerikos namų, kurie gali sekamai remti karo pastangą ir gauti "V" certifikatą, iškabinti languose. Gauti "V" certifikatą namų savininkas turi:

1. Prirodyti vietiniam apsigynimo ofisui, kad jo namas užlaiko visus apsaugos reikalavimus per "blackoutus" (aptemdymus), kad turi slėptuvę (shelter) ir reikalingus įrengimus kovoti gaisrą.

2. Duoti žodį vietiniams apsigynimo oficialams, kad jo šeima taupina maistą, drabužius, transportaciją ir sveikatą; kad ji renka reikalingą medžiagą, kad neskleidžia keistų gandų ir kad perka karo bonų ir ženklelių reguliariai.

Lango ženklelis skelbs, "kad šis namas yra V namas". Kiti certifikatai bus duodami biznio įstaigoms strategiškose vietose, kurios tinkamai apsisaugoja nuo oro užpuolimų.

* * *

Nuo karo pradžios civiliai žmonės pratę pasiaukoti, bet nuo jų daug daugiau bus reikalaujama. Žmonės liuosnoriai atsižadėjo taikos laiku liuksusų ir patogumų, kad tik mūsų ginkluotos jėgos turėtų reikalingų karo reikmenų.

Bet vistiek Amerikos žmonėms daug geriau, negu jos priešams—ir taip toliau bus. Turime pakankamai maisto, drabužių ir daug nereikalingų daiktų. Kada reikės, tai be jų apsieisime. Tą darome laimėti karą.

Po Perlų Uosto užpuolimo mes turėjome sumažinti mūsų cukraus vartojimą, todėl kad laivai buvo vartojami vežimui karo reikmenų, ne maisto produktų.

Bet nepaisant ašies submarinų ir trūkumo laivų, gegužės ir birželio mėnesiais parsigabenome 200,000 tonų daugiau cukraus, negu paskirstymo oficialai tikėjo turėti. Kainų Administracijos Ofisas tuoj padarė planus išdalinti tą cukrų ligoninėms, viešbučiams, saldainių gamintojams ir šeimininkėms.

* * *

Ašies jėgų tironams nerūpi ar jie teisingai ar neteisingai elgiasi su savo žmonėmis, jie tik išleidžia įsakymą, kuris jiems duoda ko nori ar reikalauja. Demokratinės valdžios taip neveikia. Jos gerbia visų žmonių teises.

Geras pavyzdis yra kaip Kainų Administracijos Ofisas vykdo savo patvarkymus, kurie įsteigia maksimumo kainas, kurios sulaiko gyvenimo aukštus iškaščius. Beveik visos taisyklės, kurios valdo maksimumo kainas, nustato, kad reikmenis negalima parduoti už aukštesnes kainas, negu pardavėjas gavo kovo mėnesį.

W. P. B.

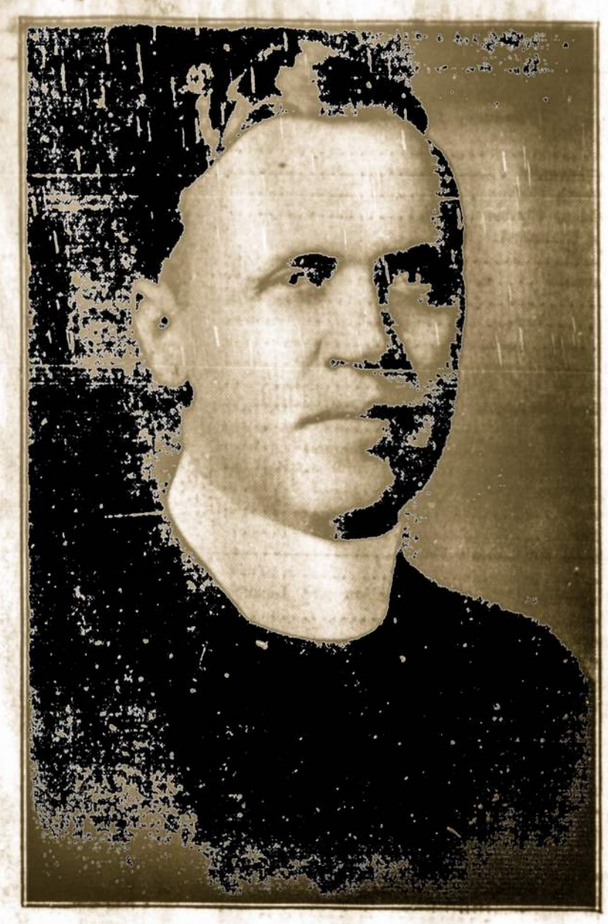

*KUNIGAS JUOZAS K. MILIAUSKAS,*
*Wilkes-Barre, Pa., Švč. Trejybės parapijos klebonas, buvęs LRKSA Dvasios Vadas, išrinktas Kunigų Vienybės iždininku.*

# BALTIJOS VALSTYBĖS IR SOVIETAI

"The Nineteenth Century and After", gegužės mėnesio numeryje įdėjo vedamąjį "Baltijos valstybės". Minimas žurnalas yra rimtas ir didelio svorio Anglijoje. Tame straipsnyje tarp kitko rašoma:

"Susirūpinimas savų saugumu vertė Rusiją aneksuoti Estiją, Latviją, Lietuvą ir Karėliją. Kaip bebūtų rimtai išrodęs savu laiku toks samprotavimas, įvykiai įrodė, kad Sovietai suklydo... Suomija išėjo į karą Vokietijos pusėje tikslu atgauti prarastas teritorijas. Kiek tai liečia kitas Baltijos valstybes, vokiečiai lygiai greitai jas užėmė, kaip būtų užėmę, jei Rusija nebūtų jų aneksavusi...

"Nors estai, latviai ir lietuviai yra giliai nusistatę prieš vokiečius, jie negali norėti rusų pergalės dėl to, kad Stalinas savo kalboje Raudonajai Armijai vasario mėn. 23 dieną pareiškė, kad Rusija siekia vėl aneksuoti Baltijos teritoriją, kurią ji buvo aneksavusi prieš kara su Vokietija. Teisybė, kad pergalėtoji Rusija negalėtų toleruoti vokiečių tose teritorijose. Bet Stalino kalboje nėra jokios sugestijos, kad tos teritorijos būtų pergalės atveju sugrąžintos jų teisėtiems savininkams...

"Trys Baltijos valstybės niekumet nebuvo kare su Rusija, jų de jure egzistencija kaip nepriklausomų valstybių niekada nebuvo kvestijonuojama nei Londone, nei Vašingtone. Kodėl tat Rusija nusistačiusi jas vėl aneksuoti. Atsakymas: saugumas prieš kitą Vokietijos ataką. Bet, jeigu Vokietija bus nugalėta, argi ji nebus padaryta bejėgė kitą karą pradėti? Taip kiekvienas mano, bet Stalinas, matomai, nėra įtikintas...

"Jeigu esama bent mažiausios abejonės, tada ... iš naujo Baltijos kraštų aneksavimas yra atsargumo priemonė, nors tai ir prieštarautų Atlanto Čarterio antram punktui. Mažiausia abejonė, kas liečia Britų nusistatymą Vokietijos atžvilgiu verstų visas nukentėjusias ir dabar po Vokietijos okupacija esančias tautas pastatyti Britus prieš fait accompli (įvykusį faktą).

"Jėgų balansas reikalauja mažųjų valstybių egzistencijos. Jis reikalauja... egzistencijos valstybių zonos nuo Baltijos iki Egėjaus jūrų, ir kad valstybės, įeinančios į šią zoną, karo pasėkoje būtų nepriklausomos, yra gyvybinis dalykai taikos pastovumui Europoje ir, todėl, jėgų balansui Baltijos valstybės... priklauso šiai zonai.

"Didžioji Britanija yra užsiangažavusi išlaisvinti valstybes, kurios yra jos alijantai ir kurios vokiečių okupuotos... Jeigu Anglija pripažintų Rusijos trijų nepriklausomų (Pabaltės) valstybių užkariavimą, valstybių, kurios gyveno drauginguose santykiuose su Rusija ir pasirašė su ja nepuolimo sutartis — ji vienu plunksnos brūkšniu nustotų didelės dalies to prestyžo, kuriuo dabar naudojasi, to prestyžo, kuris gali turėti sprendžiamos reikšmės karui laimėti...

"Pripažinti avansu įvykusį faktą, paaukoti principą ir atsisakyti prestyžo be jokio reikalo, būtų pirmos rūšies politinis gafas. Tuomi nieko laimėti negalima, o prarasti daug galima.

"Kas reikalinga, tai kad Britų Vyriausybė nepaliktų Maskvos abejonėje jos intencijas Vokietijos atžvilgiu. Jeigu Vokietijos pavojus visam laikui bus panaikintas, tada Rusijos reikalavimas Baltijos valstybių saugumo sumetimais nustoja galios...

"Didžiosios Britanijos ir Imperijos ateičiai yra svarbu, kad pergalė nebūtų vien rusų pergalė, ir ne tik Amerikos pergalė, bet ypač ir virš visa Britų pergalė ir Britų taika. Pagrindinė Britų taikos sąlyga yra palaikymas jėgų balanso, kuris tėra galimas tik išlaisvintoj Europoj, kurioje mažos valstybės, lygiai kaip ir didelės, naudosis nepriklausomybe."

LGKSB

---

Kauno miesto burmistras S. Kenstavičius skelbia, kad reikia užregistruoti dviračius. Pastebėtina, kad dviračių savininkai, norintieji gauti naujus numerius, raginami atsinešti blėkos gabalėlį 12x10 centimetrų.

---

Kaune Vokietijos piliečiams įsteigtas specialinis civilinių užrašų biuras, kuris veikia pagal Vokietijos teisę.

---

Pavartokite Jūsų Likučius Kovai!

# PASAULIO SIMBOLIZMAS

## Arba

## GAMTOS IR KITI BALSAI

*Sulietuvino*

### Sėjimas ir Piovimas—Priežastis ir Paseka

Visi turėtų žinoti, kad piūtis priklauso nuo sėjamos sėklos, kviečiai išduoda kviečius, dagiai išduoda dagius, piktos žolės sugadina geras ganyklas, o dykos avižos pasėtos tikrai sukels visokios rūšies skurdą ir nelaimingumą.

### Sėjimas Ašarose ir Piovimas Džiaugsme—Kantrus Darbas Darbas Vaisių Nešantis Džiugiame Pasisekime

Taip yra kiekviename darbe, kurį Dievui ir žmonijai atliekame—rūpetingo darbo ašaros užleidžia vietą pasisekimo linksmumui. "Bevargdami, besidžiaugdami, beliūdėdami; laukan per gyvenimą mes einame."

Sėjimo laikas yra dažnai rūpesties ir skausmo lydimas. "Kas sėja su ašaromis, tie piaus su džiaugsmu. Jie eite eina ir verkia, berdami savo sėklą" (Psalm. CXXV, 5, 6).

Didžiausi gyvenimo daviniai yra apturimi ne be skausmų. Palaiminimas, kurs daugiausia padaro žmogiškos sielos išaukštinime ir ištobulinime ir kitų apdovanojime didžiausiu geru, yra atsiekiamas tiktai po nesuskaitomų nepasisekimų ir berybių pastangų. Nenuostabu, kad tas yra "brangiu" žmogui, kas jam tiek daug atsiėjo. Daržininkas įvertina tą augalą tuo daugiau, kurs įvėlė tiek daug rūpesties išvystyti jį į jo dabartinį tobulumo ir grožio stovį.

Tikra vertė, kaip mes visi žinome, ne visados įvertinama. Tai yra kiekvieno žmogaus likimas, kurs save iškelia savo talentais ir darbštumu virš paprastos lygumos, būti niekinamu ir neapkenčiamu tų, kuriuos jis pralenkė.

Ir tai yra dažnai karčiausio skausmo priežastimi geram, išmintingam, pamaldžiam ir galinčiam krikščioniui darbininkui, kad taip mažai priima jo liudymą, arba supranta jo nesaumeiliškiausių darbų prigimtį ir kryptį.

Kaip žmogus, kurs ūmai sužydi į genijų dažnai vargo ir kentėjo per metų metus nežinomas, nors pats sau tikras, kad jo triumfo diena ateis.

Yra tūlos rūšies pranašiškas instinkstas dideliuose protuose, kurs pasako jiems apie skaidrias viltis jiems užlaikytas, ir kužda jiems apie jų vėlyvesnį žymumo paslaptį. Ankstyvoje jaunystėje, Juozapas matė prajautimu jo pėdą aukštesnę už visas lauko pėdas, ir saulę ir mėnulį ir vienuoliką žvaigždžių nusilenkusių iki jo kojų padų. Nelsonas, įgeltas jo vyresniųjų apleidimu link jo profesionalių teisių, sakė, "Aš vieną dieną turėsiu laikraštį pats sau",—*ir jis turėjo.*

(Bus daugiau)

---


*What You Buy With*
**WAR BONDS**

A scout car is a low-slung motor car armored with heavy steel plate, used to transport troops from one point to another. It is of low silhouette and gives protection against machine gun and other ground fire. A scout car costs $5,000.

You and your neighbors joining together can buy one of these vehicles for the Ordnance Department of our army with your purchase of War Bonds. We need hundreds of them and need them quickly. Put at least ten percent of your wages or income into War Bonds every pay day and help your fellow Americans top the War Bond Quota in your county.

U. S. Treasury Department



PASILAIKYKIT ŠĮPLANĄ

# Reikalinga Karui

*Sekite šį planą ir jį pasilaikykite kaipo pavyzdį surinkimui medžiagų atmatų savo namuose ir kieme*

## LIENO ATMATOS GELEŽIES IR P

Seni pečiai, radiatoriai, maudynės, katilai, žaislai, vandentiekio reikmenys, įrankiai, rankenos, žolei plauti mašinos, padangų retežiai, pečių grotos, lovų rėmai, prosai, pelenams dėžės, plieniniai baldai, muškietos, golfo lazdos, rogutės, dviračiai, kačergos, kastuvai, grėbliai, lovų springsai, rynos, šaldytuvai, išmatoms viedrai, geležiniai kuolai ir tvoros, geležiniai ratai ir durų sulaikytojai.

**GELBĖS DARYT**
Kulkas, šautuvus, laivus, lėktuvų nešėjus, šarvuotus karus, tankus, submarinus, cieliaus nurodytojus — įvairias karo mašinas ir ginklus. Kiekvieno tanko, šautuvo ir laivo gamyboj sunaudojama 50 % atmatų.

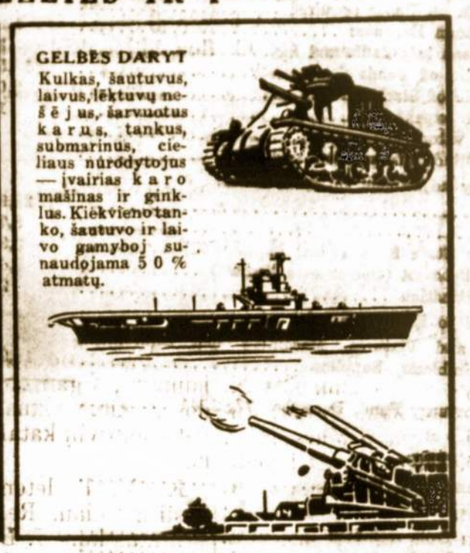

KITI METALAI . . . GUMA . . . SKUDURAI . . . MANILA VIRVĖS . . . PLUŠINIAI MAIŠAI

Senos baterijos, elektra apšvietimo įrenginiai, virimo indai; automobilių ir dviračių padangos ir tubes, laistymui šmirkštynės; kaliošai; drabužiai, skudurai, draperijos, kilimai, Manila virvės, plušiniai maišai.

**GELBĖS DARYTI**
Bombas, degučius, binokuliarus, kompasus; lėktuvus; trokų ir skraiduolių padangas; gazų kaukes; barikadų balionus, parašutų šviesas; insuliatorius elektros vieloms.

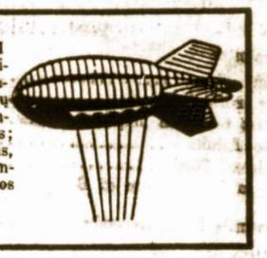

## KAIP ATIDUOTI JŪSŲ ATMATAS

**Parduokite jas atmatų pirkėjui**

**Atiduokite labdaringoms įstaigoms**

**Patys nuneškite į artimiausį rinkimo punktą**

*Arba pasitarkite su vietos Salvage Committee.*
*Telefonuokit Wilkes-Barre 3-7461*

**JEI GYVENATE ŪKYJE**
Ir nėra galimybių atiduoti atmatas, telefonuokite ar rašykite jūsų Apskrities War Board, arba atsiklauskit ūkio įrankių krautuvėj.

## KITOS SVARBIOS IR REIKALINGOS MEDŽIAGOS IR KAIP JAS ATIDUOTI

**RIEBALŲ ATMATOS** reikalingos išdirbant eksplioziojos medžiagas. Taupykit riebalus, kuomet jie netinka valgių gaminimui. Per koštuvą supilkit į blekinę, kuri turi būt švari. Laikykit šaldytuve ar šaltoj tamsioj vietoj iki susirinks svaras ar daugiau. **Tuomet parduokite savo mėsininkui.**

**CININĖS TRIŪBELĖS**
Dantims plauti košelės, kosmetikų ir skutimosi kremo triūbelės. Sugrąžinkit jas vaistininkui kuomet perkate naujas.

**POPIERIO ATMATŲ**
Reikia kada praneša vietinis Salvage Committee.

**NEREIKALINGA** (tuo tarpu) skustuvai ir stiklai.

**BLEKINĖS DĖŽUTĖS**

1. Ištuštintą blekinę gerai išmazgokite.
2. Išpiaukit viršų ir apačią visiškai ar dalinai kaip nurodyta.
3. Koja suplokite, o ne plaktuku. Nuplėškit popieros leibelį.
4. Paruošta blekinė išrodo taip. Švari. Be leibelio. Galai palikti.

Blekinės dėžutės padarytos iš plieno ir cinu apvilktos. Cinas naudojamas darymui beringų ir naujoms blekinėms; plienas — karo mašinerijai. Taupykite visokias blekines, išskiriant tas, kurių galų negalima lengvai atidaryti. Aliejaus, maliavų ar tepalų blekinės nepageidaujamos.

Atidarymas blekinių galų būtinas tinkamam nuėmimui cino, o suplojimas—ekonomiškam persiuntimui. Sekit vietos laikraščius, sužinoti apie rinkimo laiką.

**Netaupykite blekinių, jei neprisilaikote viršuj paduotų nurodymų.**

Šis Atsišaukimas Užgirtas Konservacijos Skyriaus

## WAR PRODUCTION BOARD

Šis skelbimas apmokėtas American Industries Salvage Committee (prisidedant grupei vadovaujančių industrialių įstaigų)


# VOKIEČIAI PRISTEIGĖ DAUGYBĘ SAVO ĮSTAIGŲ KAUNE

Vokietijos ministerį Rosenbergą paskyrus "okupuotų Rytų kraštų" vokiečių nacionalistų vadu, ši partija Kaune paskirstyta į dvi "celes": Šiaurę ir Pietus. "Kauener Zeitung" (VI 12) praneša, kokių vokiečių įstaigų pareigūnai priklauso vienai ar antrai "celei". Iš šio sąrašo sužinome, kokios vokiečių įstaigos Kaune jau yra įsikūrusios.

Šiaurės "celei" priklauso šios įstaigos: generalinis komisariatas, Kauno miesto komisariatas, Kauno srities komisariatas, žandarmerija, apsaugos policija, tarnybinis paštas, Rosenbergo "Einsatzstab", radijo stotis, Prekybos ir Kredito bankas, "Luise" anglies prekybos bendrovė, "Ostlando Pluošto Bendrovė", reicho kredito kasa, spaudos platinimo bendrovė, "Ostlando" mineralinės alyvos *kolonizacijos štabas* (ansiedlungsstab), reicho "darbo tarnybos" štabas, DNB agentūra, pašto komisaras Kaune, 4 metų ūkio plano štabas, be to, kažkokia "OT" statybos vadovybė.

Pietų "celei" priklauso: apsaugos policija, SS ir policijos vadas Lietuvoje, saugumo policija, telegrafo vadovybė, darbo įstaiga, profesinių sąjungų organizacija, "Rytų centralinė prekybos bendrovė", "Kauener Zeitung", "Asid" serumo institutas, geležinkelių pagerinimo įstaiga, centralinė geležinkelių stotis, prekių stotis, geležinkelių eksploatacijos įstaiga, reicho geležinkelių naujų statybų įstaiga, geležinkelių meistrų įstaiga, Tilžės medžių matavimo įstaigos skyrius Kaune, muitų skyrius, Singerio siuvamųjų mašinų bendrovė, "Philipps" radijo bendrovė, filmų bendrovė, žemės eksploatacijos bendrovė, "Vikstorijos".

### Komisaro Von Renteln Užuojauta

Vokietijos generalinis komisaras Lietuvoje von Renteln skelbia užuojautą dviejų vokiečių—Hans Seemann ir Wilhelm Zanke—giminėms. Minėti vokiečiai esą užmušti "nuo priešo lėktuvų bombų". Kur ir kada jie žuvo, nieko nepasakyta. Skelbimas įdėtas gegužės 29 d.

---

"Kauener Zeitung" įsidėjo kažkokio vokiečių poeto eilėraštį, pavadintą "Panemunė". Jis apdainuoja savo įgyvenimus po pasivaikščiojimo Panemunės miške, bet jis jautęsis vienišas "svetimame krašte"...

---

Reprivatizacijos ligšiolinisi rezultatai Lietuvoje tikrai yra daugiau nekaip menki, jeigu per vienerius metus tegrąžintas vienui vienas malūnas.

---

Lietuvoje miestų gyventojai neturi teisės išeiti iš namų nuo 11 val. vakaro iki 4 val. ryto.

---

*Prisidėkite Likučiais!*

"Kauener Zeitung" korespondentas, atsilankęs Rokiškyje, pripažįsta, kad šiame "mažame mieste" užtikęs "aukštą kultūros lygį".

---

Vilniuje birželio mėnesį gyventojai turėjo gauti po 80 gramų muilo arba po 250 gramų muilo miltelių.

---


**DAINUOKIM**

"Garsas" Bleido [illegible] mus "SONG SHEETS" [illegible] daugeną gražių lietuviškų ir [illegible] dainų, kurios yra [illegible] bankietuose, krikštynose ir visokiuose susėjimuose. Kainuoja 35 dainos. Kaina 5 centai. Jeigu [illegible] daugiau, tada [illegible] Užsisakykit tuojau.

"GARSAS"
[illegible] South St., P. O. Box [illegible]
Shenandoah, Pa.

# LIETUVIŲ ROMOS KATALIKŲ SUS-MO AMERIKOJE 53-JO SEIMO PROTOKOLAS

(Tęsinys)

| | | |
|---|---|---|
| Disbursements: | | |
| Death Claims | 103,575.00 | |
| Assessments refunded | 103.90 | |
| Assessments refunded to Minor Benef. | .60 | |
| Real Estate Expenses: | | |
| Wilkes-Barre | 1,434.18 | |
| Brooklyn | 1,069.10 | |
| Scranton | 376.08 | |
| Akron—805 Biruta St. | 77.36 | |
| Akron—826 Biruta St. | 242.94 | |
| Akron Allotment | 416.14 | |
| Int. defaulted on Mortgage Loan | 376.65 | |
| Accrued Int. on Bonds acquired | 884.85 | |
| Mortgage Loan Expenses | 1,255.88 | |
| Bond coupons in default and Ins. | 315.95 | |
| Loss on Sale of Bonds | 15,585.36 | |
| Loss on Sale of Stocks | 2,055.96 | |
| Petty Cash expenses | 140.82 | |
| Surrender values | 76.22 | |
| Venetian Blinds (from Furn. and Fix.) | 29.82 | |
| Decrease by adjustment in Book Value: | | |
| Bonds | 28,915.70 | |
| Stock | 9,725.00 | |
| Universal State Bank (Final Liquidation) | 3,356.10 | |
| Akron Allotment (Decrease to Market) | 9,410.48 | |
| By Amortization | 205.34 | |
| Transferred to Expense Fund: | | |
| Furniture and Fixtures, Machinery and Equipment, Books, Emblems, Supplies | 19,990.15 | 199,619.53 |
| Balance Mortuary Fund, December 31, 1941 | | $1,408,749.01 |

| | | |
|---|---|---|
| **JUVENILE FUND:** | | |
| Balance, January 1, 1941 | | 22,463.93 |
| Income: | | |
| Assessments from members | 1,804.87 | |
| Interest on Bond | 150.00 | |
| Interest on Savings Account | 38.83 | 1,993.70 |
| Total | | $24,457.63 |
| Disbursements: | | |
| Death Claim | 150.00 | |
| Assessments refunded | .67 | |
| Accr. interest on Bond acquired | 147.50 | |
| Transfers to Adults | 162.65 | |
| Loss on Sale of Stock | 4,840.50 | |
| Adjustment in Book Value of Bond | 3,788.20 | 9,089.52 |
| Balance Juvenile Fund December 31, 1941 | | $15,368.11 |

| | | |
|---|---|---|
| **DISABILITY FUND:** | | |
| Balance, January 1, 1941 | | 43,667.43 |
| Income: | | |
| Assessments from members | 37,741.08 | |
| Assessments deducted from Clamis | 35.00 | |
| Juvenile transfers | 4.00 | 37,780.08 |
| Total | | $81,447.51 |
| Disbursements: | | |
| Sick Claims | 34,282.00 | |
| Assessments refunded | 26.35 | 34,308.35 |
| Balance Disability Fund December 31, 1941 | | $47,139.16 |

| | | |
|---|---|---|
| **WELFARE FUND:** | | |
| Balance, January 1, 1941 | | 2,523.44 |
| Income: | | |
| Dues from members | 1,040.93 | |
| Dues deducted from Claims | .30 | 1,041.23 |
| Total | | $3,564.67 |
| Disbursements: | | |
| Welfare Donations | | 625.60 |
| Balance | | $2,939.07 |
| Transferred to Welfare Fund: | | |
| History Account | 151.04 | |
| Interest to Account | .75 | 151.79 |
| Balance Welfare Fund December 31, 1941 | | $3,090.86 |

| | | |
|---|---|---|
| **EXPENSE FUND:** | | |
| Balance January 1, 1941 | | 1,244.28 |
| Income: | | |
| Dues from members | 30,157.20 | |
| Dues deducted from Claims | 11.55 | |
| Certificates and Supplies | 75.77 | |
| Garsas Misc. items | 15.79 | |
| Juvenile transfers | 47.21 | |
| Certificate loans granted | 4.50 | 30,312.02 |
| Total | | $31,556.30 |
| Disbursements: | | |
| Dues refunded | 23.02 | |
| Commissions | 695.24 | |
| Salaries — Officers | 5,371.00 | |
| Salaries — Employes | 4,054.10 | |
| Traveling Expenses | 914.30 | |
| Insurance Department fees | 978.55 | |
| Advertising, Printing, Stationery | 343.39 | |
| Postage, Express, Telephone and Teleg. | 124.72 | |
| Official Publication | 10,494.00 | |
| Actuary Services | 960.00 | |
| Medical Examiner's fees | 601.56 | |
| Bank Trust Services | 335.49 | |
| Lodge Secretaries' Bond | 800.00 | |
| Supreme Sec'y and Treas. Bonds | 120.00 | |
| Other General Expenses | 735.21 | |
| Office Rent | 900.00 | |
| Social Security | 259.18 | |
| Unemployment Contributions | 349.90 | |
| Federal Excise Tax | 37.48 | |
| Organizor's Expenses | 1,316.79 | |
| Trainers fee | 300.00 | |
| Petty Cash expenses | 855.74 | |
| Typewriter and office chairs | 157.94 | |
| Minor Benef. dues refunded | .10 | 30,727.71 |
| Total Balance Expense Fund December 31, 1941 | | $828.59 |
| Transferred from Mortuary Fund: Furniture, Fixtures, Machinery and Equipment, Books, Emblems and Supplies (Non Admitted Assets) | | 19,990.15 |
| Total Balance | | $20,818.74 |

| | | |
|---|---|---|
| **TRUST FUND:** | | |
| Balance January 1, 1941 | | $6,183.04 |
| New Accounts | 2,330.26 | |
| Interest Accrued | 27.21 | 2,357.47 |
| Total | | $8,540.51 |
| Accounts Paid | | 2,676.99 |
| Balance Trust Fund December 31, 1941 | | $5,863.52 |

### ASSETS AND LIABILITIES
December 31, 1941

| | Assets: | Liabilities |
|---|---|---|
| Cash—Adults | 186,696.78 | |
| Cash—Juvenile | 4,868.11 | |
| Real Estate | 107,404.60 | |
| Mortgage Loans | 129,963.60 | |
| Bonds—Adults | 1,013,598.45 | |
| Stock—Adults | 21,425.44 | |
| Bonds—Juvenile | 10,500.00 | |
| Furniture and Fixtures | 8,576.79 | |
| Machnery and Equipment | 7,197.20 | |
| Books, Emblems and Supplies | 4,216.16 | |
| Petty Cash | 39.54 | |
| Liens | 679.21 | |
| Mortuary Fund | | $1,408,749.01 |
| Juvenile Fund | | 15,368.11 |
| Disability Fund | | 47,139.16 |
| Welfare Fund | | 3,090.86 |
| Expense Fund | | 20,818.74 |
| Total Ledger Assets | 1,495,165.88 | $1,495,165.88 |
| Add Non Ledger Asset: | | |
| Trust Fund for Minor Beneficiaries | 5,863.52 | 5,863.52 |
| Total Assets and Liabilities | $1,501,029.40 | $1,501,029.40 |

| | |
|---|---|
| **COMPARISON:** | |
| Total Ledger Assets and Liabilities Dec. 31, 1940 | $1,515,366.28 |
| Total Ledger Assets and Liabilities December 31, 1941 | 1,495,165.88 |
| Total Decrease 1941 | $ 20,200.40 |

### ASSETS—December 31, 1941

| | | |
|---|---|---|
| Total Ledger Assets | | $1,495,165.88 |
| Add Non Ledger Assets: | | |
| Interest due and Accrued on Mort. Loans | 2,162.11 | |
| Interest Accrued on Bonds | 10,319.15 | |
| Interest Accrued on Savings Accounts | 389.18 | |
| Rents Due | 1,077.60 | |
| Trust Fund for Minor Beneficiaries | 5,863.52 | 19,811.56 |
| Gross Assets | | $1,514,977.44 |
| Deduct Assets Not Admitted: | | |
| Estimated Unrecoverable deposit in suspended Banks | 23,254.38 | |
| Book Value of Real Estate over Market Value | 20,719.43 | |
| Book Value of Bonds over Amortized Value | 131,000.99 | |
| Book Value of Stock over Market Value | 18,365.44 | |
| Furniture and Fixtures | 8,576.79 | |
| Machinery and Equipment | 7,197.20 | |
| Books, Emblems and Supplies | 4,216.16 | 213,330.39 |
| Total Admitted Assets December 31, 1941 | | $1,301,647.05 |
| Total Admitted Assets December 31, 1939 | | 1,257,832.74 |
| Admitted Assetts increased | | $ 43,814.31 |
| Non-Admitted Assets—Dec. 31, 1939 | | $ 267,892.12 |
| Non-Admitted Assets—Dec. 31, 1941 | | 213,330.39 |
| DECREASE in Non-Admitted Assets over two year period | | $ 54,561.73 |
| Admitted Assets—Dec. 31, 1941 | | $1,301,647.05 |
| Admitted Assets—Dec. 31, 1939 | | 1,257,832.74 |
| INCREASE in Admitted Assets over 2 year period | | $ 43,814.31 |

### ACTUAL CASH INCOME
January 1, 1940 to December 31, 1941

| | |
|---|---|
| Mortuary Assessments | $203,422.13 |
| Juvenile Assessments | 3,222.07 |
| Disability Assessments | 76,614.22 |
| Expense dues | 58,400.97 |
| Welfare dues | 2,078.88 |
| Initiation fees | 3.50 |
| Certificate and Supplies | 194.01 |
| Miscellaneous items | 21 09 |
| Interest on Bonds | 68,334.15 |
| Interest on Mortgage Loans | 14,303.12 |
| Dividends on Stock | 398.90 |
| Interest on Savings Accounts | 2,410.44 |
| Rents—Wilkes-Barre | 3,540.00 |
| Brooklyn | 3,467.10 |
| Cleveland | 1,012.05 |
| Akron—805 Biruta St. | 506.00 |
| Akron—826 Biruta St. | 636.46 |
| Scranton | 619 50 |
| Warrior Run | 40.05 |
| Bonds called, sold, liquidated | 227,985.14 |
| Profit on Bonds | 14,655.26 |
| Principal on Mortgages | 21,343.80 |
| Real Estate Sold | 1,800.00 |
| Stock called and liquidated | 2,206.54 |
| Interest on Loan | 1.20 |
| Total Cash Income for Two Years | $707,216 58 |


# DIDELIS BARGENAS

## LRK SUSIVIENYMAS PARDUODA NAMĄ

2322-2324 Jackson St., Scranton, Pa.

Dubeltavas namas, su dviem mažais krautuvės kambariais. Galima pirkti su mažu depozitu. Balansą galima išmokėti mėnesiniais mokėjimais. Puikios sąlygos.

Interesuoti rašykite, arba kreipkitės į

**L. R. C. A. OF AMERICA HOME OFFICE**

73 E. South St. (P. O. Box 32), Wilkes-Barre, Pa.


### ACTUAL CASH DISBURSEMENTS
January 1, 1940 to December 31, 1941

| | | |
|---|---|---|
| Death Claims | $209,969 64 | |
| Death Claims Juvenile | 657.50 | |
| Interest on Death Claims | 52.45 | |
| Sick and Accident Claims | 72,939.00 | |
| Assessments Refunded: | | |
| Mortuary | 340.34 | |
| Mortuary—Juvenile | 7.94 | |
| Disabilty | 132.06 | |
| Expense | 93.10 | |
| Welfare | 10 | |
| Commissions | 1,604.00 | |
| Salaries—Officers and Trustees | 11,371 00 | |
| Salaries—Office Employes | 8,175.00 | |
| Traveling Expenses | 454.95 | |
| Stationery and Supplies | 2,281.00 | |
| Postage, Express, Telephone and Telegraph | 291.04 | |
| Official Publication | 20,925.57 | |
| Actuary Services | 1,920.00 | |
| Legal Expenses | 740.50 | |
| Supreme Medical Examiner's Fees | 1,142.18 | |
| Petty Cash | 2,070.00 | |
| Insurance Department fees, Examination and Licences | 1,728 33 | |
| Welfare Donations | 2,142.60 | |
| Social Security | 509.96 | |
| Unemployment Contributions | 688.45 | |
| Federal Excise Tax | 74.65 | |
| General Expenses | 4,062.76 | |
| Organizor's Salary and Expenses | 1,632.64 | |
| Office Rent | 900.00 | |
| Taxes, repairs, steam heat, Wilkes-Barre | 3,198.43 | |
| Taxes, repairs, Brooklyn | 2,321.19 | |
| Taxes, Cleveland | 122 37 | |
| Taxes, repairs, etc. Akron—805 Biruta St. | 144.32 | |
| Taxes, repairs, etc. Akron—826 Biruta St. | 474.76 | |
| Taxes, Akron Allotment | 832.28 | |
| Taxes, repairs, etc. Scranton | 565.29 | |
| Taxes, etc. Warrior Run | 1,604.22 | |
| Accrued Interest on Bonds acquired | 1,406.65 | |
| Accrued Interest on Bond acquired Juvenile | 147.50 | |
| Mortgage Loan expenses (Taxes paid as per agreement) | 2,055.00 | |
| Mortgage interest defaulted | 526.65 | |
| Bond Interest defaulted and Ins., postage | 751 32 | |
| Furniture and Fixtures | 187.76 | |
| Bonds Acquired | 396,165.24 | |
| Mortgage Loans granted | 21,635.05 | |
| City of Aberdeen, bond refund | 183.80 | |
| Total | | $779,228.59 |
| Less: Assessments deducted from Claims: | | |
| Mortuary | $191.25 | |
| Mortuary—Juvenile | .73 | |
| Disability | 59.25 | |
| Expense | 23 75 | |
| Welfare | .62 | 275.60 |
| Total Cash Disbursements for Two Years | | $778,952.99 |

### CASH ACCOUNTS—December 31, 1941

| | | |
|---|---|---|
| Checking Accounts: | | |
| First National Bank, Wilkes-Barre, Pa. | | $33,500.96 |
| Miners Savings Bank, Pittston, Pa. | | 24,497.40 |
| Wyoming National Bank, Wilkes-Barre, Pa. | | 1,988.69 |
| Liberty National Bank, Pittston, Pa. | | 15,000.00 |
| | | $74,987.05 |
| Savings Accounts: | | |
| Deposit and Savings Bank, Wilkes-Barre, Pa. | $5,107.08 | |
| 1st Federal Savings and Loan, Pittston, Pa. | 5,226.21 | |
| 1st National Bank, Exeter, Pa. | 2,927 83 | |
| 1st National Bank, Plymouth, Pa. | 4,088.92 | |
| 1st National Bank, Pittston, Pa. | 5,100.65 | |
| 1st National Bank, Wilkes-Barre, Pa. | 115.52 | |
| Hanover National Bank, Wilkes-Barre, Pa. | 5,081.69 | |
| Kingston National Bank, Kingston, Pa. | 2,321.77 | |
| Liberty National Bank, Pittston, Pa. | 7,552.18 | |
| Liberty National Bank, Pittston, Pa. | 250.54 | |
| Lithuanian Sav. and Loan Asso., Cleveland | 5,549.18 | |
| Metropolitan State Bank, Chicago, Ill. | 2,220.41 | |
| Mid-City Fed. Savings and Loan, Phila., Pa. | 5,161 67 | |
| Miners National Bank, Wilkes-Barre, Pa. | 5,107.10 | |
| Miners Savings Bank, Pittston, Pa. | 7,805.88 | |
| Peoples National Bank, Edwardsville, Pa. | 3,742.64 | |
| Plymouth National Bank, Plymouth, Pa. | 5,100.65 | |
| Polithania State Bank, Pittsburgh, Pa. | 4,082.58 | |
| Second National Bank, Wilkes-Barre, Pa. | 5,081.68 | |
| West Side Bank, W. Pittston, Pa. | 5,100.65 | |
| 1st National Bank, Wilkes-Barre, Pa. | 151.79 | 86,876.62 |
| Closed Accounts: | | |
| Dime Bank Title and Trust, Wilkes-Barre, Pa. | $8,941 39 | |
| Pa. Liberty Bank and Trust, Wilkes-Barre, Pa. | 552.18 | |
| Dime Bank Title and Trust, Wilkes-Barre, Pa. | 4,702.52 | |
| 1st Lithuanian Bldg. Asso., Baltimore, Md. | 7,178.09 | |
| Franklin Savings and Trust, Pittsburgh, Pa. | 2,488.44 | |
| Title Guarantee and Trust, Baltimore, Md. | 3,628.46 | |
| Universal State Bank, Chicago, Ill. (Liquidated) | | |
| Pa. Liberty Bank and Trust, Wilkes-Barre, Pa. | 2,210.14 | 29,701.22 |
| Petty Cash Balance | | 39.54 |
| Total Cash | | $191,604.43 |
| Trust Fund: | | |
| Liberty National Bank, Pittston, Pa. | | 5,863.52 |
| Total | | $197,467.95 |
| SUMMARY: | | |
| Cash—Adult | $186,696.78 | |
| Cash—Juvenile | 4,868.11 | |
| Petty Cash Account | 39.54 | |
| Trust Fund | 5,863.52 | 197,467.95 |

### REAL ESTATE OWNED—December 31, 1941

| | Book Value | Income 1940 | Income 1941 | Expense 1940 | Expense 1941 |
|---|---|---|---|---|---|
| 1. Brooklyn | $43,500.00 | $1,959.90 | $1,507.20 | $1,252.09 | $1,069.10 |
| 2. Akron Allotment | 13,260.00 | | | 416.14 | 416.14 |
| 3. Wilkes-Barre | 87,219.43 | 2,910.00 | 2,130.00 | 3,391.00 | 1,604 82 |
| 4. Cleveland | 5,205.92 | 484.80 | 527.25 | 122.37 | |
| 5. Akron 826 Biruta | 2,595.00 | 333.00 | 303.46 | 231.82 | 242.94 |
| 6. Scranton | 3,232.06 | 259.50 | 360.00 | 189.21 | 376.08 |
| 7. Akron 805 Biruta | 2,392.19 | 246.00 | 260.00 | 66.96 | 77.36 |
| 8. Warior Run (Sold) | | 40.05 | | 1,604.22 | |
| Totals | $107,404.60 | $6,233.25 | $5,087.91 | $7,273 81 | $3,786.44 |

(Bus daugiau)

# LIETUVIŲ ROMOS KATALIKŲ SUSIVIENYMAS AMERIKOJE

**(Lithuanian R. C. Alliance of America)**

Laiškai siųsti: P. O. Box 32, Phone: Wilkes-Barre 3-4711
73 E. South St., Wilkes-Barre, Pa.

**PILDOMASIS KOMITETAS**

Kun. J. Švagždys, Dvasios Vadas, 20 Webster St., Brockton, Mass.
L. Šimutis, Prezidentas, 2334 S. Oakley Ave., Chicago, Ill.
J. Valčaitis, Vice Prezidentas, 213 Ferdinand St., Scranton, Pa.
W. T. Kvetkas, Sekretorius, P. O. Box 32, Wilkes-Barre, Pa.
J. Yonakas, Iždininkas, 31 Sand St., Pittston, Pa.
P. Karašauskas, Iždo Glob., 13 Garraaan Ave., Lyndwood, W. B., Pa.
V. Abromaitis, Iždo Globėjas, 113 Patterson St., Tamaqua, Pa.
Dr. A. Rakauskas, Dr. Kvot., Marian Hills Seminary, Hinsdale, Ill.

**KONTROLĖS KOMISIJA**

1. Adv. J. J. Grish, 4631 So. Ashland Ave., Chicago, Ill.
2. J. Purickis, P. O. Box 387, Forest City, Pa.
3. Antanas Agurkis, 93 Russell St., Edwardsville, Pa.

**STATUTŲ KOMISIJA**

1. Ant. F. Kneižys, 366 W. Broadway, So. Boston, Mass.
2. Matas J. Kvietkus, 503 So. Grant St., Wilkes-Barre, Pa.
3. Jurgis Tumasonis, 222 So. Ninth St., Brooklyn, N. Y.

**TEISMO KOMISIJA**

1. Pranas Rakauskas, 15 Lawton Avenue, Binghamton, N. Y.
2. Ona Barkauskienė, 62 Lawlor St., Waterbury, Conn.
3. Antanas Stočkūnas, 99 Carroll St., Pittston, Pa.

**ŠVIETIMO KOMISIJA**

1. Kun. Pr. Juras, 94 Bradford St., Lawrence, Mass.
2. Leokadija Žemaitytė, 1419 N. Main Avenue, Scranton, Pa.
3. Komp. Aleksandras Aleksis, 76 Center St., Waterbury, Conn.
4. J. Puodžiūnas, 83 Mill Street, Pittston, Pa.
5. Bronė Mičiūnienė, 74 Belden St., New Britain, Conn.

**LABDARYBĖS KOMISIJA**

1. Pr. Jurevičius, 722 Montgomery St., W. Pittston, Pa.
2. K. Šlamienė, P. O. Box 19, Forest City, Pa.
2. Julė Šalaševičienė, Cleveland, Ohio

**JAUNIMO KOMISIJA**

1. Jurgis Venslovas, 1267 E. 82nd St., Cleveland, Ohio
2. Pranas Katilius, 1121 Foster St., Scranton, Pa.
3. Kun. Ed. Gradeckis, 339 Green St., New Haven, Conn.
4. Edvinas Jasaitis, 221 N. Main St., Pittston, Pa.
5. Genovaitė Kupstaitė, 28 Penn Street, Kingston, Pa.

# L. R. K. S. A. KUOPŲ SUSIRINKIMAI

**FOREST CITY, Pa.**—2-ros kuopos susirinkimas bus rugpiūčio 9-tą dieną tuoj po sumai Šv. Antano parapijos svetainės kambariuose. Visi nariai maloněkite susirinkti.

**PITTSTON, Pa.** — 7-tos kuopos susirinkimas bus rugpiūčio 16 dieną tuoj po sumai bažnytinėj svetainėj.

**WATERBURY, Conn.**—11 kuopos susirinkimas bus rugpiūčio 9-tą dieną Šv. Juozapo parapijos senos mokyklos kambary, 1:00 val. po pietų.

**CHICAGO, Illinois.**—15-tos kuopos susirinkimas bus rugpiūčio 9-tą dieną Šv. Jurgio parapijos salėj, 2 val. po pietų.

**CHICAGO, Illinois.**—16-tos kuopos susirinkimas bus rugpiūčio 9-tą dieną Šv. Mykolo parapijos mokyklos kambary Nr. 3, 1644 Wabansia Ave. Visi nariai dalyvaukit ir naujų kandidatų atsiveskit prisirašymui.

**NEWARK, N. J.** — 19-36 kuopos susirinkimas bus rugpiūčio 9-tą dieną tuoj po sumos Šv. Jurgio dr-jos salėj, 180-2 New York Ave.

**SO. BOSTON, Mass.** — 21 kuopos susirinkimas bus rugpiūčio 9-tą dieną tuoj po sumos, bažnytinėj salėj.

**MINERSVILLE, Pa.** — 24 kuopos susirinkimas bus rugpiūčio 9-tą dieną 1 val. po pietų Šv. Pranciškaus parapijos mokyklos kambary.

**MINERS MILLS, Pa.** — 25 kuopos susirinkimas bus rugpiūčio 9-tą dieną 2 P. M. bažnytinėj salėj, W. Thomas ir kampas Chandler Ave.

**SCRANTON, Pa.** — 30-tos kuopos susirinkimas bus rugpiūčio 9-tą dieną paprastoj vietoj po pamaldų. Visi nariai privalo atsilankyti ir savo duokles užsimokėti.

**ANSONIA, Conn.** — 32-ros kuopos susirinkimas bus rugpiūčio 9-tą dieną Šv. Antano parapijos bažnytinėj salėj tuoj po sumai.

**ROSELAND, Ill.** — 33-čios kuopos susirinkimas bus rugpiūčio 9-tą dieną po sumai (11 A. M.) Visų Šventų parapijos svetainėj, 10806 Wabash Ave.

**KINGSTON, Pa.** — 34-tos kuopos susirinkimas bus rugpiūčio 9-tą dieną 2:30 po pietų Šv. Marijos parapijos svetainėj.

**McKEES ROCKS, Pa.** — 35 kuopos susirinkimas bus rugpiūčio 9-tą dieną tuoj po pamaldų, parapijos salėj.

**HOMESTEAD, Pa.** — 38 kuopos susirinkimas bus rugpiūčio 9-tą dieną tuoj po pamaldų, t. y. 12:30 po pietų.

**NEW PHILA., Pa.** — 51 kuopos susirinkimas bus rugpiūčio 9-tą dieną tuoj po sumai, parapijos svetainėj.

**CHESTER, Pa.** — 71-mos kuopos susirinkimas bus rugpiūčio 9-tą dieną bažnytinėj salėj, tuoj po pamaldų.

**BELOIT, Wis.** — 76-tos kuopos susirinkimas bus rugpiūčio 9-tą dieną 2-rą valandą po pietų.

**DU BOIS, Pa.** — 78-tos kuopos susirinkimas bus rugpiūčio 9-tą dieną Šv. Juozapo parapijos svetainėj, tuoj po sumai.

**EYNON, Penna.** — 80-tos kuopos susirinkimas bus rugpiūčio 9-tą dieną tuoj po sumos.

**N. S. PITTSBURGH, Pa.**—87 kp. susirinkimas bus rugpiūčio 9-tą dieną V. Jėzaus Dangun Žengimo parapijos salėj, tuoj po pamaldų.

**WATERBURY, Conn.**—91 kuopos susirinkimas bus rugpiūčio 9-tą dieną Šv. Juozapo parapijos mokyklos kambary, 1 val. po pietų. Visi nariai ateikite.

**EASTON, Pa.** — 93-čios kuopos susirinkimas bus rugpiūčio 9-tą dieną tuoj po paskutinių Mišių, Šv. Mykolo parapijos svetainėje.

**GILBERTON, Pa.**—96-tos kuopos susirinkimas bus rugpiūčio 9-tą dieną tuoj po mišių, bažnytinėj salėj.

**NEW BRITAIN, Conn.** — 109 kp. susirinkimas bus rugpiūčo 10 dieną 7:30 vakaro Šv. Andriejaus parapijos salėj, kampas Stanley ir Church Sts.

**ROCHESTER, N. Y.**—103 kuopos susirinkimas bus rugpiūčio 9-tą dieną po pirmų Mišių Šv. Jurgio parapijos svetainėj.

**BRIDGEVILLE, Pa.**—112 kuopos susirinkimas bus rugpiūčio 9-tą dieną bažnytinėj svetainėj, Bridgeville, Pa.

**HARRISBURG, Ill.** — 123 kuopos susirinkimas bus rugpiūčio 9-tą dieną kuopos raštininko bute. Nariai, teiksitės dalyvauti.

**S. S. UMAHA, Nebr.** — 128 kp. susirinkimas bus rugpiūčo 10 dieną 2 val. po pietų, Šv. Antano parapijos mokyklos kambary.

**GARY, Indiana.** — 129-tos kuopos susirinkimas bus rugpiūčio 9-tą dieną tuoj po pamaldų parapijos svetainėje, 15-ta ir Lincoln gt.

**ROCKFORD, Ill.** — 137-tos kuopos susirinkimas bus rugpiūčio 9-tą dieną Šv. Petro ir Povilo lietuvių parapijos salėj, So. West St., tuoj po sumos.

**SPRING VALLEY, Ill.** — 146 kp. susirinkimas bus rugpiūčio 9-tą dieną 2-rą valandą po pietų bažnytinėj salėj.

**WESTVILLE, Ill.** — 151 kuopos susirinkimas bus rugpiūčio 9-tą dieną parapijos svetainėj.

**AURORA, Ill.** — 154-tos kuopos susirinkimas bus rugpiūčio 9-tą dieną 1 val. po pietų, kuopos raštininko bute, 1336 Superior St., Aurora.

**CHICAGO, Ill.** — 163-čios kuopos susirinkimas bus rugpiūčio 10 dieną 7:30 P. M. Gimimo Panelės Švenčiausios parapijos svetainėj, 68th ir Washtenaw, Marquette Park.

**NIAGARA FALLS, N. Y.**—170 kp. susirinkimas bus rugpiūčio 9-tą dieną Šv. Jurgio parapijos svetainėj, tuoj po sumai.

**DETROIT, Mich.** — 171 kuopos susirinkimas bus rugpiūčio 9-tą dieną Šv. Jurgio parapijos svetainėj nuo 12:30 val. po pietų. Visi nariai maloněkite sueiti.

**CASTLE SHANNON, Pa.**—172 kp. susirinkimas bus rugpiūčio 9-tą dieną 1 val. po pietų pas raštininką M. A. Adomaitį.

**WAUKEGAN, Ill.** — 177 kuopos susirinkimas bus rugpiūčio 9-tą dieną po pamaldų, Šv. Baltramiejaus parapijos mokyklos kambary.

**AKRON, Ohio.** — 178-tos kuopos susirinkimas bus rugpiūčio 9-tą dieną bažnytinėj salėj, 1414 East Avenue, tuoj po mišių.

**E. ST. LOUIS, Ill.** — 179 kuopos susirinkimas bus rugpiūčio 9-tą dieną Nekalto Prasidėjimo Panelės Švenč. parapijos salėj, 15-ta ir Bough Ave., tuoj po sumos.

**ALLIANCE, Ohio.** — 180 kuopos susirinkimas bus rugpiūčio 9-tą dieną pas Juozą Degutį, 503 N. Franklin Ave., 1 val. po pietų.

**ELIZABETH, Pa.** — 197 kuopos susirinkimas bus rugpiūčio 9-tą dieną Šv. Mykolo parapijos bažnytinėj salėj, tuoj po sumai, 1 val. po pietų.

**WILSON, Pa.** — 215-tos kuopos susirinkimas bus rugpiūčio 9-tą dieną 1:30 val. po pietų po Nr. 422 Glenn St., Wilson, Pa.

**ROCKDALE, Ill.** — 204-tos kuopos susirinkimas bus rugpiūčio 9-tą dieną 1 val. po pietų parapijos salėj.

**REINERTON, Pa.** — 220 kuopos susirinkimas bus rugpiūčio 9-tą dieną 2 val. po pietų pas W. Kasputį, 1112 E. Grand Ave., Tower City, Pa.

**THROOP, Pa.** — 225-tos kuopos susirinkimas bus rugpiūčio 9-tą dieną 1 val. po pietų Vinco Gerdžiūno salėj, 208 Bouleward Ave., Throop, Pa.

**W. HAZLETON, Pa.** — 226 kuopos susirinkimas bus rugpiūčio 9-tą dieną

**NANTICOKE, Pa.** — 234 kuopos susirinkimas bus rugpiūčio 9-tą dieną 1:30 val. po pietų pas kuopos sekretorių K. Kvederavičių, 809 S. Hanover St., Nanticoke, Pa.

**KANSAS CITY, Kansas**—236 kp. susirinkimas bus rugpiūčio 9-tą dieną Šv. Kazimiero parapijos svetainėj po sumos.

**AMSTERDAM, N. Y.**—243 kuopos susirinkimas bus rugpiūčio 9-tą dieną bažnytinėj salėj tuoj po pamaldų.

**MOUNDSVILLE, W. Va.**—249 kp. susirinkimas bus rugpiūčio 9-tą dieną 1 val. po pietų, paprastoj vietoj. Visi atsilankykite laiku ir atsiveskite naujų kandidatų.

**MINDEN, W. Va.** — 251 kuopos susirinkimas bus rugpiūčio 9-tą dieną M. Prankausko salėj, Oak Hill, W. Va. Pradžia 1 val. po pietų.

**PITTSBURGH, Pa.** — 254 kuopos susirinkimas bus rugpiūčio 9-tą dieną 2 val. po pietų, Ant. Urbanavičiaus name, 3322 Howley St., Pittsburgh.

**DETROIT, Mich.** — 265 kuopos susirinkimas bus rugpiūčio 9-tą dieną po pirmų mišių, 9 ryto, Šv. Antano parapijos mokyklos kambary 25 ir Vernon Highway.

**MILWAUKEE, Wis.** — 289 kuopos susirinkimas bus rugpiūčio 9-tą dieną po pamaldų, bažnytinėj salėj.

**SPRINGFIELD, Ill.** — 295 kuopos susirinkimas bus rugpiūčio 9-tą dieną tuoj po sumos bažnytinėj salėj. Maloněkit visi nariai susirinkt ir kandidatų atsivest.

**CARBONDALE, Pa.**—298 kuopos susirinkimas bus rugpiūčio 9-tą dieną Sacred Heart bažnytinėj salėj. Visi atsilankykite.

**PHILADELPHIA, Pa.** — 301 kp. susirinkimas bus rugpiūčio 9-tą dieną tuoj po pamaldų, Šv. Andriejaus parapijos mokyklos kambary, 1123 Lemon St.

**GLASSPORT, Pa.** — 306 kuopos susirinkimas bus rugpiūčio 9-tą dieną 433 Iowa Ave.

# A. A.

## MIRUSIEMS SUS-MO NARIAMS

**PETRAS KAMINSKAS,**
307 kp. narys, gyv. 16406 Huntmere Ave., Cleveland, Ohio, mirė liepos 13, 1942, palaidotas liepos 16-tą iš Panelės Švč. Nuolatinės Pagalbos bažnyčios. Kalvarijos kapuose. Susivienyman įsirašė rugsėjo 1, 1922 m.

**MOT. KRIAUČIŪNAS,**
91 kp. narys, gyv. 85-A French St., Watertown, Conn., mirė gegužės 4, 1942, palaidotas gegužės 4-tą iš Šv. Juozapo bažnyčios Kalvarijos kapuose. Susivienyman įsirašė 1914 m.

**ELŽBIETA ŠIMANSKIENĖ,**
1 kp. narė, gyv. 101 Hillside Ave., Edwardsville, Pa., mirė liepos 17, 1942, palaidota liepos 20-tą iš Šv. Marijos Apreiškimo bažnyčios parapijos kapuose, Pringle. Sus-man įsirašė kovo 24, 1918 m.

*Amžiną atilsį suteik jų sieloms, Viešpatie, o šviesybė amžina tegu joms šviečia per amžių amžius!*

# ĮSPŪDŽIAI IŠ LRKSA 53-ČIO SEIMO

Jau praėjo suvirš mėnesis laiko po to gražaus seimo, kuris įvyko Hartford, Conn. Turėjau progos susipažinti su bendra organizacijos padėtimi, Pildomojo Komiteto ir komisijų darbuote; turėjau progos susipažinti su kitų kolonijų atstovais-atstovėmis. Buvo įdomu išgirsti, kaip Pildomojo komiteto nariai darbavosi Susivienymo ir Lietuvos gerovei.

Seimo iškilmės pradėtos pirmadienį, birželio 22 dieną iškilmingomis Šv. Mišiomis Švč. Trejybės bažnyčioje. Įspūdingą pamokslą pasakė Susivienymo dvasios vadas kun. Pranas M. Juras. Po bažnytinių iškilmių ėjom į Hotel Bond pradėti seimą.

Pirmadienio vakarą įvyko Švč. Trejybės parapijos svetainėje susipažinimo vakaras ir party. Aš turėjau laimės laimėti antrą dovaną—gyvas gėles su gražiu ąsočiu (uzbonu) paaukotu J. Barolis family.

Antradienio vakarą Bond viešbučio svetainėje įvyko šaunus bankietas. Dalyvavo daug dvasiškių ir pasauliečių. Visi atrodė puikiai, pasipuošę gražiais rūbais ir buvo matyti jų veiduose linksma šypsena. Panelė Valerija Kaunietytė, Ona Vailonienė ir Matas Kripas jausmingai sudainavo lietuviškai ir angliškai gražias daineles ir sužavėjo publiką savo gražiais balsais.

Trečiadienio vakarą seimo rengimo komisija surengė linksmą ekskursiją Elizabeth Parko ir kitų įdomesnių vietų apžiūrėjimui. Padėka priklauso komisijai (rengėjams), kurie taip energingai ir nenuilstančiai darbavosi, labiausiai V. Petraitienė, pp. Kauniečiams, kurie tą ekskursiją rengė ir savo automobiliais vežiojo.

Ketvirtadienį užsibaigė posėdžiai malda, Amerikos ir Lietuvos himnais, kuriems akompanavo komp. A. Aleksis. Visi sveikino Pildomojo Komiteto narius linkėdami gero pasisekimo darbuotis ir vesti šį kilnų darbą toliau. Atstovai atsisveikindami linkėjo vieni kitiems viso geriausio.

Sugrįžus namo parsivežiau daug įspūdžių ir geresnį supratimą organizacijos reikalų. Taipgi patarčiau visiems, kurie dar nepriklauso, prisirašyti prie tos garbingos organizacijos, kuri yra viena iš geriausių lietuvių organizacijų.

Susivienymas šelpia ligoje, mažina vargą, rūpestį ir susikrimtimą ne tik pačių narių, bet ir jų šeimynų. Sus-mas sušelpia suvargusius senelius, suramina našles ir našlaičius. Taigi kam mes einam prie svetimų, jei mes turime savo galėje pasirinkti kokią klasę norime. Dabartiniai Susiv. narystės certifikatai yra su rezervais ir įsirašęs naujas narys į bile kurią apdraudos klasę lieka pilnateisiu nariu prašėjus 30 dienų nuo jo užrekordavimo centre.

Tad visi rašykitės prie Susivienymo!

*Joana Gluodenis,*
11 kuopos atstovė,
Waterbury, Conn.

# NUOŠIRDI PADĖKA

## LRKSA 53 Seimo Rengimo Komitetui ir Visiems Dalyviams

Praslinko keleta savaičių po 53-jo seimo. Tur būt, visi atstovai jau yra išdavę savo raportus kuopų susirinkimuose. Taipgi ir Seimo Rengimo Komitetas visą sąskaitą padarė. Tik lieka pasakyti ir paačiuoti visų pirmiausia mūsų vietiniams dvasios vadams už jų darbuotę ir informacijas. Toliau tariu ačiū visam komitetui, kurio visi nariai dirbo sutartinai ir kiekvienas savo uždavinį atliko tame rengime. Labai malonu, kada visi be jokių atsisakymų atlieka tuos darbus, kuriuos pasiima atlikti.

Taipgi ir 53 seimo delegatams, visiems vietiniams ir iš toliau atvykusiems svečiams ir viešnioms, kurie kooperavo su mumis atsilankydami į mūsų seiminius parengimus, tariu ačiū.

Nuoširdžiai dėkoju lietuviškai katalikiškai spaudai "Garsui" ir "Darbininkui" už jų skelbimus ir aprašymus po seimo.

Ačiū menininkams už giedojimą bažnyčioje ir dainavimą bankieto programoje.

Taipgi negaliu praleisti nepačiavęs waterburiečiams už jų kooperavimą su Seimo Rengimo Komitetu.

Seimo Rengimo Komitetas patenkintas atstovų ir svečių nuoširdumu ir kooperavimu.

Hartfordo lietuviai sako, kad seimas ir visi parengimai buvo malonūs. Ką kitos kolonijos mano—tai nežinau.

Dar kartą visiems ir visoms tariu lietuvišką ačiū!

*A. J. Kaunietis,*
53-jo Seimo Rengimo
Komiteto Pirmininkas


# DIDYSIS METINIS LRKSA 4-TOS APSKRITIES

# IŠVAŽIAVIMAS

## SEKMADIENI

# Rugpiučio-August 16, 1942

# ROCKY GLEN PARKE

SU ĮVAIRIA DAINŲ IR MUZIKOS PROGRAMA. RENGĖJŲ STANDOS SU VALGIAIS IR GĖRIMAIS. ĮŽANGA VELTUI. PRIVAŽIAVIMAS LAUREL LINIJA IR SAVOMIS MAŠINOMIS. PARKE ĮVAIRŪS ĮRENGIMAI IR ŽAISLAI SUAUGUSIEMS, JAUNIEMS IR SENIEMS.

Užkviečia RENGIMO KOMITETAS

# AMERIKOS LIETUVIU VEIKLA KOLONIJOSE

## IŠ JUBILIEJINIO "MOTINĖLĖS" DRAUGIJOS SEIMO

*Philadelphia, Pa.*—Trečiadienį, liepos 29-tą, Šv. Kazimiero parapijoje įvyko "Motinėlės" d-jos jubiliejinis seimas. Jau 40 metų kaip toji studentus ir mokslei-vius remianti draugija—"Motinėlė"—gyvuoja.

10-tą valandą ryte Šv. Kazimiero bažnyčioje to seimo intencija buvo atlaikytos iškilmingos šventosios mišios. Jas celebravo kunigai Ignas Valančiūnas, Vincas Vėžis ir Saliamonas Mažeika; jiems asistavo dar ir šie klierikai: Juozas Burokas ir Pranas Statkus.

Po pietų, antrą valandą, viename erdviame pobažnytiniame kambaryje, prasidėjo taip vadinama bizniška seimo sesija. Pirmininkavo kun. dr. Juozas Končius, o raštininkavo kun. Pijus Lekešis. To seimo sesijoje dalyvavo 23 asmenys.

Paaiškėjo, kad "Motinėlės" Dr-ja savo gyvavime labai daug pagelbėjo finansiniai aukštus mokslus einančiai jaunuomenei. Savaimi suprantama, ji daug gero padarė mūsų tautai, mūsų tėvynei Lietuvai ir Šv. Katalikų Bažnyčiai, nes be aukštai mokytų žmonių visuomenė būtų visais žvilgsniais atsilikusi.

"Motinėlės" išdė randasi perviršė 300dolerių kapitalo.

Naujos valdybos sąstatas yra šis: pirmininkas kun. Ignas Valančiūnas, vice pirmininkas kun. Juozas Čepukaitis, raštininkas kun. Pijus Lekešis, iždininkas kun. Norbertas Pakalnis, o iždo globėjo vardą pavardę pamiršau pasižymėti...

Paskiausiu laiku prie "Motinėlės" prisirašė dvi vietinės bažnytinės draugijėlės—Apaštalystės Maldos ir Tretininkų, tai nuo jų toje sesijoje dalyvavo dvi atstovės ir kelios narės: būtent, Agota Mažeikienė, Magdalena Šafailienė, Petronė Utkienė, Juzė Peleidienė, Ona Jurgaitienė, Veronika Briedienė, Ona Agentienė, Zokienė ir Stasė Čapkaitė. Tarp kitų, toje sesijoje dalyvavo ir jurgiečių dvasios vadai—kun. dr. V. Martusevičius ir kun. J. Bagdonas; taipgi buvo ir česteriečių klebonas kun. E. Paukštys.

O vakare, kitam, erdviam kambary, buvo to seimo taip vadinamas refreshment'as — šaltas, gaivinantis išsigėrimas ir užkandžiai, pajvairinti kalbomis. Tame refreshment'e, žinoma, žmonių buvo kur kas daugiau, negu Dr-jai labai daug pasidarbavęs kad seimo bizniškoje sesijoje ir pelnas tojo refreshment'o paskirtas "Motinėlės" naudai.

Beje, rekomenduojant vienam kunigui, seimo sesijoje buvo svarstomas suteikimas pašalpos garsiajam mūsų poetui, Kossu Aleksandravičiui, dabartiniu laiku studijuojančiam viename prancūzų universitete, bet, iš priežasties karo, esančiam apverktinam padėjime—labai suvargęs medžiaginiai. Išrodo, "Motinėlės" pašalpą gaus.

Kiek patyriau, "Motinėlės" kun. A. Milukas, kuris narius žvejojo net ir už Amerikos ribų... tai spėju, kad, tur būt, ne kas kitas, tik jis—kun. Milukas—ir yra "Motinėlės" inicijatorius-užmanytojas.

Svarstant, kaip daugiau pritraukus narių, kun. dr. Martusevičius patarė, tame reikale per spaudą vesti plačią, nuolatinę ir intensyvią propagandą; su šiuo jo patarimu visi sutiko.

Seimo sesijos vedėjas kun. dr. J. Končius, buvęs "Motinėlės" pirmininkas ir jo bendradarbiai kun. P. Lekešius, kaip ir kun. N. Pakalnis savo pareigas sumaniai atliko.

"Motinėlė" yra legali, čarteriuota draugija, tat jai valia priimdinėti ne vien duokles ir aukas, bet ir testamentais patvirtintus palikimus. To dėliai kas "Motinėlei" norėtų suteikti ar tai auką, ar palikimą, tai, turėdamas po ranka, prikergiu čia ir jos dabartinio pirmininko pilną adresą: *Rev. Ig. Valančiūnas, 324 Wharton St., Philadelphia, Pa.*

*K. V.*

## RINKLIAVA DĖL OKUPACIJŲ IR KARO NUKENTĖJUSIAI LIETUVAI

SHENANDOAH, Pa. — Šis baisusis karas, kuris ugnimi ir kardu naikina viską, ką žmonija šimtmečiais sukūrė, skaudžiausiai palietė mūsų tėvų ir protėvių šalį—Lietuvą. Lietuva šiame kare pergyveno Rusijos komunistų barbariškumą ir dabar kenčia Vokietijos žvėriškumą. Lietuvos žmonių padėtis visoje pilnumoje yra lygi anos nelaimingojo keleivio padėčiai apie kurį Šv. Evangelija sako:

"Vienas žmogus ėjo iš Jeruzalės į Jeriką. Jis pateko tarp galvažudžių. Tie apiplėšė jį ir sužeidė jį, nuėjo sau palikdami pusgyvį."

Baisaus karo kryžkelėje Lietuva pateko tarp komunistų ir nacių. Jie išgriovę jos miestus ir sodybas, apiplėšė ją iš jos turtų, tūkstančius ištrėmė į šaltąjį Sibirą, kitus sugrūdo į kalėjimus; likusieji gi kenčia alkį ir badą ir šaukiasi pagalbos. Pasaulis ir net jos vaikai lietuviai svetur gyvenantieji rodos apkurto ir jos dejuojančio balso negirdi. Lietuvos žmonės su ašaromis laukia Gerojo Samariečio, kuris ateitų jiems į pagalbą. Tuo Geruoju Samariečiu, brangieji Kristuje, būkime mes. Todėl neužkietinkime savo širdžių, kad iš bado mirties išgelbėjus savo brolius lietuvius, ištieskime savo gailestingą lietuvišką pagalbos ranką su stambesne auka. Juk anų nelaimingųjų tarpe randasi ir jūsų giminės.

Sekmadienį, rugpiūčio 9 d. 1942 m., leidžiant Jo Eminencijai Kardinolui Arkivyskupui Dougherty, bus daroma mūsų bažnyčioje rinkliava nuo karo nukentėjusiai Lietuvai. Jo Eminencijos laišką, kuriame jis ragina lietuvius būti tam reikalui duosniais jums pasiunčiam. Su šiuo laišku dar pridedu minėtai kolektai kopertėlį. Jį panaudokite. Kiek kas duos bus paskelbta. Aukos bus siunčiamos per Šventąjį Sostą.

Pilnai pasitikėdamas, kad badaujančios Lietuvos reikalą pilnai suprasite, atjausite ir su gausia auka paremsite, pasilieku

Jūsų Kristuje,

*Kun. J. A. Karalius,*
Klebonas

## FOREST CITY, PA.

### Independent Klubo Nariams

Klubo išvažiavimas bus rugpiūčio 9, 1942, prie Cristal ežero.

Išvažiavimo programa prasidės pirmą valandą po pietų. Trokas išeis 12 valandą nuo Amerikos Legijono svetainės. Kurie norit važiuoti troku, malonėsit užsiregistruoti pas klubo valdybą.

Šiemet išvažiavimas bus didžiausias, nes vieta graži, muzika gera, taip pat pakviesti kalbėtojai iš kitos apylinkės; žodžiu sakant, viskas bus tvarkoje. Klubo nariams viskas uždyką. Pašaliečiai, jeigu nori dalyvauti, žinoma, turi užsimokėt klubo nuskirtą dalį.

Malonėsit visi klubo nariai ir narės dalyvauti ir atsivest savo draugus ir pažįstamus.

Kviečia *Klubo Valdyba*

Tris kartus per dieną vokiečių propagandinius pranešimus kažkas perskaito lietuviškai iš Vyslos (Weichael) radijo stoties.

## ALRK VARGONINKŲ SĄJUNGOS PIRMOSIOS KONFERENCIJOS PROTOKOLAS

Konferencija įvyko liepos 14 d., savaitraščio "Amerikos" patalpose, Brooklyn, N. Y. Posėdį atidarė centro pirm. A. J. Aleksis, 1:30 val. po pietų. Maldą atkalbėjo sąjungos dvasios vadas kun. J. Simonaitis. Neatvykus centro raštininkui, jo vietą užimti išrinktas muz. A. Visminas.

Konferencijoje dalyvavo: kun. J. Simonaitis, iš Elizabeth, N. J.; kun. K. Paulonis, iš Brooklyn, N. Y.; centro pirm. komp. A. J. Aleksis, iš Waterbury, Conn.; art. J. Olšauskas, iš Amsterdam, N. Y.; centro vice pirm., muz. P. Dulkė, iš Brooklyn, N. Y.; centro iždininkas, muz. J. Šaučiūnas, iš Kingston, Pa.; muz. J. Balsis, iš Hartford, Conn.; muz. J. Brundza, iš Brooklyn, N. Y.; muz. A. Stanišauskas, iš Bridgeport, Conn.; muz. A. Visminas, iš Maspeth, N. Y., Mrs. I. Jankus, iš Brooklyn, N. Y.; muz. A. Šlapelis, iš Norwood, Mass.; ir muz. J. Globys, iš Newark, N. J.

Kadangi centro sekretorius bei "Muzikos Žinių" administratorius raporto neprisiuntė, tai apie bendrą finansinę padėtį šiek tiek painformavo centro iždininkas muz. J. Šaučiūnas.

Centro pirm. A. Aleksis raportavo apie dabartinio "Muzikos" Žinių" redaktoriaus nepaprastai uolų darbštumą ir jo rezignacijos nepriėmimo priežastis.

*Svarbesnieji Nutarimai*

1. Kadangi dabartiniu nepaprastu karo laikotarpiu popiera labai pabrango ir kitos "Muzikos Žinių" išlaidos įžymiai padidėjo, todėl nutarta prašyti visų "V. S." narių tam tikslui skubiai paaukoti ekstra po $5.00. Taip pat vėliau, tame pačiame reikale, kreiptis į mūsų šeivijos didžiai gerb. dvasios vadus. Šį klausimą sutvarkyti pavesta dabartinei centro valdybai.

2. Kadangi iš centro iždininko pranešimo paaiškėjo, kad kelete "V. S." narių metinių duoklių nėra užsimokėję, todėl konferencijos dalyviai įsakė centro valdybai iki spalių 1 d. šios mokestis iškolektuoti, o neužsimokėjusių vardus būsiančiame seime paskelbti į išbraukiųjų narių sąrašą.

3. Visiems pilnai užsimokėjusiems "V. S." nariams, perkant iš "M. Ž." knygyno bent dvylika kopijų (vienodų bei skirtingų) dainų kūrinių, bus teikiama 25 proc. nuolaida.

4. Choristams metinė "Muzikos Žinių" prenumerata padidinta iki $1.25.

5. Būsiančiame "V. S." seime svarstyti "Social Security" įvykdymo klausimą. Šiam tikslui informacijas pasižadėjo surinkti muz. J. Šaučiūnas.

6. Pageidauta, kad "M. Ž." būtų įvesta "Jaunimo Skyrius" su lengvesnio turinio dainomis ir (lietuvių bei anglų kalbomis) įvairiais raštais.

7. Prašyti mūsų dabartinio "M. Ž." redaktoriaus, Nikodemo Kūlio, kad iki būsiančiam "V. S." seimui (arba bent laikinai) sutiktų "M. Ž." redaguoti ir administracijos reikalus tvarkyti.

8. "Muzikos Žinias" stengtis reguliariai, bet jeigu to nebūtų galima įvykdinti, tai leisti taip dažnai, kaip aplinkybės leis.

9. Pareikalauti iš buvusio iždininko p. Radzevičiaus, kad neatidėliojant grąžintų "V. S." užsilikusią finansinę nuosavybę.

Čia pat konferencijos dalyviai "Muzikos Žinių" leidimui aukavo: komp. A. J. Aleksis $10.00, kun. J. Simonaitis $5.00, muz. J. Balsis $5.00, muz. J. Brundza $5.00, muz. P. Dulkė $5.00, muz. A. Šlapelis $5.00 ir muz. S. Sokodolskis $5.00. Viso $40.00.

Baigiant konferenciją centro pirmininkas nuoširdžiai dėkojo dalyviams už atsilankymą ir nuoširdų "V. S." nepaprastų reikalų apsvarstymą. Taip pat padėkos žodis tarta redaktoriui J. B. Laučkai ir visai "Amerikos" vadovybei už svetingos patalpos konferencijai suteikimą.

*A. J. Aleksis*, pirmin.
*A. Visminas*, raštin.

## APIE POETO KAZIO BINKIO MIRTĮ

Apie poeto Kazio Binkio mirtį "Kauener Zeitung" pranešė, kad "toli už Lietuvos ribų žinomas lietuvių poetas ir dramaturgas mirė šiomis dienomis." Velionis buvęs balandžio 29 d. palaidotas Kauno kapinėse "lietuvių tautos šiomis". Į kapines karstą palydėję draugai, daug kauniečių ir įstaigų atstovai. Toliau laikraštis pateikia Kazio Binkio biografiją ir supažindina skaitytojus su poeto kūryba.

K. Binkis yra gimęs Biržų apskrityje 1893 metais.

Gudijos sostinėje Minske priskaitoma 403,116 gyventojų, kurių 60,499 moterys ir 42,611 vyrų. Minske gyvena 300 lietuvių.

Pavartokite Jūsų Lietuvos Kovai!

## NEW HAVEN, CONN.

### Kun. Dr. M. Cibulskas į Nashua, N. H.

Sekmadienį, liepos 26 d., klebonas kun. E. Gradeckas iš sakyklos pranešė, kad visų mylimas ir gerbiamas kun. dr. Mykolas Cibulskas, kuris daug metų mūsų parapijoj gražiai darbavosi ir sekmingai ėjo vikaro pareigas, paskirtas užimti vikaro vietą lietuvių parapijoj Nashua, N. H., kur klebonauja geros širdies kun. dr. A. Bružas.

Kadangi kun. dr. M. Cibulskas neturėjo progos pats atsisveikinti su parapijiečiais, tai per kun. E. Gradecką pasakė visiems parapijiečiams sudiev ir kvietė visus bendrai dirbti su klebonu.

Kun. dr. M. Cibulskas daug širdies ir darbo įdėjo dėl mūsų parapijos gerovės, gelbėdamas visiems klebonams, kurie buvo šioj parapijoj, taipgi buvo rimto ir tylaus būdo. Niekuomet nesigailėjo suraminti parapijiečius vargeliuose bei nelaimėse. Kun. dr. M. Cibulskas yra labai geras pamokslininkas ir nevieną abejojantį yra sustiprinęs tikėjime ir sugrąžinęs į tiesos kelią, ypatingai kitataučiai negalėdavo atsigerėti kun. Cibulsko turiningais ir pamokinančiais pamokslais.

Taigi visi parapijiečiai, apžįstami ir draugai, dėkoja kun. dr. M. Cibulskui už suteiktas malones per daug metelių būnant mūsų parapijoj, linki Aukščiausio palaimos, sveikatos ir energijos sekmingai dirbti naujoj parapijoj dėl žmonijos sielų išganymo, dėl šios šalies laisvės išlaikymo ir dėl mūsų nuvargintos gimtinės šalies Lietuvos laisvės atgavimo.

### Šv. Onos Dr-ja Paminėjo Savo Globėjos Šventę

Šv. Onos moterų draugija iškilmingai paminėjo savo globėjos šventę. Sekmadienio rytą, 10:00 valandą, visos bendroj eisenoj atėjo į bažnyčią, kur draugijos intencija buvo atnašaujamos Šv. Mišios. Apie Šv. Onos gyvenimą ir jos nuopelnus, taipgi žmonijai suteiktas malones turiningą pamokslą pasakė klebonas kun. E. Gradeckas. Narės in corpore prisiartino prie Dievo Stalo. Altoriai buvo gražiai išpuošti gėlėmis, kurias užaugino Ona Žakienė ir paaukojo Šv. Onos garbei.

P-lė Onutė Dubinskaitė jausmingai giedojo "Ave Maria". Negalima praleisti nepaminėjus, kad kiekvieną kartą galima pastebėti jaunos dainininkės balso stiprumą, gražumą ir didelę pažangą. Mes parapijiečiai džiaugiamės p-lės Dubinskaitės gražiomis giesmelėmis. Linkime sveikatos ir geriausių sekmių atsiekti užbrėžtą tikslą.

### Pašaukė Dėdės Samo Kariuomenėn

Pranas Bakaitis, sūnus Augusto ir Domicelės Bakaičių, pašauktas Dėdės Samo tarnybon. Taigi giminės, draugai ir pažįstami surengė jaunuoliui išleistuves liepos 24 d., pp. Daujotų užeigoje ir visi linkėjo Pranui sekmingai atlikti savo tarnybos pareigas ir laimingai sugrįžti pas savo tėvelius, draugus ir gimines, taipgi įteiktos gražios dovanos atminčiai. Sveikinu ir aš Praną linkėdama sveikatos ir Dievo palaimos kelionėje ir tarnyboje.

* * *

New Haven'o lietuviai bei lietuvaitės, šiuo tarpu eina vajus Karo Bonų platinimui. Taigi visi pagal savo išgales prisidėkit prie šios šalies apsaugos įsigydami bonų.


Petronėlė Lamsargienė

Užlaikau visokių valstų nuo rožių, žaizdų (reumatų) kojų ir nuo kaulų gėlimo. Taipgi turiu Gelinga Gydymo Mosti nuo Reumatizmo. Kurie turite kokius nusiskundimus, kreipkitės, tuoslų geos gatarinas ir būsit patenkinti.

PET. LAMSARGIENĖ
1814 S. Water St., Philadelphia, Pa.


## LIETUVIŲ DIENA

### Rugpiūčio--August 15-tą, Lakewood Park, Pa.

28-ta Lietuvių Diena įvyks Lakewood Parke, netoli Mahanojaus miesto, Pa., rugpiūčio 15 dieną. Diena nebus mainoma dėl lietaus.

L. Dienos rengimo komisija praneša, kad kaip paprastai Šv. Mišios bus atnašaujamos 11 val. rytą; programa prasidės 3 val. po pietų; vakare bus šokis, kurio visas pelnas eis Lietuvių Dienos tikslams.

Šiemet manoma padaryti programą daugiau patriotiška, negu praeityje atsižvelgiant į karo būtį pasaulyje. Bus įdomi ir pamokinanti.

Pelnas L. Dienos skiriamas dėl seserų vienuolynų, būtent: Kazimieriečių, Pranciškiečių ir Jėzaus Nukryžiuoto.

Toliau bus nuosekliau pranešta apie visos dienos tvarką ir programą.

Kviečiame visus lietuvius iš toli ir arti dabar rengtis atvykti į didžiausį lietuvių išvažiavimą Amerikoje.

*L. D. Rengimo Komisija*

## BRADDOCK, PA.

### 40 Valandų Atlaidai

Šv. Izidoriaus parapijoj 40 valandų atlaidai prasidės antradienį, rugpiūčio 18 d., 9 val. ryto, giedotinėmis Mišiomis, procesija ir pamokslu. Baigsis ketvirtadienį, rugpiūčio 20 d., 7:30 val. vakare, mišparais, pamokslu, procesija ir palaiminimu.

Trečiadienį ir ketvirtadienį bus giedotinės Mišios su pamokslu 9 val.; taip pat bus ir daugiau Mišių.

Antradienio ir trečiadienio vakarais 7:30 val. bus mišparai su pamokslais.

Išpažinčių bus klausoma rytais ir vakarais. Atvažiuos daug svetimų kunigų duoti dvasinę pagalbą klebonui kun. Vincentui Abromaičiui.

Misijonierius Tėvas Geraldas, C., kuris yra garsus pamokslininkas, sakys pamokslus lietuviškai ir angliškai.

Visi kviečiami atvažiuoti ir dalyvauti iškilminguose atlaiduose, pasiklausyti gražių pamokslų ir apturėti dvasinės naudos.

*"Braddockietis"*

**Reguliariai pirkdami J. A. Valstybių Karo Bonus ir Ženklelius jūs paremsite Apsaugos programą ir tuo pačiu laiku padėsite sau ir savo šeimynai.**

## DYKAI DĖL DUSULIO VASAROS METU

**Jeigu jūs kenčiate tas baisias dusulio atakas, kuomet karšta ir tvanku, kurios jus smaugia; jeigu karštis, dulkės ir bendrai drėgnumas jus kankina, tarsi būtų paskutinis jūsų atsikvėpimas; jeigu poilsis yra negalimas dėl sunkaus kvėpavimo; jeigu jūs jaučiate, kad šiga nuolat naikina jūsų gyvenimą, neužmirškite atsikreipti į Frontier Asthma Company išmėginimui veltui šio pažymėtino metodo. Nėra skirtumo kur jūs gyventūt ir kokį pasitikėjimą turėtut bile priemone esančia po saule, atsikreipkit dėl šio išmėginimo. Jeigu jūs kentėjot visą gyvenimą ir išmėginot viską ir nesulaukėt pagalbos; jeigu esat užsivylę, nenustokit vilties, bet atsikreipkit išmėginimui. Jums tas nieko nekainuos. Adresuokite: Frontier Asthma Co., 250-J, Frontier Building, 462 Niagara St., Buffalo, N. Y.**

## TĖVŲ PRANCIŠKONŲ REKOLEKCIJOS IR MISIJOS 1942 M.

NEWTOWN, Pa.—Šv. Kazimiero Seserų vienuolyne, rugpiūčio 6—15 d. T. Justinas Vaškys.

CHICAGO, Ill.—Šv. Kazimiero Seserų vienuolyne, rugpiūčio 19—28 d., T. Justinas Vaškys.

WATERBURY, Conn. — Šv. Juozapo par., Šv. Pranciškaus novena, rugsėjo 9—17 d. T. Justinas Vaškys.

SIOUX CITY, Iowa.—Šv. Kazimiero par., rugsėjo 21—27 d., T. Justinas Vaškys.

S. BOSTON, Mass.—Šv. Petro par., spalių 5—18 d. T. Justinas Vaškys ir T. Juvenalis Liauba.

ANSONIA, Conn.—Šv. Antano par., spalių 5—11 d. T. Juvenalis Liauba.

NEW BRITAIN, Conn.—Šv. Andriejaus par., spalių 18—20, Tėvas Justinas Vaškys.

*Franciscan Fathers,*
*310 Orchard Street,*
*Pittsburgh (10), Pa.*

## PHILADELPHIA, PA.

### Iš Jurgiečių Tarpo

Rugpiūčio 13, 14 ir 15 vakarais, kieme prie Šv. Jurgio bažnyčios įvyks vietinio lietuviškų muzikantukų beno koncertas ir bazaros. Į šią, kaip pramatoma, gražią programą įžanga visiems bus nemokama—veltui.

* * *

Gerai čia žinomas viengentis, Stasys Buinauskas pastaruoju laiku pasirūpino pastatyti gražų paminklą ant kapo savo žmonos, a. a. Domicelės Buinauskienės, kuri nesenai mirė. *K. V.*

## SYMBOL OF PATRIOTISM

MINUTE MAN FLAG HEAD.—This is the new Minute Man War Bond Flag, designed by the Treasury Department for firms and organizations which attain more than 90 percent participation in War Savings Bonds purchases by their employees or members through a systematic payroll plan. The Minute Man is emblazoned in white on a blue background, surrounded by thirteen stars, representing the Nation's thirteen founding States. When company, labor, [illegible] and other organizations top the 90-percent figure, they will receive a special Minute Man Certificate of Award signed by Secretary Morgenthau, the State Administrator, and the State Chairman of the War Savings Staff, the Treasury Department announced. This certificate entitles the recipient to fly the flag, which is being manufactured in various sizes and is sold by licensed suppliers at a nominal [illegible].


ŽYMIAI NUPIGINTOS

MALDAKNYGĖS

"Garso" administracija pasiūlo įsigyti už nupigintas kainas gražiai išleistas, tvirtas ir patogias maldaknyges.

"ANIOLAS SARGAS", juodais apdarais (originalė kaina $1.50) ..... $1.00

"DANGAUS ŽVAIGŽDUTĖ", juodais apdarais (originalė kaina $1.50) ..... $1.00

"MALDŲ VAINIKELIS" (originalė kaina 70c.) ..... .50

"MALDŲ RINKINELIS", juodais apdarais ..... .40

Melskimės iš lietuviškos maldaknygės!
Užsisakant kreipkitės į

"GARSO" ADMINISTRACIJĄ

P. O. Box 32, Wilkes-Barre, Penna.

# JULY 15TH, 1410

## OPEN LETTER

Brooklyn, N. Y.,
July 10, 1942.

Mr. Henry Archacki,
"Nowy Swiat" English (Sport)
Section Editor,
380 2nd Avenue,
New York, N. Y.

Dear Sir:

Lithuanians, as much as Poles, are the descendants of the heroic men who had waged epic battle in the Weissberg-Tannenberg-Ludwig-Gruenwald "saddle" on July 15th, 1410. Considering the preparation, the course of battle, the participating forces and the long-lasting benefits in the history of our two nations, I must raise my protest against the unfair description of that great event as it appeared under your pen in the July 12th edition of "Nowy Swiat" and ask you to publish this letter in full. Let me analyze your principal faults.

(1) Omitting the truth that great many Silesian, Pomeranian and Stettin Poles had battled in the Teuton ranks, along with volunteers etc. from many lands, —and the multinational composition of the allied Polish-Lithuanian forces,—you state that because of the raging elements during the night before the battle "the Germans could not keep their tents up and as a result spent a restless and sleepless night".

But let us do justice to the enemy. The fact is that on July 10, 1410, the forces of the Lithuanian-Polish allies (with Lithuanians in the vanguard) and the Teutons met before Kauernik—in positions unfavorable for the allies. Grand Duke Vytautas-Witold executed then a masterly retreat around the Gilgenburg marshes via Soldau and swung north toward Gilgenburg and Tannenberg. Hochmeister Ulirich von Jungingen, a truly clever strategist, perceived the true purpose of this retreat only when the allies were 40 kilometers on the way, and hurried to cut off the road to Allenstein and Marienburg.

The Germans spent "a restless and sleepless night" not because of difficulty of putting up tents, but because they forced a 25-killometer march from Loebau to Tannenberg during that stormy night.

(2) You do not at any point suggest that Vytautas - Witold was the sole commander in the field, and an inference may be drawn that either there was no commander in chief or that Jogaila-Jagiello was in actual command.

Have you overlooked the words of one Polish chronicler who described July 7, 1410 events (when some Polish szlachta got "homesick"): "The Grand Duke instilled all the knights with so much fear that they trembled before him, as aspen leaves"? And all other Polish reports about Vytautas "flying from one end to the other", frequently changing his steeds—while the fastest steeds were placed all along the road to Krakov for Jagiello, "just in case"? Just to quote Dlugosz: "Alexander Witold, Grand Duke of Lithuania, dedicated himself to the God's will, rode around everywhere among the Polish and Lithuanian warriors, frequently changing horses."

And so, in your article you use the phrase that Vytautas "suggested to the king" a move to the nearby wooded area.

The fact is that, as T. Korzon wrote, the men of the Polish "pospolite ruszenie" would have gone home without bidding adieu fore his forceful personality tas taken over the reins of command, instilling all with great fear and trepidation before his forceful personality and his ruthless discipline, exemplified by his veteran troops.

A light Lithuanian and Tatar force in the van had attacked and seized the town of Gilgenburg on July 13th. The main forces rested there for a day and moved north-east in early hours of the 15th. They occupied a line between two lakes, Dombrowo and Lauben. Lithuanian-Tatar scouts occupied observation posts on Weissberg height, watching the German movements. At dawn, Lithuanian columns moved past Weissberg and formed themselves in the open field near Tannenberg, placing their right wing reserve near Faulen village. The Poles took up positions in the wooded area on the Lithuanian left and could not be observed by the Germans who could see only the Lithuanians.

(3) You state that the Polish forces numbered fifty battle standards (or regiments) "and formed the right wing while the Lithuanians numbered forty banners and formed the left wing".

The truth is exactly the reverse: throughout the battle the Lithuanians formed the right wing (and King's bodyguard), and the Poles were on the allies' left wing, in the wooded area.

In estimating the respective strength of the allies, you overlook some important considerations. Polish chroniclers experienced some difficulty in naming the leaders of the alleged "50" Polish regiments, although they named most of them. Whatever numbers there might have been, the Polish force included the Lithuanian force of Žygimantas-Kaributas, lent to Jagiello by Vytautas before the campaign, and that regiment was the king's bodyguard.—One version of the attack on the king during the battle has it that an unnamed Lithuanian Tatar looped an arkan around the German knight (whose name is also variously given), while some sources credit the deed to Zbigniew.

Thus, one "battle flag" less for the Poles. Furthermore, in 1409 Vytautas gave Jagiello 20,000 kopas of Lithuanian groszy to recruit foreign mercenaries, and several thousand (five regiments) of seasoned Czech and Slovak troops were engaged and held in the Polish reserve when the battle started. Again, two "banners" were contributed by Masovian princes, there was one Podolian banner, and from 7 to 10 "Red Rus" or Ukrainian regiments. And what about some mobilized Polish noblemen with escorts who had no relish for battle after a prolonged period of peace and simply "went home"? Please also remember that Vitoldian Lithuania was a great empire with seasoned troops and rich treasury, and that Poland had no regular infantry and no artillery to speak of. Szlachta army was cavalry alone.

It may be suggested, without taking a positive stand, that there were probably 30 "battle standards" of purely Polish troops—and a smaller Polish and Lithuanian allied contingents were about even.

Lithuanian disposition is known: there were (not counting Kaributas detachment) 24 purely Lithuanian regiments (of 1000 apiece: 6 banners from Vilnius-Wilno district, 5 from Trakai-Troki, 10 Samogitian, 3 Sudavian), 12 Rus-Ukrainian regiments, and 4 Tatar scout regiments. Saladin led the Tatars in the van. Rumbaudas, Žodevytis, Goštautas - Gastold, Varbutas, Kęsgaila, Getautas, Galeminas and Monvydas led the main forces. Rus troops under George Lengvenis formed the powerful reserves on the extreme right.

(To be continued)

# ECHOES FROM GERMAN OCCUPIED LITHUANIA

### Nazis Restrict Lithuanian Press

Apart from censorship and other restrictions, the Nazis are now forcing the Lithuanian newspaper publishers to reduce the number of newspaper copies printed, under the pretext of paper shortage. As a result of such restriction, a weekly paper published by the Chamber of Agriculture had to reduce the number of copies printed in January 1942 from 160,000 to 60,000 in February. During the entire year of German occupation less than 10 Lithuanian books were allowed to be published in the country.

### Jonas Vileišis,

the first Lithuanian Representative in Washington, died in Kaunas last May, at the age of 67. He was survived by his wife and children: daughter, Birutė Tursienė, deported to Siberia, another daughter, Mrs. M. Devenis, and a son, Petras Vileišis, both residing in the United States. Mr. Jonas Vileišis practiced law in Vilnius, at the same time distinguishing himself as a liberal and prolific journalist. He was one of the signers of the Lithuanian Declaration of Independence, was Minister of Finance, and headed the Lithuanian Mission to the United States in 1920. Mr. Vileišis was for seven years Mayor of Kaunas; advocated closer collaboration among the Baltic States. At the time of the Soviet invasion of Lithuania Mr. Vileišis was member of the State Council. Mr. Vileišis had many American friends for he had long been a sincere friend of the United States.

### Fiasco of Nazi Labor Campaign

After much furious propaganda to enlist all capable hands for work in Germany only 416 persons "registered" in Lithuania instead of the anticipated goal of 6,000. As a result of such disappointment, forcible sending of men and women to Germany is expected. Industrial establishments are being closed in Lithuania either for lack of raw matrial or for the mentioned purpose—to gain workers for Germany.

### Nazi Collection of Scrap

The Germans, according to papers published in occupied Lithuania, have until recently collected the following amount of scrap iron in the Baltic States: Latvia—520 tons, Esthonia—504 tons, Lithuania—416 tons. The Nazis suspect sabotage: the campaign for scrap iron continues.

# THE UNCONQUERED PEOPLE

Only the ignoble, the shameful, and the base can be suppressed—never the heroic truth. Men everywhere, of whatever race despite themselves when they are ignoble and they do not talk about it. Men everywhere are proud of the heroism of their fellow men and will tell of it, even though they die in the telling.

And so on the winds of freedom, those winds which never cease to bow, are borne today the stories of heroism in the conquered countries. Conquered? The stories which the winds of freedom bear prove once again that free men cannot be conquered. The treachery and the armed might of tyranny may crush them for a time, but those who live will speak out and speak out again until freedom is restored. Thus come the voices from the countries which the Axis has sought to enslave:

They reach the United Nations, which must fight to free them, through smuggled letters.

Men and women who have escaped tell of the fight which does not cease.

Short-wave broadcasts from secret stations, operated under penalty of torture and death, pierce the mysterious ether until they are heard by alert listeners.

Underground newspapers pass from hand to hand until they reach a free border.

Agents of the governments-in-exile obtain confidential reports which they release to an anxiously waiting world.

But these are not the only ways in which the world learns that Norway does not falter, that Holland is not crushed, that men still walk erect in Belgium, in Occupied France, in Czechoslovakia, Greece, and Poland, among the brave Yugoslavs—that everywhere the "New Order" is scorned and being undermined. The story is revealed too, by the Quislings and other hirelings of the "New Order". The hirelings, from time to time, publish in their controlled journals new orders against sabotage and new decrees against resistance. They must impose new penalties and new tortures upon the men and women who will not stop their struggle for freedom and who continue, somehow, to tell their brave story.

Europe is fighting back. From the Continent comes word of resistance to Hitler in occupied countries. But the voices reaching the outside world tell more than stories of heroism. They carry a warning which says: "We cannot do this job alone. We will keep the fires of resistance burning to show you—in the lands still free—that our mutual cause is just, our courage high, our faith unflinching."

Not until the ultimate victory of the United Nations has been achieved can the full story of this heroic resistance be told. The black curtain of tyranny is now drawn across Europe. But occasionally the curtain blows back for an instant and we see a continent struggling in its chains. For an instant we see the streets and shuttered houses of an occupied town. We sense the cold relentless fury that peaceful citizens feel toward those who bombed their homes and destroyed their liberty. We see the dull expressionless faces of the occupying troops—men surrounded by an invisible wall of contempt, forever on guard and forever marching through streets whose very stones are hostile.

*He Who Laughs-Lasts*

Out of the misery of the occupation a new body of humor has arisen—the resistance joke. Like the songs once sung by the troubadours, these stories spread from the top of Norway to the tip of Greece, varying in content but similar in framework, and always reflecting a sense of humor that manages somehow to function under adversity and make a butt of the oppressor. For example, there's the one about the Nazi soldiers who got drunk in a Norwegian coastal village, commandeered a car, and drove wildly through the streets. Finally they careened down a dark pier and into the sea, promptly sinking. The Gestapo hurried to the scene and questioned an old fisherwoman at the end of the pier. "Did you see the car coming?" they asked her. "Yes" she said. "Well, why didn't you stop it?" they demanded. "Why should I?" said the old lady, shrugging her shoulders. "I thought they were on their way to England!"

*O. W. I.*

# LITHUANIAN - AMERICAN ACTIVITIES

The Lithuanian Aid Association in a conference in Boston, Mass., voted the following resolution that has been sent to President Roosevelt:

*"That the members and friends of the Lithuanian Aid Association feel that they can serve the United States best by encouraging the workers in the shops, mills and defense work to exert themselves as much as possible in the production of goods; to put their unneeded funds in United States Defense Bonds and Stamps; to help the Red Cross by donating money and blood; and to keep up the morale of the boys and men that are in the United States armed forces.*

*"That we have the faith in your Foreign Policy. That as loyal and patriotic American citizens we are with you in your aims, ideals and plans for victory in this World War II which means liberty, freedom and independence for the United Nations and the democracies of the world including the Baltic States — Estonia, Latvia and Lithuania."*

# INDEPENDENT OPINIONS

### The Baltic Countries Under German Rule:

"In the economic field all hopes of the Baltic middle classes for a speedy "desovietisation" have been disapointed...

"Nobody is to have a legal claim to any private property lost during and after the incorporation of the Baltic States into the Soviet Union in the summer of 1940. The German authorities act on the assumption that no private ownership existed when the Reich took over these territories and that, since German soldiers liberated the population, the Reich has become the legal successor of the Soviet State.

"The Reich is prepared, however, either to grant or sell at low prices movable property to industrious citizens to enable a certain amount of private industrial activities in urban districts; but these activities will be restricted, at least until conditions are much more stabilized to handicrafts, small industries, retail trades, and so on...

"There is in Lithuania serious shortage of clothing and footwear, and very little fuel has been available since the occupation. Among other restrictions, there is a general curfew from 10 p. m. to 6 a. m. in Vilna, and nobody, except Germans, is allowed to move in to Kaunas bacause of an appaling shortage of living accomodation.

"There are more than 250,000 Jews in Lithuania and Latvia, who have now been crowded together in special ghettos, organized on the same lines as those in Poland; the Jews are allowed no private means exceeding 100 Reichsmark, nor personal possessions, with the exception of household utensils for "indispensable use", everything else has been confiscated by the Gestapo."

("The Economist", London, No. 5137 of 1942).

"With the restoration of Poland, Denmark, Holland, Norway, Belgium and the other invaded countries, Lithuania, Latvia and Estonia should not be overlooked. All of these countries are presently under the heel of the Nazis and when victory comes to us they should go back to their pre-war self-government."

(The Tablet, June 20, 1942).

# HONOR TO "OUR BOYS" IN UNCLE SAM'S SERVICE

We have gone a long ways since the verb "soldering" was in common usage. It referred to a man who made only a pretense of working—doing just enough to escape being discharged. It referred to another era when people looked with scorn and contempt upon the professional soldier. In those days the uniform had a far different meaning, because a man who "joined the army" was considered stepping down to about the lowest rung of the social ladder.

World War No. 1 made perhaps the most decisive right-about face in the public's attitude toward the man in uniform. Army, Navy and Marine enlistment service have followed through. They made it plain that only "men of good character and reputation" were wanted in any branch of the service. If any other type did manage to slip in under the bars, they were soon dishonorably discharged. Before we entered World War No. 2 our fighting force on both land and sea was small, too small we know now, but it was composed of a splendid type of men, physically, mentally and morally.

Today, with mass enlistments in the service throughout the nation, there is even still greater need that thies high morale be strengthened and maintained. This is where the USO is doing a wonderful job. Already this organization maintains 432 clubhouses throughout the country where your boy, your neighbor's boy, can find clean, healthy entertainment to lift him out of the monotony and boredom of rigorous military training. In these USO halls are being presented nightly programs by the world's foremost talent in the realm of drama and music. Here, also, games, books and periodicals are available to while away "time off" from military duty.

The USO must organize, build and maintain many more of these clubhouses as our enlisted force rapidly mounts to several million men. It needs to equip and conduct these havens of rest—these foster homes for the boys of the Army, Navy and Marines—and every dollar helps. The donation may be sent to National Headquarters, USO, Empire State Bldg., New York.

There are other ways you can with flags waving, they march show "our boys" that we are proud of them. Cheer them when, proudly by—yes, but there are other little acts of kindness and deserved attention we can extend. We can take time off to write a friendly letter to a soldier or a sailor away from home; the women folks can bake a cake or the girls can make a box of candy and sent it to someone in camp; we can again rummage through our libraries and pick out some good, lively, interesting books to send to the USO libraries. Then, again, if you meet a strange boy in uniform in your own town why not stop and give ham a word of cheer and encouragement. You might bring a lot of gladness to his heart by inviting him to come out and try one of Ma's homecooked meals. His family may be in a far distant place, you know, and there is a very good chance that he will never see them again.

(Reprint from "The Fraternal Monitor", July, 1942).

Kun. M. Krupavičius gyvena Šuvalkų Kalvarijoje, Marijampolės apskr.

**WHIPPLE BROS. LUMBER CO. AT CLARKS SUMMIT HAS AMPLE STOCKS OF LUMBER AND SUPPLIES ON HAND**

CLARKS SUMMIT, Pa.—The Whipple Bros. Lumber Co., Clarks Summit, Pa., parduoda medžio ir visas statybos reikmenis. Čia galite gauti visokių rąstų, dažų, geležies, cemento, mūrininkystės, stogams dengti ir kitokių reikmenų.

The Whipple Bros medžių kompanijos obalsiu yra geresnė statyba už prieinamesnę kainą. The Whipple Bros. turi savo skyrius po visą Pennsylvania. Jie užperka didelials kiekials reikmenis, už tai jie gali jas pigiau pardavinėti daugybei savo patenkintų kostumerių. Visos reikmenys yra aukščiausios kokybės. Apskaičiavimai mielai suteikiami.

## War Bonds Guard Home Front

This new color poster, which soon will be seen throughout the United States, emphasizes a new theme in the War Bond sales campaign. The present goal of the Nation wide drive is to persuade all citizens to invest 10 percent of income in War Bonds

U. S. Treasury Dept.
WSS 4910

# VIETINĖS ŽINIOS

## PARDAVĖ UŽ $541,140 KARO BONŲ

Liepos 30-tą Wyoming Klonio industrijos biznio ir darbo vadai surengė taip vadinamus "Karo Bonų pusryčius". Tarp kitų svečių dalyvavo įžymi judamų paveikslų artistė Miss Gloria Stuart, valstijos U. S. Karo Bonų štabo administratorius Benjamin Ludlow, prekybinių marinų atstovai Dimitri Goulandris ir Edward Wilson, U. S. laivyno patarėjas Earl Schenk, leit. B. A. Passananti, kurs buvo sužeistas Filipinų kovose, ir kiti. Visi svečiai pasakė kalbas ragindami pirkti karo bonus ir prisidėti prie agresorių nugalėjimo.

Šie pusryčiai buvo labai sekmingi. Iš viso parduota karo bonų už $541,140.

Pusryčiuose dalyvavęs LRKSA Sekretorius V. T. Kvetkas pranešė, kad Susivienymas perka dar už $25,000.00 karo bonų. Tuo būdu Susivienymas jau turės iš viso už $100,000.00 karo bonų. Šį pranešimą visi priėmė dideliu pasitenkinimu.

## EDV. LOPATTO ĮSTOJO U. S. LAIVYNO ORO KORPUSAN

LRKSA legalaus patarėjo, žinomo veikėjo advokato Jono S. Lopattos sūnus Edvardas įstojo į U. S. Laivyno Oro Korpusą.

Edvardas yra baigęs Wyoming Seminary ir Pennsylvanijos universitetą—advokatūros fakultetą Jis turi galimybę gauti Aukščiausio Teismo leidimą praktikuoti advokatūrą ir tas leidimas bus užrekorduotas jam būnant militarėje tarnystėje.

Edvardas dar balandžio mėnesį įstojo Laivyno Aviacijos kadetu, bet gavo leidimą užbaigti kolegijos kursą.

Edvardas yra 23 metų amžiaus ir yra tvirto sudėjimo.

Prieš išvykstant į Pensacola, Fla., kur jis lavinsis karo dalykuose, Edvardas atlankė savo tėvus.

Linkime Edvardui kuo geriausios kloties!

## LANKĖSI

Antradienį, rugpiūčio 4-tą, lankėsi Kingstono Šv. Marijos parapijos klebonas kun. J. V. Inčiūra ir Utica, N. Y., Šv. Jurgio parapijos klebonas kun. B. Liubauskas.

## DR. RUTKEVIČIUI IŠLEISTUVĖS

Kaip ir visi jauni vyrai—dr. Rutkevičius irgi turi išeiti į kariuomenę. Jis yra sekmingas dantų gydytojas. Visi jo pacijantai apgailestauja, kad turės su juo kai kuriam laikui atsiskirti. Dr. Rutkevičius įsigijo daug draugų tarp jaunesniųjų ir vyresniųjų.

Taigi jo draugai susitarė surengti jam išleistuvių parę, kuri įvyks sekmadienį, rugpiūčio 23 d., Lietuvių Progresyvio Klubo svetainėj, 325 E. Market Street, Wilkes-Barre. Pradžia 2:30 val. po pietų.

Kaip minėta, dr. Rutkevičius įsigijo daug draugų, tai visi rengiasi ateiti į jo išleistuvių parę, kuri bus didelė ir linksma. Bus gera vakarienė. Laike vakarienės bus muzikalė programa ir bendras visų dainavimas. Po vakarienei šokiai ir baliavojimas.

Kurie nori toj parėj dalyvauti, lai pašaukia A. Ambrozaitį, 2-8571; arba A. Skarnulį, 3-9595. Užsiregistruoti turi nevėliau iki rugpiūčio 20. Tikietai prie durų nebus parduodami ir vėliau užsiregistravę negalės dalyvauti parėj.

*D-ro Rutkevičiaus Draugai*

## GIBAVIČIŪTĖ IŠTEKĖJO UŽ DOVYDAIČIO

Liepos 25-tą Švč. Trejybės bažnyčioje kun. A. J. Žukauskas sutuokė p-lę M. Gibavičiūtę (Gilbert) su Pranu Dovydaičiu. Šliūbas buvo su Šv. Mišiomis.

Jaunavedė yra duktė Mr. ir Mrs. A. B. Gibavičių, gyv. 143 South Meade St., o jaunavedys yra sūnus Mr. ir Mrs. Prano Dovydaičio, 49 Harkins Lane, Wilkes-Barre.

Pamerge buvo jaunavedžio sesuo Mrs. A. Jančarienė, o pabroliu — jaunavedės brolis Antanas Gibavičius, Jr.

Per ceremonijas vargonais šauniai grojo muz. J. Stulgaitis, o jaunavedės teta Mrs. B. A. Gibavičienė ir Antanas Jančaras giedojo solo ir duetu.

Vestuvių pokylis buvo jaunavedės tėvų namuose, po kurio jaunavedžiai išvyko į Poconos kalnus.

*Prisidėkite Likučiais!*

## MILITAREJE DĖDES SAMO TARNYBOJ

**Edmundas Jurgis Kašiuba**

Sūnus Motiejaus ir Onos Kašiubų, gyv. 1172 Murray Street, Forty Fort, Pa., gimęs balandžio 23, 1920.

1939 m. baigė Forty Fort High School. Lankė Marianapolio Kolegiją Thompson, Conn. ir gavo Bachelor of Arts laipsnį.

Dar lankant kolegiją — kovo mėnesį, 1942, buvo pašauktas U. S. armijon. Iš 60 studentų jis ir dar vienas buvo parinkti į aviacijos mokyklą Keeslerfield, Miss. Už tą pirmenybę jis yra labai dėkingas Marianapolio Kolegijos vadovybei — už gerą pasaulinį mokslą ir religinį auklėjimą.

Aviacijos mokyklą Edmundas baigs rugpiūčio 9-tą, po to gaus inžinieriaus - mechaniko paskyrimą.

Pereitą pavasarį Matas laimėjo svarbias sporto rungtynes.

Edmundo brolis, atsižymėjęs sportininkas Matas Kašiuba lanko Bloomsburge vasarinius kursus.

Edmundo tėvas Motiejus Kašiuba 30 metai tarnauja laiškanešiu.

Edmundo močiutė Magdalena Navickienė priklauso prie L. R. K. S. A. 17-tos kuopos.

Edmundui ir Matui linkime geriausios kloties ateityje!

## PLYMOUTH

**LRKSA 6 kp. susirinkimas** įvyks rugpiūčio 9-tą dieną tuoj po sumai bažnytinėj svetainėj. Malonėkit visi nariai pribūt.

*Sekr.*

Pavartokite Jūsų Likučius Kovai!

# RENGKITĖS Į DIDŽĮ IŠVAŽIAVIMĄ

## ĮVYKS RUGPIŪČIO-AUGUST 16-TĄ ROCKY GLEN PARKE

### PROGRAMOJE DALYVAUS GARSŪS KALBĖTOJAI IR ĮŽYMŪS SVEČIAI

Sekmadienį, rugpiūčio 16-tą, visiems Wyoming Klonio ir apielinkių lietuviams gerai žinomame Rocky Glen Parke bus didelis LRKSA 4-tos apskrities išvažiavimas.

Kalbės LRKSA Prezidentas, dienraščio "Draugo" redaktorius LEONARDAS ŠIMUTIS iš Chicagos. Rengimo Komitetas nutarė ir pavedė programos komisijai pakviesti vieną įžymų amerikoną kalbėtoją.

Programos vedėju bus naujas LRKSA Vice Prezidentas JUOZAS VAIČAITIS iš Scrantų.

Programa bus patriotiška. Bus plačiai aiškinama apie karo bonus ir čia pat jie bus pardavinėjami.

Rengėjai užkviečia Wyoming Klonio ir kaimyniškų rajonų lietuvius gausingai dalyvauti šiame išvažiavime, išgirst gerą programą, linksmai praleisti laiką ir parodyti savo patriotiškumą.

Privažiavimas į parką LAUREL LINIJOS TRAUKINIAIS pigus ir patogus. Tikietus imkite round trip—gausite specialę pigesnę kainą.

Rengėjai turės savo standas su užkandžiais ir gėrimais.

Be to parke yra įvairiausių žaislų dideliems ir mažiems.

**Generalinis išvažiavimo komitetas:** Pr. Jurevičius, V. Leliokas, P. V. Zdanavičius, J. Masonis, J. Batvinskas, V. Grieštaraitis, M. Zujus, P. Karašauskas, V. T. Kvetkas, J. Joneika, J. Vaičaitis.

**Programos ir presos komisija:** V. T. Kvetkas, M. Zujus, P. Karašauskas ir J. Joneika.

## KINGSTON

### RETA PROGA

Šv. P. Marijos Apreiškimo parapijos metinis piknikas įvyks rugpiūčio mėn. 9 d. Fernbrook Parke.

Tai vienintėlė šiais metais parapijiečiams ir apylinkės lietuviams proga, susirinkus talkon maloniai ir linksmai praleisti laiką ir paremti savo parapiją.

Parapijos didžiai gerbiamas klebonas kun. J. V. Inčiūra ir jo pagelbininkai — Bažn. Moterų Drja Ladies Aid d-ja, Merginų Sodalicija, Parapijos Choras ir Parapijiečiai nuoširdžiai kviečia visus kas gyvas dalyvauti šiame parapijos piknike; užtikrina, kad atvykęs nesigailėsite ir dar dovanas laimėsite, bonais $50.00 ir $25.00 ir šilkinę kaldrą $15.00 vertės.

Be to, bus užkandžiai, gėrimai, gražioj svetainėj prie gero lietuviško orkestro šokiai ir pasilinksminimai; o lietuviškų dešrų, sūrių ir kumpių skoniu neatsigerėsite. Išlaimėjimai įvyks 7:00 P. M.

*Klebonas ir Reng. Komitetas*

### LRKSA 34-TOS KUOPOS NARIAMS

Iš priežasties parapijos pikniko, kuries bus rugpiūčio 9-tą, 1942, kuopos susirinkimas įvyks tuojau po trečių mišių (apie vienuoliktą valandą ryte). Tadgi nariai gerai įsidėmėkite, ateikite laiku ir užsimokėkite mėnesines duokles.

*Antanas Soroka*, fin. rašt.

## LUZERNE

### LRKSA 28-TOS KUOPOS NARIAMS

Iš priežasties LRKSA 4-tos apskrities metinio išvažiavimo, kuris įvyksta rugpiūčio 16-tą Rocky Glen, 28-tos kuopos susirinkimas įvyks sekantį sekmadienį, rugpiūčio 23-čią, paprastoje vietoje ir paprastu laiku.

Kuopos nariai prašomi šią permainą įsidėmėti ir gausingai dalyvauti susirinkime.

*P. V. Petrukonis*, pirmin.
*P. V. Zdanavičius*, rašt.

## MIRĖ

**A. a. Pranas Milašius,** gyv. 65 Hickory St., Wilkes-Barre, mirė rugpiūčio 1-mą, palaidotas iš Švč. Trejybės bažnyčios parapijos kapuose. Paliko žmoną, 7 vaikus, seserį ir 3 anūkus.

**A. a. Simonas J. Masonis,** 33 metų, gyv. 233 Bennett St., Luzerne, mirė liepos 28-tą, palaidotas rugpiūčio 1-mą iš Kingston'o Šv. Marijos bažnyčios parapijos kapuose, Pringle. Paliko motiną, 2 seseris ir 3 brolius.

**A. a. Leo. Kunca (Koons),** 22 metų, mirė liepos 30-tą Devitt's Camp, Allenwood, kur jis buvo pacientu nuo sausio mėn., 1940 metų. Palaidotas rugpiūčio 3-čią iš Wilkes-Barre Švč. Trejybės bažnyčios St. Mary's kapuose, Hanover. Paliko du brolius—Juozą ir Raymundą.

Bomborduokite Japonus Atmatomis!


What You Buy With WAR BONDS

Tractors and motors will never wholly replace the Army Mule as a factor in the mobile units of our army. The Army Mule is a tradition and the "mule skinner" is a breed unto himself. Army Mules are used by the Field Artillery and the Cavalry in areas where the terrain is rough and tractors cannot rate.

Pack trains in mountainous sectors are often necessary and here the mule, slow but sure-footed, plays an important role. Our Army buys thousands of mules paying from $175 to $190 for each. The mule eats less, carries more, and some declare is smarter than the horse. Your purchase of War Bonds and Stamps helps pay for these Army Mules. Invest at least ten percent of your income in War Bonds every pay day.

U. S. Treasury Department



A Quart of Stegmaier's Beer Will Serve FOUR!

Phone Wilkes-Barre 2-8171

STEGMAIER'S GOLD MEDAL BEER "Brewed to the Taste of the Nation"

STEGMAIER BREWING COMPANY, WILKES-BARRE, PENNSYLVANIA


# HARRISON--NAUAJS IMIGRACIJOS KOMISIJONIERIUS

Earl G. Harrison, buvęs Ateivių Užregistravimo Direktorius, liepos 20 d., 1942 m. tapo naujas Teisingumo Departamento Imigracijos ir Naturalizacijos Tarnystės Komisijonierius.

Beveik visos organizacijos, kurios veikia svetimšalių naudai šioje šalyje, entuziastiškai pritarė šiam prezidento Roosevelto paskyrimui.

Priimdamas naujas pareigas, p. Harrison pabrėžė, kad "Imigracijos ir Naturalizacijos Tarnystės veikimai karo metu glaudžiai surišti su mūsų tautos vidujine apsauga. Kaip komisijonierius, aš atliksiu savo pareigas teisingai, bet su visu reikalingu tvirtumu."

P. Harrisonas ragino, kad daugumą nepiliečių, kurie yra lojalūs Amerikai ir jos tikslams, ir kurie nori prisidėti prie karo pastangos, privalo apturėti tas progas.

"Galutinai, neturime užmiršti prisidėjimą svetur gimusių piliečių, ar šiandien ar rytoj, netik prie mūsų ekonomijos, bet ir mūsų moralės."

P. Harrisono ofisas bus Philadelphijoj, kur dabar randasi Imigracijos ir Naturalizacijos Tarnystės tautinis ofisas. Kaip Komisijonierius šios federalės valdžios įstaigos, p. Harrisonas ves visus imigracijos ir naturalizacijos reikalus Jungt. Valstybėse. Prie Imigracijos Tarnystės priklauso keli šimtai vietinių ofisų, ir Immigration Border Patrol ir Alien Registration Division.

Naujas komisijonierius parodė administratoriaus gabumus 1940 m., kada jis taip puikiai suorganizavo visą tautą apimančią programą užregistruoti suvirš 5,000,000 nepiliečių. Šių metų sausio mėnesį jis vėl buvo šauktas vesti programą išdavimui tapatybės certifikatų net dėl 1,000,000 ateivių vokiškos, itališkos ir japoniškos kilmės. Tas darbas buvo užbaigtas vasario mėnesį.

Už jo puikų ir taktišką darbą p. Harrisonas užsipelnijo visų pagyrimą. Jis pilnai tiki į ištikimumą ir lojalumą daugumos nepiliečių Jungt. Valstybėse. Jo visas darbas su ateiviais buvo vedamas su pilnu supratimu ir simpatija.

FLIS

Vokietijos generalinis komisaras Lietuvoje išleido įsakymą, kuriuo žemė negali būti išnuomota be jo, komisaro, sutikimo. Kol komisaras sutarties nepatvirtina ji negali įsigalioti.

Pasak "Kauener Zeitung", iš Kauno išvažiavusi nauja Lietuvos darbininkų partija (700 žmonių), vykstanti darbams į Dresdeną, Saksonijoje. Darbininkai buvę surinkti visoje Lietuvoje.

Kaune paskelbtas įsakymas, kuriuo arkliai tarp 3 ir 15 metų turi būti atvesti į paskyrimo vietą rekvizicijos (Einziehung) tikslams. Rekvizuojami ir vežimai.

Hitleris paskyrė Leo Jennes Vokietijos ministerijos okupuotiems Rytų kraštams personalinio skyriaus direktoriumi.

*Prisidėkite Likučiais!*


FOR VICTORY BUY UNITED STATES BONDS ★ STAMPS



# METINIS KINGSTONO ŠVENČIAUSIOS MARIJOS PARAPIJOS

# PIKNIKAS

## Sekmadienį

## Rugpiučio=Aug. 9=tą

## FERNBROOK PARKE

BUS IŠLEISTOS DOVANOS: $50.00 IR $25.00 KARO BONAI IR 15 DOLERIŲ VERTĖS KALDRA

MUZIKA, ŠOKIAI IR KITOKI PASILINKSMINIMAI

RENGĖJŲ STANDOSE BUS SKANIAUSIŲ LIETUVIŠKŲ DEŠRŲ, SŪRIŲ IR KUMPIŲ IR SKANIAUSIŲ GĖRIMŲ



# KATEKIZMAS

ANGLŲ IR LIETUVIŲ KALBOSE

*Parašė Kun. M. J. Duffy, vertė Kun. J. K. Miliauskas*

*KETVIRTOJI LAIDA*

**Kaina: 20c. už vieną; 15c. perkant 5 ar daugiau**

Kadangi mūsų išeivijos vaikų dalis gimtinės kalbos nemoka, tad mokytojams bei mokytojoms priseina tikėjimo dalykus aiškinti lietuvių ir anglų kalbose. Tokioms pamokoms ir išleistas šis Katekizmas. Vienas pusalapis anglų kalba, kitas—lietuvių. Klausimai ir atsakymai trumpi ir lengvučiai.

Užsisakant kreipkitės į

"GARSO" ADMINISTRACIJĄ

P. O. Box 32, Wilkes-Barre, Pa.