LRKSA OFICIALIS ORGANAS, KATALIKIŠKAI TAUTIŠKOS MINTIES SAVAITRAŠTIS
Prenumerata metams $2.00, pusmečiui $1.00
73 E. South St. (P. O. Box 32), Wilkes-Barre, Pa.
Telefonas Wilkes-Barre 3-4711

GARSAS

LITHUANIAN R. C. ALLIANCE OF AMERICA
OFFICIAL PUBLICATION
Advertising Rates on Application
73 E. South St. (P. O. Box 32), Wilkes-Barre, Pa.
Phone: Wilkes-Barre 3-4711

No. 44. Entered as Second Class Matter January 16, 1930, at Post Office at Wilkes-Barre, Pa., under Act of August 24, 1912 KETVIRTADIENIS, SPALIŲ-OCT. 29, 1942 VOL.-METAI XXVI

GENERALINIS LRKSA VAJUS

DIENOS KLAUSIMAI IR DAR ŠIS TAS

Japonai ketina kankinti amerikiečius lakūnus patekusius nelaisvėn. Ypatingai japonai griežia dantį prieš tuos lakūnus, kurie pereitą pavasarį, vadovaujant generolui Doolittle, bombordavo Tokio. Nors nei vieno iš tų lakūnų tada japonai nesučiupo, bet jie dabar kerštu dega prieš visus amerikiečius lakūnus. Japonų žiaurumai sukels dar didesnį amerikiečių karingumą, kurie jiems atmokės akis už akį, dantis už dantį. Deje, japonai amerikiečių atakas, ypatingai prieš Tokio, laiko nežmoniškomis, nors jie patys iš pasalų puldami Amerikos teritorijas ir naikindami beginklius kiniečių miestus tų nežmoniškumų papildė tiek, kad nei jaučio odos neužtektų juos surašyti.

Spalių 22-rą Prezidentas Rooseveltas pasirašė rekordinį karo taksų bilių, kurs palies apie 45,000,000 amerikiečių. Pagal šį įstatymą reiks mokėti pajamų taksus ir algų taksus (Victory taxes), kurių savaitinės algos siekia 12 dolerių ir daugiau. Naujas taksų įstatymas įeina galėn sausio 1, 1943.

Prezidento Roosevelto pareiškimu iš aktyvės armijos bus atleidžiami vyresnio amžiaus vyrai ir jie bus statomi prie įvairių karinių darbų ir patarnavimų. Jų vietas turės užpildyti jaunesnio amžiaus vyrai. Prezidento pareiškimu, jaunesnio amžiaus vyrai geresni kareiviai, jų mažiau žūsta kovose ir mažiau būna sužeistų. Graitesniam karo laimėjimui bus mobilizuojami 18 ir 19 metų jaunuoliai.

Pereitame "Garso" numeryje tilpo platus pranešimas ir paaiškinimai apie siuntimą kariškiams kalėdinių dovanų. Žinome, kad daug lietuvių tarnauja ginkluotose jėgose ir kad saviškiai jų neužmirš. Kad siunčiamos dovanos pasiektų karius Amerikos stovyklose ir užsienyje reikia nurodytų siuntimo taisyklių prisilaikyti. Ypatingai pasiskubinkite su išsiuntimu užsienyje esantiems kareiviams, nes laiko duota tik iki lapkričio 1-mos.

Lapkričio 3-čią bus politiniai balsavimai. Mes raginame lietuvius piliečius uoliai atlikti savo pilietines pareigas. Ypatingai lietuviai turėtų visi balsuoti tose vietose, kur randasi lietuvių kandidatų. Remdami savuosius parodysime savo susipratimą ir politinį pribrendimą.

Kuo Hitleris daugiau spaudžia prancūzus, tuo labiau didėja jų atsparumas ir pasirįžimas nepasiduoti. Kai tik nazių karinė mašina pradės braškėti, prancūzai pirmi iš pavergtų tautų griebsis svilinti naziams padus.

ALIJANTŲ OFENSYVA AIGIPTE

U. S. LĖKTUVAI IŠBOMBARDAVO 10 JAPONŲ LAIVŲ

ANGLŲ LĖKTUVAI SEKMINGAI BOMBARDUOJA ITALIJOS DIDMIESČIUS

BOLŠEVIKAI ATMUŠA NAZIŲ PUOLIMUS STALINGRADO IR KAUKAZO FRONTUOSE

Alijantai pradėjo didelę ofensyvą, kurios tikslas yra išmušti ašies jėgas netik iš Aigipto, bet ir iš visos Afrikos. Šioje ofensyvoje vartojama amerikietiškų lėktuvų, tankų ir kitų karo reikmenų. Švedų žiniomis, ašies jėgoms Aigipte vadovauja generolas Ramcke. Esą gen. Rommel dar nepasveikęs.

Jeigu alijantams ši ofensyva gerai pavyks ir ašies jėgos Afrikoje bus sunaikintos, tai bus atsiektas didelis laimėjimas, po kurio neabejotinai seks kiti laimėjimai.

Rusijos frontuose eina smarkūs mūšiai. Stalingrado fronte vietomis naziai pasistūmė pirmyn, vietomis turėjo pasitraukti atgal. Kaukaze naziai atkartotinai mėgino persikelti per upę Terek, bet bolševikai juos atmušę. Pranešama, kad Rusijoje prasideda sniegai ir šalčiai. Bolševikų optimizmas didėja.

Pereitą savaitę anglų lėktuvai keliais atvejais bombordavo industrinius Italijos miestus—Genoa, Turin ir Savona. Patys italai pripažįsta, kad nuostoliai padaryti dideli.

Spalių 23 dieną amerikiečių lėktuvai prie Solomonų salų išbombordavo 10 japonų laivų. Tarp sužalotų randasi kruzeris ir destrojeris.

Spalių 26-tą anglai paskelbė, kad jų 51-ji Highland divizija Aigipto fronte prasilaužė 2 mylias pirmyn į ašies pozicijas.

Alijantų lėktuvai po pirmų smarkių kovų dominuoja Aigipto padangę. Lėktuvai paraližuoja ašies susisiekimo linijas ir išbombarduoja priešo įsistiprinimus.

Spalių 25-tą anglų lėktuvai išbombardavo garsų italų miestą Milan.

Alijantai pradėjo smarkiau pulti italus. Lėktuvai bomborduoja italų industrinius miestus. Manoma, kad italai pirmiausia bus išmušti iš ašies bloko.

Spalių 25-tą U. S. lėktuvai išbombardavo japonų okupuotą Hong Kong tvirtovę.

Amerikiečiai atmušė penkias stiprias japonų atakas Guadalcanal saloje.

KAVĄ PARDAVINĖS PORCIJOMIS

Washington. — Spalių 26 dieną Office of Price Administration paskelbė, kad su lapkričio 28-ta, šių metų, prasidės kavos pardavimas porcijomis (ration).

Kiekvienas asmuo, virš 15 metų amžiaus, galės pirkti vieną svarą kavos dėl 5 savaičių. Turint omenyje, kad iš svaro išeina nuo 35 iki 40 puodukų kavos, kiekvienas asmuo turės truputį daugiau, negu puoduką kavos į dieną. Pradžioje bus galima nusipirkt kavos vartojant c u k r a u s porcijų stampą Nr. 28.

U. S. Treasury Department

—Courtesy N. Y. DAILY MIRROR

PADĖKITE SUMAŽINTI "GARSO" LEIDIMO IŠLAIDAS

ATSIKREIPIMAS Į LRKSA NARIUS

Karo metu viskas pabrango.

Laikraščio leidimas irgi žymiai pabrango. Brangesnė popiera ir visos kitos reikmenys surištos su laikraščio leidimu.

Daugelis lietuviškų laikraščių sumažino savo puslapius, pakėlė prenumeratas. Pavyzdin, kai kurie savaitraščiai savo prenumeratas iš 2-jų dolerių metams pakėlė iki 3-jų dolerių.

"Garso" prenumerata pasilieka pigiausia iš visų lietuviškų laikraščių, būtent, pašaliečiams metams 2 doleriai, o dauguma Susivienymo narių moka į Lėšų Fondą tik po $1.20. Iš to fondo apmokamas visas Susivienymo centro patarnavimas — Vykdomosios Tarybos narių ir darbininkų algos ir kitos išlaidos, taipgi narių organo prenumeratos.

Didesnio taupymo atsiekimui, daug prisidės tie nariai, kurie atsisakys nuo "Garso", ypatingai, kurių namuose lankosi daugiau, negu vienas egzempliorius. Yra nemažai šeimynų, kur net keli priklauso prie Susivienymo ir visi gauna "Garsą". Prašytume tokių narių tenkintis vienu numeriu, o nuo kitų atsisakyti.

Kai kurie nariai, neimdami "Garso" reikalauja knygų ar ženklelių. 1940 metų Worcester'io seimo nutarimu, nariai neimantys organo jokių kreditų negauna.

Kurie tik galite apsieiti be organo, malonėkite pranešti "Garso" administracijai. Sumažėjus egzempliorių skaičiui, sumažės leidimo išlaidos.

LIETUVIS BAIGĖ KARININKŲ MOKYKLĄ

Iš Worcester, Mass. praneša, kad vietinių veikėjų Raukčių, p. Daužvardienės brolis Algirdas Rudis šiomis dienomis baigė karininkų mokyklą Georgia valstybėje ir gavo leit. laipsnį. Paskirtas tarnauti Kalifornijoje. Jo brolis Jokūbas jau kuris laikas tarnauja Amerikos karo laivyne karininku. *V.*

Londonas.—Spalių 26-tą gauta žinia, kad nazių okupaciniai autoritetai Graikijoje dar sušaudė 20 graikų.

Maskva.—Spalių 22-rą paskelbta, kad Juodoje jūroje raudonasis laivynas nuskandinęs 4 ašies laivus.

ADVOKATAS J. GRISH ILLINOIS VALSTYBĖS PROKURORO PADĖJĖJAS

ADV. J. J. GRISH

CHICAGO, Ill.—Spalių 17 d., 1942, adv. Juozas Grish gavo Attorney General George F. Barret'o paskyrimą, kaip Assistant Att. General Illinois valstybei.

Tai yra kitas svarbus paskyrimas mūsų lietuviams advokatams. Greitu laiku Chicagos lietuviai bus labai gerai reprezentuojami politikos lauke.

Advokatas J. J. Grish yra L. R. K. S. A. Kontrolės Komisijos narys ir 85 kuopos finansų raštininkas.

Sveikiname ir linkime geriausios kloties!

PREZIDENTO ŽMONA ANGLIJOJE

Londonas.—Spalių 23-čią Anglijon atvyko Mrs. Eleanor Roosevelt, kur ji ketina išbūti dvi ar tris savaites laiko. Mrs. Roosevelt nori susipažint su Anglijos moterų karine veikla. Vizito laiku ji bus karaliaus Jurgio ir karalienės Elžbietos viešnia.

Londonas.—Anglai paskubomis stato didelius laivus. Nesenai nuleisti į vandenis 35,000 tonų laivai "Anson" ir "Hone".

Stockholmas. — Spalių 19-tą gauta žinia, kad Danijos karalius Christian X nukritęs nuo arklio ir sunkiai susižeidęs.

PRASIDEDA ŠIŲ METŲ LAPKRIČIO 1-MĄ

APSKRITYS, KUOPOS IR VISI NARIAI KVIEČIAMI Į VAJAUS TALKĄ

PRAVESKIME DIDŽIAUSIĄ IR SEKMINGIAUSIĄ JAUNIMO MOBILIZACIJĄ PO SUSIVIENYMO VĖLIAVA

Su lapkričio 1, šių metų, prasideda generalinis naujų narių vajus.

Vykdomoji Taryba kviečia į darbą visas apskritis, visas kuopas, visus narius, visus Susivienymo prietelius ir rėmėjus.

Kurios apskritys dar neturite išsirinkę lauko (field) organizatorių, tą padarykite be atidėliojimo.

Svarbiausia lauko organizatoriaus prievolė kelti susidomėjimą Susivienymu, instruktuoti, padėti kuopų organizatoriams ir palaikyti organizatorių nuolatinį aktyviškumą reguliariu kontaktu bent vieną kartą į mėnesį.

Kurios kuopos neturite išrinkę organizatoriaus, artimiausiame susirinkime išrinkite. Kuo graičiau, tuo geriau. Kuo didesnis skaičius kuopų ir jų organizatorių aktyviai stos vajaus darban, tuo rezultatai bus geresni.

Kuopų organizatoriai gaus nustatytus komisus.

Gerbiamą dvasiškiją prašome ateiti į pagalbą savo kooperacija, savo įtaka. Klebonai prašomi globoti klases, o jei laikas neleidžia, pavesti tas pareigas savo asistentams.

Kiekvienai klasei kvota—bent 30 naujų narių.

Centras pagamino brošiūrėles lietuvių ir anglų kalbomis su svarbiausiomis informacijomis ir paaiškinimais apie Susivienymą, apie klases, mokesčius, rezervus ir t. p. Tos brošiūrėlės žymiai palengvins organizatoriams darbą. Kam tik jų reikia, kreipkitės į centro ofisą, kuris be atidėliojimo prisiųs.

Patraukimui j a u n i m o, kuopos išrinkite Jaunimo Komisijas. Tegu jos planuoja sporto ir kitokios veiklos programas jaunųjų suinteresavimui.

Šio vajaus metu ypatingą dėmesį atkreipkime į jaunąją kartą. Kur tik veikia pilnamečių skyriai, ten turėtų atsirast ir jaunamečių skyriai. Lietuviško jaunimo yra daug. Vieton giedoti tautinio išmirimo raudas pamėginkite jaunimą organizuoti. Tai daugiausia priklauso nuo tėvų. Jei tėvai norės ir įkalbinės savo vaikams rašytis prie Susivienymo, jie anksčiau ar vėliau tą padarys. O įkalbinėt ir raginti reikia. Susivienymas yra visų narių turtas. Vyresniems mirštant jis turi pereiti į jaunesniųjų rankas. Sunkiai išaugintas, rūpestingai taupytas Susivienymo turtas turi pereiti į savųjų vaikų rankas, o ne į svetimas. Dabar Susivienyme jaunamečių klasės sutvarkytos moderniškiausiais būdais. Jos turi rezervus ir atsiskaitymo vertes.

Susivienymo vadovybė kviečia pasidarbuoti, kad po šio vajaus visi galėtume pasidžiaugti ir pasididžiuoti rezultatais. Pasirodykim susipratusiais žmonėmis, branginkime kas yra mūsų pačių sukurta, išauginta. Turėdami stiprų Susivienymą turėsime daug didesnės įtakos Amerikos gyvenime, ištiesime stipresnę pagalbos ranką mūsų senai tėvynei Lietuvai jos kovoje už laisvę ir nepriklausomybę.

Žodžiu, kam tik apeina lietuvių tautos ateitis, gerovė, savišalpa, labdarybė, katalikiškos ir lietuviškos kultūros reikalai, tuos visus kviečiame stoti į bendrą darbą — augint mūsų Susivienymą.

Penkeri Metai nuo Mirties Tėvo Pranciškaus Bizausko

Plačiai pažįstamas ir mylimas pranciškonų provinciolas Lietuvoje tėvas Pranciškus Bizauskas mirė 1937 metų spalių 27 dieną, taigi lygiai prieš penkerius metus. Jau būdamas seminarijoje jisai priklausė prie slapto lietuvių klierikų būrelio. Vėliau Kretingoje buvo sudaręs slaptą lietuviškų knygų platinimo organizaciją. Savo pamokslais ir raštais jis daug nusipelnė Lietuvos religiniame gyvenime. (LKFSB).

Londonas. — Spalių 26-tą automobiliaus nelaimėje žuvo Quislingo propagandos ministeris dr. Gulbrand Lunde ir jo žmona.

Philadelphia, Pa.—Spalių 24-tą "Golden" viešbuty kilo gaisras. Vienas svečias sudegė.

APSIDRAUDIMAS LRKSA YRA PIGIAUSIAS, BET TIKRIAUSIAS IR SAUGIAUSIAS

GARSAS
LIETUVIŲ R. K. SUSIV. AM. OFICIALIS ORGANAS
Eina Ketvirtadieniais Redaguoja M. ZUJUS

PRENUMERATOS KAINA:
Jungt. Valst. metam $2.00, pusei metų $1.00; užsieniuose metams $3.00.
Skelbimų kainos sulig pareikalavimo.

LITHUANIAN R. CATH. ALLIANCE OF AMERICA
OFFICIAL PUBLICATION "GARSAS"
Published every Thursday by the Lithuanian R. C. Alliance of America.

YEARLY SUBSCRIPTION RATES:
United States of America $2.00, Foreign countries $3.00. Single copy 5c.
Advertising rates on application.

"GARSAS"
73 East South Street (P. O. Box 32), Wilkes-Barre, Pa.
PHONE: Wilkes-Barre 3-4711

IŠNAUDOKIME VISAS PROGAS

Akylai sekant šių dienų tarptautinį politinį gyvenimą ir jo suktus bei užkulisinius, neapčiuopiamus kelius prieiname prie išvados, kad mūsų kovos dėl Lietuvos nepriklausomybės atgavimo kas kart sunkėja; nors nėr visai beviltiškos. Šiuo klausimu daug rašoma, kalbama, laikraščiuose giriamasi dėl neva nuveiktų "darbų", bet tikrumoje organizuotai mažai, arba visai nieko, nenuveikta. Gana priminti nors tremtinių opų klausimą... Plačiai išsireklamavusios Amerikos Lietuvių Taryba ir Lietuvių Tautinė Taryba negali viešai pasigirti savo ištesėtais pažadais. Privati inicijatyva yra kur kas mažesnė ir apčiuopiama.

Illinois valstybės, tikriau sakant Čikagos, lietuviai suprato, kad mums būtinas reikalas yra susirasti senatorių, kongresmenų, gubernatorių ir kitų įtakingų amerikonų tarpe nuoširdžių prietelių ir bičiulių. Jie savo įtaka dabar ir kritingiausiuoju (to neišvengsime) Lietuvos nepriklausomybės ir kitais susijusiais klausimais mus užtartų ir reikalui esant gintų. Turėjimas nuoširdžių prietelių amerikonų tarpe yra reikšmingesnis už visą krūvą visokio plauko tarybų ir seimų. Susiradimas panašių asmenų gali būti priskaitomas prie istorinių darbų būsimos nepriklausomos Lietuvos gerovei. Jeigu mes šiandien būtume turėję vieną kitą minėtą įtakingą J. A. V. viešame ir politiniame gyvenime asmenį, būtume daug daugiau, ne žodžiais, bet darbais nuveikę tremtinių ir kitais opiais klausimais.

Illinois valstybės politikieriai pasižadėjo ateinančiuose rinkimuose į Senatą remti Raymond S. McKeough, jeigu jis gins mūsų senosios tėvynės reikalus... Jo raštu duotas pasižadėjimas garantuoja mums pilną jo palankumą.

Kodėl kitų valstybių lietuviai politikieriai, ar tai republikonai, ar demokratai, negalėtų išnaudoti panašias progas visokiuose rinkimuose įtakingų žmonių?

Pennsylvanijos lietuviai neseniai pasižadėjo balsuoti už republikonų kandidatą į tos valstybės gubernatorius gen. Martin'ą. Čia irgi vaikėm užgauti nuo savo kandidato pažadą, kuris mums užtikrintų jo palankumą Lietuvos nepriklausomybės klausimu? Su kareiviais kalba lengva, jie nepakenčia diplomatijos.

Tautiečiai, politikieriai, savo senos tėvynės reikalais visur ir visada išnaudokite kiekvieną galimą progą. Tas didelis ir dėkingas darbas jums šios šalies piliečiams niekad neatneš gėdos, priešingai, jūsų šaunių žygių Lietuvos tauta ateityje niekad nepamirš.

Vilnietis

KĄ REIŠKIA KARO PRALAIMĖJIMAS

(Žemiau seka ištrauka iš Elmer Davis Karo Informacijos Ofise direktoriaus pranešimo)

Dabar Amerikos tauta jau turėjo užtektinai progų suprasti, ką reiškia totalinis karas ir ką reiškia tokį karą pralaimėti. Mes žinome iš Prancūzijos ir iš bet kurios kitos nukariautos tautos pavyzdžio, kad pralaimėti šiame kare reiškia netekti visako. Jūsų dirbtuvės, bankai, įmonės atitenką priešui. Jis perima į savo rankas nuosavybės šėrų daugumą, mokėdamas už juos tiesioginiai ar netiesioginiai popieriniais pinigais, kuriuos jis tam tikslui išspausdina ir po to tos dirbtuvės ir įmonės daro, ką jis nori ir moka jam pelnus. Jeigu jūsų drabužiai, namų įrengimai ar kas nors kitas priešui patiks, jis tą paims iš jūsų. Jis nepavogs, bent ne visuomet, bet rekvizuos ir užmokės už tai popieriniais pinigais, kurių jis galį prisispausdinti, kiek tik jam patinka. Bet jūsų daiktai iš jūsų bus paimti ir jūs jų nebematysite, o su pinigais jūs nežinosite ką daryti, nes nieko negalima pirkti. Jeigu jūs esate farmeris, viskas, ką tik jūs auginate, bus priešo paimta maitinti jo tautą; o jeigu jūs dėlto badausite — tūkstančiai Europoje jau mirė badu—viskas, ką jūs girdėsite, bus kokio nors riebaus ir persišėrusio feldmaršalo įspėjimas, kad nukariautieji turi badauti, nes pergalėtojai turi būti sotūs. Pagaliau, pralaimėjimas reiškia, kad jūs galite būti pasmerktas vergauti—pasmerktas su kokio nors Quislingo ar Lavalio paslaugiu pritarimu. Tokie tipai dabar yra žinomi visuose kraštuose, neišskiriant nei mūsų krašto. Jūs būsite pasmerktas vergauti ir kalti sau pačiam vergo retežius. Pralaimėjimas tokiame kare reiškia, kad jūs netenkate visako, laisvės, nuosavybės ir dargi gyvybės, jei jūs drįsiate sakyti, kad jūs to nemėgstate.

OWI

Apžvalga

"ŠVIESOS" SUKAKTIES PROGA

Rugpiūčio mėnesį suėjo 55 metai nuo laikraščio "Šviesa" pasirodymo. Laikraštis buvo spausdinamas Tilžėje. Pradžioje redagavo kun. A. Vytartas, vėliau Jonas Kriaučiūnas. "Šviesos" 55 metų sukakties proga, savaitraštis "Amerika" rašo:

"'Šviesa' daug pagelbėjo lietuvių šviesuomenės tarpusavio santykiams sušvelninti, pritraukti įvairių pažvalgų lietuvius bendran tautos vienybės darban. Tiesa, 'Šviesa' neilgai ėjo, bet jos pasirodymas labai kritingu lietuvių tautai laikotarpiu turėjo svarbios reikšmės ateičiai.

"Minėdami 'Šviesos' 55 metų sukaktį, turime nulenkti galvą prelatui, tautos dainiui Maironiui, kurs prieš tiek daug metų tvirtai pareiškė, kad 'didžiausias daiktas visuose dalykuose yra sutartis ir vienybė.' Tai sakydamas jis dėmesyje turėjo lietuvių tautinio atbudimo ir kovos už lietuvių teises reikalą. Šie žodžiai labai ir labai taikintini ir šiandien visiems lietuviams, kuriems rūpi lietuvių tautos išlikimas, kurie sielojasi Lietuvos nepriklausomybės atsteigimu. Šiandie, kai Lietuvos žmonės kenčia jau dviejų metų keturių mėnesių senumo vergavę, 'Šviesos' skelbti šūkiai tebėra nuoširdžiausiai sektini."

DĖL POLITINIO SĄJUNGININKŲ FRONTO

"Naujienos" rašo, kad politinis sąjungininkų frontas dar nesutvarkytas:

"Amerika dar nėra paskelbusi karo Suomijai, kuri kovoja prieš rusus, nors sovietų valdžia kelis kartus ragino Washingtoną išvyti tos 'fašistų talkininkės' atstovus ir elgtis su ja, kaip su priešu. Bolševikų agentai Jungtinėse Valstybėse dėl to labai nervinasi.

"Diplomatinius santykius Amerika palaiko taip pat ir su Vichy vyriausybe, kuri 'bendradarbiauja' su Ašim. Už šitą Valstybės Departamento politiką ji nuolatos bombarduoja karštesnieji liberalų laikraščiai ir komentatoriai. Neretai pasigirsta kritikos balsai ir Anglijoje.

"Tačiau, pažvelgus į antrą pusę, matome, kad sovietų valdžia nėra paskelbusi karo Bulgarijai, nors ši yra viešai prisidėjusi prie Ašies. Sovietų valdžia ne tiktai neskelbia karo Japonijai, kuri kariauja prieš anglus ir amerikonus (jau daugiau, kaip 10 mėnesių!), bet ji leidžia japonams Rusijos vandenyse žvejoti. O japonų žvejai užsiima kartu ir šnipinėjimu."

PRADEDA ĮVERTINTI ŠV. TĖVO TAIKOS PLANĄ

Dienraštis "Draugas" rašo, kad senoji Tautų Sąjunga dar tebegyvuoja, ką parodo jos išleistas raportas. Tame raporte palankiai atsiliepiama apie Šv. Tėvo taikos pastangas ir jo siūlomus punktus taikos pastovumui patikrinti.

"Raporte pasakyta, rašo "Dr.", kad Popiežiaus taikos planas yra vertingas dėl to, kad jis yra sudarytas mokslišku būdu, atsižvelgiant į istoriją, atsižvelgiant į dvasinius ir moralinius principus.

"Stipriai yra pabrėžiama, kad tie, kurie bus pašaukti *pokarinei konstrukcijai ir kooperacijai tiesti pagrindus, turės atsižvelgti į Jo Šventenybės taikos planą.*

"Tautų Sąjungos raporte plačiai cituojama 'Osservatore Romano' straipsniai, pavadinti 'Būtinos sąlygos tarptautinei santvarkai', kuriuose buvo interpretuoti Popiežiaus penki taikos punktai.

"Tuo yra atkreipiamas pasaulio politikų dėmesis į šventojo Tėvo stovėjimą už teisingumo dėsnius, už pastovią pasaulio taiką.

"Šia proga bus vietoje pastebėti, kad ir Prezidentas Rooseveltas ir Anglijos politikai, ir net įvairių protestantų dominacijų vadai įvairiomis progomis yra citavę Popiežiaus taikos plano dėsnius."

POSTER FOR BOND CAMPAIGN

DISTRIBUTED NATIONALLY.—More than 640,000 copies of this striking new War Bond poster, showing troops going forward in battle with bombers and a vision of Uncle Sam carrying the Star Spangled Banner overhead, are being distributed throughout the Nation for display in theaters, busses, schools, and other places of public notice. The poster was drawn by N. C. Wyeth, famous illustrator and muralist.

Form No. WW-378

"VYTIS" APIE PATRIOTINES MŪSŲ PAREIGAS

Žymiai sulietuvėjęs "Vytis" Nr., išleistas už rugsėjo mėnesį, turi patriotinio turinio raštų. Įžanginiam straipsny "Kuriuo Keliu?" skaitome:

"Mes gyvename Amerikoje. Mes esame naujojo pasaulio naujieji vaikai, bet mūsų gyslose tebeteka tas pat tvirto, kaip plienas, lietuvio kraujas. To lietuvio, kuris nepažino vergijos, kuris buvo pasirįžęs ir aukščiausią kainą už laisvę sumokėti."

Kitam straipsnyje "Kas Kaltas" tarp ko kito rašoma:

"Kiekvienas Vytis nebūtų Vytis, jei jam nerūpėtų jo tėvų žemės likimas. Tačiau jis būtų blogas Vytis, jei jis, gyvendamas Lietuvos vargais, pamirštų savojo krašto, savų namų reikalus. Mes tvirtai tikime, jog šiandien kiekvieno Lietuvio Vyčio pirmasis reikalas yra Jungtinių Valstybių laimėjimas. Tik Amerikai laimėjus galės ir laisva Lietuva prisikelti.

"Jei rusai nori komunistinės santvarkos—tai jų reikalas. Jei rusams, kurie kovoja prieš bendrą priešą—nacizmą, reikia paramos — tai mūsų reikalas jiems padėti, nes tuo pačiu mes pasitarnaujame ne tik žmoniškumui, bet ir sau patiems. Tačiau niekas negali priversti mūsų pamilti komunizmo, kuris Lietuvos kūne yra padaręs neišgydomų žaizdų, kuris yra užsimojęs palengva užgniaužti bet kokius demokratijos pasireiškimus Amerikoje."

20 METŲ NUO MIRTIES DIDELIO LIETUVIŲ DRAUGO

1922 metų spalių mėn. 31 dieną mirė kalbininkas ir archeologas, Karaliaučiaus universiteto rektorius prof. Adalbertas Bazzenberg'is. Jisai 1881, 1882 ir 1893 m. keliavo po Lietuvą domėdamasis lietuvių gyvenimu ir kultūra. Apie Lietuvą jisai yra parašęs daug knygų ir straipsnių. Per savo 70 metų iškilmes Karaliaučiuje (1921 m.) jisai taip kalbėjo:

— Aš turėjau laimės susidraugauti su daugeliu lietuvių. Savo ilgų metų mokslo darbą bedirbdamas, pamilau lietuvių tautą ir išmokau Lietuvos žmones visoj visumoj aukštai gerbti. Lietuvių tauta dabar yra pradžioje savo plėtojimosi. Aš linkiu, kad ji plėtotųsi sekmingai ir laimingai." Jo brangūs knygų rinkiniai apie Lietuvą dabar yra Kaune, Vytauto Didžiojo Universiteto bibliotekoje. (L. K. F. S. B.).

AUGA LIETUVIŲ KUNIGŲ SKAIČIUS

Tėvų Marijonų seminarijoje Hinsdale yra dabar 34 klierikai su kuriais dirba 8 profesoriai. Numatoma, kad šių mokslo metų pabaigoje bus įšventinti į kunigus 5, bet dar kai kurie iš jų turės pasilikti pagilinti studijų. (LKFSB).

Nori Daugiau Lietuvių Kunigų į Pietų Ameriką

Tėvai marijonai labai gražiai darbuojasi tarp lietuvių Argentinoje ir Uragvajuje. Vietos vyskupai yra patenkinti jų darbu ir siūlo dar apimti kokias tris naujas parapijas, kuriose yra lietuvių. (LKFSB).

Naujas U. S. Destrojeris

New York.—Spalių 24-tą Staten Island'e nuleistas į vandenis naujas U. S. destrojeris pavadintas "Doly" vardu.

Faustas Kirša

ANT KAPŲ

Atėjote visi vainikais nešini
Pagerbt brangių kapų, pakelt jausmus į dangų,
Kur kryžiai svyranti, apkerpėję, seni
Gyviesiems praveria į amžinybę angą...

Atėjote, vaikai! Akyse tiek ugnies,
Tiek dvasios pajėgų, tiek kylančio drąsumo!
Sakykite, iš kur, kokios skausmų šalies
Ant kapo žymite tėvų nemirtingumą?

Klajūnai buvome savuos žaliuos laukuos,
Bet brendome ženklais iš savo žemės gimę,
Juk tas dar nemirė, kas atgulė kapuos,
Ir mūsų pajėgas pražilę kryžiai žymi.

Kas amžius iškentė, per mirksnį nepražus.
Užmigot su mumis, nubudot mūsų dvasioj.
Ir žemė ta pati, tas pats giedros dangus.
Vainikais žydinčiais kapus papuoškit drąsiai!

VĖLINIŲ MINTYS

Mirtis! Kaip klaikiai skamba gūdžioj nakties tyloj, šis kraują stingdąs žodis. Mirtis! Kas gi yra ta baisioji viešnia.

Šventojo Rašto Sename Įstatyme parašyta: "Neturime čia amžinos tėvynės, bet ieškome būsimos" (Hebr. XIII. 14). "Paskirta yra žmogui kartą numirti (Hebr. IX. 27). "Geresnė yra mirties diena už gimimo dieną" (Eccl. VII. 2). Visi mes gerai žinome, kad tik mirties slenkstį peržengę galėsime džiaugtis amžinuoju gyvenimu. Ši viltis įkvepia žmogui pagarbos mirčiai, suteikia jėgų kovai su pasauliu, suteikia nepaprasto heroizmo. 1919 met. Hungarijos valdžią buvo paėmę raudonieji budeliai—bolševikai. Vienoje mokykloje buvo konkursiniai istorijos egzaminai, kuriuose dalyvavo komisaras. Viena kilmingos šeimos religiškai išauklėta mergaitė papasakojo giliai patrijotišką ir religišką istoriją. Jai baigus, išbalęs iš pykčio, komisaras subliovė: "Ar tu žinai, kad už tokią istoriją, aš galiu įsakyti tave pakarti?" Jaunoji herojė ramiai atsakė: "Žinau, bet nebijau. Jei būsit pakarta, tai kitam gyvenime galėsiu melstis, kad Jūs atsiverstumėte."

"Ak ne, mirtis nėra baisi: tai juokas pasislėpęs už ašarų, tai pirmoji žydinti pavasario žibutė po sudžiūvusiais lapais",—sako Marija Pečkauskaitė. O vienas žymus mokslininkas pabrėžia kad mirtis yra geriausias draugas. Ji viską paaiškina. Ji yra šviesa, kuri nušviečia amžinybę.

Todėl daugelis garsių žmonių nuolat apie mirtį galvoja. O kad dažniau prisimintų šio gyvenimo niekingumą, ant savo rašomojo stalo laiko žmogaus kaukuolę. Pasakojama, kad Šopenas savo gedulingąjį maršą sukūrė žiūrėdamas į kaukuolę. Jis laikė ją pasidėjęs ant kelių ir ranka glostė pliką kiaušą. Paskutinis saulutės spindulys įspindo pro langą, ir kaukuolė sušvito nuostabia spalva. Ištryško Šopenui ašaros. Jis priėjo prie pijanino ir grojo tol, kol sukniubo apalpęs ant žemės. Popiežius Inocentas IX kartą parodė kardinolui Akvavivai tai, kas įkvepia jam naujų, galingų minčių: tai buvo karstas.

Liūdna vėlinių naktį. Prisimena senų dienų draugai, kurių plakančias širdis seniai prislėgė šalta velėna. Jų atminimo blyškūs šešėliai kyla iš karstų ir klajoja po žemę. Ūkanomis ją dengia.

Ir byra karštos ašaros... Ir norisi parafrazuoti Marią Pečkauskaitę — "Raudoniems saulėlydžiams begęstant, baltų rožių sidabrinės akys žiūri į mane. Ir nuskyniau vieną baltą rožę ir glaudžiau prie žiedo karštą kaktą... Vėlės brangios, draugai mieli! Ar ne jūsų rankos—baltos meilios, kvapios ir švelnutės—taip mane meilingai glamonėja? Ar ne jūsų tai rankelės brangios? Ašaroms apsirasojo žiedas. O pro langą sidabrinės akys žiūri vis. Ir jųjų kvapo bangos audžia seną prisiminimų sapną."

Requiem aeternam...

Petras Arvydas

RACIONUOTA VYRŲ PAJĖGA

"Mes mokomės racionuoti medžiagą; dabar mes turime mokytis racionuoti vyrų pajėgą."

Šitie Prezidento Roosevelto žodžiai, pasakyti praeitą savaitę, rodo naują, didelį žingsnį į visuotiną, totalinį karą. Jų reikšmė yra labai didelė. Jie iškėlė problemą, kaip tinkamiausiai naudoti darbą karo gamyboj, davė įspėjimą, kad ta problema turi būti išspręsta, dargi jei dėlto darbininkams šiuo tarpu tektų atsisakyti nuo dabar turimų darbų. Jie numato galimybę draftuoti Amerikos vyrus bet kokiems darbams—giriose, laukuose, dirbtuvėse—kokie tiktai bus reikalingi pagreitinimui pergalės mūšio laukuose. Jie nutiesia kelią sudarymui iki 1943 metų galo kovos ir industrinės armijos iš 65,000,000 žmonių, pusės visų mūsų krašto gyventojų.

Prezidento žodžiai buvo ypatingai svarbūs dar ir tuo, kad jis iškėlė reikalą numušti į armiją šaukiamų vyrų amžių, įtraukiant į ją 18 ir 19 metų vyrus. Prezidento siūlymas susilaukė greito pritarimo iš Kongreso. Pereitą savaitę abiejų rūmų karinės komisijos pritarė įstatymui įtraukti apie 2,500,000 18 ir 19 metų vyrų į draftuojamą amžių. Atstovų Rūmai greit ėmėsi tą įstatymą išleisti ir to paties laukiama iš Senato. OWI

Tokio.—Japonų diplomatai įspėja savo tautą, kad šis baras bus ilgas ir kad reikia pasirengti prie aljantų ataku.

MŪSŲ TAUTOS TRAGEDIJA

Į rankas pakliuvo 1898 metų "Tėvynės" leidinys. Žmonės šiandien nemėgsta senų knygų; ieško sensacijų ir visokiausių šiurpulingų nuotikių. Praeitis atmetama, kaip atgyventas dalykas. Istorija, gyvenimo mokytoja—mažai ką domina.

Aš esu praeities garbintojas. Nors ir sena sekanti žinutė, bet ji man ir mano kraujui brangi, nors kartu ir labai traginga.

"Iš Prūsų Lietuvos.

"1898 m. kovo 3 d. 'Lietuvių Draugija' turėjo didelį savo susirinkimą Žibuose, Šilokarčiamos aps. Susirinkime dalyvavo apie 80 lietuvių. Visos prakalbos sukosi apie išrinkimą lietuvių kandidatų į atstovus Vokietijos parlamentan. Kandidatais tapo paskirti:

"Nuo Klaipėdos ir Šilokarčiamos apskričių išrinktas p. J. Smalskys; nuo Ragainės ir Pilkalnio — p. D. Zaunius; nuo Labgavos ir Vėlavos — p. Lapaitis; nuo Tilžės ir Pakalnės — dr. Sauerveinas (Girėnas).

"Yra dar nemenkai lietuvių Stalupėnų ir Galdapės aps., kurie lygiai galėtų savo kandidatus statyti, bet tuose dviejuose aps. niekad nebuvo jokio lietuviško susirinkimo... Galdapės aps. yra dar apščiai lietuvių Dubininkų ir Žydkemio parapijose.

"Gumbinės ir Insručio aps. lietuvių yra jau labai menkai". ("Tėvynė", Plymouth, Pa., 1898, p. 142, 218).

Aštuoniose Prūsų Lietuvos apskrityse 40 metų atgal gyveno lietuviai. Gyvena jie ir šiandien; jų lietuviškos kilmės nepakeis jokia vokiečių propaganda. Ir kur tų lietuvių pasauly nesama?! Kas kita apsigyventi, o kas kita nuo amžių lietuvių gyvenama vieta. Mūsų žemę draskė ir dalinosi tarp savęs lenkai, vokiečiai, rusai ir šių dienų "Rojaus" kūrėjai-komunistai. Nutautino lietuvius visi: vieni jėga pasiremdami, kiti kilniais kryžiaus obalsiais prisidengdami... Tikslui atsiekti žmonės panaudoja šlykščiausias ir biauriausias priemones. Nelaiminga mūsų tauta... Jos tragedija yra kartu ir jos praeities gražiausias lapas. Kentėjima gimdo meilę. O gal tai paskutinis aktas mūsų tautos tragedijos; gal iš šių laikų gražių šūkių gims nauja gadynė, paremta teisybe ir teise?! Gal...?!

Vilnietis

ČEKOSLOVAKIJOS ŠVENTĖ

Mums draugingos, o dabar taip pat vokiečių pavergtos Čekoslovakijos šventė pripuola spalių 28 dieną. Čekoslovakija turėjo apie 15 mil. gyventojų, kurių tarpe katalikų apie 73%. Tarp Lietuvos ir Čekoslovakijos vyko gana didelis kultūrinis bendradarbiavimas, daug lietuvių yra studijavę Čekoslovakijos universitetuose, ypač jų inžinerijos ir karo mokyklose. (LKFSB).

FOR VICTORY BUY UNITED STATES BONDS * STAMPS

KUN. JONO BALKŪNO 40 METŲ AMŽIAUS SUKAKTIS

Atsimainymo V. Jėzaus parapijos Maspeth'e, L. I., N. Y., klebonas kun. Jonas Balkūnas yra gimęs 1902 metų spalių mėn. 21 d. Pennsylvanijos valstybėje, Maltby. Mokėsi Marijampolės gimnazijoje, Vilkaviškio kunigų seminarijoje ir Niagaros universitete.

Kunigu įšventintas 1926 metų gegužės 29 dieną. Nuo tų metų ir kunigauja Brooklyno vyskupijoje. Iš pradžių buvo vikaru Šv. P. Marijos Apreiškimo, vėliau Angelų parapijoje. Nuo 1933 metų spalių mėn. klebonauja Maspeth'e.

Kun. Jonas Balkūnas pasižymi savo didele energija ir atsidavimu lietuvių reikalams. Jis daug darbuojasi Kunigų Vienybėje, L. K. Federacijoje, "Motinėlėje", L. R. K. Studentų ir Profesionalų S-goj, LRKSA. Bendradarbiauja "Drauge", "Garse", "Darbininke" ir kt. Po savo raštais kartais naudodavo slapyvardes—Jasys, V. Juronis, Žvalgas ir kt.

1923 m. redagavo "Tėvynės Balsą", vėliau—"Kunigų Vienybės Biuletenį". Jo taip pat suredaguotas puikus 1941-mų metų A. L. K. Kunigų Vienybės Metraštis. Paskutiniu metu daug rūpinasi Lietuvos reikalais ir globoja nuo okupantų iš Lietuvos turėjusius pasitraukti lietuvius. Lietuviškoji visuomenė garbingam sukaktuvininkui reiškia dėkingumą ir geriausius linkėjimus. (LKFSB).

VARGDIENIŲ SESERŲ KONGREGACIJA PRADĖJO DVIDEŠIMT PENKTUS GYVAVIMO METUS

Nekaltai Pradėtos Švč. P. Marijos Seserų Kongregacija, arba kaip Lietuvoje dažniausia buvo vadinama —Vargdienių Seserys—gavo savo įstatų patvirtinimą ir atskiru vyskupo Antano Karoso dekretu buvo įsteigtos 1918 metų spalių mėn. 15 dieną, taigi ši kongregacija pradėjo 25-tus savo gyvavimo metus. Paskutiniu laikotarpiu, prieš bolševikų okupaciją vargdienių seserų kongregacijoje buvo 95 seserys, 18 naujukių ir 16 postulačių. Jos dirbo mokyklose, laikė mokinių bendrabučius, turėjo savo spaustuvę ir knygyną, iš kur yra paskleidusios daug gerų knygų. Jos teikė nemažą pagalbą ir organizacijoms, šiame darbe daug nuveikė dvi aukštąjį mokslą baigusios ir savo veikimu pagarsėjusios įstojusios į vienuoliją lietuvaitės: Ona Labanauskaitė ir P. Sereikytė.

Okupacijų metu dvi seserys mirė, o viena išvežta į Rusiją. Dvi gabios seserys, su vyresnybės žinia slapta pasišalino iš bolševikų okupuotos Lietuvos ir dabar yra Argentinoje, ten sirįžusios savo jėgas aukoti darbui tarp lietuvių.

Dabar Amerikoje yra 17 Vargdienių Seselių profesių. Penkios iš jų darbuojasi motiniškame name — Villa Maria (Thompson, Conn.), čia yra ir dvi novicės. Septynios profesės darbuojasi Marianapolio kolegijoje, penkios — Hinsdale seminarijoje ir ūkyje. Dvi seselės mokosi. Vargdienių Seselės turi ir bažnytinių rūbų dirbtuvę. Seserų skaičius Amerikoje auga—šiemet padarė įžadus pirmosios Amerikoje baigusios novicijatą seserys.

Steigiant Vargdienių seserų kongregaciją daug pasidarbavo arkivyskupas Matulevičius. (LKFSB).

MALONIAI DĖKOJA

Lietuvių Dienos, Lakewood Park, Pa., rugpiūčio 15 d., visiems dalyviams ir komisijai už atsiųstą gausingą auką $378.84 per gerb. kun. K. Rakauską, iždininką, Juozapo Marijos Vilos naudai.

Džiaugdamos gavusios didelę paramą taip sunkiame karo mete kupinomis dėkingumo širdimis prašome gėrybių Viešpatį atlyginti jums, kilnieji geradariai, gausiomis dangaus dovanomis.

Švento Kazimiero Seserys
Juozapo Marijos Viloje

Už Penkis Dolerius Galima Išpirkti Vaiką

Misijų kraštuose vargo prispausti tėvai nekartą tiesiog į gatvę išmeta savo vaikus. Bet kas pasiuntęs misijonieriams $5.00 (Adresas: Father Bruno, S. V. D., Techny, Ill.) gali išpirkti misijų kraštuose berniuką ar mergaitę, kuriuos misijonieriai galės išauklėti krikščioniškai. (LKFSB).

Metai Po Metu Amerika Perka Daugiau
ROMA
CALIFORNIJOS VYNA
NEGU BILE KITOS RŪŠIES!
Malonesnio skonio, visuomet puikus ir tikro typo, Roma vynas nusipelnė nacionalės pirmenybės. Californiečiai pasirenka jį 2 prieš 1. Vyno mėgėjai visur mielai sutinka damokėti kelių centų skirtumą dėl Roma kokybės!
PORT • SHERRY MUSCATEL 50c 4-5 QUART
Įnimant Taksus
Taipgi Galionais ir Pusgalionais
Cella's PRIDE of the VYNEYARD 79c
Naujas raudonas stalo vynas, pagamintas iš Zinfandel, Barbera ir kitų raudonų vynuogių auginamų Roma Californijos vyndaržuose. ½ Gal. Įnimant taksus
Roma Zinfandel $1.35 GALIONAIS Įnimant taksus
Roma Sauterne 79c. ½ Gal. Įnimant taksus
ROMA WINE COMPANY, INC., FRESNO, CAL.
AMERICA'S LARGEST WINERY

BIDDLE REIKALAUJA MIRTIES BAUSMĖS SABOTAŽNINKAMS

Generalinis Prokuroras Biddle kreipėsi į Kongresą prašydamas išleisti įstatymą, kurs numato mirties bausmę arba kalėjimą iki gyvos galvos už kiekvieną sabotažo aktą, už šnipinėjimą ir už kitokią pagalbą priešui.

Tokio įstatymo tikslas, sako generalinis prokuroras yra bausti atitinkamai griežtomis bausmėmis visus asmenis, kurie, norėdami pagelbėti priešui, vykdo, bando vykdyti, reguliai vykdyti sabotažą, šnipinėjimą ar kaip kitaip kenkia. To įstatymo tikslas taip pat yra išplėsti dabar veikiančių įstatymų nuostatus link asmenų, kurie slepia priešo agentus, priešo tautų ginkluotų pajėgų narius, arba kurie priešo interesuose yra įsitraukę į kenksmingą veiklą.

Asmuo kaltas dėl tokių prasižengimų, būtų baudžiamas mirtimi arba kalėjimo bausme iki gyvos galvos, arba jei teismas rastų galima, būtų baudžiamas ir mažesne bausme. Tokie yra to naujai pasiūlyto įstatymo nuostatai.

OWI

VAKARŲ CIVILIZACIJOS KRIZĖ

Parašė MSGR. F. SHEEN—Vertė J. K. TAUTMYLA

(Tęsinys)

Sūnaus palaidūno atsivertimo dieną Išganytojas skaito nuo to laiko, kada jis pradėjo vykdinti pirmąjį žmogaus veiksnį; būtent, kada jis apsimąstė, susiprato—pats į save sugrįžo. Buvo tai anas paslaptingas įvykis, kada jis liovėsi gyvenęs vientik išoriniu gyvenimu ir pradėjo atsižvelgti į savo sielą ir jos reikalus. Jis pradėjo daryti palyginimą praėjusių dienų savo širdies ramybės su aistringų dienų kartybe, kurios jas sekė; jis tik dabar tesuprato, kad tik jaunystės dienose jis buvo laimingu, ir kad dabar jo sąžinė jam kalba vientik visuotinu nuodėmės šnypštimu. Toliau, jis pamatė, kad vienybė jo asmenės dorovės suiro, kad jausmai, kurie turėjo tarnauti protui ir jo kūnas, kuris turėjo tarnauti Dievui, sukėlė maištą ir bandė sukurti savotišką karalystę ir save tos karalystės aukščiausiu viešpačiu padaryti. Jis dabar pamatė save kaip sudužusį indą, ir sugrįžęs į save bei susipratęs bando jį sulipinti. Yra tai bendras mūsų visų gyvenimo patyrimas. Juk mes dažnai sakome—"susiprato", "atėjo į protą", reiškia vesti gyvenimą tvarkingai ir protingai, o ne palaidžiai.

Istorinis palyginimo pritaikymas yra sekantis: Civilizacija prie Dievo ir protingo gyvenimo sugrįš tik tuomet, kada "ateis į protą" ir susipras, bet turi pradėti sąžinės sąskaitą ir turi pripažinti vieną dalyką, kuris žmogų žmogum padaro, būtent, kad jis turi nemirtiną sielą.

Didžiausių šių dienų civilizacijos rūpesčių yra ne nedarbo klausimas, ne finansų, ne gamybos bei sunaudojimo, ne laisva prekyba bei valstybių santykiavimai, arba net ir nuosavybės teisės. Didžiausiu klausimu yra žmogaus klausimas. Žmoniška garbė yra pavojuje; žmogaus asmens vertė yra ginčijama ir neigiama.

Trys veiksniai, kurie daugiausia prisidėjo prie apiplėšimo žmogaus iš jo žmoniškumo yra sekanti: 1—mašinos, 2—marksizmas, 3—klaidingi mokslai.

1—Daug yra neigiamai rašoma ir kalbama apie mašinas, būk kad jos yra priežastimi daugelio nelaimių ir todėl turėtų būti naikinamos. Mašina pati savyje nėra blogu daiktu, vienok jeigu ji yra naudojama piktiems tikslams, neša su savim blogas pasekmes. Kapitalizmas naudodamas mašinų jėgą vadavavosi klaidingu pradu; būtent, kad pirmaeilis prekybos tikslas, tai gamyba, o ne sunaudojimas. Mašina buvo naudojama ne kad patenkinus žmogaus reikalus (kuomi žmogaus vertybė būtų akcentuojama), bet kad padidinus gamybą bei mašinos savininkui turtą. Skubi teknikos pažanga davė darbdaviams galimybę atleisti daugelį darbininkų iš darbo, vienok išdirbinių gamybą padidinti. Ši padėtis privedė prie to, kad gamyba toli pralenkė sunaudojimą—buvo daug daugiau reikmenų pagaminama, negu kad buvo galima parduoti. Didėjimas mašinų skaičiaus dirbtuvėse didino bedarbių skaičių; didėjimas bedarbių skaičiaus mažino pirkimo pajėgumą. Kapitalizmas tai pastebėjęs ėmėsi dirbtinio būdo, kad sukėlus miniose dirbtinį jausmą išdirbinių reikalavimo masiniu prekių garsinimo keliu. Šis būdas privedė prie to, kad daugiau atsiėjo daiktą parduoti, negu jį padirbti. Tokia tai buvo logika sistemos, kuri savo biznį vedė ne kad patenkinus žmonių reikalavimus, bet kad didinus savo kapitalą. Užkulisinė tos sistemos mintis žmogų pažemino, atimant iš jo žmoniškumo aukštą vertę, darant jį mašinos dalimi gaminime išdirbinių ir skaitant jį akstinu didinimui išdirbystės, nes jis yra išdirbinių sunaudotojas. Ir taip žmogus pradėjo tarnauti ekonomikai, o ne ekonomika žmogui. Jis patapo ekonomikos vergu. Ekonominės vertybės pakeitė žmoniškas vertybes.

Ekonomika tapo daugiau vertinama, negu žmogus. Išdirbinių kaina buvo daugiau vertinama, negu žmogus, kuris tos kainos, kad juos pirkus, neturi. Kai kurie taip toli nuėjo, kad siūlė ir reikalavo naikinti gamtos išdavas, kad kėlus produktų kainas. Ekonominiais išrokavimais buvo bandoma turtingiausioje pasaulyje šalyje pateisinti badą. Ir taip pirmu kartu pasaulio istorijoje žmogus prašė Visagalio, kad sumažintų duosnumą. "Viešpatie, atsiimk savo dovanas, nes anų perteklius ardo mūsų ekonominę sistemą, nepaisant nei to, kad maitina Tavo sutvėrimų kūnus. Sumažink savo duosnumą, kad mūsų prekių kainos nenukentėtų".

Logiškas išsivystymas akcentavimo ekonomikos vietoje žmogaus yra komunizmas, kur žmogus išimtinai vientik ekonominiams tikslams turi tarnauti, ir tampa įrankiu ne atskiro bei pavienio kapitalisto, bet kapitalistinės valstybės; komunistinėje valstybėje, jeigu žmogus nepajėgia kolektyvį turtą didinti, yra nieko nevertas. Komunizmas ne tik darbo garbingumą, bet ir žmoniškumą paneigia ir užmuša. Štai kodėl yra taip sunku surasti kaltininką šioje padėtyje, nes nieko asmenio negalima paliesti. Pasaulis kaltina sistemą kuri, reikia pripažinti, yra klaidinga. Bet kodėl ji yra klaidinga?—Nes paneigia ir sužaloja asmeniškumą, nes pažeidžia ir išniekina žmogišką garbę, nes asmens vertę ignoruoja. Štai kodėl pagrindinis šiandien pasaulio klausimas, tai žmogaus klausimas.

2—Reakcija prieš individualizmą ir perdėtas akcentavimas žmonių masės yra antruoju veiksniu, kuris apiplėšė žmogų iš jo žmoniškumo. Demokratija yra labai krikščionišku mokslu, kuris talpina savyje teologinį dėsnį, kad Dievas yra tėvu, o žmonės broliais. Modernioji demokratija tapo populiari tuo pačiu laiku, kada Vakarų Civilizacija pradėjo eikvoti savo dvasinį turtą. Ji tapo pagrindu valdžios tuo laiku, kada žmogaus asmens idėja tapo atskirta nuo religijos, ir todėl nuo dvasinės atsakomybės supratimo. Vietoje akcentavus asmenybę, kuri yra žmoniška ir dvasiška idėja, demokratija akcentavo individuališkumą, kuris yra mekaniškas bei materialis dalykų supratimas. Akmuo yra individualis, bet ne asmenis. Asmenybė yra dvasinės prasmės žodis, kuris įnima solidarumą; individualybė tai fizinės prasmės žodis, kuris išreiškia daikto padėtį. Demokratijoje, kur žmogus vietoje akcentuoti savo asmenes teises su tolygiomis pareigomis perdaug akcentavo savo individuales teises. Tas privedė prie to, kad žmogus tapo plėšruoju vilku savo kaimynui. Kiekvienas ieškojo tik sau naudos. Savinauda pakeitė visuomenės gerovę—savimeilė tapo įstatymu. Ši savimeilė pagamino du kraštutinumu—didelį turtą ir didelį skurdą. Ir po to sekė reakcija.

Ką viena pasaulio gentkartė manė dalyką esant teisingu, kita tą patį dalyką skaitė klaidingu. Ir taip nuo kraštutinio individualizmo, kur kiekvienas skaitė save įstatymu, švystuoklė nusviro į kitą kraštutinumą, kur individualybė tapo panardyta masėje—kolektyve bei valstybėje. Individualizmo amžiuje, žmogaus santykis su jo kaimynu buvo panašus į santykį plytos su plyta namo statyme, vietoje to koki yra žmogaus gyvo kūno narvelių vieno su kitu santykiai. Pastaroji palyginimo mintis yra krikščioniškos prasmės. Kolektyvo prasmėje jis tampa kaip lašas vandens stikle vyno, kur jo netik individualybė, bet ir asmė pranyksta. Komunizmo surėdyme žmogus liaujasi visiškai buvęs—jo egzistencija pranyksta; jis tampa susocializuotas, sukomunizuotas ir sutarpintas iki pat jo asmens širdies. Jis netenka savo valios, nes tampa valstybės vergu, netenka jis nei savo minties, nes turi pasiduoti kolektyvui, netenka jis nei asmens teisių, nes turi pasiduoti tautinėms teisėms. Jis netenka gyvenimo Dievuje, nes mistiniai tampa pagramzdytas su kūnu ir siela kolektyve. Jis tampa permainytu ne į sudievintą Dievo sutvėrimą, bet į sumekanizuotą įrankį galintį trumpiausiu laiku daugiausia kapitalo pagaminti. Žmogus nustoja buvęs žmogumi; pasilieka ten vientik skaičius, instrumentai, kiekybė, įrankiai ir visos kitos masės funkcijos. Čia Dievo jau nėra; yra vientik ciesorius. Senasis individualizmas į Dievą žiūrėjo, kaip į žmogaus proto išgalvotą dalyką ir todėl jį laikė "žmonių pasaka". Naujasis kolektyvas žmonių masę skaito Dievu ir todėl tolygiu žmonių draugijai. Sulig jų nuomonės, Dievas tai sudievinta žmonių draugija. Psichologinis politeizmas užleido vietą socialiam panteizmui, kuriame žodis Dievas nėra užvardinimu išaukštinto žmogaus, bet sudievintu žmonių masės—ir ši yra paskutiniausia dalykų stovio padėtis, kur viskas, kas yra žmoguje, kad Dievo tvarinyje gražiausio, prakilniausio ir nedieviško tampa sunaikinta.

(Bus daugiau)

LIETUVIŲ ROMOS KATALIKŲ SUSIVIENYMAS AMERIKOJE

(Lithuanian R. C. Alliance of America)

Laiškai siųsti: P. O. Box 32, Phone: Wilkes-Barre 3-4711
73 E. South St., Wilkes-Barre, Pa.

PILDOMASIS KOMITETAS

Kun. J. Švagždys, Dvasios Vadas, 20 Webster St., Brockton, Mass.
L. Šimutis, Prezidentas, 2334 S. Oakley Ave., Chicago, Ill.
J. Vaičaitis, Vice Prezidentas, 213 Ferdinand St., Scranton, Pa.
W. T. Kvetkas, Sekretorius, P. O. Box 32, Wilkes-Barre, Pa.
J. Yonakas, Iždininkas, 31 Sand St., Pittston, Pa.
P. Karašauskas, Iždo Glob., 13 Garfanan Ave., Lyndwood, W. B., Pa.
V. Abromaitis, Iždo Globėjas, 113 Patterson St., Tamaqua, Pa.
Dr. A. Rakauskas, 73 E. South St., P. O. Box 32, Wilkes-Barre, Pa.

KONTROLĖS KOMISIJA

1. Adv. J. J. Grish, 4631 So. Ashland Ave., Chicago, Ill.
2. J. Purickis, P. O. Box 387, Forest City, Pa.
3. Antanas Agurkis, 93 Russell St., Edwardsville, Pa.

STATUTŲ KOMISIJA

1. Ant. F. Kneižys, 366 W. Broadway, So. Boston, Mass.
2. Matas J. Kvietkus, 503 So. Grant St., Wilkes-Barre, Pa.
3. Jurgis Tumasonis, 222 So. Ninth St., Brooklyn, N. Y.

TEISMO KOMISIJA

1. Pranas Rakauskas, 9 Garfield Avenue, Binghamton, N. Y.
2. Ona Barkauskienė, 62 Lawlor St., Waterbury, Conn.
3. Antanas Stočkūnas, 99 Carroll St., Pittston, Pa.

ŠVIETIMO KOMISIJA

1. Kun. Pr. Juras, 94 Bradford St., Lawrence, Mass.
2. Leokadija Žemaitytė, 1419 N. Main Avenue, Scranton, Pa.
3. Komp. Aleksandras Aleksis, 76 Center St., Waterbury, Conn.
4. J. Puodžiūnas, 83 Mill Street, Pittston, Pa.
5. Bronė Mičiūnienė, 74 Belden St., New Britain, Conn.

LABDARYBĖS KOMISIJA

1. Pr. Jurevičius, 722 Montgomery St., W. Pittston, Pa.
2. K. Šlamienė, P. O. Box 19, Forest City, Pa.
2. Julė Šalaševičienė, Cleveland, Ohio

JAUNIMO KOMISIJA

1. Jurgis Venslovas, 1267 E. 82nd St., Cleveland, Ohio
2. Pranas Katilius, 1121 Foster St., Scranton, Pa.
3. Kun. Ed. Gradeckis, 339 Green St., New Haven, Conn.
4. Edvinas Jasaitis, 221 N. Main St., Pittston, Pa.
5. Genovaitė Kupstaitė, 28 Penn Street, Kingston, Pa.

LRKSA PAGARBA TARNAUJANTIEMS U. S. MILITARĖJE TARNYSTĖJE

IX.

Žemiau telpa sąrašas LRKSA narių tarnaujančių Jungtinių Amerikos Valstybių militarėje tarnystėje, kurių pagerbimui Susiv. centras jau yra išdavęs specialius pagarbos ženklus—diplomėlius.

4 kp. Edward Palionis, Coast Guard
52 kp. Casimir Jankauskas, Armijoj
182 kp. Anthony Stepanovich, Laivyne
52 kp. Bernard Jankauskas, Armijoj
187 kp. Leonard Bankieta, Armijoj
187 kp. Albin Pilkonis, Armijoj

Žemiau telpa sąrašas tarnaujančių U. S. militarėje tarnystėje ir kurių šeimos yra LRKSA nariais. Jų pagerbimui irgi jau išduoti pagarbos ženklai diplomėliai.

83 kp. Al. K. Noreika, Armijoj
83 kp. W. Janušauskas, "
146 kp. Raymond W. Pilipaitis, Armijoj.

Pagarbos ženklų reikale kreipkitės į LRKSA centrą, 73 E. South St. (P. O. Box 32), Wilkes-Barre, Pa.

SVETUR GIMĘ PILIEČIAI REMS VISĄ REPUBLIKONŲ TIKIETĄ

SCRANTON, Pa. — Svetur gimę piliečiai nepatenkinti ofisų laikytojais, išrinktais demokratų tikietu, vadovaujantis ne jų kvalifikacijomis, bet prižadais, kurių jie neištesėjo. Jie neatsižiūrėjo į dideles išlaidas ir į taksais sumokėtus fondus. Jūsų pinigai sumokėti taksais turi eiti geros vyriausybės užlaikymui. Demokratai gi aikvojo pinigus ir reikalavo mokėti daugiau taksų.

Republikonų partija yra geriausia jūsų išeitis.

Atėjo laikas, kada svetur gimę gali pagerinti savo ir savo šeimynų padėtį sutartinai veikiant ir balsuojant. Reikia stipriau padirbėti tarp savo kaimynų ir draugų, kurie taipgi užsivylę demokratų administracija, kad ir jie balsuotų tiesiog republikoniškai.

Republikonų tikietą sudaro asmenys, kurie tinkamai sunaudos taksų mokėtojų pinigus. Jie supranta darbo žmonių reikalus ir savo ofisus jie ves ekonomiškai ir tinkamai. Balsuojant ir išrenkant republikonus padėsite sau ir kitiems taksų našta apsunkintiems. Svetimšalių Presos Susivienymas (Foreign Press Alliance) ragina remti visų republikonų tikietą Scrantone ir Lackawanna apskrityje.

F. P. A.

A. A.

MIRUSIEMS SUS-MO NARIAMS

BOL. PILIPAVIČIUS,

270 kp. narys, Binghamton, N. Y., mirė spalių 9, 1942, palaidotas spalių 12-tą iš Šv. Juozapo bažnyčios Šv. Stanislovo kapuose. Sus-man įsirašė gruodžio mėnesį, 1921 m.

VIKTORAS JANČIŪNAS,

83 kp .narys, 1662 Sweeney Ave., Scranton, Pa., mirė spalių 10, 1942, palaidotas spalių 14-tą iš Šv. Juozapo bažnyčios parapijos kapuose. Sus-man įsirašė spalių 1, 1922 m.

Amžiną atilsį suteik jų sieloms, Viešpatie, o šviesybė amžina tegu joms šviečia per amžių amžius!

LRKSA. KUOPŲ SUSIRINKIMAI

ELIZABETH, N. J.—3-čios kuopos susirinkimas bus lapkričio 1-mą dieną tuoj po sumai.

BRIDGEPORT, Conn. — 9 kuopos susirinkimas bus lapkričio 1-mą dieną Šv. Jurgio parapijos svetainėj tuoj po pamaldų.

PHILADELPHIA, Pa.—10 kuopos susirinkimas bus lapkričio 1-mą dieną tuoj po sumos Šv. Kazimiero parapijos svetainėj.

BALTIMORE, Md. — 13 kuopos susirinkimas bus lapkričio 1-mą dieną po sumos.

WILKES-BARRE, Pa. — 14 kp. susirinkimas bus lapkričio 1-mą dieną po paskutinių pamaldų parapijos svetainėj, kampas South ir Meade Sts. Visi nariai yra prašomi atsilankyti susirinkiman.

TAMAQUA, Pa. — 18-tos kuopos susirinkimas bus lapkričio 1-mą dieną tuoj po sumos bažnytinėj salėj. Svarbu visiems nariams dalyvauti.

PHILADELPHIA, Pa. — 20 kp. susirinkimas bus lapkričio 1-mą dieną Šv. Jurgio parapijos mokyklos raštinės kambary.

KENOSHA, Wis. — 22 kuopos susirinkimas bus lapkričio 1-mą dieną bažnytinėj salėj tuoj po pamaldų. Kviečiame visus atsilankyti.

HASTINGS, Pa. — 23-čios kuopos susirinkimas bus lapkričio 1-mą dieną pas Motiejų Laukaitį 1 val. po pietų.

CHICAGO, Ill. — 39-tos kuopos susirinkimas bus lapkričio 1-mą dieną 3-čią valandą po pietų, 5436 South Wenthworth St. svetainėj. Malonėkite visi nariai susirinkti.

WORCESTER, Mass. — 41 kuopos susirinkimas bus lapkričio 14-tą dieną pobažnytinėj svetainėj, 7-tą valandą vakare.

CICERO, Illinois.—48-tos kuopos susirinkimas bus lapkričio 10 dieną 7:30 val. vakare, Šv. Antano parapijos mokyklos kambary.

LAWRENCE, Mass. — 52 kuopos susirinkimas bus lapkričio 1-mą dieną 10 val. rytą Šv. Pranciškaus parapijos svetainėj.

GRAND RAPIDS, Mich. 54 kp. susirinkimas bus lapkričio 1-mą dieną tuoj po sumai parapijos mokyklos kambary.

BAYONNE, N. J. — 60 kuopos susrinkimas bus lapkričio 11 dieną parapijos svetainėj, 15 E. 23rd St., Bayonne, N. J. Pradžia 7 val. vakare.

RACINE, Wis. — 67-tos kuopos susirinkimas bus lapkričio 1-mą dieną tuoj po sumos, bažnytinėj salėj, 815 Park Ave.

OLD FORGE, Pa. — 70 kuopos susirinkimas bus lapkričio 1-mą dieną 1 val. po pietų svetainėj po num. 204 Sussex St., Old Forge, Pa.

ST. LOUIS, Mo. — 82-ros kuopos susirinkimas bus lapkričio 1-mą dieną tuoj po pamaldų bažnytinėj svetainėje.

CHICAGO, Ill. — 85-tos kuopos susrinkimas bus lapkričio 11 dieną 7:30 vakaro adv. J. J. Grish ofise 4631 So. Ashland Ave., Chicago, Ill.

HAZLETON, Pa. — 90-tos kuopos susirinkimas bus lapkričio 1-mą dieną tuoj po paskutinių mišių pas K. Nevieras, 13 E. Broad St., W. Hazleton, Pa.

BENTLEYVILLE, Pa.—92 kuopos susirinkimas bus lapkričio 1-mą dieną po sumos Šv. Luko parapijos svetainėj.

SO. WORCESTER, Mass.—98 kp. susirinkimas bus lapkričio 7-tą dieną 7 val. vakaro Aušros Vartų parapijos salėje.

CHICAGO, Illinois. — 100 kuopos susirinkimas bus lapkričio 1-mą dieną Aušros Vartų parapijos svetainėj 1 val. po pietų.

CHICAGO, Illinois. — 101 kuopos susirinkimas bus lapkričio 1-mą dieną Dievo Apvaizdos parapijos mokyklos kambary. Pradžia 1 val. po pietų.

DUQUESNE, Pa. — 102 kuopos susirinkimas bus lapkričio 1-mą dieną pas Musneckį Juozą, 45 North Third St., 1 val. po pietų. Visi nariai malonėkite dalyvauti ir užsimokėti mėnesines duokles.

BRADDOCK, Pa. — 105 kuopos susirinkimas bus lapkričio 1-mą dieną tuoj po pamaldų, bažnytinėj svetainėj. Malonėkite visi nariai atsilankyti ir užsimokėti duokles. Taipgi nepamirškite atsivesti naujų narių.

NEW BRITAIN, Conn. — 109 kp. susirinkimas bus lapkričio 9-tą dieną 7:30 vakaro Šv. Andriejaus parapijos salėj, kampas Stanley ir Church Sts.

BROOKLYN, N. Y. — 115 kuopos susirinkimas bus lapkričio 1-mą dieną tuoj po sumai, Šv. Jurgio parapijos svetainėj, 207 York St. Visi nariai ir narės malonėkite būti ir užsimokėti duokles. Nepamirškite pakalbinti ir naujų narių.

NEW HAVEN, Conn. — 116 kp. susirinkimas bus lapkričio 1-mą dieną tuoj po pamaldų, bažnytinėj svetainėj. Svarbu visiems nariams dalyvauti.

MANCHESTER, N. H. — 119 kp. susirinkimas bus lapkričio 10 dieną Lietuvių Piliečių Klubo svetainėj, 335 Pine St., 7-tą valandą vakaro.

SPRINGFIELD, Ill. — 121 kuopos susirinkimas bus lapkričio 1-mą dieną bažnytinėj salėj tuoj po sumai. Nariai, teiksitės atsilankyt, naujų kandidatų atsivest ir užsimokėt užvilktas duokles.

EXPORT, Pa. — 125-tos kuopos susirinkimas bus lapkričio 1-mą dieną 3 val. po pietų Polish Hall, William Penn Highway, Export, Pa.

CAMBRIDGE, Mass.—127 kuopos susirinkimas bus lapkričio 1-mą dieną tuoj po paskutinių mišių.

WESTERNPORT, Md. — 131 kp. susirinkimas bus lapkričio 1-mą dieną 2 val. po pietų pas V. Puškūną (name). Visi nariai malonėkite atsilankyti.

BROOKLYN, N. Y. — 134 kuopos susirinkimas bus lapkričio 1-mą dieną Karalienės Angelų parapijos salėj, tuoj po sumai. Visi nariai ir narės malonėkite ateiti susirinkiman ir nepamirškite savo draugų atsivesti.

CARBONDALE, Pa. — 140 kp. susirinkimas bus lapkričio 13 dieną 7 val. vakare, M. B. Makusevičiaus name, 186 Powderly St.

CLEVELAND, Ohio. — 142 kp. susirinkimas bus lapkričio 12 dieną Šv. Jurgio parapijos mokykloj, 7:30 val. vakare.

CALUMET CITY, Ill.—149 kuopos susirinkimas bus lapkričio 1-mą dieną Juozo Prakaičio studijos salėj 3 val. po pietų.

SCRANTON, Pa. — 155 kuopos susirinkimas bus lapkričio 1-mą dieną po pamaldų Šv. Mykolo parapijos bažnytinėj svetainėj.

PITTSBURGH, Pa. — 158 kuopos susirinkimas bus lapkričio 1-mą dieną tuoj po sumai Šv. Kazimiero parapijos mokyklos kambariuose.

CHICAGO, Ill. — 160-tos kuopos susirinkimas bus lapkričio 1-mą dieną parapijos mokyklos kambariuose 1 v. po pietų.

COLLINSVILLE, Ill. — 161 kp. susirinkimas bus lapkričio 1-mą dieną 1 val. po pietų, bažnytinėj svetainėj.

HARRISON, N. J. — 165 kuopos susirinkimas bus lapkričio 12 dieną 7 val. vakare Šv. Vardo dr-jos salėje, 6 Davis Ave., Kearny, N. J.

CHICAGO, Ill. — 181-mos kuopos susirinkimas bus lapkričio 14-tą dieną 7 val. vakaro Fuller Park svetainėj, 46th ir Princeton Ave.

ALBANY, N. Y. — 188 kuopos susirinkimas bus lapkričio 1 dieną 1 val. po pietų Šv. Jurgio parapijos bažnytinėj svetainėj.

DETROIT, Mich.—190-tos kuopos susirinkimas bus lapkričio 1 dieną tuoj po sumos.

DAYTON, Ohio. — 191 kuopos susirinkimas bus lapkričio 1 dieną 3 val. po pietų Šv. Kryžiaus parapijos svetainėj.

Washington Depot, Ct. — 205 kp. susirinkimas bus lapkričio 1 dieną 2-rą valandą po pietų pas Al. B. Krikščiūną.

PEORIA, Illinois.—206-tos kuopos susirinkimas bus lapkričio 8-tą dieną J. Gaižausko pirkčioje.

W. FRANKFORT, Ill. — 207 kp. susirinkimas bus gruodžio 1-mą dieną tuojau po sumos pas Joną Norušį.

KINGSTON, Pa. — 209 kuopos susirinkimas bus gruodžio 1-mą dieną 2 val. po pietų pobažnytinėj svetainėj.

NASHUA, N. H. — 228 kuopos susirinkimas bus lapkričio 8-tą dieną bažnytinėj salėj, po pamaldų. Kviečiame visus lankytis į susirinkimus.

DETROIT, Mich.—230-tos kuopos susirinkimas bus lapkričio 1 dieną tuoj po paskutinių Mišių Šv. Petro parapijos svetainėj, Lengworth ir Muldane St.

BRANDFORD, Conn.—242 kuopos susirinkimas bus lapkričio 1-mą dieną 1:30 val. po pietų, pobažnytinėj svetainėj. Visi nariai malonėkite susirinkti ir užsimokėti savo mokesnius.

STEUBENVILLE, Ohio.—253 kp. susirinkimas bus lapkričio 1-mą dieną 3 val. po pietų Lietuvių Klubo svetainėj, 428 So. 7th St.

HARVEY, Ill. — 255-tos kuopos susirinkimas bus lapkričio 12 dieną 7:30 vakare pas finansų raštininką M. Sadauską, 509—154 St., Harvey, Illinois.

SHENANDOAH, Pa.—259 kuopos susirinkimas bus lapkričio 1-mą dieną 2-rą val. po pietų Šv. Jurgio parapijos salėj.

WILSONVILLE, Ill. — 264 kp. susirinkimas bus lapkričio 1-mą dieną kp. pirmininko A. Simino namuose.

BINGHAMPTON, N. Y.—270 kp susirinkimas bus lapkričio 1-mą dieną 2 val. po pietų, Ukrainiečių svetainėj, 43 Downs Ave.

TAYLORVILLE, Pa.—272 kuopos susirinkimas bus lapkričio 1-mą dieną 2 val. po pietų.

PROVIDENCE, R. I.—273 kuopos susirinkimas bus lapkričio 1-mą dieną tuoj po sumos, bažnytinėj svetainėj. Malonėkite visi nariai susirinkti.

SAGINAW, Mich. — 274 kuopos susirinkimas bus lapkričio 1-mą dieną 12 val. paprastoj vietoj. Visi malonėsit ateiti ir užsimokėti savo duokles.

NEWTOWN FALL, O.—284 kp susirinkimas bus lapkričio 1-mą dieną 2 val. po pietų.

CANTON, Ohio. — 288-tos kuopos susirinkimas bus lapkričio 1-mą dieną 2:00 po pietų. Vieta susirinkimo 2240 Winfield N. E.

E. PITTSBURGH, Pa. — 293 kp susirinkimas bus lapkričio 8-tą dieną 2-rą val. po pietų pas J. Masiliūną Visi nariai dalyvaukit.

MIDDLEPORT, Pa. — 302 kuopos susirinkimas bus lapkričio 1-mą dieną pirmą valandą po pietų V. Lazaus ko salėj.

CLEVELAND, Ohio.—307 kuopos susirinkimas bus lapkričio 13 dieną 8 val. vakaro P. Šv. Nesiliaujančios Pagalbos parapijos svetainėje.

SO. BOSTON, MASS.

LRKSA 21-mos Kuopos Nariams

Spalių 11, 1942, susirinkime nutarta surengt auksinį jubiliejaus bankietą sekmadienį, lapkričio 8, 1942, Lietuvių svetainėje, E ir Silver Sts., So. Boston, Mass.

Taipgi nutarta ir naujus narius priašinėt.

Nariai, neapleiskite to vakaro, nes bus labai smagus, bus valgių, gėrimų, programėlė. Po valgių—pasilinksminimas.

Taipgi naujiems kandidatams labai lengva prašyti per šį vajų, dėlto, kad jokio įstojimo nereik mokėt, tik dar skiriama $1.00 dėl ... jo už patarnavimą. Visi ... nepamirškite atsivest nors po vieną kandidatą. Dabar yra gera proga, kad paskui nesigalėtumėte.

Pradžia 6:30.

Kviečia *Komitetas*

BROOKLYN, N. Y.

Bendras Vakaras

Šv. Jurgio parapijos Moterų Sąjungos ir Susivienymo kuopos lapkričio 21-mą rengia bendrą vakarą. Mes tikimės, kad draugijų narės ir nariai parems tą parengimą. Prašome išanksto pasiimti tikietų. Jeigu mes norime, kad mūsų draugijos gerai gyvuotų, tai mes turime ir patys nors vieną kartą prisidėti prie darbo. Kai bus kapitalo, tai tada valdyboms bus geresnis ūpas dirbti ir rūpintis draugijų veikla.

Rap.

FELL BREWING COMPANY

Gerėkis šiandien ir kiekvieną dieną su "Fell's" iš po krano ir iš bonkų

FELL'S BREWING COMPANY

Carbondale, Penna.

SVARBUS PRANEŠIMAS CONNECTICUT KUOPOMS

Suomi pranešam, kad LRKSA Conn. apskrities vienas iš svarbiausių metinių suvažiavimų įvyks lapkričio 8, 1942, 24 Golway St., N. Manchester, Conn.

Nors dabar karo laikas ir žmonės užsiėmę darbais, vienok reikia nepamiršt mūsų organizaciją ir josios reikalus. Tadgi raginam visas kuopas būtinai atsižymėti delegatų skaičiumi ir prašom įteikt kuo daugiausia naujų ir gerų įnešimų mūsų visų naudai.

Šiame suvažiavime bus svarstomi ypatingai svarbūs klausimai: organizacijos vajus, kuris prasideda lapkričio 1, 1942. Apskritis turės išrinkti lauko organizatorių; ar reikalinga turėti apskrities suvažiavimus du karu per metus šiais karo laikais?

216 kuopa kviečia valdybas ir visus atstovus, kad laiku atsilankytų.

Be apskrities valdybos rinkino yra daug ir kitų dalykų svarstymui ir apskrities darbuotės raportai. Tai nevėluokite, būkite visi laiku.

Pijus Poškus, pirmininkas
Valerija J. Kaunietytė, rašt.

WATERBURY, CONN.

Pranešimas 91-mos kuopos Nariams

Kuopos susirinkimas lapkričio mėnesį įvyks pirmą sekmadienį, tai yra lapkričio 1-mą, paprastu laiku, pirmą valandą po pietų.

91-mos kuopos card party įvyks spalių 25-tą po pietų (2:30) parapijos auditorijoje. Malonėkite visi nariai dalyvauti. Kurie neturit tikietų, malonėkite pasirūpinti. Komisija ir valdyba dirba kiek gali, taigi prašom ir visų narių dalyvumo. Kaip visi dalyvausim, tai ir pasekmės bus geros. Pakalbinkit ir pašalinius atsilankyti.

Bus kavos, skanių kėksų, kuriuos narės pagamins.

Spalių 25-tą visi traukit į Šv. Juozapo parapijos auditoriją.

Pranas Šopis, rašt.

KUOPŲ SEKRETORIŲ DĖMESIUI

Išmokėjimams paskubinti visas ligonių blankas, mirimų liudymus ir aplikacijas prašau siųsti tiesiai į Centro Ofisą adresuodami:

DR. A. G. RAKAUSKAS,
73 E. South St., P. O. Box 32, Wilkes-Barre, Pa.

NEBŪK ŽILAS

Stebūklingos gyduolės, kurios panaikina žilimą, plaukų slinkimą ir plaiskanas. Šias gyduoles privalėtų turėt kiekvienas, kuriam žilą, sienka arba pleiskanuoja plaukai. Jos atitaiso žilus plaukus koki buvo, bet nėra dažai. Nėra nieko už jas geresnio iki šiol išrasta. Specialiai supažindinimui pasiūlome didelį $2.00 pakelį už $1.00. Užsisakyk šiandien ir sutaupyk dolerį. Jeigu nebūsite pilnai patenkintas, jums pinigai bus sugrąžinti. Reikalaujame agentų.

VALORTONE HERB CO., Dept. G,
P. O. Box 308, Clinton, Ind.

Mirė Gandhi Žmona

Londonas.—Spalių 23-čią čia girdėta vokiečių radio pranešimas, kad mirusi indų nacionalistų vado žmona Mrs. Gandhi. Anglai tos žinios kol kas nepatvirtina.

DYKAI PAGALBA NUO REUMATIZMO

Jei kenčiate kūno skausmus; jei sąnariai jauslūs; jei užeina skausmai oro permainose, patariam jums bandyt ROSSE Tabs be mokesties ir obligacijų. Naudojamos tūkstančių per virš dvidešimt metų, gavimui greito paliuosavimo skausmų Reumatizmo, Artaritis, ir Neuritis.

DYKAI Šio Laikraščio Skaitytojams

Jeigu niekad nenaudojote ROSSE Tabs, pašom jus BANDYT juos—išbandykit mūsų kaštu. Pasiųsim jums pilno dydžio pakelį—sunaudokite 24 tabletes DYKAI. Jei neduos greito paliuosavimo nuo skausmo ir jūs būsit nepatenkinti pasekmėmis ir to pakelio žema kaina, grąžinkit nesunaudotą dalį, ir jums nieko nekaštuos. Nesiųskit pinigų, tik savo vardą ir adresą į:

ROSSE Products Co. Dept. X-5
2708 W. Farwell Ave., Chicago, Ill.

Petronelė Lamsargienė

Užlaikau visokių vaistų nuo rožių, žaizduotų (ronuotų) kojų ir nuo kaulų gėlimo. Taipgi turiu Galingą Gydymo Mostį nuo Reumatizmo. Kurie turite kokius nesveikumus, kreipkitės, duosiu gerą patarimą ir būsit patenkinti.

PETRONELĖ LAMSARGIENĖ,
1814 S. Water St., Philadelphia, Pa.

NAUJI TEATRUI VEIKALAI

PUIKŪS KUN. J. K. MILIAUSKO VEIKALAI SCENAI

Dainų ir Juokų Jomarkas

Farsas viename akte. Veikalas kupinas rinktinių juokų, nepaprastų šposų ir žavėjančių dainų. Vaidinimas gyvas ir begalo juokingas. Vaidina septyni asmenys, pritariant vyrų chorui. Užima visą valandą suvaidinti. **Kaina 40c.; imant nemažiau kai 8 egzempliorius—25c.**

Komedijos

1. Ponas Tūzas ir Ponas Arbūzas. Trumpas, bet labai juokingas veikalėlis, atvaizduojantis šių laikų keliaujančių pardavėjų gudruma, kuriam kartais būna kliūčių. Suvaidinamas į penkias minutes. Vaidinime dalyvauja trys asmenys.

2. Abraomas ir Raulas. Su žydų scenoje visuomet yra juokų. Šis dialogas yra nepaprastai juokingas. Suvaidinti užima septynias minutes.

3. Supradentas ir Jo Gengė. Veikalėlis atvaizduoja du skirtingu darbininkų tipu. Jų "darbu" scenoje, tai tikrai reikia kvatotis. Suvaidinti galima į dešimt minučių. Vaidina trys asmenys.

Visos trys komedijos išspausdintos vienoj knygutėj. **Kaina 35c.; imant nemažiau kai 4 egzempliorius—25c.**

Amerikos Kaimo Mokykla

Farsas viename akte. Tai veikalas pilnas puikiausių juokų, gyvų dainų ir netikėtų šposų. Nuo pat veikalo pradžios iki pabaigai tik juokis, juokis ir juokis... Tokia mokykla tesiranda tik padykėlio vaiko vaizduotėje, todėl ir vadinam šį veikalą farsu. Vaidinimas užima visą valandą. Vaidintojų septyneta. **Kaina 45c.; imant nemažiau kai 8 egzempliorius—30c.**

Visi viršiųvardinti veikalai gaunami "Garso" Administracijoj.

"GARSO" ADMINISTRACIJA
73 E. South St., P. O. Box 32, Wilkes-Barre, Penna.

DIDELĖMIS RAIDĖMIS MALDAKNYGĖ

MALDŲ ŠALTINIS

Išleido Kun. Pr. J. JUSKAITIS

Jį yra nedidelio formato 5¼x8¼ colių; 432 puslapių, ... apdaras, auksuotais kraštais, apie pusė colio storumo. Kaunausios ir gražiausios maldos. Kaina su ... tik $2.50. Pinigus su užsakymu siųskite:

... P. O. Box 32, Wilkes-Barre, Pa.

ALGŲ IR VALANDŲ ĮSTATYMAS APSAUGOJA MILIJONUS DARBININKŲ

ANTRAS STRAIPSNIS PAAIŠKINANTIS ALGŲ IR VALANDŲ ĮSTATYMĄ

Kaip garsusis Juozapo švarkas sename testamente, demokratija yra "švarkas daugelio spalvų". Čia, Amerikoje, jo medžiaga išausta iš senų tradicijų ir išmintingų įstatymų.

Tarpe svarbiausių "fair play" įstatymų yra Fair Labor Standards Act, geriau žinomas kaip Federalis Algų ir Valandų Įstatymas. Pagal šį statutą darbininkai, kurie dirba tarpvalstybinėj komercijoj arba gamybos produkcijoj turi būti apmokami (jeigu nepadaryta išimtis) nemažiau 30 centų už valandą ir už kiekvieną valandą dirbtą daugiau negu 40 per savaitę jiems turi būti mokama nemažiau, negu laiko ir pusė jų algos.

Nėra tikrų skaitlinių kiek darbininkų gavo algos dėl pravedimo Algų ir Valandų Įstatymo, nors to įstatymo parūpinimas liečia beveik 17,000,000 darbininkų šioj šaly. Per savaitę balandžio 15 d., 1939 m. tyrinėjimas Jungt. Valstybių Darbo Statistikos Biuro įrodė, kad apie 650,000 darbininkų industrijose, kurias Aktas padengė, uždirbo mažiau negu 30 centų per valandą—legalis minimumas po spalių 15 d., 1939 m. Tarpe tų 650,000 darbininkų buvo 100,000 lentpiūvių, 50,000 medvilnės fabrikų darbininkų, 30,000 mezginių fabrikuose, 65,000 siuvėjų ir 20,000 darbininkų batų dirbtuvėse. Daugelis iš jų buvo čia gimę amerikiečiai; tūkstančiai atvykę iš kitų šalių. Buvo irgi patirta, kad apie 150,000 darbininkų, kurie dirbo sezonais prie pakavimo ir konservavimo šviežių vaisių ir daržovių, uždirbo mažiau 30 centų per valandą, kada buvo priimti darban.

Algų ir Valanndų Įstatymas nepripažįsta spalvos linijų ir pagal jo parūpinimų nėr diskriminacijų. Kinai darbininkai San Francisco, prancūzai - kanadiečiai, kurie dirba Maine valstijos miškuose arba ispaniškai kalbantieji cigarų gamintojai Jacksonville, Floridoj—visi įstatymo padengti darbininkai gauna Algų-Valandų apsaugą.

Kad suprasti, ką ši apsauga reiškia, pažiūrėkime arčiau į cigarų industriją Jacksonville, Floridoj, kur yra vienas iš didžiausių cigarų fabrikų pasauly. Ši didelė kompanija samdė daugiau negu 3,000 darbininkų, kada ją aplankė vienas Algų ir Valandų skyriaus atstovas. Tyrinėjimas parodė, kad kompanija nevisiškai išpildė Fair Labor Standards Akto minimumo ir viršlaikio parūpinimus, su paseka, kad kompanija skolinga $75,000 užšivilkusiomis algomis 3,227 darbininkams. Ši suma buvo skirtumas tarpe algų, kurios buvo darbininkams užmokėtos ir sumos, kuri jiems priklausė sulig Algų ir Valandų Įstatymo. Kompanija užmokėjo darbininkams, bet $14,000 buvo užmokėta juodiems darbininkams.

Didžiausias čekis buvo iš $654.47. Darbininkas su tais pinigais užmokėjo $200.00 gydytojui už žmonos operaciją. Ir beveik visi darbininkai užsimokėjo senas skolas, vienas vyras nusipirko jam labai reikalingus dantis. Ypatingai gydytojams buvo nauda, nes šie pinigai užmokėjo už 40 kūdikių viename mieste! Pasinaudojo ir Jacksonville pirkliai ir krautuvninkai. Vienos krautuvės savininkas sakė: "Taip kaip Kalėdos, tik geriau."

Viename atsitikime čekį gavo vyras ir jo žmona, kada jie buvo išvykę į Kentucky valstiją palaidoti motiną. Pinigai apmokėjo jų kelionę ir motinos palaidojimą.

Tas viskas įvyko 1939 m. Šiandien, kada darbininkai gauna atlyginimą, didesnė dalis pinigų eina į karo bonus. Įdomus atsitikimas nesenai įvyko. Alvah Heslar, naktinis sargas Indiana Lumber Company, gavo čekį iš $3,100.75. Jis dirbo 84 valandas per savaitę gaudamas $14.00 į savaitę ir vėliau $15.00.

Užklaustas ką jis ketina daryti su $3,100, šis žmogus atsakė:

"Dabar gąliu paskirti gerą dalį tų pinigų už mano namą, užmokėsiu visas savo skolas ir liekamą sumą padėsiu kur daugiausia gero padarys—į Jungt. Valstybių Karo Taupymo Bonus."

Heslar'io pranešimas tik parodo, kaip darbininkai šioje šalyje—vyrai ir moterys — įvertina jų laisves. Tiems milijonams darbininkų žodis Demokratija yra laisvės simbolis, tinkamas gyvenimo standartas po išmintinga valdžia.

OWI

PASAULIO SIMBOLIZMAS

Arba

GAMTOS IR KITI BALSAI

Sulietuvino

KUN. A. M. KARUŽIŠKIS

(Tęsinys)

Jėzus Kristus, Būsiantis Tautų Teisėjas

Kaip saulė, apsireikšdama savo pačios šviesa, nereikalauja, kad būtų matoma, kuomet ji turi pasirodyti ant apiregės, taip Kristaus, kaip visos žmonijos Teisėjo antras atėjimas nėra pranešamas, nei nereikalinga, kad jis būtų, nes Jėzus Kristus tuomet pasirodys visame dievystės puikume. Tuomet bus matoma tų puikių pranašysčių išsipildymas, kurs atvaizduoja Jį taip didenybišką ir taip garbingą regėjimui; ir visos pranašystės liečiančios Mesiją Jo dieviškos galybės ir didenybės skaistume, rasis išsipildę iki raidei. Laimingi tad, visi tie, kurie bus pripažinę, garbinę, sekę Jį nusižeminusiame ir kenčiančiame stovyje į kurį Jo meilė žmogui buvo Jį privedus! Jų Teisėjuje jie išvys — Išganytoją—Kurs prižadėjo pasidalinti Savo sostu ir amžina laime su tais, kurie bus ėmę dalį Jo nusižeminime ir kentėjimuose.

Saulės Šviesa—Dievo Malonė

Saulės šviesa krinta ant kiekvieno atskiro vaisiaus, nudažo ir nunokina juos, lyg tas būtų vienintėlis jos užsiėmimas pasaulyje, kurį ji grožiu aprengia ir gyvybe pripildo.

Taip Dievo malonė aplanko kiekvieną atskirą sielą ir brangina ją, lyg tas būtų Jo vienintėlis darbas pasaulyje, kurį Jis padaro ir veda į siekius, kurie yra beribiai.

(Bus daugiau)

APSAUGOKITE PENNSYLVANIJOS STEITO GEROVĘ BALSUODAMI UŽ

GEN. EDWARD MARTIN

GUBERNATORIAUS VIETON

Ir už VISĄ Republikonų Partijos Tikietą

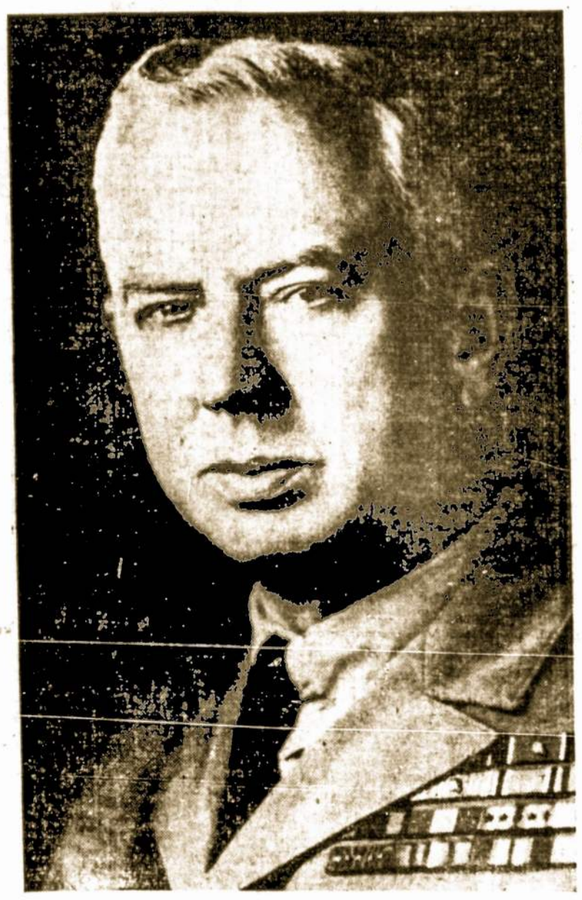

GENERAL EDWARD MARTIN
Republican Nominee for Governor

LT. GOVERNOR--John C. Bell, Jr.

SEC. INTERNAL AFFAIRS--Wm. Livengood, Jr.

JUDGE OF SUPREME COURT--Judge Allen M. Stearne

JUDGE OF SUPERIOR COURT--Judge Joseph Stadtfeld

CONGRESSMAN-AT-LARGE--William I. Troutman

Republikonų Partijos kandidatas gubernatoriaus vieton generolas Edward Martin 44 metus tarnavo U. S. armijoje ir 12 metų kaip civilis oficialas. Jis žino Pennsylvanijos valstijos, jos darbo žmonių, jos industrijos reikalus, jis taip pat žino karo ir taikos laikų problemas.

Generolas Martin ir Republikonų Partija pažada konstitucinės vyriausybė palaikymą, senatvės pensijų, motinų pagalbos, aklųjų pensijų palaikymą ir bedarbių paramą.

Gen. Martin pažada pilną kooperaciją Prezidentui visuose veiksmuose karo laimėjimui.

Penna turi progą išsirinkti gubernatorium tinkamą žmogų, tinkamu laiku. Mums reikalinga, kad generolas Edw. Martin'as—kvalifikacijų žmogus būtų gubernatorium!

Kaip Pennsylvanijos valstijos gubernatorius, generolas Martin saugos šios valstijos sūnų ir dukterų interesus, globojant jų darbus ir pozicijas, kurias jie paliko išvykdami tarnauti U. S. ginkluotose jėgose.

Pavedant Generolui Edward'ui Martin'ui vyriausybę, mes išstatome į priešakį asmenį, kuris, kaip patyręs kareivis, šiais laikais yra tinkamiausias šiai svarbiai vietai.

Antradieni, Lapkričio 3, 1942,

BALSUOKITE TIESIOG REPUBLIKONIŠKAI

BALSAVIMO VIETOS BUS ATDAROS NUO 7 A. M. IKI 8 P. M. (EWT)

LIETUVIAI RENGIA "NAVY DAY" PROGRAMĄ

CLEVELAND, Ohio. — Nors "Navy Day" yra apvaikščiojama oficiališkai spalių 27, bet Clevelande įvairios tautinės grupės turės "Navy Day" programas net iki Naujų Metų.

Lietuviai vienį iš pirmutinių atsiliepė į mūsų valdžią prašydami, kad būtų rengiama "Navy Day" programa.

Naujai įsisteigęs American Lithuanian War Activity Komitetas rūpinasi Navy Day programos rengimu, kuri bus ketvirtadienio vakare, lapkričio 5, Lietuvių salėje, 6835 Superior Ave.

Bus patriotiškas apvaikščiojimas, muzika, kalbos, dainos ir rodymas filmų, kaip gyvena ir dirba mūsų vyrai laivyne.

Turėtų kiekvienas lietuvis ateiti į šį parengimą, taip pat paprašyt savo draugų ir kaimynų nežiūrint ar jie svetimtaučiai ar ne, kad ir jie ateitų.

Mes lietuviai rengiam šią programą sykiu su Navy Recruiting Ofisu ir programa yra grynai amerikoniška.

Turėtume pripildyt Lietuvių svetainę iki durų ir parodyt pavyzdį kitiems — kitataučiams, kad mums lietuviams rūpi šios šalies reikalai. Programa prasidės tarpe 7:30 ir 8 val. vakare.

Lapkričio 5-tą visi dalyvaukite Laivyno Dienos programoje.

J. K. Venslovas

PLANUOJAMAS ŪKIS ALIJANTAMS PAREMTI

Formuojasi planuojamas ūkis, kurs apima visą prieš Hitlerį kariaujantį pasaulį.

Visi Jungtinių Tautų nariai buvo užkviesti patiekti sąrašą dalykų, kurie jiems yra reikalingi karb ir civiliams reikalams, taip pat duoti žinių apie jų ūkiškus išteklius ir patiekti tas visas informacijas bendrai gamybos ir išteklių komisijai. Laukiama, kad atsakymai į pasiuntinėtus klausimus bus gauti iki šių metų pabaigos.

Pagal planą, kurio parengimui Karo Gamybos Komisijos pareigūnai dirbo kurį laiką, numatoma karinius ir minimalinius civilius atskirų Jungtinių Tautų pareikalavimus suderinti su turimais ištekliais tikslu pasidalyti lygiomis ir tuo pagreitinti Alijantų pergalę.

Šis planas, Karo Gamybos (WPB) pareigūnų aiškinimu, bus suderintas su karo strategijos didžiuoju planu, kurį Alijantų karo vadai išdirbs.

Turėdama tas informacijas Jungtinė Gamybos ir Išteklių Komisija, į kurią dabar įeina Anglijos ir Jungtinių Valstybių atstovai, galės planuoti gamybą ir siuntimą karo medžiagos į Pacifiką ar Atlanto karo frontus ir reguliuoti laivų, orlaivių ar tankų gamybą, kaip karo situacija to reikalaus. OWI

SVARBUS IŠRADIMAS

Keleta rūšių gyduolių, užpatentuotų USA, kurios gelbsti daugybėje įvairių skirtingų ligų. Gyduolių vardai:

NUOSTABUS (MIRACLE) M. J. ŠVILPA OINTMENT, No. 1. Nuo dantų gėlimo, užsivietrinimo ir sustiprina smagenis; suteikia greitą ir ilgą pagalbą. Kaina 50c. ir $1.00.

NO. 2. NUO REUMATIŠKŲ IR ĮVAIRIŲ SKAUSMŲ—kojų, rankų, kaklo, muskulų, sąnarių; užsišaldymo, aštraus kosulio dėl persišaldimo, nutirpimų ir t. p. Kaina $1.00.

NO. 3. MIRACLE M. J. S. SALVE. Nuo užsisenėjusių ir šviežių žaizdų, vočių, išbėrimų, Pails, Sains, ausų gėlimo, Atletik Fyts, nudegimo, nušutinimo, sumušimo, žaizdų burnoje ar nosyje, kornų gėlimo ir įvairių odos ligų; kurie turite Egzymą ar Ulser, duosių gerą patarimą. Kaina 50c. ir $1.00.

Šios mostys No. 3 visados gelbsti aukščiau minėtose ligose. Tikrai būsite patenkinti. Užsakydami gyduoles siųskit ir pinigus—money order ar čekį nemažau $1.00. Adresuokit taip:

M. J. ŠVILPA, Miracle Ointmen, P. O. Sta. A, Box 73, Hartford, Conn.

NAMINIS FRONTAS

(Šis Raštas Yra Paruoštas Office of War Information, Washington, D. C.)

Prieš pasaulio užpuolimą, Ašis jau seniai sėmė savo vyrų jėgą ir vyrus priverstinai lavino karui. Buvo priverstinas surinkimas ūkio, fabrikų ir ginkluotų jėgų, ir iš pradžios atrodė, kad tai išeis nuostabiai sekminga. Bet totalinis karas sunaudoja vyrų jėgą lygiai, kaip kitus resursus. Naciai taip brangiai užmokėjo už jų laimėjimus Rusijoj, kad jie turi ieškoti darbininkų užimtuose kraštuose ir jų pavergtų alijantų žemėse gaminti jiems naujus ginklus ir nuimti javus—net ir kareivių karo fronte. Milijonai karo belaisvių priversti dirbti naciams, darbininkai viliojami iš pavergtų šalių tuščiais pažadais gero gyvenimo Vokietijoj arba grąsinimais badu, jeigu jie nesutiks "bendradarbiauti". Visdiek jie atsisako.

Sutikti vergų armijos ataką mes, Jungt. Tautos, turime giliau semti iš vyrų, moterų, jaunuolių rezervų.

Guminių Daiktų Prižiūrėjimas

Gerai prižiūrėkite tuos savo guminius kaliošus, kurie ligi šiol buvo sumesti į spintas (closets), jie sudaro Amerikos karo gumos kiekio dalį.

Šiandien laikoma patriotine pareiga gerai prižiūrėti guminius kaliošus. Ir valdžia duoda patarimų, kaip juos ilgiau užlaikyti:

1. Padėkite kaliošus ir kitus guminius batus į sausą, tamsią vietą, popiera prikimštus.

2. Nedėkite guminius daiktus arti radiatorių, karšto vandens vamzdžių arba kito apšildymo įrengimo. Karštis išdžiovina gumą ir ji plyšta.

3. Plaukite guminius batus su muilu ir vandeniu. Nuimkite nuo jų smalą, aliejų ir kitus nešvarumus. Nevartokite taip vadinamus "dry-cleaning" skysčius, nes jie susilpnina gumą ir siūlės gali suirti.

4. Tuojau pataisykite guminius daiktus. Jeigu negalima gauti reikalingos pataisymo medžiagos nuneškite batus pas kurpių ir jis tinkamai pataisys.

Atliekamų Daiktų Surinkimas

Dabar yra 13,000 vietinių rinkimo komitetų visoje šalyje, kurie stumia atliekamos medžiagos surinkimo darbą.

Šie vietiniai surinkimo komitetai, savanorių pirmininkams vadovaujant, kiekvienoj valstijoj suvienija visus miestų organizacijų veikimus, mobilizuoja rinkimo parankumus, pradeda skardinių rinkimo programas ir veikia su laikraščiais, biznio firmomis ir vietiniais piliečiais vesti metalo laužo rinkliavą.

Atliekama medžiaga yra būtina mūsų karo pastangai—taip būtina, kad vyrai, moterys ir vaikai stato "antrą frontą" čia namie. Bet šis "antras frontas" yra tikrai jų frontas. Yra kaimynystės darbas, kurį šalies žmonės atlieka.

Taupymas Visko Prie Darbo

Taupymas liečia netik namus. Jis liečia viską, ką amerikietis daro. Ypač prie darbo kiekvienas turi suprasti taupymo svarbą, nes darbas tiesioginiai arba netiesioginiai yra mūsų karo pastangos dalis. Eikvojimas tik sulaiko tą pastangą. Eikvojimas reiškia, kad mūsų fabrikai ir ofisai reikalauja daugiau darbo įrankių, daugiau reikmenų, negu tikrai reikalinga; ir tas tik apsunkina darbą visiems—išdirbėjams, transportacijai, darbininkams.

1. Atsargiai vartokite įrankius, jeigu dirbate fabrike arba kitame mechaniniame darbe. Šiandien vienas iš Amerikos svarbiausių trūkumų yra mašinos įrankių trūkumas. Neapsunkinkite darbą įrankių gamintojų, sulaužydami įrankius, kuriuos turite.

2. Ofiso darbininkai turi suprasti, kad negalima gauti naujų rašomųjų mašinėlių, mimeografo ir kitų mašinų, metalinių baldų ir kitų įrengimų iš plieno, vario, gumos, aliuminos. Kuo atsargiausia reikia juos prižiūrėti. Uždengkite rašomas mašinėles ir kitus daiktus, kada jie nevartojami. Tegu pataisymo vyrai reguliariai juos peržiūro.

3. Neeikvokite popierio ir nevartokite kas nereikalinga. Sunaudokite abi puses popierio. Atminkite, kad Armija ir Laivynas irgi reikalauja popierio ir ofiso reikmenų. Kuo daugiau tų mes produkuojame — taip kad kiekvienas turėtų užtektinai—tuo mažiau galėsime produkuoti labai reikalingų daiktų karui.

4. Telefonas yra susisiekimo priemonė. Karo laiku jis turi būti vartojamas tik svarbiems reikalams. Bereikalingai nekalbėkite telefonu. Susilaikykite nuo tuščių kalbų. Užlaikymas mūsų karo laiko telefono sistemos yra milžiniškas darbas. Neapsunkinkite.

* * *

Pennsylvanijos ir kitų vietų angliakasiai, kaip plieno industrijos darbininkai, dirba kritišką darbą, ir jie privalo atsidavusiai jį atlikti. Dėl stokos kuro-aliejaus, net 30 valstijų paskirstė kuro-aliejų. Angliakasių uždavinis dabar yra apsaugoti namus, apartmentus ir ofisus nuo šalčio rytų ir vidurvakarų valstijose, District of Columbia ir parūpinti kuro karo industrijoms.

SIDABRINIS ŠVENTO KAZIMIERO BAŽNYČIOS JUBILIEJUS

St. Clair, Pa. — Šiemet, spalių 22-rą, sueina 25 metai, kai Šv. Kazimiero lietuvių bažnyčia, St. Clair, Pa., gyvuoja. Tiesa, jau 30 metų kaip čia parapija įsistelgė, betgi per penkis metus neturėjo nei savo bažnyčios nei klebonijos ir užtai turėjo prieinamai kur kitur laikyti pamaldas iki įsigijo savo nuosavybę.

Įvairios iškilmės dabar yra rengiamos, kad tinkamai apvaikščioti tą parapijos ir bažnyčios sukaktį. Iškilmių diena, lapkričio 1, prasidės su iškilmingomis Mišiomis ir baigsis su milžinišku bankietu vakare.

Trumpa Parapijos Istorija

St. Clairės lietuvių parapija prasidėjo 1912 metais. Josios pirmas klebonas buvo kun. Kuta, kuris lankė parapiją kas sekmadienį iš Shenandoah. Po to sekė kunigai Durickas, Raštutis, Miežvinis, Bula, Klevinskas, Matulaitis ir dabartinis klebonas kun. Petras P. Laumakis (1937).

Bažnyčiai žemė įsigyta rugsėjo 1916 metais. Kertinis akmuo pašventintas kovo mėnesį, 1917 m. Bažnyčios statymas užbaigtas spalių 22 d. 1917 m.

Parapija turi nuosavas kapines, kurias pirko 1929 m. kun. Matulaičio rūpesčiu. Pastaraisiais penkiais metais bažnyčia ir klebonija matė daug taisymo ir padailinimo iš vidaus ir iš lauko.

Parapijoje yra apie 250 šeimų, kurios plačiai išsimėtę. Kariuomenėn išleido 75 jaunuolius ir 3 slauges. Jų tarpe yra 9 leitenantai.

P. P. L.

DR. O. INVOLDSTAD PASAKOJA, KAIP NORVEGAI SURINKO 700 TŪKSTANČIŲ DOLERIŲ SAVO TĖVYNEI

Iš Pavergtų Tautų Vokiečiai Nuvagia Vitaminą C.—Ir Džiovininkus Išmeta iš Ligoninių.—Bendradarbiavimas Tarp Lietuvos ir Norvegijos

Nedidelė šalis Norvegija, gyventojų neturi nė pilnų trijų milijonų, o kaip ji pagarsėjusi ir kaip jos tautiečiai didelius darbus atlieka. Chicagoje yra centras jų Norwegian Relief, Inc. organizacijos. Čionai tai ir radau viso jų sąjūdžio širdį—dr. Olando Ingvoldstad.

— Vos praslinko dešimt dienų nuo to, kai vokiečiai okupavo Norvegiją, mes jau čia Amerikoje turėjome įsteigtą šią Norvegijai gelbėti draugiją, — pasakojo jos egzekutivo sekretorius dr. Ingvolstad. Dabar jos skyrius mes jau turime trisdešimty USA valstybėlių. Gauname dovanų iš visur—esame gavę net iš Filipinų ir Havajų, o taip pat ir iš Pietų Amerikos Daugiausia aukoja norvegų kraujo žmonės, bet gauname ir nuo kitų. Centre dirba trys apmokami žmonės, kurie tik tam darbui atsiduoda, skyriuose dirba daugiausia savanoriai, iš pasišventimo. Kur nėra skyrių, organizuojame bent gi komitetus. Jau surinkta pinigais $704,000 ir drabužių, taip už kokius $300,000. Pinigų suvartojimas yra State departamento kontrolėje. Jau esame išleidę $71,600 pirkimui trijų namų ir medžiagų, kuriose daug vitamino C, nes vokiečiai šį vitaminą iš pavergtų tautų maisto išima, o be jo žmonės netenka energijos, atsparumo, o kartais ir rimtai suserga.

Ruošiasi Siųsti Pagalbos Laivą Norvegijai

Norvegijoje trūksta ir vaistų, o ir ligoniai labai apverktinoje padėtyje, nes vokiečiai juos iš ligoninių parsiuntė namo, kad jų vietoje galėtų patalpinti savo sužeistus karius. Namo turėjo keliauti net džiovininkai iš sanatorijos. Daug kenčia ir vaikai. Tiesa, jų naudai švedai surinko daugiau milijono kronų, bet to dar negana.

Amerikos graikams pavyko išgauti leidimą nupirkti maisto krovinį—pilną laivą ir pasiųsti į badaujančią Graikiją. Ir vokiečiai leido tą padaryti. Maistas buvo supirktas Turkijoje. Mes, norvegai, irgi ruošiamės tokiam žygiui. Iš anksto sukėlėme didesnę pinigų sumą, nes labdarybės organizacijoms sunku gauti skolon, reikia mokėti pinigais, taigi iš anksto reikia kapitalą surinkti. Tą ir jūs, lietuviai, turėtumėte pradėti. Kai atsidarys kelias į Lietuvą jau bus pervėlu ruoštis. Mes jau 2½ metų kaip veikiame.

20,000 Laiškų Per Metus

— Savo veikimui paremti neturime kokio specialaus laikraščio, tas daug kainuotų. Daugiausia ryšį palaikome laiškais, kurių per metus tenka parašyti apie 20,000. Daug iniciatyvos parodo atskirų valstybėlių viršininkai, jie turi ryšį su vietos spauda. Pinigus sukėlėme ne tiek bazarais nei koncertais. Tiesa, vyko susirinkimai, bet daugiausia tai vis buvo dovanos tų, kurie turi širdį dėl Norvegijos. Daugelio mūsų broliai, seserys Norvegijoje. Atjaučia tą Amerikoje gyvenantieji, duoda ne tik vienkartinę dovaną, bet yra tokių, jei tik turi darbą, aukoja po $5.00 kas mėnuo. Ateina nuo aukotojų nuoširdūs laiškai. Amerikoje yra apie 300,000 Norvegijoje gimusių, o iš viso norvegų kilmės žmonių Jungt. Valstybėse yra apie milijoną. Patys amerikiečiai yra interesuoti Norvegija, juk ji kariaujančioms demokratijoms pavedė savo 4 milijonų tonų laivyną, tai savo didumu trečias pasaulyje. Trečdalis maisto ir apie pusė žibalo anglams iš Amerikos gabenama Norvegijos laivais.

Lietuvos Draugas

— Girdėjau, Tamsta, prisidėjote ir prie Lietuvos draugų?

— Taip, ir tuo labai džiaugiuosi. Ponas Noremas įdomus žmogus, jis mus įtraukia. Susipažinau ir su maloniais lietuviais advokatais. Jei lietuviai organizuos draugus vienoje kombinuotoje vadovybėje, turės pasisekimo. Amerika nemėgsta kelių organizacijų tą patį kraštą atstovaujančių.

— Ką, Tamsta, manote apie mažųjų Europos valstybių ateitį?

— Aš tikiu į teisingumą ir todėl tikiu, kad ir mažosios valstybės atgaus laisvę ir galės vykdyti savo pašaukimą. Gal būt Europoje bus valstybių federacija, bet vi tiek turės būti pagerbta šalies kalba ir kiti gyvybiniai interesai.

Apie Bendradarbiavimą Tarp Lietuvos ir Norvegijos

— Ką, pone daktare, manote apie plėtimą bendradarbiavimo tarp Norvegijos ir Lietuvos?

— Aš klausimą statyčiau net dar plačiau — bendradarbiavimas tarp visų Baltijos valstybių. Tai neišvengiama. Turės būti pasikeitimas turtų, pasikeitimas inryšys tarp profesorių. Vien transportacijos lengvuma palenkia mus būti draugingais. Rusijos planai buvo siekę ir Baltijos valstybes i rusai čia daugiausia rėmės pramatymu karinio susirėmimo su Vokietija. Vokietiją nugalėjus šis argumentas pranyks, Amerikos ir Anglijos įtakoje Rusija turės plačiau žiūrėti į Baltijos valstybių laisvės troškimus. Laisvieji gi Baltijos kraštai stengsis kas gero paskleisti ir kituose ir taip vyks ekonominis, kultūrinis ir politinis bendradarbiavimas."

Dr. Ingvolstad skubiai rengėsi kelionėn į rytines valstybes. Draugiškai spaudamas ranką pratarė:

— Pasimatysime Lietuvos draugų susirinkime.

Kai ėjau miesto gatvėmis, mane iki ašarų jaudino mintis:

— Norvegai jau savo padarė ir atsiskubina į talką mums lietuviams. O mes?!..

K. J. Prunskis

KATEKIZMAS

ANGLŲ IR LIETUVIŲ KALBOSE

Parašė Kun. M. J. Duffy, vertė Kun. J. K. Miliauskas

KETVIRTOJI LAIDA

Kaina: 20c. už vieną; 15c. perkant 5 ar daugiau

Kadangi mūsų išcivijos vaikų dalis gimtinės kalbos nemoka, tad mokytojams bei mokytojoms priseina tikėjimo dalykus aiškinti lietuvių ir anglų kalbose. Tokiome pamokoms ir išleistas šis Katekizmas. Vienas puslapis anglų kalba, kitas—lietuvių. Klausimai ir atsakymai trumpi ir lengvučiai.

Užsisakant kreipkitės į

"GARSO" ADMINISTRACIJĄ

P. O. Box 32, Wilkes-Barre, Pa.

TĖVŲ PRANCIŠKONŲ REKOLEKCIJOS IR MISIJOS 1942 M.

CHICAGO, ILL.—Švenč. Panelės Marijos Nekalto Prasidėjimo parap., Švenč. P. Marijos Nekalto Prasidėjimo novena ir misijos, lapkričio 29—gruodžio 8 d., T. Justinas Vaškys.

CHICAGO, ILL.—Šv. Kryžiaus parap., gruodžio 13-20 d., T. Justinas Vaškys ir T. Juvenalis Liauba.

KEWANEE, ILL.—Šv. Antano parap., gruodžio 21-25 d., T. Juvenalis Liauba.

FRANCISCAN FATHERS

310 Orchard Street *Pittsburgh, Penna*

MASSACHUSETTS LIETUVIAI PILIEČIAI BALSUOKITE UŽ

LEVERETT SALTONSTALL

PERRINKIMUI GUBERNATORIAUS VIETON

Būdamas keturis metus Massachusetts **gubernatorium Leverett Saltonstall** pagerino senatvės pensijų, švietimo ir kitus žmonių gerovės reikalus.

Valstijos skolos sumažintos 75 procentais.

Gubernatorius Saltonstall duotus pažadus žmonėms stengiasi sąžiningai išpildyti.

Jis yra 1-jo pasaulinio karo veteranas. Jo du sūnūs ir duktė tarnauja U. S. ginkluotose jėgose.

Gubernatorius Saltonstall stipriai kooperuoja ir remia visas karo pastangas.

Lapkričio 3-čią Balsuokite už

LEVERETT SALTONSTALL

PERRINKIMUI
MASS. GUBERNATORIAUS VIETON

PHILADELPHIA, PA.

Karo Tarnybos Vėliavų Pašventinimas

Tarp mūsų southiečių, šį spalių mėnesį, net dviejose vietose įvyko Karo Tarnybos Vėliavų pašventinimai—spalių 4-tą prie Šv. Kazimiero bažnyčios, o 18-tą prie Lietuvių Tautos Pašalpinio Klubo. Kokia prie klubo iškilmė buvo—neteko matyti, tik tą girdėjau, kad, kaip anglai sako, buvo irgi fine!..

Gi pašventinime prie bažnyčios žmonių buvo daugybė. Programos vedėju buvo gerai čia visiems žinomas viengentis Juozas Kavaliauskas. Tikybinę programos dalį atliko kun. Ignas Valančiūnas ir jo asistentas kun. Vincas Vėžis. Kalbas pasakė advokatas Šlikas, kun. St. Raila ir da keli kiti. Ir taip toliau. Prie to gi, jurgiečių vikaras, kun. Jeronimas Bagdonas tą iškilmę buvo atsivedęs ir vičmondiečių garsųjį muzikantų beną, kuris visus buvo labai sužavėjęs gražia muzika. Vėliava, su dviem šimtais žvaigždžių, išskleista ant bažnyčios lienos, viršuj didelių durų.

Suruošime tos visos iškilmės tra nemažai pasidarbavę viengenčiai Z. Krivinskas, K. Balrukonis, M. Seilius, A. Noreika, K. Dryža ir kiti.

Kaip teko sužinoti, iniciatorė—užmanytoja tos Karo Tarnybos Vėliavos prie bažnyčios yra ne kas kitas, kaip tik panelė Teklė Balčiūnaitė, viengenčių Onos ir Juozo Balčiūnų dukra. Ji kleb. kun. Ignas Valančiūnas netik pritarė kilniam užmanymui, bet pasistengė jį ir realizuoti—įkūnyti. Tad Balčiūnaitei, kaip ir kun. Valančiūnui už tą lai suskamba griausmingas, lietuviškas valio!..

Beje, tarp tų dviejų šimtų žvaigždžių ant šios vėliavos yra ir dvi auksinės, tai reiškia, kad du lietuviukai Dėdės Samo kariai kovoje už laisvę jau yra žuvę. Todėl ir jų mamelės, ponios Žukauskienė ir Kaulakienė ir išskleidė tą vėliavą. Žinia, nemažą kreditą užsipelno ir vietinės seselės-mokytojos už vaikučių paruošimą iškilmei. Po viskam, kaip tai įprasta, viename pobažnytiniame kambaryje įvyko ir kukli puotelė—"sendvičių" užkandžiai ir sodės išsigėrimas.

Rap.

Ištekėjo Graži Viengentė P-lė Valerija Jončytė

Čia, tarp jurgiečių, gyvena viena našlė su keturiomis graiomis dukromis, būtent, ponia Ona Jončienė.

Paskiausiu laiku, netikėtai, užsinojau, kad jos antroji duktė, panelė Valerija Jončytė, keli mėnesiai atgal ištekėjo už Marion Ty (Tai). Congratulation!..

Ona Jončienė, kaip ir jos dukros, yra geros Šv. Jurgio parapijos narės ir labai remia jos visus parengimus, beveik visuomet atsilankydamos.

K. V.

DETROIT, MICHIGAN

PADĖKA

Viešai norime padėkoti savo mylimiems draugams-draugėms, kurie mums visai netikėtai spalių 11 d. suruošė tokį siurprizą.

Netikėjom, kad yra tokių gudrių piršlių, kurie taip greitai gali išpirš iš namų, kad davus progą priruošt siurprizą ir sueit svečiams.

Už valandos piršliai pargabeno mus atgal. Suėjus į vidų, pakilo gražiausi sveikinimai su linkėjimais mūsų 25 metų vedybinio gyvenimo proga.

Iš tikrųjų, buvo mums didis siurprizas. Stalai gėlėmis papuošti, skaniais valgiais apkrauti.

Sujaudino mūsų širdis laike užkandžių tie gražūs pareiškimai, linkėjimai, rodos, kad jūs sekėt kiekvieną mūsų gyvenimo įvykį; mūsų džiaugsmo dienomis džiaugėtės, liūdesio dienomis liūdėjote.

Giliai iš širdies dėkojame jums, mylimi draugai-draugės, už gražiausius linkėjimus, gražiausias dovanas; tas mūsų širdyse pasiliks iki gyvi būsime.

Petras ir Petronelė Medoniai

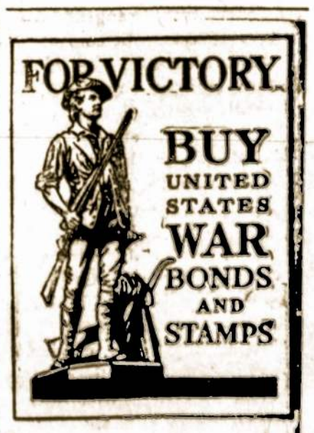

INVEST IN VICTORY!

Our boys can take the War to the enemy, if we back them up with ships and tanks and guns! But that takes money!

Help your Government to put the tools of war into the hands of our soldiers by purchasing War Savings Bonds and Stamps. And remember . . . just one Bond can't lick the Axis any more than just one gun! It takes millions of Americans buying War Savings Bonds and Stamps every pay day!

Bonds cost $18.75 and up . . . and they pay you back one-third more in only 10 years! Stamps cost 10¢, 25¢, and up . . . soon total the price of a Bond if bought regularly.

Help our boys on the fighting fronts wherever they may be. Buy War Savings Bonds as an investment for yourself and your country.

DR. PAKŠTAS' LETTER PERTINENT TO ENCYCLOPEDIA BRITANNICA

Mr. E. H. Powell, President,
Encyclopedia Britannica,
20 North Wacker Drive,
Chicago, Illinois.
Dear Mr. Powell:

I have had the occasion to see the advance prospectus of your new WORLD ATLAS, and I am presuming upon your kindness in expressing my opinion on the implications of the political boundaries designated therein. In your prospective map of the "Union of Soviet Socialist Republics", Lithuania ceases to exist as an independent nation. This is a grave injustice to a nation that has earned the right to be independent, and has never given up her aspirations to a free life. Such a map will have the tendency to infer a completely stabilized quality to a situation that is very temporary.

Lithuania was partitioned between Germany and Russia in 1939-1940. Germany first seized the coastline of Lithuania (Memel or Klaipėda) in March, 1939. In June of the following year Soviet Russia occupied the remainedr of Lithuania, basing this fact of aggression on her part on the Soviet-German Non-Aggression pact of August 23, 1939. Normally, a legal change of boundaries requires the signatures of all parties affected. In these instances, however, Lithuania refused to put her signature on the change of boundaries affected by Germany and Russia, as I was very recently informed in a personal conversation with the President of Lithuania, Mr. A. Smetona.

The United States Government unequivocally refused to recognize these acts of aggression, and President Roosevelt on a number of occasions emphasized to Lithuanian representatives that Lithuania will again be free and independent even sooner than the Lithuanians themselves realize.

The publication of such a map, which would unwittingly propagate the idea of the dissolution of the Baltic States, of Poland and Czecho-Slovakia, would be a grave injustice to these nations which have sacrificed so many lives in the struggle against totalitarianism, and which have the recognition to an independent life guaranteed to them by the American Government and by the Atlantic Charter.

In my opinion, it would be far more appropriate and fair to depict such a map of Europe and the Soviets in the light of their boundaries as of 1937, which were recognized and stabilized, and for the return of which the entire freedom-loving world is now fighting.

The boundaries of Lithuania were changed four times in recent years:

March, 1939—Klaipėda (Memel) lost.

October, 1939—capital city of Vilnius (Vilna) added.

August, 1940—Švenčionys and Druskininkai added.

April, 1942—Ašmena (Oszmiana) district added.

But I do not believe that such changes should be incorporated in a very general Atlas, since they must be reserved for future highly specialized studies in Historical and Political Geography. It is almost impossible to take into consideration all of these changes which have already, or still will occur in the boundaries of the Baltic States, therefore it would be best to leave them as they were in 1938.

I express the hope that you will seriously consider these objections and suggestions which I respectfully submit to you, as a representative of a suffering nation, and as an officer of the Lithuano-American Society in Kaunas, which had for its purpose the propagation of American culture and goodwill among my people. I do not believe that a respected and renowned establishment like yours would wish to belie the official and completely humane attitude of the United States Government.

With all best wishes, I remain

Respectfully yours,

Dr. Kazys Pakštas,
Director of the Lithuanian Cultural Institute
President of the Geographical Society of Lithuania (1932-1940)

ACTIVITIES OF NEWARK, N. J. COUNCIL 29, KNIGHTS OF LITHUANIA

Newark Council 29 Knights of Lithuania held its monthly meeting October 12th. Despite present conditions a very good attendance was had. Reports of various committees were read and accepted. The committee in charge of the fall dance to be held Saturday evening, November 14th, at St. George's Hall, 180 New York Ave., announced that final arrangements for the affair would be completed in the near future. Admission including defense tax will be 50c. The Intra--Council bowling league will get under way very shortly. Wedding bells again pealed forth for one of our council members, when on Sunday, October 18th, Miss Anna Barkauskas middle-aisled with Mr. Edward Mensler of New Britain, Conn., a former member of our council. The ceremony took place at Holy Trinity Church with the past Reverand I. Kelmelis tying the knot. A reception followed at St. George's Hall to which the Council was invited. We take this opportunity to wish the newly-weds, happiness and success in their future life.

A few more of our members have answered the call of Uncle Sam. Joseph Grimalauskas and Joseph Remeika having gone in to the Army. While Augus Laukžemis joined the Navy Good luck and best wishes to them and may they soon return to us safe and sound. A few o our members in the service Ben Kaminskas ,Simon Kavenas and Eugene Verba were home on furlough and enjoyed their sta immensely while in our midst And to the following member in the armed forces we offe our congratulations upon bein promoted in the ranks — Wm Paukštaitis 2nd Lt., Vito Daušys, Sergeant and Albin Ponelis Corporal.

The Misses Phyllis Grenda and Nellie Marks, members of So. Boston, Mass. Council 1 were visitors in our section over last week-end (October 10-12) We trust that their visit was an enjoyable one.

F. V

KAIP TAPTI AMERIKOS PILIEČIU?

Tai yra labai naudinga knygutė, kuri daug padės tiems, kurie ruošiasi gauti Amerikos pilietybės antruosius popierius. Joje yra trumpai suglausti klausimai ir atsakymai anglų ir lietuvių kalbose. Knygutė mažo formato. Gali moterys ją įsidėti į ridikiulį (pocketbook). Didelės raidės, spauda aiški. Norintieji gauti knygutę—**"Kaip Patapti Amerikos Piliečiu?"**, įdėkite į konvertą 25c. ir pasiųskite **"GARSUI"**, P. O. Box 32, **Wilkes-Barre, Pa.**

WHAT ARE WE (LITHUANIANS) DOING IN THIS WAR?

Very Little is Known of Our Activities

Cleveland, Ohio.—The Lithuanian, is not sitting behind the other fellow, during our country's present crisis. He's not watching the other people buy up all the War Bonds, or standing on the curb watching the men and boys of other nationality groups march to the station and see them go away. He's not shirking any of the Red Cross work, or USO duties or any thing which all Americans are called on to do. But why all the secrecy of all this work, you are doing?

We know that the Lithuanian, regardless of where he resides, be it in the city, town or countryside, is out 100 percent plus, for the United States and its Allies to win this war and in the shortest time. We know, there isn't a Lithuanian home, that hasn't purchased one or more U. S. War Bonds, and many of our organizations have purchased thousands upon thousands of dollars worth of U. S. War Bonds.

We know that he generously has given to the Red Cross, U. S. O. and other War Relief Funds.

We also know, that thousands, yes, many thousands of our men and women are serving our country in all four corners of the world.

We know what goes on in our own home town, but what the Lithuanians are doing in other cities and towns, is only guesswork on our part.

Occasionaly, we read in the "Garsas" or some other paper, that the Lithuanians raised so much for the fund, or that Mr. and Mrs. so and so son or daughter, has left for this or that camp. And there ends all the news of our war activities.

Now I ask you, is this enough for us to do, should we work in silence, or should we use our newspapers to let the Lithuanians in Penn., Mass., Conn., Ill. and other states know Ohio, Michigan and from the far West are doing?

Your correspondent honestly believes, that we should use this page in the "Garsas" to acquaint the younger American Lithuanians, of the war activities the Lithuanians from every where are taking part in.

Committees should be organized in all communities, to act as clearing houses for all war activities and news. All young American Lithuanians should be urged to become members of such committees. If we ever needed organization work, today is the time we need it most and it is up to the younger generation to take hold of the helm, and to steer the word Lithuanian to the fore front.

George C. Venslovas,
Chairman LRCA Youth Committee

LITHS IN THE SERVICE

In service with "the boys over there", Corp. Sol. Cheshanskis, son of Mr. and Mrs. Sol. Cheshanskis, of Hewitt St., Bridgeport, Conn., is a member of a Morale Unit in charge of recreational activities. A former employe of the General Electric Company, he entered the Army, February 17th, 1942, and received basic training at Fort McClellan, Ala., where he won two medals, and then went to Fort George Meade, Md., where he received special training in Moral Work.

* * *

Aviation Cadet Peter P. Stankis, son of Mr. and Mrs. Paul Stankis, of Barbour Street, New Britain, Conn., is a student at the Basic Flying School at Perrin, Texas. He completed primary flight training at Stamford, Texas and reported to Perrin Field on August 6th.

* * *

Leo Carl Mazotus, son of Mr. and Mrs. Anthony J. Mazotus, of Newton St., Hartford, Ct., received his Commission as a Second Lieutenant, upon graduation from the Air Forces Officer Candidate School, at Miami, Florida, recently.

* * *

Pvt. Anthony D. Yuskevich, son of Mrs. Petronella Yuskevich, of Hubbard Rd., Glastonbury, Conn., was among the recent graduates of the Communication Department of the Armored Force School at Fort Knox, Ky., who received his Diploma, designating him as a qualified operator. He completed an intensive 14-week course, and will return to his original unit for Communication Work.

* * *

Edward Laurenaitis, of Lawrence St., Hartford, Conn., was accepted in the United States Maritime Service for the Merchant Marine since the opening of the recruiting office on October 7th, in the Third National Bank Building, Springfield, Mass. He will be sent to Boston at the expense of the office, and on passing his physical examination, will go to New York for a four-months of training.

* * *

Home on leave was Pvt. Albert Brazauskas, son of Mr. and Mrs. Adam Brazauskas, of North Street, Manchester, Conn., who is stationed at Fort Jackson, S. C.

* * *

Another New Britain soldier is stationed, "somewhere" in the Pacific. Bernard E. Cabelus, Third Pharmacist Mate in the Marines, informed his parents, Policeman and Mrs. Peter C. Cabelus, of Glen Street, New Britain, Conn.

* * *

Pvt. Paul Ruchinskas, son of Mrs. Julia Ruchinskas, of Dwight St., New Britain, Conn., a graduate of Morehead College, Morehead, Ky., of last June, is now stationed at a Chemical warfare school in Edgewood, Md., where he is training to become a Commissioned Officer. While in college, he studied chemistry and upon graduating, he received a B. S. degree in Chemistry. He was on the dean's list for four years. He played three years of varsity football and was named on the All-Kentucky team in 1939 and 1940. He was President of the Chemistry Society at Morehead for two years, Chairman of the Student Council and Kappa Delta Pi fraternity. He was chosen to represent the college in "Who's Who in College and University" for 1942. He graduated from New Britain Senior, High School in 1938 with honors. He was an 'ace' football star and player under Coach "Chick" Shea, and was a member of the Red and Gold eleven that defeated Miami, Fla., in 1936.

* * *

Dr. Michael Devenis, former Waterbury, Conn., physician, who has been a Russian political prisoner since 1940, when he was residing in Lithuania, returned to the United States on Sept. 7th, after two years of separation from his family. His wife and three children resided in Bethel, Conn., through the assistance of friends for about a year. Since last September, they have been in Waterbury, Conn., where Mrs. Devenis is working in the Scovill plant. Dr. Devenis, a native of Lithuania, is a graduate of Yale University Medical School, and practised medicine in Waterbury before returning to Lithuania, where his wife held large estates. At the time of the Russian invasion of Lithuania, Dr. and Mrs. Devenis were preparing to leave for the United States, when Dr. Devenis was made a political prisoner and his release was not arranged by the American State Dept., until last Spring. War complications made it necessary for him to get home by way of Persia and India. He is an American citizen, as are his children, two of whom were born in Waterbury, Conn., and the third was registered with the American Consulate in Lithuania. Dr. Devenis is looking forward to serving his country, when and if notified to do so, by the United States Government, and to do what he can towards his country, while waiting for his call to duty.

PARODI CIGAR COMPANY

SELLS BEST CIGARS

Office: Scranton, Pa.

THREE SUGAR NOTCH BROTHERS IN SERVICE

Sugar Notch, Pa.—Three sons of Mr. and Mrs. Charles Aleksa, formerly of Sugar Notch, and now residents of Elizabeth, N. J., are now representing three branches of the nation's fighting forces.

Oldest of the trio, who all attended Sugar Notch High school, is Seaman Second Class Joseph C. Aleksa, 28, U. S. Navy, who is now at sea. He recently left his home base at the Armed Guard school, Broklyn, N. Y.

Pvt. Leo Aleksa, 24, who enlisted in the U. S. Army in March, 1941, is now in a paratroop unit at Fort Benning, Ga.

Second Class Seaman George Aleksa, 22, previously stationed at the U. S. Coast Guard Base at New London, Conn., is also at present on sea duty.

All three young men are volunteers in their particular branches of service. Their sister, Mrs. Anna Bush, resides at 387 Hill street, Sugar Notch.

LIBERTY LIMERICKS

"These Bonds," said a milkman in Rye,
"Will win us control of the sky,
And I'm happy to know
That a tenth of my dough
Will help blast the Axis sky-high!"

Skim ten percent off your pay every week—for War Savings Bonds or Stamps. Don't leave it to the other fellow. This is everybody's war!

U. S. Treasury Department.

SPORTS

By: SAL. BEKAMPAS

GETS REVENGE

Vito Ananis, once of Boston College, but now an itinerant grid-iron mercenary, finally got revenge on the Hartford (Conn.). "Blues" on October 4th. The one-time Marianapolis prep school coach, who last year played against the "Blues" with no less than three different teams, that took five beatings, blasted through the line from the two-yard line early in the fourth period for the only touchdown as the Worcester Panthers spoiled the Blues' 1942 debut at Municipal Stadium, Hartford, Conn. The score was 7 to 0.

HAS STRONG ELEVEN

Stanley Radjunis, of New Britain, Conn., former High School and College football star, who is now Line Coach of the Portsmouth, Ohio, high school eleven, reports that his football eleven is one of the strongest Scholastic Elevens in Ohio this Fall. He formerly played football on the New Britain Senior High School eleven, under the famed Scholastic Football Coach of Connecticut, Charles "Chick" Shea, who is now in the service.

ATHLETE GETS HIS 'WINGS'

Vincent R. Zdanzukas, son of Mr. and Mrs. Thomas Zdanzukas, of Elm St., New Britain, Ct., a graduate from the Bombardier Training Center at Midland, Texas, received his Silver Wings and a Commission as Second Lieutenant in the Army Air Force. He holds a Reserve Commission in the Infantry. He receivd big Bombardir Training as a Student Officer. St. Zdanzukas graduated from NBSHS with high honors in both scholastic and sport activities. He won a scholarship from the University of Florida back in 1936, for his fine sportsmanship during the Miami — New Britain High Football game at Miami, Fla., of which the latter school won by an overwhelming score, defeating Miami High for the first time in three years, ruining the perfect record of the Southern school and giving it a taste of defeat by a more superior school from the New England States. Upon graduating from the University of Florida, where he distinguished himself in Basketball and Football, he immediately enlisted in the Army, as a Reserve Officer. He is now stationed at Langley Field, Miss.

HOLY TRINITY RECREATION CENTER NOTES

This column would like to get some added information from the other leagues who bowl at the Center. How about it, Captains!

* * *

The pin boys claim that Johnny Dukes' ball bounds up and down on the alley. Maybe he has a rubber ball.

* * *

Let's give Mary "Swifty" Sutkus a rousing reception the next time. She is trying for one of those larger scores.

* * *

There's a guy named Victor Daylida who keeps those pins popping around. Just like hitting a couple of Japs, eh "Vic."

* * *

"My hobbies are fussing around on a bowling alley" says Bertha Yaskus—and her score is beginning to go upward.

Two companions on the drives are Joe Yuska,—and his cigar. Brings him luck.

* * *

"Some evening I'm going to land up on top in averages, remarks Margaret Yuknavich who keeps trying all the harder in each match.

* * *

Jake Koneski holds out a hand that is easily recognized —when he gets a 200 game.

Holy Trinity Mixed League Standing

	W.	L.
Air Corp	7	1
Coast Guards	5	3
Commandos	4	4
Navy	3	5
Army	3	5
Marines	2	6

Men's High Ave.

John Koneski	165
Victor Daylida	164
Jerry Daylida	162

Girl's High Ave.

Alice Solinsky	161
Adele Agurkis	148
Fritzie Yaskus	135

Schedule For Thursday, October 29th

Army vs. Navy	— Alleys	142
Coast Guards "Marines"	"	384
Commandos "Air Corps	"	546

SANDĖLIS KNYGŲ IR ŽOLIŲ

Aukso Altoriukas, Tilžės spaudimo, 65c.; ta pati gražiais celuloidos viršais $1.75. **Vainikėlis,** maža maldų knygelė, mišių maldos su paveikslais, paprastu apdaru, 50c.; **Vainikėlis,** juodais odos apdarais, $1.25; **Kantičkos,** giesmių knyga, 863 pusl., $2.00; **Gydyklos nuo Baimės Mirties,** 50c.; **Istorija Seno ir Naujo Testamento,** 25c.; **Mikaldos Pasakojimai Pranašystės,** 25c.; **Kantri Elena,** graži pasaka, 25c.; **Gudrus Piemenukas,** graži apysaka, 25c.; **Vyskupo Valančiaus Pasakų Knygelė,** 15c.; **Kabalas su Saliamono Nosia,** 10c.; **Sapnų Knyga,** su paveikslais, $1.25; **Lengvas Būdas Išmokt Angliškai,** 35c.; **Apie Dangų, Saulę ir Žvaigždes,** 10c.; **Sapnas Marijos ant Kalno Alyvų,** 15c.; **Gyvenimas Marijos,** 35c.; **Orakulas,** knyga visokių įspėjimų: planetų, kazyrų ir delnažinystės, $3.00; **Geografija,** žemės aprašymas, 464 pusl., $3.00; **Raistas,** knyga aprašo lietuvių gyvenimą Chicagos stockyarduose, 356 pusl., $1.00; **Basanavičiaus Pasakos,** 290 pusl., $1.25; **Istorija Abelna,** dalis I, 500 pusl., $1.85; **Kapitonas Velnias,** apysaka, $1.25; **Burtininkas ir Burtininkė,** 35 c.; **Ponsko Piloto Sūdžios Galas,** 10 centų; **Girtuoklių Gadzinkos,** 15c.; **Karvės Nauda ir Sūrių Padarymas,** 25c.; **Sveikata Ligoniams,** 25c.

ŽOLĖS ARBATOS FORMOJE

Nervų ir nuo sutukimo po 85c.; Inkstų arbata, varo akmenėlius, 60c.; Kraujo Valytojas, 60c.; Kosulio, Kokliušo ir Dusulio, po 60c.; Vandeninės ir Širdies Ligos, 60c.; Pataisymui Vyriškumo, 85c.; Nuo Užsisenėjusio Kataro (hey-feaver), 85c.; Nuo Cukrinės Ligos (diabetų), 85c.; nuo Pražilimo ir Plaiskanų, 60c.; Nemalonaus kvapo iš burnos, 85c.; Reumatiškų sausgėlų, 60c.; Palangos Trejankės (stambios), 60c.; nuo surūgusio pilvo (heart-burn), 85c.; Pailių arbata ir mostis, po 85c.; Puplaiškės, Pelūnas, Ramunėliai, po 25c.; Trūkžolės, Valerijonai, Šaltmėtės, po 20c.; Dzingelis, Debesylas, Čėbreliai, po 20c.; Liepos žiedai, Našlelės, Kadagiai, po 25c.

Visos žolės yra pakeliuose ir su nurodymais, nuo ko ir kaip jas vartoti.

M. ŽUKAITIS,
332 Dean Street, Spencerport, N. Y.

DAINUOKIM

"Garsas" išleido vadinamus **"SONG SHEETS"** su daugeiu gražių lietuviškų ir amerikoniškų dainų, kurios yra tinkamos dainuoti bankietuose, krikštynose ir visokiuose susėjimuose. Keturių puslapių 35 dainos. Kaina 5 centai. Imantiems daugiau ondelė nuolaida.

Užsisakykite tuojau.

"GARSAS"
73 E. South St., P. O. Box 32,
Wilkes-Barre, Pa.

VIETINĖS ŽINIOS

LRKSA SEKRETORIUS GERAI ATSTOVAVO LIETUVIUS

V. T. KVETKAS

Karo Labdarybės vajus — Community War Chest — užsibaigė.

Vajaus komitetas su energingu pirmsėdžiu teisėju J. Harold Flannery priešaky, darbavosi ir judino į darbą kitus. Komitetui į talką stojo įvairių organizacijų ir įstaigų veikėjai ir vedėjai. Lietuvius gerai atstovavo LRKSA Sekretorius V. T. Kvetkas. Jis buvo kviečiamas kaip garbės svečias atstovauti lietuvius. Pasidėkojant jo uolumui lietuviai gavo gerą pripažinimą.

Per šį karo labdarybės vajų surinktų pinigų dalis eis USO, Navy Relief ir War Prisoners' rėmimui. Taigi tūkstančiai lietuvių jaunuolių tarnaujančių U. S. ginkluotose jėgose pasinaudos ta parama.

RUOŠIA ŠAUNIĄ PRAMOGĄ

Sekantį sekmadienį, lapkričio 1-mą, vakare, Crystal Ballroom svetainėj, 325 E. Market Street, Wilkes-Barre, įvyks SLA 115 kuopos ruošiamoji vištienos vakarienė.

Teko patirti, kad rengimo komisija, ypač gi šeimininkės, uoliai darbuojasi, kad ši pramoga būtų pranašesnė už kitas iki šiol buvusias tos rūšies pramogas

Todėl, pasitikima, kad ne tik SLA nariai, bet ir pašaliečiai skaitlingai dalyvaus ir linksmai praleis laiką.

Vakarienė prasidės 6 val. vakare. Po vakarienės bus linksmas pažmonys ir šokiai.

Rap.

KAZYS V. KAZLAUSKAS MIRĖ DĖL PLAUČIŲ UŽDEGIMO

Spalių 21-mą Indiantown Gap stovykloje, plaučių uždegimu, mirė kareivis Vincas Kazlauskas, 26 metų, gyv. Lime Ridge, netoli Berwick. Jo kūnas buvo parvežtas ir pašarvotas jo motinos Mrs. Nelės Kazlauskienės namuose, Martz Manor, 147 Beade St., Plymouth. Šeštadienį, spalių 24-tą iš Šv. Kazimiero bažnyčios palaidotas parapijos kapuose.

Velionis gimė ir augo Plymouth'e, Čia išėjo pradžios ir aukštesnę mokyklas.

Liudesy paliko motiną, seseris ir brolius Mrs. L. Kriefski, Mrs. L. Krystofalski, Marę, Ireną, Eleanorą, Theodore, Danielių, Klemensą tarnaujantį U. S. armijoje, Denver, Colorado, ir Bernardą—Marianapolio kolegijos studentą.

Velionis armijon įstojo tik spalių 17-tą.

Laidojimu rūpinosi Maslauskų laidojimo įstaiga.

KAZYS DAMBRAUSKAS ŽUVO PACIFIKO KOVOSE

Ona Mažeikienė, gyvenanti 86 Sheridan St., Wilkes-Barre, Pa., gavo pranešimą, kad kareivis Kazys Dambrauskas, U. S. marinas, yra žuvęs Pacifiko kovose.

Žuvęs karys buvo Susivienymo veiklių narių jau mirusių Mr. ir Mrs. Kazio Dambrauskų sūnus. Kazys 1939 metais baigė Coughlin High School. Į marinus jis įstojo šių metų vasario mėnesį. Pasilavinus New River ir Parris Island stovyklose jis buvo paskirtas į ekspedicines jėgas.

Liūdesy paliko močiutę Oną Mažeikienę, brolį Robertą tarnaujantį U. S. parašiūtininkų daliny Fort Benning, Ga.; brolį Raymond, tarnaujantį U. S. Laivyno aviacijoje; brolį Alfonsą Washingtone ir brolį Danielių namie.

MIRĖ

A. a. Julius Kiedgaras, 50 metų, gyv. 276 E. Main St., Plymouth, mirė spalių 21-mą. palaidotas spalių 24-tą. Paliko brolį Mykolą.

A. a. Jonas Karsonis, gyv. 1424 Main St., Port Griffith, mirė spalių 20-tą, palaidotas spalių 24-tą iš Pittston'o Šv. Kazimiero bažnyčios parapijos kapuose. Paliko žmoną Adelę.

ADV. EDVARDAS LOPATTO

LRKSA legalaus patarėjo advokato Jono S. Lopatto sūnus Edvardas gavo Aukščiausio Pennsylvanijos Teismo leidimą praktikuoti advokatūrą.

Leidimas išduotas šių metų rugsėjo 12-tą jam pačiam nedalyvaujant (in absentia).

Praktikuoti teises Luzerne apskrityje jis leidimo dar neturi. Čia turės asmeniai dalyvauti leidimo gavimui.

Jaunasis advokatas Edvardas dabar eina lakūno kursą Laivyno aviacijos mokykloje Pensecola, Florida. Jis yra lankęs Wyoming Seminary, Pennsylvanijos universitetą, taipgi U. of P. Law School ir gavo laipsnį (in absentia).

Adv. E. Lopattai linkime geriausio pasisekimo!

LUZERNE

METINĖ ŠVENTOS ONOS PARAPIJOS CHORO PRAMOGA

Šeštadienį, spalių 31, 1942, Ideal Ballroom svetainėje, Main St., Luzerne, įvyks metinis Šv. Onos parapijos choro maskaradinis balius.

Visų ginkluotų jėgų vyrams įžanga veltui.

Rengėjų pirmsėdė yra panelė Amelija Povilaitytė, jos padėjėjos Mildred Vikmonaitė, Darata Šarkiūtė ir Valentina Gegužytė; įvairių komisijų narės: Ona Baltrušaitytė, Anth. Beulunas, Nellie Jaroševičiūtė, Ona Žėkaitė, K. Stankevičius, Edv. Baltrušaitis, M. Jaruševičiūtė, Nellie Balčiūtė, Tillie Januševičiūtė, K. Pakašiūtė, J. Lukoševičius, J. Gober, J. Maniška, K. Aidukevičius.

SCRANTON

MIRĖ JULIUS JANUŠA

Po ilgos ir sunkios ligos spalių 22mirė Julius Januša, ilgametis L. R. K. S. A. 30-tos kuopos narys.

Liūdesy paliko žmoną Domicelę, 3 dukterį—vienuolę M. Reginą (kazimierietė, Chicago, Ill.), Moniką Kvietkauskienę ir Lilijoną, abi iš Newark, N. J.; du sūnus — Juozą, Waterbury, Conn., ir Vitą, tarnaujantį U. S. laivyne, Newport, R. I. Taip pat dvi seesris—Domicelę Kairienę, ir Marijoną Gvazdauskienę ir daug kitų giminių.

Laidotuvės įvyko spalių 26-tą, iš Šv. Juozapo bažnyčios. Palaidotas Šv. Juozapo parapijos kapinėse.

Te būna lengva šios šalies žemelė. *J. K.*

ŠVENTO JUOZAPO PARAPIJOS KARIAI

Iš lietuvių Šv. Juozapo parapijos tarnaujančių U. S. ginkluotose jėgose skaičius siekia 245 vyrų. Iš kelių šeimų yra net 2-3 kraiškiai, o iš vienos šeimos net 4. Choras yra sunkiai nukentėjęs dėl vyrų sumažėjimo. *J. K.*

Erie, Pa.—Spalių 25-tą traukinis suvažinėjo automobilį. Žuvo 5 asmenys, vienas sunkiai sužeistas.

LEGAL NOTICE

SHERIFF'S SALE

Friday, November 27, 1942, at 10:00 o'clock A. M., Court Room No. 1, Court House, Wilkes-Barre, Pa., execution by virtue of writ of fi. fa. No. 31, December Term, 1942, issued out of the Court of Common Pleas of Luzerne County, real estate of William R. Davis and Lillian E. Davis, his wife, situate in the Borough of Kingston, Luzerne County, Pennsylvania, being part of Lot No. 56 on plot of lots of Estate of Rev. John Dorrance recorded in Deed Book No. 246, page 158, being 50 feet in width and 120 feet in length, being more particularly described in Deed Book No. 659, page 188.

IMPROVED with 2½ story frame double dwelling, and appurtenances, and being known as tenement No. 88-90 West Dorrance Street, Kingston, Luzerne County, Pennsylvania.

DALLAS C. SHOBERT, Sheriff

PATRICK J. O'CONNOR, Attorney

KAPITONAS DAKTARAS W. A. SPELYNG'AS IŠVYKSTA U. S. ARMIJON

DR. W. A. SPELYNGAS

Scranton, Pa. — Praeitą ketvirtadienį, spalių 22-rą, dr. Spelyngas gavo pranešimą iš karo departamento, kad jis yra paskirtas kapitonu (Captain). Mums iš vienos pusės linksma, kad karo departamentas suteikė kapitono laipsnį, iš kitos pusės liūdna, kad turėsime su juo atsiskirti karo laiku.

Dr. Spelyngas paliks tarp jo draugų gerą atmintį savo veikla ir savo profesionaliu patarnavimu.

Dr. Spelyngas gimė Combola, Pa., netoli New Philadelphia. Ten lankė mokyklas. Baigęs High School įstojo į Penn State College, kurią baigė 1928; 1929 įstojo į Hahnemann Medical College ir baigė 1932. Du metu jis savo interneship atliko Hahnemann Hospital, Scranton, Pa. Šiuo laiku jam teko susitikt su kai kuriais lietuviais, kurie jam patarė pradėt jo praktiką Scrantuose.

Po kelių mėnesių praktikos, jis padarė gerą įspūdį žmonėms ir jo praktika labai pakilo. Nežiūrėdamas profesionalio darbo, jis visados rasdavo laiko dalyvaut lietuviškuose parengimuose. Sausio mėn. 1941 m. jis buvo išrinktas Taurų Klubo pirmininku, kurią poziciją ir dabar laiko. Ketverius metus buvo Lietuvių Republikonų Klubo vice pirmininku. 1941 m. buvo pirmininku Homeopathic Society of Lacka. Co. Praeitus metus jis tarnavo kaip Medical Examiner dėl Scranton Public Schools. 5 metus ėjo daktaro kvotėjo pareigas 83 kp., Scranton, Pa., kurioje kuopoje jis yra narys. Jis yra Hahnemann Hospital štabe. Jis taipgi yra pirmas asistentas po dr. E. N. Van Dyke ir Orthopedics (kaulų surgery).

Jis yra vedęs Pauline Pohousky, turi sūnų 6 mėnesių amžiaus.

Dr. Spelyngas apleis mūsų apielinkę lajkričio 4-tą ir išvyks į Floridą.

Visi jo draugai, prieteliai ir kostumeriai linki mūsų mylimam gydytojui geriausio pasisekimo ir greito sugrįžimo.

PIRMIEJI AMERIKOS LIETUVIAI ATEIVIAI

Simanas Daukantas savo "Būde senovės lietuvių" (1845, 241-242 psl.) rašo: (antroje XVII a. pusėje prieš 1688) "ta dar minavotina notis nutiko Lietuvos tautoje, jog daugybė lietuviško svieto išsidangino į Ameriką, nesgi... didžturčiai Lietuvoje svietą vergė, kursai vengdamas nuo tos vergybos smuko į Kuršą, kuriame kunigaikščiai didei išmintingai rėdės ir savo valsčiuose žmonių nė baudžiavomis nė didžiomis donimis nesunkino. Nuo to radusis tenai didei daugybei svieto, kunigaikščis Jokūbas nupirko salą Guadelupa vadinamą nuo Ispanų karaliaus ir tenai išleido atėjūnus naujokynę kurti ir tuomi pačiu prekybą praplatinti, kurią naujokynę paskui ingliai išgriovė, o likusįjį svietą išvežė į New York, ir taip lietuvių giminės yra jau ir Amerikoje svieto." Lyg ir nepatikima Daukanto žinia patvirtinama Pittsburgh'o, Pa., laikraščio "The School of Thinkers" 1922 VI str.: (1618—1620 (?) katalikų įveiktieji Lietuvos protestantai išbėgioję po v. Europą, daugumas bėgęs į Angliją, o iš tenai su "pilgrimų tėvais" vykę į Ameriką, tarp jų didžiūnai Ardvilai, Buttvilai, Daukantai, Gedvilai, Gregai, Landžiai, Purviai, Zubrickai ir kt. (K. Gineitis, Amerika ir Amerikos lietuviai, Kaune, 1925, 266 psl. įvardina dar: Kondrat, Loomis, Survill). Beturčiai protestantai išbėgę šimtais tūkstančių (?) į Latviją, užplūsdami visą šalį. Jos kunigaikštis Jokūbas nupirkęs jiems salą, praminęs Guadelupi, kas reiškią "persekiojamiems ir nugalėtiems", ir įkurdinęs ten 10,000 lietuvių tremtinių. Po trejų metų ištikęs Anglijos, Prancūzijos ir Ispanijos karas, ir Guadelupi likusi prancūzams. Anglai nusiuntę keletą laivų perkelti kolonistams į Ameriką ir davę jiems vietą prie Hudson upės, kur dabar stovi New York; lietuviai ėmę statyti miestą, praminę jį Aušra. Tuo laiku olandai ir čia apsigyvenę, ir tarp jų ir lietuvių kilę ginčų dėl miesto vardo. Lietuviai laikęsi Aušros, olandai vadinę New Amsterdam, tik atvykęs York kunigaikštis (Duke of York) išsprendęs ginčus, pavadindamas tą miestą New York vardu (J. Pronskus, Arionų prisikėlimas, Boston-Chicago, 1930, 118-119 psl.).

(Bus daugiau)

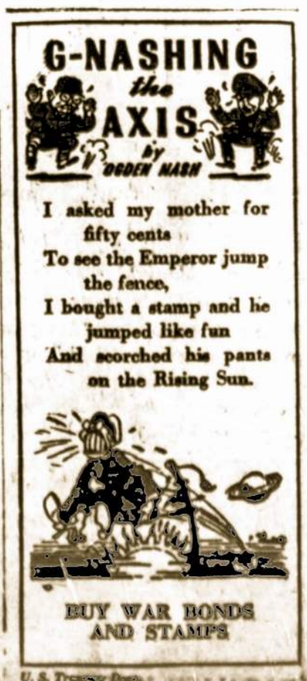

SOLISTĖS MARIJONOS GALINIENĖS KONCERTAS DETROITE

Gimusi, augusi ir muzikos balso lavinosi Scrantone. Iš pat jaunystės priklausė prie parapijos mažųjų ir didelių chorų. Muzikų rainama lavinti balsą, Marijona nors ir žinojo, kad nelengvas darbas, bet jausdama balso galingumą pasišventė lavintis pas gabią balso mokytoją Filamina Travgline; per 6 metus su dideliu rūpestingumu be pertraukos lavinosi. Tuo laikotarpiu Galinienės vardas plačiai pagarsėjo. Ji priklausė prie Temple choro ir Scranton Ladies Music Club, kurių buvo įžymiausia solistė. Muzikos kritikai gražiai aprašydavo jos dainavimą.

Taipgi M. Galinienė priklauso prie LRKSA.

Svarbesniuose Wyoming Klonio parengimuose būdavo programų papuošalu.

5 metai atgal apsigyveno Detroite.

Federacijos 4-tas skyrius rengia Marijonai Galinienei koncertą lapkričio 8 dieną Detroit Institute of Arts, Woodward ir Kirby.

Todėlgi, Detroito lietuviai, nepraleiskite šio koncerto, ypač LRKSA nariai, nes Galiniai priklauso 171 kp.

Todėl rengimo komitetas didžiausiu džiausmu darbuojasi, kad šis koncertas pavyktų.

Po koncerto bus Galinienės ir kitų programos dalyvių pagerbimui bankietas.

Koresp.

BALSUOKITE

GUBERNATORIAUS VIETON UŽ

GEN. EDW. MARTIN

PALAIKYKITE PENNSYLVANIA REPUBLIKONIŠKA

Republikonų Pergalė Reiškia Pasiliuosavimą Nuo Demokratų Nevykusios Valdžios Mūsų Valstijoje

Generolas Martin yra tinkamiausias karo metu būti gubernatorium. 44 metų viešos tarnystės suteikia jam puikų valstijos reikalų žinojimą. Administratoriaus gabumus jis parodė civiliame gyvenime ir kovų laukuose. Jo nuoširdumas, jo greitas susivokimas smulkmenose, inspiracija, kurią jis sukelia kituose, suteikia jam geras kvalifikacijas užimti aukštą gubernatoriaus vietą.

Lieutenant Governor.....John C. Bell, Jr.
Sec. of Internal Affairs....Wm. S. Livengood, Jr.
Judge of Superior Court...Hon. Joseph M. Stadtfeld
Judge of Supreme Court...Hon. Allen M. Stearne
Congressman-at Large.....William I. Troutman
Congress (Luzerne Co.).....Thomas B. Miller
State Senator (20th Dist.).....Adrian H. Jones

MEMBERS OF THE GENERAL ASSEMBLY

First District.....Stanley Nowack
Second District.....Andrew Garber
Third District.....Stanley Figlock
Fourth District.....Bruno Kowalski
Fifth District.....John Mock
Sixth District.....Harold E. Flack
Seventh District—
David A. Livingstone—Edwin A. Miller

BALSUOKIT TIESIOG REPUBLIKONIŠKAI

RINKIMAI ANTRADIENĮ, LAPKRIČIO 3-ČIĄ

ŽYMIAI NUPIGINTOS

MALDAKNYGĖS

"Garso" administracija pasiūlo įsigyti už nupigintas kainas gražiai išleistas, tvirtas ir patogias maldaknyges.

"ANIOLAS SARGAS", juodais apdarais (originalė kaina $1.50) $1.00

"DANGAUS ŽVAIGŽDUTĖ", juodais apdarais (originalė kaina $1.50).....$1.00

"MALDŲ VAINIKĖLIS" (originalė kaina 70c.) ..... .50

"MALDŲ RINKINĖLIS", juodais apdarais ..... .40

Melskimės iš lietuviškos maldaknygės!
Užsisakant kreipkitės į

"GARSO" ADMINISTRACIJĄ

P. O. Box 32, Wilkes-Barre, Penna.