LRKSA OFICIALIS ORGANAS, KATALIKIŠKAI TAUTIŠKOS MINTIES SAVAITRAŠTIS
Prenumerata metams $2.00, pusmečiui $1.00
73 E. South St. (P. O. Box 32), Wilkes-Barre, Pa.
Telefonas Wilkes-Barre 3-4711

GARSAS

LITHUANIAN R. C. ALLIANCE OF AMERICA OFFICIAL PUBLICATION
Advertising Rates on Application
73 E. South St. (P. O. Box 32), Wilkes-Barre, Pa
Phone: Wilkes-Barre 3-4711

Entered as Second Class Matter January 16, 1930, at Post Office at Wilkes-Barre, Pa., under Act of August 24, 1919

No. 21-22. KETVIRTADIENIS, GEGUŽĖS-MAY 30, 1946 VOL.-METAI XXX

DIENOS KLAUSIMAI IR DAR ŠIS TAS

Keturių didžiųjų valstybių užsienio reikalų ministerių konferencija Paryžiuje išsiskirstė nieko gero nenuveikusi. U. S. delegacijos vadas p. Byrnes ir jo bendradarbiai atvirai ir aiškiai pasakė, kad konferencija nepavykusi dėl Maskvos užsikirtimų viską savotiškai pertvarkyti. U. S. atstovai pramato, kad diplomatinė kova bus ilga ir sunki, vienok Maskva toliau nešokdins demokratinių šalių atstovų ir nuolaidų bei numaldinimų gadynė jau užsibaigė. Jei nepavyks susitarti dėl taikos sutarčių užsienių reikalų ministeriams, amerikiečiai reikalaus visą reikalą pavesti Jungtinių Tautų Organizacijai.

Aišku, Maskvai svarbu visose okupuotose šalyse kuo ilgiausia pasilaikyti, priperėti kuo daugiausia komunistų duoti progos jiems įsistiprinti visose gyvenimo srityse ir prie valdžios vairo. Už tai pirmiausia komunistai griebiasi išlikviduoti patriotus, sunaikinti visas nekomunistines organizacijas ir pasmaugti nekomunistinę spaudą. Maskvai taipgi svarbu visoje Europoje palaikyti kuo didžiausią netvarką, nes tik chaosas ir sumišimai padeda komunizmui plisti. Skęstantis žmogus ir skustuvo griebiasi, kad išsigelbėti, taip Maskvos manymu desperacijos apimti žmonės turės pulti komunistams į glėbį, tikėdami neva išsigelbėjimu.

Mūsų šalis pergyvena labai skaudžias pasekas dėl anglies darbininkų ir geležinkeliečių streikų. Vyriausybė matydama baisius padarinius perėmė savo kontrolėn minkštos anglies kasyklas ir privertė operuoti geležinkelius. Dėl stokos anglies paraližuojamos kitos pramonės, dėl susisiekimo stokos miestų gyventojams gresė badas, neskaitant kitų nuostolių visiems krašto žmonėms. Prezidentas Truman savo atsikreipime į geležinkeliečius tarp kitų padarinių nurodė, kad dėl šio streiko milijonai žmonių atsidurtų be darbo, susidarytų bado pavojai, miestai paskęstų tamsoje. Padėtis Europoje yra tragiška, milijonai badauja. Dėl dviejų unijų streiko 100,000 tonų grūdų, skiriamų badaujančių gelbėjimui, sulaikyti vietoje. Herbert Hoover, nesenai sugrįžęs iš užsienių, irgi įspėjo, kad dėl mūsų šalies streikų, ypatingai angliakasių ir geležinkeliečių, nukentės milijonai badaujančių, kurie randasi tarp išsigelbėjimo ir mirties.

Šį pavasarį gausus skaičius lietuvių baigia aukštuosius mokslus. Susilauksime nemažai naujų kunigų, advokatų, daktarų ir kitokių profesionalų. Vidurinės mokyklos, tarp jų seserų vienuolių vedamos akademijos ir Tėvų Marijonų vedama Marianapolio kolegija, išleis gražu skaičių diplomuotų auklėtinių. Mūsų organizacijos, mūsų religinis, tautinis ir kultūrinis veikimas laukia naujų jėgų ir, be abejonės, jų susilauks.

AKTUALIEJI LRKSA REIKALAI

Prie 55-tojo Seimo Besirengiant

Ne tik kuopų valdybos ir veikėjai, bet visi nariai, be abejonės, jau gerai žino, kad Lietuvių R. K. Susivienymo Amerikoj 55-tasis seimas įvyks liepos 22, 23, 24 ir 25 dienomis, Hollenden Hotel, Cleveland, Ohio.

Šis mūsų organizacijos seimas yra svarbus keliais atžvilgiais. Kodėl taip, berods, ir klausti nereiktų.

Reikia neužmiršti to fakto, kad tai bus pirmas pokarinis seimas. Tai sudaro nemažą skirtumą ir priduoda jam daug reikšmės. Karo metu organizacija pergyveno tam tikrų sunkumų, iškilo ne viena nauja problema, kurios pokarinio seimo dienotvarkėj turės užimti vieną iš pirmųjų vietų.

Antru atžvilgiu 55-tasis seimas bus svarbus, nes jis bus sukaktuvinis.

Šiemet sueina lygiai 60 metų, kai mūsų organizacija pradėjo gyvuoti. Sukaktis vis tik reikšminga ir seimas, be abejojimo, suras atitinkamas priemones ją paminėti.

Bet pačią svarbiausią vietą sukaktuvinio seimo dienotvarkėje užims vadinamų reformų arba rekonversijos reikalai. Tiesa, tie reikalai jau nebebus nauji, tačiau iš anksto galima numanyti, kad seimo dalyviai norės plačiai apie juos išsikalbėti. Sąryšyje su tuo ir naujų klausimų gali iškilti.

Organizacijos Ateities Pagrindas

Rekonversija arba senųjų (Class A) certifikatų perrašymas į naujus, yra didelis užsimojimas. Jis yra surištas su visų narių gerove ir organizacijos ateitimi. Todėl seimas turės būti gerai prisirengęs atsakyti į visus iškilusius klausimus, išklausyti plačių pranešimų ne tik iš Vykdomojo Komiteto narių, bet ir iš kuopų. Todėl labai svarbu, kad kiek galint didesnis kuopų skaičius prisiųstų į seimą savo atstovus.

Užsirezervuokime Kambarius

Kalbėdamas apie seimą, išrinktiems seimo atstovams noriu priminti labai svarbų reikalą: išanksto (tuojau) apsirūpinti kambariais viešbučiuose arba pas privačius žmones. Iš patyrimo žinau, kad šiais laikais viešbučiai tiek yra pilni, kad iš anksto neužsiregistravus jokiu būdu nėra įmanoma gauti kambarį. Pas privačius žmones norint apsistoti, taip jau išanksto reikia pranešti, nes šiuo metu reta kuri šeima savo bute turi atliekamą kambarį.

Šias pastabas darau į seimą atvykstančių atstovų patogumui. Manau, kad seimo rengimo komisija pati pasirūpins mus plačiau apie tai painformuoti per mūsų laikraštį "Garsą".

Kuopų Jubiliejai

"Garso" skaitytojai (ir aš jų tarpe) su įdomumu sekėme trijų LRKSA kuopų jubiliejaus minėjimą. Ir 13 kp. (Baltimore, Md.) ir 17 kuopa (Wilkes-Barre, Pa.) ir 41 kuopa (Worcester, Mass.) su gražiomis iškilmėmis minėjo 50 metų gyvavimo sukaktį. Jų valdyboms ir nariams teko gerokai padirbėti, kad gražias jubiliejines iškilmes surengti. Jie verti pagarbos ir dėl atlikto darbo ir dėl parodytos iniciatyvos. Manau, kad jų šaunų pavyzdį paseks ir kitos kuopos, kurios taip jau yra sulaukusios auksinio jubiliejaus.

Jei šiemet LRKSA mini 60 metų sukaktuves, tai nemažas kuopų skaičius yra sulaukusios 50 metų sukakties.

13, 17 ir 41 kuopų iškilmės visų kuopų vadus verčia gilintis į "senovę" ir, jei jos būtų sulaukusios to amžiaus, turėtų pasekti jų pavyzdį—paminėjimą surengti. Tuo atsiektume keleriopą tikslą: pagerbtume jų organiaztorius, ilgamečius veikėjus ir plačiau supažindintume savo kolonijos lietuvius su LRKSA ir labiau išjudintume kuopų veiklą.

Atkreipkime į tai rimto dėmesio.

Pas Mus Kuopoje

LRKSA 163 kuopa, Chicago, kurios man tenka garbė būti vice pirmininku, balandžio pabaigoj surengė filmų vakarą. Gražias ir įdomias (kartu moksliškas) filmas rodė inžinierius **Antanas Rudis**, turįs nemažą dirbtuvę Chicagoj. Kalbėjo dvasios vadas kun. J. Paškauskas, pirm. Aukštaitis ir sekr. J. Mickeliūnas. Padaryta nemažai naudos ir kuopai ir parapijai.

Svarbu, žinoma, patsai faktas, kad kuopa surengė vakarą ir tuo pačiu garsino, judino Sus-mo reikalus. Kitas svarbus dalykas, kad kooperuota su parapija ir parodyta, kad bendrai veikiant galima daugiau laimėti. Bet, svarbiausia, aš čia noriu nurodyti, kaip yra naudinga kuopoms turėti rėmėjų, globėjų ir patarėjų, kiek kunigų, tiek profesionalų ir veikėjų tarpe. Inž. Ant. Rudis net prie mūsų organizacijos nepriklauso (tikimės netrukus prisirašys), tačiau vakaro pasisekimui aukojo savo brangų laiką ir pinigus. Filmos ir kiti reikmenys jam kainavo kelias dešimtis dolerių ir tai jis aukojo Sus-mo kuopai. Ačiū jam! Svarbu ir kuopos valdybos veiklumas ir sumanumas, kurio pakankamai parodė Aukštaitis, Mickeliūnas, Šriupšienė, Gailius ir kiti.

Gyvas kuopose veikimas yra labai svarbus dalykas. Jei jos yra veiklios, auga nariais, jei ne—merdėja. Nuo jų veiklumo visos organizacijos gerovė daug pareina. Būsimame seime vieni kitus painformuokime kaip gyviau ir sekmingiau veikti savose kuopose.

Leonardas Simutis,
LRKSA Prezidentas

ĮSIKŪRĖ LIETUVIŲ TREMTINIŲ GELBĖJIMO KOMITETAS

Pittsburgh, Pa.—Šių metų gegužės 20 dienos vakare buvo galutinai suorganizuotas Lietuvių Tremtinių Gelbėjimo Komitetas Pittsburghe ir išrinkta valdyba iš šių asmenų: pirmininkas—A. J. Mažeika, vice pirm.—kun. J. Girdis, iždininku—A. Sutkaitytė, sekretorium—A. Naujalytė, korespondentu—V. Mažeika ir nariais: S. Aleliūnas, St. Bakanas, A. Gabaliauskienė, St. Sabaliauskas, J. Grebliūnas, kun. P. Lunskis, A. Paleckis, B. Pivariūnienė, J. Žilinskas ir J. Stilsonas.

Šio komiteto svarbiausias tikslas yra organizuoti perkėlimą Amerikon lietuvių tremtinių, kurie išsklaidyti po visą Europą žiūri badui į akis ir neturi jokių vilčių grįžti į savo tėvynę Lietuvą.

Komiteto darbas bus:

1. Pagelbėti patarimais visiems tiems tautiečiams, kurie norės savo gimines, pažįstamus arba našlaičius atsiimti Amerikon.

2. Organizuoti savo vardu žymesnių Lietuvos visuomenės veikėjų perkėlimą Amerikon, kurie atneštų naudos lietuviškam veikimui. Tuo tikslu organizuojamas fondas, kuriam kviečiami visi lietuviai ir organizacijos paskolinti pinigų, kurie kuo veikiausia bus grąžinami. Vienam asmeniui partraukti iš Europos Amerikon reikia maždaug 250 dolerių—tiek kainuoja kelionė, viza ir kit.

Džiūgu pažymėti, kad jau yra trys geradariai lietuviai, kurie sutiko prisidėti pinigais po $250 prie šio kilnaus darbo. Gi pradžiai komitetas pasiskyrė suorganizuoti 10 žmonių perkėlimą Amerikon.

Apie visą šio komiteto veiklą bei informacijas šiuo reikalu visuomenė kviečiama sekti spaudoje. Komiteto posėdžiai vyksta kiekvieną pirmadienį 8 valandą vakare, Lietuvių Žinių patalpose, 2211 Sarah St., Pittsburgh 3, Pa. Tel.: HEmlock 3121. Tuo pat metu bus teikiama informacija ir patarimai suinteresuotiems.

Kviečiami visi, kurie tik gali ir nori gelbėti brolius lietuvius, prisidėti prie šio gelbėjimo darbo. Gelbėkime, kas dar galima išgelbėti.

Koresp.

SOVIETŲ AGENTŲ SAUVALIAVIMAS PRANCŪZIJOJ

New York (LAIC). — New Yorke išeinantis rusų socialistų laikraštis "Socialist Courier" praneša, kad SSSR yra atsiuntusi į Prancūziją savo slaptosios policijos agentus, kurie gaudo tariamus SSSR piliečius ir juos prievarta veža į Rusiją.

Paduodama daug faktų. Pav., jaunas rusas M. Volkov buvo vokiečių atvežtas darbams į Prancūziją. Jis pabėgo ir prisijungė prie partizanų. Karui pasibaigus, 1945 m. liepos mėn. leidosi atgal į Rusiją. Kurį laiką buvo laikomas sovietų zonoj Vokietijoj. Savo akimis pamatęs nežmonišką bolševikų elgesį su repatrijuojamais, nutarė grįžti į Prancūziją. Tik staigiai š. m. vasario mėn. nakties metu į jo butą įsiveržė keturi vyrai ir jį pagrobė. Liudininkų pasakojimais, jis buvo žiauriai sumuštas ir nežinoma kryptimi išvežtas. Draugų kreipimasis į prancūzų policiją nieko nepadėjo.

Tokių faktų yra ir daugiau.

NUMIRĖ KARDINOLAS GASPARRI

Roma.—Gegužės 20-tą numirė kardinolas Enrico Gasparri, 74 metų amžiaus. Kardinolu buvo pakeltas popiežiaus Pijaus XI-jo 1925 m. Ilgą laiką jis tarnavo Vatikano diplomatiniu atstovu Pietų Amerikos šalyse, taipgi buvo nuncijum Lisbone, Brusely ir Madride. Su jo mirtimi kardinolų kolegijoje pasiliko 66 nariai (pilnas skaičius siekia 70).

Southbridge, Mass. — Gegužės 20-tą policija suėmė Christo Sortir, 32 metų, kurs nužudė savo žmoną ir du vaikus.

DRAUGIJA LENKIJOS RYTŲ PLOTAMS GRĄŽINTI

Londonas (LAIC).—1939 metų valstybinėms sienoms atgauti, Londone nuo seniau yra įsisteigusi Lenkijos Rytų Žemių "Centrinė Sąjunga" su skaitlingomis filijalėmis kituose kraštuose.

Šiomis dienomis atsirado ir dar viena Sąjungos filijalė—šį kartą Ispanijoje, Madride, pavadinimu "Kolo Ziem Wschodnich Rzeczypospolitej", kas lietuviškai reiškia "Lenkijos Rytų Žemių Ratelis".

Ratelio pirmininku yra M. Szumlakowski, jo pavaduotoju—J. Lobodowski. Be to, į valdybą įeina kun. J. Worek, W. Januszewski ir R. Lempicka (ponia). Kaip žinome, ši draugija yra pasistačiusi už tikslą atgauti visas rytų žemes, tame skaičiuje lietuviškąjį Vilnių ir ukrainiškąją Lvovą.

SIBIRE NUMIRĖ KAPT. JUOZAS GINEITIS

New York (LAIC).—Iš Sibiro gavome žinių, kad tenai numirė buvęs Lietuvos armijos kapitonas Juozas Gineitis, apie 45-50 metų amžiaus.

Karinę tarnybą Gineitis buvo pradėjęs anksti, stodamas savanoriu į besiformuojančią Lietuvos armiją ir dalyvaudamas nepriklausomybės kovose. Vienoje iš pirmųjų laidų baigęs karo mokyklą, o vėliau aukštuosius karininkų kursus, kurį laiką dirbo mechanizuotuose daliniuose. Paskutiniu laiku, išėjęs iš armijos, lankė Lietuvos universiteto technikos fakultetą studijuodamas daugiau chemijos mokslus ir planuodamas užsilimti sintetinių medžiagų gamyba.

Iš Lietuvos, Gineitis bolševikų buvo išdeportuotas 1941 metais. Jo mirties aplinkybės tuo tarpu nėra žinomos. Jo žmona Vanda su dukterim ir toliau laikomi trėmime.

Gegužės 15 d. sučjo 40 metų, kai pradėjo Suvalkijoje veikti garsioji liaudies švietimo draugija "Žiburys" (dabar bolševikų suliikviduota).

NARIŲ PERSIRAŠYMAS SKLANDŽIAI VYKSTA

CENTRO PRANEŠIMAS NR. 1

Pirmieji raportai apie senosios A klasės narių persirašymą į naujus 3% certifikatus ateina į centrą iš tų kuopų, kurioms pirmiausia buvo pasiųstos informacijos persirašymo reikalais.

Pirmas raportas gautas iš 225 kuopos Dickson City, Pa. Kuopos sekretorius Viktoras Bartusevičius pranešė, kad iš 23 narių 19 jau persirašė.

Antras raportas yra iš 57 kp. Exeter, Pa. Sekr. Vincas Stepulis pranešė, kad kuopa turi 55 narius ir visi jau persirašė. Persirašymo pravedimui daug pasidarbavo ir kp. pirmininkas Jonas Tamošiūnas.

Petras Karašauskas pridavė raportą iš 6 ir 111 kuopų, Plymouth, Pa. Čia 90 procentų narių jau persirašė. 6 kp. sekretorium yra J. Jodauga, 111 kp.—Jurgis Plitnikas, Jr.

244 kp. Wyoming, Pa., turi 11 nariu. Sekr. J. Čižauskas praneša, kad persirašė visi (11) nariai.

54 kp. Grand Rapids, Mich., sekretorius K. M. Rinkus praneša, kad ten lankėsi centro įgaliotinis ekspertas p. Raymond Bartling su kuriuo turėjęs gerą pasitarimą persirašymo reikalais. 6 nariai jau persirašė.

2 kp. sekretorius Juozas Purickis ir 5 kp. sekr. K. Šlamienė iš Forest City, Pa., pranešta apie persirašymo sirašymas gerai vyksta.

Iš kitų kuopų gauti pranešimai rodo, kad narių susidomėjimas persirašymu į naujus moderniškus 3 procentų certifikatus yra didelis.

Darbas centre eina smarkiai pirmyn. Informacijos kuopoms bus išsiųstos taip greit, kaip tik bus prirengtos. Kur bus reikalas, centras siųs įgaliotinį vietoje geriau išaiškint persirašymo naudą ir tvarką.

Bendrai, persirašymo pradžia yra gera. Sekančiuose "Garso" numeriuose bus praneša, kad jų kuopose pereigą kitose kuopose.

V. T. KVETKAS,
LRKSA sekretorius

LIETUVA IR TAUTŲ SĄJUNGA

Tautų Sąjunga (League of Nations) š. m. balandžio mėn. nustojo veikusi tuo vardu, betgi savo pareigas ir savo turtą perleido Jungtinėms Tautoms (United Nations).

Tautų Sąjungos uždavinis daboti tarptautinės taikos ir saugos patikrinimą, dabar atiteko Jungtinėms Tautoms. Nepaisant antrojo pasaulinio karo, Tautų Sąjungos pareigų idėja nežuvo: ją perėmė Jungtinės Tautos. Lietuva dar nėra išlaisvinta iš Sovietų Rusijos jungo; jos dar nėra Jungtinių Tautų tarpe. Bet Lietuva buvo Tautų Sąjungos nariu iki pat galo, todėl ir jai priderančios pareigos ir jai priderantis turtas dabar randasi Jungtinių Tautų žinioje.

Lietuva per savo delegatą Ženevoje yra rezervavusi savo teisę ir nėra atsisakiusi nei nuo savo turto, nei nuo savo vietos naujoje Jungtinių Tautų organizacijoje. Lietuva ta teise pasinaudos taip greit, kaip Atlanto Chartos ir Jungtinių Tautų principus pradės vykdyt gyveniman.

ČEKAI PAKORĖ FRANK'Ą

Praga.—Gegužės 2-rą Pankrac kalėjimo kieme čekai pakorė buvusį Čekoslovakijos valdytoją Karl Hermann Frank.

Kada buvo nužudytas Heinrich Himmler, Hitleris paskyrė Frank'ą jo vieton. Frank įsakymu, Lidice kaimas, kur buvo nužudytas Himmler, buvo sudegintas, o jo gyventojai išžudyti. Jo įsakymu taipgi buvo sunaikintas Zubri kaimas ir atlikti kiti šiaurūs darbai.

Frank'o egzekuciją matė 8 tūkstančiai asmenų, tarp jų buvo daug moterų—nužudytų vyrų našlių. Pakorimo vaizdas žiūrovuose nesukėlė jokio pasigailėjimo.

RETA BAŽNYTINĖ JUBILIEJINĖ IŠKILMĖ

Philadelphia, Pa. — Gegužės 16-tą čia įvyko labai reta bažnytinė jubiliejinė iškilmė. Mat, retas kuris dvasiškis kardinolu išbūna net bertainį šimtmečio, kaip kad mūsų arkidiecezijos antvyskupas kardinolas Dennis Dougherty, kuris tą dieną vietinėje katedroje iškilmingomis pamaldomis minėjo savo 25-kių metų kardinolybės jubiliejų.

Kaip grandiojiška buvo ši iškilmė, jau ir iš to galima yra spręsti, kad joje dalyvavo tik kunigų (suprantama, tarp jų buvo apščiai ir lietuvių) virš 600. O iš pasauliečių, tarp kitų, dalyvavo Philadelphijos majoras Mr. Bernard J. Samuel, gubernatorius Edward B. Martin ir kiti didikai.

O Šventasis Tėvas šio jubiliejaus proga kardinolui Dougherty malonėjo atsiųsti linkėjimus ir apašatališkąjį palaiminimą.

K. V.

LENKŲ TAUTININKAI SVETIMŲ ŽEMIŲ NEIŠSIŽADA

New York (LAIC).—Prieš akis turime Amerikos lenkų tautinio Komiteto (Komitet Narodowy Amerykanow Pochodzenia Polskiego) balandžio mėn. biuletenį. Jan Wolny slapyvardė prisidengęs, ilgame "Valdžia ir Rinkimai Lenkijoje" straipsnyje autorius vienoje vietoje sako: ...dabartinė Varšuvos valdžia su lengva širdimi pirmiausia išsižada visų plotų į kuriuos kuomet nors pretendavo šovinistinio plauko lietuviai, baltgudžiai ar ukrainiečiai . . .

Suprantama, čia įeina ir Vilnius į kurį tarp kitko, "šovinistinio plauko" lietuviai "pretenduoja".

LIETUVIŲ R. K. SUSIV. AM. OFICIALIS ORGANAS

GARSAS

Išeina Ketvirtadieniais Redaguoja M. ZUJUS

PRENUMERATOS KAINA:
Jungt. Am. Vlst. metams $2.00, pusei metų $1.00; užsieniuose metams $3.00
Skelbimų kainos sulig pareikalavimo.

LITHUANIAN R. CATH. ALLIANCE OF AMERICA
OFFICIAL PUBLICATION "GARSAS"
Published every Thursday by the Lithuanian R. C. Alliance of America

YEARLY SUBSCRIPTION RATES:
United States of America $2.00, Foreign countries $3.00. Single copy 5c.
Advertising rates on application.

"GARSAS"
73 East South Street (P. O. Box 32), Wilkes-Barre, Pa
PHONE: Wilkes-Barre 3-4711

AR LIETUVIŲ TAUTA BE SAVO KALBOS IŠLIKTŲ GYVA?

Mūsų ateiviai per metų metus dirbę šioje šalyje sukūrė parapijas, išaugino įvairių įvairiausių organizacijų, pristatė žemesnių ir aukštesnių mokyklų, daug pasistūmėjo spaudos pažangoj ir moksle; išaugino šeimas ir, rodos, visame gyvenime pralenkė savo senąją tėvynę Lietuvą, prieš jos nepriklausomą (nuo svetimųjų valstybių) gyvenimą. Tapus Lietuvai nepriklausoma valstybe, tik per porą destėtkų metų amerikiečiai lietuviai, kurie, rodos, turėjo būti pažangos švyturiu, pradėjo atsilikti užpakaly kultūriniame gyvenime nuo savo motinos bei močiutės Lietuvos.

Kur gi glūdi tokio amerikiečių lietuvių atsilikimo priežastis? Lietuvis sako: — Kur pilnas [illegible] ten ir gilinda. Tad ta pasaka teisinga galima taikinti lietuviams išeiviams, bet ne čia gimusiems.

Čia, manding, niekas nei nemėgins tokius duomenis užginčyti bei paneigti. Maža dar būtų mūsų tautai skriauda išeivijoj, jei amerikiečiai lietuviai tautiniai nenubluktų, kur ir pasireiškia mūsų didžiausia nelaimė ir tautiniai nuostoliai. Mišrios vedybos, mūsų bažnyčiose anglų kalba pamaldos nieko gero lietuvybei nežada. Mūsų apšviestūnų ir dvasiškių nuolatinis savo tarpe anglų kalbos (kasdieniniame gyvenime) vartojimas, taipgi be abejo [illegible] stumia į nutautinimą ir net išsigimimą. Kai kurių įsitikinimas, kad kalbos [illegible]ymas nėra tas vienintėlis [illegible] kurys, apie kurį tautos, kaip tautos, gyvybė apsaugojama. Taip, nėra gal vienintelis, bet pas lietuvius tikras [illegible]enintėlė priemonė tautai [illegible] gyviems išlikti; ne tik tautiniai, bet ir tikybiniu atžvilgiu dažnai ir labai dažnai kalba stoja pagalbon.

Atsimink, kad kalba ir tauta yra Dievo dovanos. Kas tas Dievo dovanas paneigia daug dvasinio turto praranda. Lietuviai daug kuo skiriasi nuo kitų tautų. Amžiais lietuviai būdami svetimųjų verguvėj, daug savy vergiškumo reiškinių įsigijo, kurių per porą desėtkų nepriklausomo gyvenimo metų nelengva buvo nusikratyti ir išrauti iš šaknų tas vergijos biaurias liekanas. Vergija tautai—didžiausia nelaimė. Jos papročiai, svarbiausia—kalba, išraujama ir primetama svetima galvosena. Tauta jau tuomet pavergta. Taip dėjosi su lietuviais bet, ačiū Dievui, po šiaudinu stogu išlko dar gyva lietuvių kalba, kuri atgimdė visą tautą ir nuvedė į nepriklausomą gyvenimą. Be kalbos tikrai lietuvių tauta būtų žuvus. Atimk šiandien lietuviams kalbą, tai lietuvių tautos nėra. Tada ant jos kapo padėk parašą: čia ilsis lietuvių tauta. Jei komunistams pasiseks išžudyti lietuvių tautą, tai ir isdžius tas šaltinis iš kurio galėtų atgimti jos kalba ir pati tauta. Taigi, kiekvieno Amerikoje gyvenančio lietuvio šventa pareiga dėti didžiausias pastangas, kad tas tautos šaltinis neišdžiūtų, kad iš jo tekėtų lietuvių kalbos gyvybė.

Taigi, jaunime, tu būsi tikrai kaltas, kuomet pasipuošęs svetimomis plunksnomis dvasios vergijos pančiais surakysi savo tautą.

Mūsų apšvietūnai, pagalvokite, kokiu keliu eimat ir isidėmėkite, kad lietuvai, kaip tauta, be savo kalbos negali išliktl gyva.

R. G.

TREČIO MILIJONO RAUDONARMIEČIŲ OKUPUOTUOSE KRAŠTUOSE

[illegible] York (LAIC).—Apie savo okupacines kariuomenes ir jų [illegible] sovietai žinių neduoda, [illegible] laikraštis "Socialističeskij Vestnik" Nr. 4 padaro įdomių išvadų: Rusijoje 1945 m. spalių mėn. [illegible] d. buvo paskelbta sve[illegible]ančios raudonosios armijos [illegible] laivyno kariams balsavimo tvarka. Jiems buvo sudaryto [illegible] rinkimų apygardos, kuriose [illegible]ėjo būti renkamas vienas [illegible] nuo 100,000 žmonių.

"Izvestija" vasario 14 d. paskelbė [illegible] rinkiminių apygardų [illegible] galima spręsti, [illegible] tai yra, š. m. [illegible] sovietų okupacinėse [illegible] vienyje buvo apie [illegible]

Tačiau, Centrinės Rinkimų Komisijos pranešimuose susirandame ir tikslesnių duomenų: bendras sovietų rinkėjų skaičius, priskiriant ir "kariškas rinkimų apygardas", buvo 101,717,686. Be to, Komisijos pranešime yra išskaičiuota, kiek rinkėjų buvo kiekvienoj iš šešiolikos SSSR respublikų (į tą skaičių Rusija netiesiog įskaito ir šmurtu prijungtas Baltijos valstybės). Tuo būdu, bendras rinkėjų skaičius visose respublikose paduotas — 98,952,533. Iš to matyti, kad okupacinės raudonosios armijos ir raudonojo laivyno karių apie š. m. sausio vidurį buvo 2,765,153. Rusų seną praktiką sekant, šiuos raudonarmiečių milijonus turi maitinti vietos gyventojai, patys kartėdami badą.

Apžvalga

VISKAS KOMUNISTINEI PROPAGANDAI

Dienraštis "Draugas" parodo, kad ir šalpos darbe Maskva varo savo politiką—visa panaudodama komunistinei propagandai.

"Jungtinių Tautų suorganizuota UNRRA atlieka gerus darbus. Tik gaila, kad toj organizacijoj nėra lygybės. Sovietų Rusija yra viena iš pačių didžiųjų valstybių, turinti eibes visokiausio turto, tačiau į UNRRA tik trupinėlius tedavė—apie pusantro milijono dolerių. Bet iš tos organizacijos, įskaitant Lenkiją, Čekoslovakiją, ir Jugoslaviją, jau išėmė visokių reikmenų už apie bilijoną dolerių vertės.

"Amerika įnešė į UNRRA 2.4 bilijonus dolerių ir, žinoma, sau iš to nieko negavo ir nereikalavo. Kanada įnešė 138 milijonus, Didžioji Britanija 624 milijonus, Indija 23 milijonus, Brazilija 10 milijonų, Naujoji Zelandija 8 milijonus, Šiaurės Afrika 5 milijonus. Milijonais dolerių įnešė ir mažesnės valstybės, tačiau milžiniškoji Rusija nė dviejų milijonų nedavė.

"Ir šalpos atžvilgiu atrodo, kad Rusija yra privilegijuota. Ligšiol susidaro įspūdžio, kad visos jungtinių tautų organizacijos specialiai turi tarnauti Rusijai. Jei kuri iš jų atsisako rusams pataikauti, Maskva tuoj grąsina boikotu.

"Vašingtone gauta ne vienas, bet visa eilė pranešimų, kad UNRRA duotais daiktais ir maistu rusai komunistai užgrobtuose kraštuose savo propagandą veda. Rusų agentai, dalindami kenuotą maistą, žmonėms pasakoja, kad maistas yra rusų, o tik dėžutės (kenai) yra padirbti Amerikoje.

"Maskva, kaip matote, viską stengiasi panaudoti komunistinei propagandai."

NELAIMINGI VERGAI

Saryšy su komunistų demonstracija, įvykusia gegužės 1 dieną New Yorke, "Tėvynė" rašo:

"Kaip ir pirm karo, demonstrantai nešė ir plekatus su įvairiais šūkiais, kurių pažymėtini: 'Pertraukti santykius su Ispanija', 'Išlaisvinti Ispaniją', 'Ištraukti Anglijos kariuomenę iš Palestinos, Graikijos' ir kitų kraštų, 'Suvaldyti Amerikos karo pirkliautojus', ir tt. Pažymėtinas šūkis, tai 'Ištraukti nedemokratiškas karo jėgas iš Kinijos'... Buvo ir daugiau visokių šūkių. Išrodo, kad 'stokavo' tik vieno: 'Pašalinti Trumaną iš Baltųjų Rūmų, o į jo vietą pasodinti Staliną' . . .

"Su tokiais šūkiais eisenų surengti galima tik Amerikoje, kur moka toleruoti, sakysime, išokį jovalą . . . Pav., jei bent kuriame Rusijos mieste eisenoje būtų keliami šūkiai, erzinanti su Rusija geruose santykiuose esančią valstybę ir vadintų savo krašto jėgas nedemokratiškomis bei pareikalautų iš kalėjimų ar Sibiro paliuosuoti milionus žmonių—tokia eisena tuojau atsidurtų koncentracijos stovykloje, o jos vadai-organizatoriai būtų pastatyti prie sienelės . . .

"Vistik, žiūrint į tą raudonųkų 'jomorką' matėsi jo pasekos nekokios. Pirm karo panašiose eisenose dalyvaudavo kur kas daugiau žmonių. Matyt, kad Amerikos žmonės pradeda suprasti vilką avies kaily."

IŠGAMOS TOKIOS PARAMOS NEVERTI

Savaitraštis "Amerika" reiškia papeikimą tiems lietuviams, kurie apmokamais skelbimais remia Lietuvos ir lietuviu tautos duobkasius-komunistus.

"Tarp tokių keistų geradarių — komunistų rėmėjų, — rašo "Am.", randame bankininkų, graborių, karčiamų savininkų, drabužių valytojų ir visokių kitokių biznierių. Imkite pagal miestus—Brooklyną, Philadelphiją, Clevelandą, Chicagą ir kitus,—pasižiūrėkite, kurie žmonės ten skelbiasi,—ir patys savo akimis netikėsite: tarp jų yra tokių, kurie graudžias kalbas sako lietuvių tautinėse organizacijose, ir tokių, kurie bažnyčioje žiūri, kad klebonas pastebėtų jų duoklę. Čion jie savo dovaną suteikia didžiausiam laisvos Lietuvos, demokratijos ir katalikybės priešui—komunizmui. Dar pastebėtina, kad kai kas jų randa ir kitų progų savo paramą suteikti komunistams.

"Jie taip elgiasi ne iš nežinojimo ir ne iš komunistinės idėjos, nes jie nėra komunistai, o biznio sumetimais ir brangiausių mums, lietuviams, dalykų nepaisymu. Dėl biznio jie kažin ką parduotų. Dar keisčiau atsiminus, kad komunistai, jei čion įsigalėtų, tuoj nusavintų tokių rėmėjų biznius ir juos pačius paleistų šunų šukuoti. O jau tiesiog sunku juos suprasti žinant, kad kai kurių tokių rėmėjų giminės bolševikai yra Lietuvoje kankinę.

"Tėvų žemėje Lietuvoje eina žiauri kova dėl laisvės ir gyvybės. Komunistai ten negailestingai naikina, tremia ir kalėjimuosna meta geriausius tautos sūnus ir dukteris. O čia, Amerikoje, nemažas skaičius tų mūsiškių, kurie statosi lietuvlais patriotais, savo dolerius ištiesia tiems patiems komunistams, kurie tėvynėje yra pavergę ir persekioja tų rėmėjų senus tėvus, brolius ir seseris,—visą lietuvių tautą.

"Šie visi žodžiai yra ne retorika, bet sausa statistika: pasiėmę paverskite komunistų kalendoriaus lapus ir patys pamatysite, kiek ten rasite žmonių, savo paramą skelbimais davusių raudonųjų kovai prieš Amerikos demokratiją, prieš Lietuvos laisvę ir prieš tikėjimą."

KARAS AMERIKAI BRANGIAI ATSIEJĘS

"Vienybė" rašo:

"Sakoma, kad Amerikai praeitas karas kaštavęs daugiau, negu ji pati yra verta.

"Taip, Amerikai, kurioje—140 milijonų gyventojų.

"Apskaičiuojama, ka d už tuos kare išeikvotus bilijonus dolerių kiekvienas šio krašto gyventojas būtų galėjęs gauti—

"1) Po gražų, 8,000 dolerių vertės, gyvenamąjį namą;

"2) Po 1,400 dolerių vertės automobilių;

"3) Po pustrečio tūkstančio dolerių 'pasidėti į banką'.

"O dabar? . . .

BAŽNYTINIS SOBORAS UKRAINIEČIŲ STAČIATIKIŲ

Esslingen (LAIC).—Kovo 14-18 dd. Amerikos okupuotoje zonoje įvyko Ukrainos stačiatikių vyskupų-tremtinių suvažiavimas. Šiam soborui pirmininkavo metropolitas Polikarpas. Dalyvavo Umanės arkiv. Ihor, Mikolajevo ark. Michailo, Sičeslavo ark. Henadij, ir vyskupai: Prejaslavo Matislavas, Lubnos Silvester, Žitomiro Hrihorij, Novo-Mirhorodo Volodimir ir Rovnos Platonas. Dėl ligos ir susisiekimo kliūčių neatsilankė tiktai Kijevo ir Čihirino arkiv. Nikanoras ir Melitopolio vysk. Serhijus.

Išklausius įvairių pranešimų ir pagerbus žuvusius nuo okupantų (vokiečių ir maskolių) vyskupus, susirinkimas svarstė religijos padėtį tiek tėvynėje, tiek trėmime. Pasirodo, kad Ukrainos autokefalinė bažnyčia 1942 m. sovietinėje Ukrainoje turėjo apie 2000 parapijų, nors metais anksčiau, ten nebuvo nei vienos. 1943-4 m. visas episkopatas iš krašto pasitraukė.

Nutarta užmegsti san[illegible] su betkuri pasaulyje veikiančiomis ukrainiečių stačiatikių parapijomis, tikslu suvienytis į vieną koordinuotą vienetą UAPO (Ukrainska Avtokefalna Pravoslavna Cerkva). Soboras nutarė atsišaukti į visas laisvas krikščioniškas bažnyčias, krikščionybę įspėjant dėl pavojaus iš pusės "karingos bedievybės ir naikinančios materialistinės pasaulėžvalgos", visus kviečiant vieningai stoti į kovą krikščionybei ginti.

Kai dėl priverstino unitų varymo į maskoliškąją stačiatikybę, Soboras pasmerkė prievartą, demaskuodamas politinius samprotavimus ukrainiečių tautybei naikinti.

POPIEŽIUS PRIEMĖ KUN. DR. KONCIŲ

Vatikanas. — Popiežius Pijus XII gegužės 15 d., privatinėje audiencijoje, priėmė kun. dr. Juozą B. Koncių, Bendrojo Amerikos Lietuvių Šalpos Fondo pirmininką.

Audiencijos metu Šventasis Tėvas pareiškė sutelkiąs apaštališkąjį palaiminimą BALF'o Valdybai, Direktorių Tarybai, įstaigos tarnautojams, visiems bendradarbiams, organizacijos nariams ir lietuvių šalpos geradariams.

WINSTON CHURCHILL PASIAIŠKINO

Savo kalboje Waldorf-Astoria Hotel, New York, N. Y., kovo 15, 1946, Mr. Winston Churchill pasakė:

There is no reason why Russia should feel "ill-rewarded" . . . In the West the Baltic States and a large part of Finland have been re-incorporated in Russia . . .

Tokis pasisakymas skambėjo dviprasmiškai ir jam buvo padarytas priekaištas, kad tai gali reikšti "appeasement" Maskvos diktatūrai. Tą priekaištą Mr. Churchill atrėmė per savo privatinį sekretorių, kuris pareiškė:

Mr. Churchill wishes me to say that the statement on Baltic-Soviet relations which he made in his address in New York was simply one of inconvertible fact. Indeed, he was not purporting to pronounce on the legal or moral aspects of the situation.

LIETUVOS JAUNOJI KARTA VAKARŲ EUROPOJE

Iš patikimo šaltinio sužinota, kad okupuotose Vokietijos zonose suskaitoma vaikų:

1-6 metų bent	8500
7-10 metų apie	5000
10-14 metų apie	3500

Taigi, bendrai imant, arti 17,000. Jiems ypač trūksta avalinės—kurpių, batukų, tuo tarpu kai suaugusiems trūksta ir batų, ir baltinių. Geraširdžiai dėdės ir tetos, pirkdami savo vaikučiams, neužmirškite nupirkti antrą batelių porelę ir tremtinių vaikams. Siųskite juos į B.A.L.F., 19 West 44th St., New York 18, N. Y. Iš ten batukai perbėgs per jūrą ir atsiduris prie jaunos mergaitės ar berniuko lovukės kaip jūsų dovana.

NUMIRĖ AUTORIUS BOOTH TARKINGTON

Indianapolis, Ind. — Gegužės 19-tą numirė populiarus novelistas rašytojas Booth Tarkington, 76 metų amžiaus, dviejų Pulitzer dovanų laimėtojas. Tarp kitų jo veikalų pažymėtini "Seventeen" ir "Penrod".

NAŠLAIČIŲ PRIETELIAMS

Pagal veikiančius emigracijos įstatymus, per vienerius metus Amerikon gali įvažiuoti 386 Lietuvos piliečiai. Naujos kvotos metai prasideda kasmet liepos 1 d.

Prezidentas Truman 1945 metų gale išleido potvarkį, kuriuo pirmenybė įvažiuoti Amerikon teikiama našlaičiams vaikams. Šis potvarkis taikomas ir lietuviams našlaičiams, esantiems amerikiečių valdomoje Vokietijos dalyje. Jų ten yra nemažas skaičius.

Atsikviesti našlaičius Amerikon atskiri asmens negali. Tai gali padaryti tik didžiulės organizacijos, kurioms valdžia pripažino teisę duoti savo afidevitus. Tokia teisė suteikta katalikų, protestantų ir žydų labdaros organizacijoms.

Amerikos Catholic Committee for Refugees, glaudžiai veikias su War Relief Services organizacija, sutiko duoti reikalingus afidevitus lietuviams našlaičiams, jei Bendrasis Amerikos Lietuvių Šalpos Fondas užtikrins, kad našlaičių atgabenimo ir apgyvendinimo išlaidos bus apmokėtos. Kaip jau buvo anksčiau pranešta, vieno našlaičio kelionė iš Vokietijos iki New Yorko kaštuoja 163 dol., o jo išlaikymas prieglaudoje ir mokykloje — 25 dol. mėnesiuis.

Kiekvienas našlaitis, atvežtas Amerikon, turi teisę būti įsūnytu (adopted), jei tik susiras jį savo šeimon paimti norinčių ir jei tos šeimos bus pripažintos tinkamomis ir galinčiomis našlaitį įsūnyti.

Pagal emigracijos kvotą Lietuvai, iki liepos 1 d. Amerikos konsulai galėtų duoti vizas 74 lietuviams našlaičiams. Jų įvažiavimo reikalu jau padaryti žygiai. Atitinkami komitetai Vokietijoje sudaro reikalingus sąrašus.

Bendrasai Amerikos Lietuvių Šalpos Fondas jau turi savo sąraše visą eilę geraširdžių lietuvių, kurie nori įsūnyti po našlaitį. Yra net tokių, kurie sutinka paimti po du! Yra atsiliepusių draugijų, kurios sutinka apmokėti vieno ir daugiau našlaičių kelionės išlaidas. Šie pranešimai labai pradžiugino BALF vadovybę. Bet dar reikia daugiau asmenų, daugiau draugijų šiam dideliam artimo meilės žygiui įvykdyti.

Dėkodami jau išgirdusiems našlaičių gelbėjimo balsą ir laukdami daugiau geraširdžių, čia norime papildomai pranešti tokias žinias:

1) Kiekvienas geraširdis lietuvis našlaičių gelbėtojas, kuris sutiko apmokėti kelionės išlaidas, yra prašomas būti pasiruošęs atsiųsti $163.00, kai bus nurodyta.

2) Kas tik gali, yra prašomas šiai našlaičių gelbėjimo veiklai paaukoti bent kokią pinigu sumą. Čekius ir Money Order rašykite tokiu vardu: *Lithuanian Orphans Fund* ir siųskite United Lithuanian Relief Fund of America, 19 W. 44 St., New York, N. Y.

3) Visos lietuvių draugijos yra prašomos paskirti kiek galima didesnes aukas. Būsime labai dėkingi, jei turtingesnės draugijos paaukos bent vieno našlaičio kelionės išlaidoms padengti.

4) Įsūnyti našlaičius sutikusios šeimos prašomos iš anksto žinoti, kad jos galės pasirinkti pageidaujamus vaikučius, tačiau jos turi sutikti, kad įsisūnijimui našlaičiai galutinai bus atiduoti tik tada, kai patyrusios labdaros darbe komisijos tars savo palankų žodį.

Kadangi laiko nedaug liko, todėl prašome visus lietuvių našlaičių prietelius ir gelbėtojus paskubinti savo apsisprendimą ir tiesti pagalbos ranką.

United Lithuanian Relief Fund of America
19 W. 44 St., New York 18, N. Y.

LIETUVOS VARDAS JAV KONGRESE

Washington (LAIC).—Balandžio 30 d. atstovas Thad F. Wasielewski (Wis.) į Congressional Record įdėjo Milwaukee Journal balandžio 21 d. editorialą "Growing Russian Imperialism":

". . . Mes matome visais atvejais nuo Sovietų priklausomą Lenkiją. Mes matome ir Suomiją, kurios kariškos bazės yra rusų laikomos. Mes nebematome Estijos, Latvijos ar Lietuvos—nes jos yra į Sovietų Sąjungą inkorporuotos. Neturime nei laiko, nei vietos čia nagrinėti sovietinių pretenzijų privalumus ar silpnumus. Betgi bendra santrauka teikia pilną sovietinio imperializmo vaizdą. Ir tai yra imperializmo rūšis, kuri bematant nustelbia priešstaraujančių balsus. Rusijoje nėra Gandhi'ų. Dinamiško rusiško imperializmo kilimas problemas nelengvina. Betgi pirmas žingsnis būtų jį pažinti."

Gegužės 3 d. Senatorius Mead (N. Y.) ir atstovai Wasielewski, McCormack, Martin, Sabath, Dingell, Lesinski, Eberharter, Mrs. Rogers, Link, Gorski, Gordon, Rowan, Bates, Reese, Feighan, Traynor, D'Alesandro, Mrs. Douglas, Canfield ir Savage pasakė kalbas 1791 m. gegužės 3 d. Lenkijos-Lietuvos konstitucijos sukakties proga. Kai kurie jų (Mead, Sabath) apie lenkų praeities nuopelnus užsiminė labai nedrąsiai. Kiti drožė teisingas kalbas ir puolė nuolaidumą.

Atstovas Wasielewski tarp kitko, pasakė: "Jau metas reikalauti Lenkiją apvalyti, taip pat ir kitus rusų okupuotus kraštus, kaip Estiją, Latviją, Lietuvą, Čekoslovakiją, Jugoslaviją, Korėją ir Kiniją. Kad rusų kariuomenė ir slaptoji policija tuos kraštus apleistų, kad jų gyventojai galėtų turėti laisvus rinkimus. Norint tironiją išnaikinti ir užtikrinti pastovią taiką pasaulyje, netgi mažiausių tautų apsisprendimas yra būtiniausia sąlyga." "Nebeleiskime laikyti slaptų Didžiųjų Trijų ar Didžiųjų Keturių posėdžiu. Teheranas, Yalta ir Potsdamas turėtų mus pagydyti."

Atstovas Thomas S. Gordon (Ill.) griežtais žodžiais pasmerkęs Atlanto Čarterio ir kitų dorovės dėsnių nuolatinį laužymą, taip pat ir rusiškąjį imperializmą, priminė, kad "prieš kelias savaites čia, Washingtone, susikūrė organizacija, pasivadinus FEDERATION OF AMERICANS OF CENTRAL AND EASTERN EUROPEAN DESCENT, kuri jungia veik 12,000,000 amerikiečių, kilusių iš ateivių, kurie talkininkavo kurti šią mūsų didžiąją šalį." Supažindinęs su tos federacijos tikslais, atstovas tęsė:

"Tai yra patriotiški tikslai ir norai gerų amerikiečių. Jie supranta geriau nei vidutiniškas amerikietis Raudonojo fašizmo ir totalitarizmo didėjantį pavojų, kuris gręsia laisvei ir gyvenimo demokratinei santvarkai ne tiktai tuzinui Europos tautų, bet ne mažiau ir mūsų amerikoniškai tėvynei. Būtų galima ir toliau pinti kalbas, kurios garbintu lenku ar jugoslavų karžygiškuma, keltų aikštėn slovakų ir lietuvių, slovėnų ir chorvatų meilę laisvei. Bet jei mes nesame tikrai pasirengę ką nors daryti šioms tautoms ir jų laisvei gelbėti, visos mūsų kalbos yra bergždžias pasireiškimas, vien laisvės priešams pataikavimas.

"Linkę duoti sutikimą laisvei užsmaugti vienoje tautoje ar tuzine tautų, mes, tuo pačiu, pataikaujame toms pikto pajėgoms, kurios, anksčiau ar vėliau, puls ir mūsų laisvę, bei mūsų gyvenimo demokratiškos santvarkos pagrindus. Ši aplinkybė privalo nuolat būti mūsų pasamonėje ir privalo paskatinti aktingą pagalbą visoms valstybėms ir tautoms, kurių teisė į laisvę yra pavojuje arba yra laužoma."

Kovo 21 d. buvo 25 metų sukaktis nuo mirties poeto Margalio—kun. J. Šnapščio.

Liet. R. K. Susivienymo Amerikoje Vykdomosios Tarybos Susirinkimo Protokolas

(Pabaiga)

PENKTOJI SESIJA

Penktoji sesija pradėta 2 P. M. Pirmsėdžiauja prezidentas L. Šimutis. Dalyvauja visi V. Tarybos nariai ir redaktorius M. Zujus.

SEIMAS

Sekretorius perskaitė laišką išsiųstą Clevelando kuopoms, pranešant apie pereito V. Tarybos susirinkimo nutarimą seimo reikalu ir sugestijas kas link sudarymo seimui priimti komiteto. Jis taipgi perskaitė korespondenciją gautą nuo clevelandiečių komiteto pirmsėdžio P. P. Muliolio, kurioje jis aiškina apie komiteto planus ir pageidavimus. Iš kitų asmenų gauta korespondencija irgi perskaityta.

Po plačių diskusijų ir įvairių nuomonių pareiškimo, kun. J. F. Baltusevičius pasiūlė seimines sesijas laikyti Šv. Jurgio parapijos auditorijoje, J. Vaičaitis parėmė. Priimta vienbalsiai.

Nuosprendis pakeisti sesijų laikymo vietą buvo pagrįstas minčia, kad svarbu prisilaikyti Clevelando lietuvių veikimo centro. V. T. Kvetkas pasiūlė pasirinkt Hollenden viešbutį, kaip seimo centrą, V. Abromaitis parėmė. Priimta vienbalsiai.

Išdiskusavus seimo laiką, J. Vaičaitis pasiūlė liepos 15-18 dd., 1946, J. G. Joneika parėmė. Priimta vienbalsiai.

Toliau svarstomi kiti reikalai surišti su sekančiu seimu, kaip tai, nauji projektai ir pasiūlymai.

Sekretorius V. T. Kvetkas atkreipė dėmesį į New York'o valstijos apdraudos departamento reikalavimus. Šios valstijos įstatymai reikalauja sustabdyt ligos benefitų mokėjimą nariui sulaukus 65 metus amžiaus. Departamentas taipgi reikalauja metinių pašalpos fondo statementų. Kitos valstijos irgi reikalauja tokių statementų. Sekretorius nurodė, kad reikalavimai įvairių raportų centro ofise darbą žymiai padidino, tuo tarpu darbininkių skaičius yra tas pats.

Sekretorius V. T. Kvetkas pasiūlė rekomenduot seimui priimt rezoliuciją apribot mokėjimą ligos pašalpų naujiems nariams (nepaliečiant dabartinių narių) sulaukus 65 metų amžiaus, tuo prisitaikant prie New York'o valstijos įstatymų. P. Karašauskas parėmė. Priimta vienbalsiai.

Sekretorius siūlo priėmimą naujų 3% certifikatų dėl jaunamečių skyriaus, tuo sulyginant certifikatų ratas.

J. P. Karašauskas siūlo autorizuoti sekretorių paruošti naujas jaunamečių certifikatų ratas, pagrįstas 3% American Experience pagrindu, ir perduoti seimo apsvarstymui. V. Abromaitis parėmė. Priimta vienbalsiai.

Svarstoma pageidavimai seimus laikyti kas trys, arba kas keturi metai. Sutartą rekomenduoti seimo apsvarstymui, kad seimai būtų laikomi nedažniau, kaip kas trys metai.

163 kp. nario a. a. Vinco Klimo pomirtinės reikalas. Reikalavimą centro ofisas gavo sesijų laiku. Informacija paduota reikalavimo formoje nėra pilna. Reikalas paliktas sekretoriui pasitarti su legaliu patarėju ir nuspręsti kas turi teises prie beneficijų.

Kun. J. F. Baltusevičius sukalbėjo maldą.

Prezidentas L. Šimutis penktą sesiją uždarė 5 P. M.

ŠEŠTOJI SESIJA

Vasario 27, 1946

Šeštąją sesiją prezidentas L. Šimutis atidarė 9:40 ryte. Dalyvauja visi Vykdomojo Komiteto nariai ir redaktorius M. Zujus.

Kun. J. F. Baltusevičius sukalbėjo maldą.

Prezidentas Šimutis pakvietė sekretorių perskaityti vasario 26-tos sesijų protokolą.

Sekretoriui V. T. Kvetkui perskaičius 4-tos ir 5-tos sesijų protokolą, J. Vaičaitis įnešė priimt, P. Karašauskas parėmė. Priimtas vienbalsiai.

Skundai

Skaityti laiškai gauti nuo 85 kp. narių nusiskundžiant, kad paskutiniu laiku reguliario susirinkimo nebuvo ir jie nori žinoti, kur jie gali užsimokėti savo duokles. Reikalą ištirti pavesta prez. L. Šimučiui.

Skaitytas laiškas gautas nuo 4 kuopos sekretoriaus nusiskundžiant dėl kai kurių reguliacijų. Reikalas pavestas V. Abromaičiui asmeniai atsikreipti į kuopos sekretorių p. Križanauską ir išaiškinti centro ofiso prievoles prisilaikyti įstatais nustatytų reguliacijų.

Prašymai

Skaitytas laiškas gautas nuo kun. Pr. M. Juro. Jis aiškina apie reikalą išsaugoti senas formas ir kitą medžiagą surištą su LRKSA istorija.

V. T. Kvetkas įnešė priimt pasiūlymą ir paskirti $50.00 nupirkimui spintos (kabineto) senų rekordų laikymui. Kun. J. F. Baltusevičius parėmė. Priimta vienbalsiai.

Laiškas nuo Raudonojo Kryžiaus prašant aukos einamo vajaus fondui. J. Vaičaitis įnešė paskirt R. Kryžiui $25.00, J. G. Joneika parėmė. Priimta vienbalsiai.

Sekretorius Kvetkas perskaitė trijų centro ofiso darbininkių laišką, adresuotą V. Komitetui, prašant pakelti algas. J. Vaičaitis įnešė reikalą pavesti sekretoriui pasitarti su darbininkėmis pridavusiomis prašymą ir reikalą išrišti patenkinančiai visiems suinteresuotiems, P. Karašauskas parėmė. Priimta vienbalsiai.

Kun. J. F. Baltusevičius aiškina apie Scrantų vyskupijos statybos programą ir vykdomą tuo reikalu vajų ir apie lietuvių veiklą šio vajaus pasisekimui. Vyskupijos statybos programa tarp kitų dalykų apima pagerinimą senelių prieglaudos Elmhurst, Pa., kuri randasi po Jėzaus Nukryžiuoto Seserų priežiūra. Kun. J. F. Baltusevičius pabriežė, kad tokia programa verta paramos ir pasiūlė, kad musų organizacija padarytų atatinkamą pažadą statybos fondo naudai.

Dėl šio pasiulymo diskusijose dalyvavo visi V. K. nariai. Visi išsireiškė, kad reikalas svarbus ir vertas paramos. Vienok kai kurie V. K. nariai kele klausimus dėl geresnio išsiaiškinimo, dėl aukos dydžio ir jos šaltinio. Kai šie punktai diskusijose buvo patenkinančiai išaiškinti, kun. J. F. Baltusevičius pasiūlė padaryti pažadą vyskupijos statybos programos fondui $1000.00; pirmą $250.00 įmokejimą padaryti iš lėšų fondo, o balansą bertainėmis ratomis sumokėti dviejų metų laikotarpiu irgi iš lėšų fondo. J. Vaičaitis parėmė. Priimta vienbalsiai.

Perrašymo Planas

Sekretorius V. T. Kvetkas raportavo apie daugelį konferencijų laikytų su Pennsylvanijos apdraudos departamento oficialais ir su organizacijos aktuaru dėl plano perrašymui 4% N.F.C. biznio. Sunkenybės, kurios trukdė planų užgyrimą, buvo išlygintos. Preliminarė rezoliucija buvo paruošta ir priduota užgyrimui. Jis pareiškė įsitikinimą, kad planas dabartinėje formoje bus užgirtas.

J. Vaičaitis įnešė rezoliuciją priimt, V. Abromaitis parėme. Priimta vienbalsiai.

Toliau sekr. V. T. Kvetkas paaiškino planus kas link organizacijos sumodernizavimo sulig rezoliucijos priimtos pereitame 54 seime, kuri autorizavo Vykd. Komitetą imtis tokios akcijos, kuri jų nusimanymu būtų geriausia organizacijos ir narių gerovei, su Pennsylvanijos apdraudos departamento ir kitų valstijų užgyrimu.

Sekretorius taipgi raportavo, kad prie perrašymo išlaidų priklauso suma įrengimui moderniškų ofiso reikmenų, paruošimui ir išsiuntimui kuopų sekretoriams mėnesinių statementų duplikatų tvarka parodant narių stovį duoklių atžvilgiu. Tas paliuosuos kuopų sekretorius nuo paruošimo tokių raportų, jiems reikės tik pažymėti užsimokančius narius ir pasiųsti kopiją centro ofisui su bendra iškolektuota suma.

J. Vaičaitis įnešė planą priimt, P. Karašauskas parėmė. Priimta vienbalsiai.

Finansinės Komisijos narių atlyginimas už 1945 metų darbą. J. Vaičaitis įnešė Finansinės Komisijos nariams J. G. Joneikai, P. J. Karašauskui ir V. T. Kvetkui užmokėti po $100.00 kiekvienam, dr. A. G. Rakauskas parėmė. Priimta vienbalsiai.

Prezidentas L. Šimutis, sekretorius V. T. Kvetkas ir redaktorius M. Zujus raportavo apie Visuotiną Amerikos Lietuvių Kongresą įvykusį lapkričio 29, 30 ir gruodžio 1, 1945, Chicago, Ill. Kongreso užtvirtintam A. L. Tarybos sąstate jeina du LRKSA atstovai, o iki tol atstovaudavo tik vienas V. K. narys, būtent, sekr. V. T. Kvetkas.

J. G. Joneika įnešė užtvirtint prez. L. Šimutį kaip antrą Susiv. reprezentantą A. L. Taryboje, V. Abromaitis parėme. Priimta vienbalsiai.

Prezidentas L. Šimutis raportavo apie dalyvavimą fraternalių organizacijų atstovų konferencijoje Pittsburgh, Pa., vasario 22, 1946. Konferencija stipriai pasisakė už išsaugojimą amerikoniškojo gyvenimo būdų, pasmerkė komunizmą ir Sovietų Rusijos dominaciją centralinės ir vakarinės Europos šalių. Jis ypatingai pabriežė faktą, kad toje konferencijoje buvo išaiškinta, kad lietuviai nėra slaviškos rasės, bet priklauso baltiečių grupei. Konferencija nutarė įsteigti organizaciją kovai su komunizmu, kurią sudarys fraternalės organizacijos ir kitos organizuotos slavų ir baltiečių kilmės grupės. Prezidentas rekomendavo išrinkti vieną V. Komiteto narį atstovauti mūsų Susivienymą toje naujoje organizacijoje.

J. G. Joneika įnešė įtraukt mūsų Susivienymą į minėtą organizaciją ir išrinkti vieną atstovą į jos vykdomąjį komitetą. J. Vaičaitis įnešė išrinkt V. T. Kvetką atstovauti Susivienymą. Priimta vienbalsiai.

Prezidentas L. Šimutis kalba apie p. Ed. Kubaičio planą parašyti ir išleisti Amerikos lietuvių istoriją anglų kalba. Ed. Kubaitis yra LRKSA narys. Daroma sugestija, kad p. Kubaitis istorijoje įvestų skyrių pavadintą "Kovojantys Lietuviai" nušvietimui Amerikos lietuvių, ateivių ir čia gimusių, vaidmens pirmam ir antram pasauliniuose karuose ir ginkluotose jėgose. Pavesta sekretoriui parašyti p. Kubaičiui pasiūlant kooperaciją jo svarbiame darbe.

Sekretorius V. T. Kvetkas perskaitė paskutinės sesijos protokolą. P. Karašauskas įnešė priimt, V. Abromaitis parėmė.

Dr. A. G. Rakauskas sukalbėjo maldą.

Prezidentas L. Šimutis V. K. susirinkimą uždarė 2:30 P. M.

V. T. KVETKAS, sekretorius

LABAI NAUDINGA KNYGA—

ŠVENTŲJŲ GYVENIMAI

Skaitymai Kiekvienai Dienai

Knyga turi netoli 1000 puslapių, gausiai paveiksluota, puikiais, stipriais apdarais su aukso kryžium ant viršaus. Kaina tik $4.00. Užsisakant knygą, laiško nėra reikalo rašyti, tik išpildykite žemiau paduotą kuponą, prisiųskite su $4.00 "GARSUI", P. O. Box 32, Wilkes-Barre, Pa., ir tuojau gausite "ŠVENTŲJŲ GYVENIMAI" knygą.

"GARSO" ADMINISTRACIJAI:

Siuomi siunčiu $4.00 ir prašau prisiųsti "ŠVENTŲJŲ GYVENIMAI" KNYGĄ.

Vardas .....

Adresas .....

KUN. JURGIS MALINAUSKAS, M.I.C.

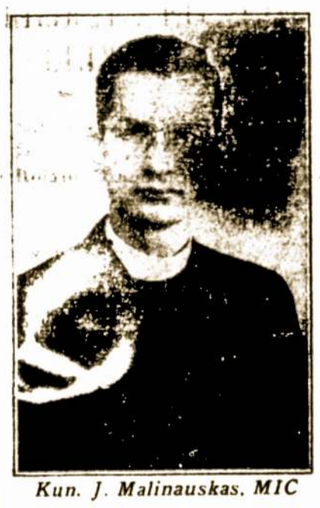

Kun. J. Malinauskas, MIC

Kun. Jurgis Malinauskas, M. I. C., sūnus Veronikos (Tarankaitės) ir Antano Malinauskų gegužės 26 d. priėmė kunigystės šventimus iš rankų Jo Ekscelencijos vyskupo Bernard Shell, D. D., Quigley koplyčioje, Chicago, Illinois.

Jis gimė balandžio 12 d., 1920, Ashley, Pennsylvania. Pradžios ir aukštesniąją mokyklą išėjo savo gimtiniame mieste. Jo tėvas numirė jam dar tebesant septynerių metų ir todėl motina turėjo daug vargo panešti, kol išauklėsūnų, kurių tarpe Jurgis yra visų jo gan gausią šeimą iš penkių jauniausias. Deje, kunigas Jurgis ne pirmas kunigas iš šios gražios šeimos. Jo brolis, kun. Petras Malinauskas, M. I. C., šiuo laiku eina T. T. Marijonų seminarijos rektoriaus pareigas.

Baigęs Ashley aukštesniąją mokyklą, jis troško toliau gilintis moksle. Pamilęs viską, kas yra katalikiška ir lietuviška, įstojo į T. T. Marijonų vedamą Marianapolio kolegiją, Thompson, Connecticut. Čia jis pastebėjo Tėvų Marijonų kilnų darbą tikybos ir tautos atžvilgiu ir pasiryžo stoti į jų eiles padėti jiems toliau platinti tuos aukštus idealus. Baigęs du metus kolegijos, 1940 m. įstojo į T. T. Marijonų naujokyną. 1941 metais rudenį pradėjo eiti kursus Tėvų Marijonų seminarijoje, Hinsdale, Illinois, ir čia sekmingai baigė teologijos kursą atsiekdamas šventos kunigystės idealą.

Birželio 2 d. 10 val. kunigas Jurgis atnašaus pirmasias iškilmingas Mišias Šv. Petro ir Povilo lietuvių bažnyčioje Sugar Notch, Pa. Šioje parapijoje ikšiol garbingai klebonavo didis T. T. Marijonų prietelis kun. J. Šupšinskas. Prie šv. Mišių naujam levitui patarnaus kun. J. Šupšinskas, kaipo asistuojantis kunigas, d. g. kun. P. Malinauskas, M. I. C., T. T. Marijonų seminarijos rektorius — dijakonas, ir kun. Valentinas Atkočius, M. I. C.—subdiakonas. Kunigas Alfonsas Žukauskas iš Pittston, Pa., pasakys iškilmėms pritaikintą pamokslą.

Kunigui Jurgiui būnant seminarijoj teko pastebėti gražiu ypatybių jo linksmam būde. Jis visuomet būdavo linksmiausioj nuotaikoj ir aktyviai dalyvaudavo visuose studentų susiėjimuose ir parengimuose. Be šių pažymėtų ypatybių jame pasirodė kuo aukščiausiame laipsnyje kilni misijonieriška dvasia. Jis mėgdavo dirbti ir prisidėti prie viso to, kas galėjo padėti misijoms. Teko jam eiti pirmininko, raštininko ir iždininko pareigas Marijonų Misijų kuopoje.

Išlydint jį į viešąjį veikimo darbą linkime Dievo palaimos ir pasisekimo jo ateities gyvenimo dienose. Tikimės susilaukti daug gražių vaisių iš jo darbuotės Kristaus vynuogyne.

ĮŠVENTĖ KUNIGU

Philadelphia, Pa. — Gegužės 25-26 dienomis kardinolas Dennis Dougherty įšventinėjo kunigus. Tarp jų įšvęstas kunigu lietuvis Pranas Juozas Statkus. Sveikiname! *K. V.*

Kovo 15 d. suejo 20 metų nuo mirties rašytojos Lazdynų Pelėdos—Sofijos Pšibiliauskienės.

KAIP TAPTI AMERIKOS PILIEČIU?

Tai yra labai naudinga knygutė, kuri daug padės tiems, kurie ruošiasi gauti Amerikos pilietybės antruosius popierius. Joje yra trumpai suglausti klausimai ir atsakymai anglų ir lietuvių kalbose. Knygutė mažo formato. Gali moterys ją įsidėti į ridikulį (pocketbook). Didelės raidės, spauda aiški. Norintieji gauti knygutę—"KAIP PATAPTI AMERIKOS PILIEČIU?", įdėkite į konvertą 25c. ir pasiųskite *"GARSUI", P. O. Box 32, Wilkes-Barre, Pa.*

AMERIKOS RAUDONASIS KRYŽIUS PADEDA TAUPYTI BADAUJANTIEMS MAISTĄ

Parūpinti daugiau maisto išalkusiems žmonėms karo išteriotose šalyse, Amerikos Raudonojo Kryžiaus visi resursai naudojami prezidento Trumano Pašalpos programai.

Per Raudonojo Kryžiaus skyrius visoje šalyje, šeimininkės gali gauti informacijų apie programą ir kaip Raudonasis Kryžius pasiruošęs joms padėti taupyti kviečius, riebalus ir visą kitą svarbų maistą. Krautuvėse ir restoranuose Raudonojo Kryžiaus iškabos siūlo patarimų pirkėjams ir valgytojams. Ir mokyklų vaikai per Junior Red Cross gauna patarimų, kaip jie ir jų šeimos savo namuose gali padėti taupyti maistą.

Raudonojo Kryžiaus maitinimo kursai, dalis organizacijos karo laikų veikimo, dabar plečiami palengvinti dabartinę padėtį. Kursai mokina šeimininkes, kaip planuoti valgį, kad užlaikius šeimos sveikatą ir tuo pačiu laiku taupyti maisto kitiems. Pataria kaip laikyti miltus ir duoną, riebalus, kaip pirkti maistą, kad neeikvoti mažiausią dalelę. Pataria, kaip gaminti maistą.

Per Raudonojo Kryžiaus skyrius galima gauti kalbėtoju mitingams ir visokiems susirinkimams. Raud. Kryžius padės visokioms grupėms, kurios tik planuoja specialius veikimus ir parodas.

AMBASADORIUS M. TAYLOR GLOBOS LIETUVIŲ ŠELPIMĄ

Roma. Amb. Taylor, prez. Trumano atstovas prie Šv. Tėvo, sutiko globoti lietuvių šelpimo darbą Italijoje. Kun. Dr. Juozo B. Konciaus, BALF pirmininko kviečiamas, ambasadorius Taylor sutiko buti BALF garbes pirmininku Italijoje.

Gegužės 15 d. Excelsior viešbutyje kun. dr. J. B. Koncius suruošė užkandžius ambasadoriui Taylor pagerbti. Užkandžiuose dalyvavo Amerikos šalpos organizacijų Romoje atstovai (U. N. R. A., katalikų, žydų, American Relief for Italy, kooperatyvo C. A. R. E.), Vatikano valstybės sekretoriato atstovai, Lietuvos įgaliotas ministeris prie Vatikano dr. St. Girdvainis ir kiti.

Apie užkandžius rašė Romos laikraščiai ir Amerikos karių "Stars and Stripes" laikraštis.

HOLANDIJOJ KATALIKŲ PARTIJA STIPRIAUSIA

Haga. — Nacionaliuose rinkimuose pirmą vietą laimėjo katalikų partija. Ji surinko 1,466,510 balsų ir pravedė 32 atstovus; darbo partija surinko 1,347,664 balsus ir pravedė 29 atstovus; kalvinistai pravedė 13 atst., komunistai 10, kitos partijos pravedė 16 atstovų. Karalienė Wilhelmina pakvietė katalikų partijos lyderį prof. Carl Paul Maria Romme sudaryti naują ministerių kabinetą.

Palengvinkite Kančias Nuo VIDURIŲ UŽKIETĖJIMO

su skania kramtoma guma vidurių liuosavimui

Viduriai neveikia? Aitrumas? Galva skauda? Be gyvumo? Kramtyk Feen-a-mint apsaldytą kramtomą gumą vidurių liuosavimui. Turįs tuos pačius daugelio daktarų užrašomus vaistus. Milijonai jį naudoja. Imkite Feen-a-mint, imant gultį kaip nurodyta. Jausitės puikiai antrytojaus.

FEEN-A-MINT 10¢

RINKTINĖS MALDAKNYGĖS

Kiekvienas Lietuvis Katalikas Turi Galimybės Pasirinkti Gražiausią Lietuviu Kalba Išleistą Maldaknygę Prieinama Kaina. Pasinaudokite Proga.

DIDYSIS RAMYBĖS ŠALTINIS. Surinko ir išleido kun. P. M. Juras. Kaina $3.50.

Maldaknygė turi 788 puslapius. Minkštais odos viršeliais, papuošta lietuviško stiliaus kryžiumi, bet viduje dar gražesnė. Joje telpa 106 paveikslėliai. Daug jų paimti iš Mišiolo. Evangelijos sekmadieniams ir bažnytinėms šventėms. Novenų 12. Litanijų 16. Vainikų maldų (karunkėlių) 7. Giesmių 9. Trejos Mišios (vienos liturginės..maldos iš Mišiolo). Graudūs verksmai. Arti šimto puslapių pašvęsta maldoms į Švč. Sakramentą. Nurodoma geri darbai, už kuriuos galima laimėti atlaidus. Labai daug įvairių maldų su atlaidais. Nurodoma gyvenimo pagrindai—atspausdinta visi poteriai. Raidės aiškios ir įvairios. Kalba graži.

ŠVENTOJI VALANDA—Maldos ir Giesmės

Sutaisė kun. J. K. Milauskas. Tai vienatinė Amerikoj išleista maldaknygė, kurioje telpa maldos ir giesmės su gaidomis taip, kad žmonės gali sekti kunigą maldose ir giedoti giesmes su choru. Kaina 15c. Imant nemažiau 10 egzempliorių—10 centų.

ŽYMIAI NUPIGINTOS MALDAKNYGĖS

ANIOLAS SARGAS, juodais apdarais (originalė kaina $1.50) $1.00

DANGAUS ŽVAIGŽDUTĖ, juodais apdarais (originalė kaina $1.50) 1.00

MALDŲ VAINIKĖLIS (originalė kaina 70 centų) ..... .50

MALDŲ RINKINĖLIS, juodais apdarais ..... .40

Kreipkitės į

"GARSO" ADMINISTRACIJĄ

73 E. South St. (P. O. Box 32) Wilkes-Barre, Penna.

LIETUVIŲ ROMOS KATALIKŲ SUSIVIENYMAS AMERIKOJE

(Lithuanian R. C. Alliance of America)

Laiškai siųsti: P. O. Box 32, Phone: Wilkes-Barre 3-4711

73 E. South St., Wilkes-Barre, Pa.

VYKDOMOJI TARYBA

Kun. J. F. Baltusevičius, Dv. Vadas, 1703 Jackson St., Scranton, Pa.
L. Šimutis, Prezidentas, 2334 S. Oakley Ave., Chicago, Ill.
J. Valčaitis, Vice Prezidentas, 213 Ferdinand St., Scranton, Pa.
W. T. Kvetkas, Sekretorius, P. O. Box 32, Wilkes-Barre, Pa.
J. Yonakas, Iždininkas, 57 Church St., Pittston, Penna.
P. Karašauskas, Iždo Glob., 13 Garrahan St., Lyndwood, W.-B., Pa.
V. Abromaitis, Iždo Globėjas, 113 Patterson St., Tamaqua, Pa.
Dr. A. G. Rakauskas, Dr. Kvotėjas, P. O. Box 32, Wilkes-Barre, Pa.

KONTROLĖS KOMISIJA

1. Adv. J. J. Grish, 4631 So. Ashland Ave., Chicago, Ill.
2. Edvinas Jasaitis, 221 N. Main St., Pittston, Pa.
3. Juozas Purickis, P. O. Box 387, Forest City, Pa.

STATUTŲ KOMISIJA

1. Adv. Jonas J. Grigalus, 52 G Street, So. Boston, Mass.
2. Pranas Rakauskas, 171 Crary Ave., Binghamton, N. Y.
3. Jurgis Tumasonis, 222 So. Ninth St., Brooklyn, N. Y.

TEISMO KOMISIJA

1. Juozas Batvinskas, 94 Fulton St., Wilkes-Barre, Pa.
2. Kazys D. Rubinas, 10503 Edbrooke Ave., Roseland, Ill.
3. Veronika Petraitienė, 550 Broad St., Hartford, Conn.

ŠVIETIMO KOMISIJA

1. Kun. J. K. Miliauskas, 190 So. Meade St., Wilkes-Barre, Pa.
2. Kun. J. A. Karalius, 129 So. Jardin St., Shenandoah, Pa.
3. Jurgis Venslovas, 1267 E. 82nd St., Cleveland, Ohio

LABDARYBĖS KOMISIJA

1. Kazimiera Šlamienė, P. O. Box 19, Forest City, Pa.
2. Pranas Jurevičius, 722 Montgomery St., W. Pittston, Pa.
3. Bronė Rakauskienė, 171 Crary Ave., Binghamton, N. Y.

JAUNIMO KOMISIJA

1. Kun. Alf. Žukauskas, 64 Church St., Pittston, Pa.
2. Leokadija Žemaitytė, 1419 N. Main Ave., Scranton, Pa.
3. Kun. J. Savulis, 117 Lackawanna Ave., Duryea, Pa.
4. Jurgis Šlakis, 2038 Price St., Scranton, Pa.
5. Ant. Kačkauskas, 47 Cook St., Ashley, Pa.

LRKSA. KUOPŲ SUSIRINKIMAI

ELIZABETH, N. J.—3-čios kuopos susirinkimas bus birželio 2-trą dieną tuoj po sumai.

CLEVELAND, Ohio—8-tos kuopos susirinkimas bus birželio 3-čią dieną 7:30 vakaro, Lietuvių svetainėje, 6835 Superior Ave.

BRIDGEPORT, Conn. — 9 kuopos susirinkimas bus birželio 2-trą dieną Šv. Jurgio parapijos svetainėj tuoj po pamaldų.

PHILADELPHIA, Pa.—10 kuopos susirinkimas bus birželio 2-trą dieną tuoj po sumos Šv. Kazimiero parapijos svetainėj.

BALTIMORE, Md. — 13 kuopos susirinkimas bus birželio 2-tra dieną po sumos.

WILKES-BARRE, Pa. — 14 kp. susirinkimas bus birželio 2-trą dieną po paskutinių pamaldų parapijos svetainėj, kampas South ir Meade Sts. Visi nariai yra prašomi atsilankyti susirinkiman.

TAMAQUA, Pa. — 18-tos kuopos susirinkimas bus birželio 2-trą dieną tuoj po sumos bažnytinėj salėj. Svarbu visiems nariams dalyvauti.

PHILADELPHIA, Pa. — 20 kp. susirinkimas bus birželio 2-trą dieną Šv. Jurgio parapijos mokyklos raštinės kambary.

KENOSHA, Wis. — 22 kuopos susirinkimas bus birželio 2-trą dieną tuoj po sumos Šv. Marijos parapijos svetainėj.

HASTINGS, Pa. — 23-čios kuopos susirinkimas bus birželio 2-trą dieną pas Motiejų Laukaitį 1 val. po pietų.

CHICAGO, Ill. — 39-tos kuopos susirinkimas bus birželio 2-trą diena 3-čią valandą po pietų, 5436 South Wenthworth St. svetainėj. Malonėkite visi nariai susirinkti.

WORCESTER, Mass. — 41 kuopos susirinkimas bus birželio 8-tą dieną pobažnytinėj svetainėj, 7-tą valandą vakare.

CLEVELAND, Ohio. — 50 kuopos susirinkimas bus birželio 13-tą dieną 7:30 val. vakare Lietuvių svetainėje.

LAWRENCE, Mass. — 52 kuopos susirinkimas bus birželio 2-trą dieną 10 val. rytą Šv. Pranciškaus parapijos svetainėj.

GRAND RAPIDS, Mich. 54 kp. susirinkimas bus birželio 2-trą dieną tuoj po sumai parapijos mokyklos kambary.

BAYONNE, N. J. — 60 kuopos susirinkimas bus birželio 12-tą dieną Bayonne, N. J. Pradžia 7 val. vakare.

PATERSON, N. J.—65-tos kuopos susirinkimas bus birželio 2-trą dieną tuoj po antrų mišių.

RACINE, Wis. — 67-tos kuopos susirinkimas bus birželio 2-trą dieną Park Ave.

OLD FORGE, Pa. — 70 kuopos susirinkimas bus birželio 2-trą dieną 2-rą val. po pietų Onos Malinauskienės namuose, 600 Grace St., Old Forge, Pa.

ST. LOUIS, Mo. — 82-ros kuopos susirinkimas bus birželio 2-trą diena tuoj po pamaldų bažnytinėj svetainėje.

CHICAGO, Ill. — 85-tos kuopos susirinkimas bus birželio 12-tą diena 7:30 vakaro adv. J. J. Grish ofise, 4631 So. Ashland Ave., Chicago, Ill.

HAZLETON, Pa. — 90-tos kuopos susirinkimas bus birželio 2-trą dieną tuoj po paskutinių mišių pas Petrą Stasiukonį, 107 E. Green Street, W. Hazleton, Pa.

BENTLEYVILLE, Pa.—92 kuopos susirinkimas bus birželio 2-trą dieną po sumos Šv. Luko parapijos svetainėj.

WORCESTER, Mass. — 98 kuopos susirinkimas bus birželio 2-trą dieną po antrų mišių (9 A. M.), Aušros Vartų parapijos svetainėje.

CHICAGO, Illinois. — 100 kuopos susirinkimas bus birželio 2-trą dieną Aušros Vartų parapijos svetainėj 1 val. po pietų.

DUQUESNE, Pa. — 102 kuopos susirinkimas bus birželio 2-trą diena pas Mušnecką Juozą, 45 North Third St., 1 val. po pietų. Visi nariai malonėkite dalyvauti ir užsimokėti mėnesines duokles.

BRADDOCK, Pa. — 105 kuopos susirinkimas bus birželio 2-trą dieną tuoj po pamaldų bažnytinėje svetainėje. Malonėkite visi nariai atsilankyti užsimokėti duokles. Taipgi nepamirškite atsivesti naujų narių.

NEW BRITAIN, Conn. — 109 kp. susirinkimas bus birželio 10-tą dieną 7:30 vakaro Šv. Andriejaus parapijos salėj, kampas Stanley ir Church Sts.

BROOKLYN, N. Y. — 115 kuopos susirinkimas bus birželio 9-tą dieną tuoj po sumai, Šv. Jurgio parapijos svetainėj, 207 York St. Visi nariai ir narės malonėkite būti ir užsimokėti duokles. Nepamirškite pakalbinti ir naujų narių.

NEW HAVEN, Conn. — 116 kp. susirinkimas bus birželio 2-trą dieną tuoj po pamaldų, bažnytinėj svetainėj. Svarbu visiems nariams dalyvauti.

MANCHESTER, N. H. — 119 kp. susirinkimas bus birželio 11-tą dieną Lietuvių Klubo svetainėj, 140 Central St., nuo 8 iki 9 val. vakaro.

SPRINGFIELD, Ill. — 121 kuopos susirinkimas bus birželio 2-trą dieną bažnytinėj salėj tuoj po sumai. Nariai, teiksitės atsilankyt, naujų kandidatų atsivest ir užsimokėt užvilktas duokles.

EXPORT, Pa. — 125-tos kuopos susirinkimas bus birželio 2-trą dieną 3 val. po pietų Polish Hall, William Penn Highway, Export, Pa.

CAMBRIDGE, Mass.—127 kuopos susirinkimas bus birželio 2-trą dieną 3 val. po pietų.

WESTERNPORT, Md. — 131 kp. susirinkimas bus birželio 2-trą dieną 2 val. po pietų pas V. Puškūną (name). Visi nariai malonėkite atsilankyti.

BROOKLYN, N. Y. — 134 kuopos susirinkimas bus birželio 2-trą dieną Karalienės Angelų parapijos salėj, tuoj po sumai. Visi nariai ir narės malonėkite ateiti susirinkiman ir nepamirškite savo draugų atsivesti.

CLEVELAND, Ohio. — 142 kp. susirinkimas bus birželio 13-tą dieną Šv. Jurgio parapijos mokykloj, 7:30 val. vakare.

SPRING VALLEY, Ill. — 146 kp. susirinkimas bus birželio 2-trą dieną 2 val. po pietų, bažnytinėje salėje. Nepamirškite atsilankyti ir užsimokėti savo duokles.

CALUMET CITY, Ill.—149 kuopos susirinkimas bus birželio 2-trą dieną Juozo Prakaičio studijos salėj 3 val. po pietų.

SCRANTON, Pa. — 155 kuopos susirinkimas bus birželio 2-trą dieną po pamaldų Šv. Mykolo parapijos bažnytinėj svetainėj.

PITTSBURGH, Pa. — 158 kuopos susirinkimas bus birželio 2-trą dieną tuoj po sumai Šv. Kazimiero parapijos mokyklos kambariuose.

CHICAGO, Ill. — 160-tos kuopos susirinkimas bus birželio 2-trą dieną parapijos mokyklos kambariuose 1 v. po pietų.

COLLINSVILLE, Ill. — 161 kp. susirinkimas bus birželio 2-trą dieną 1 val. po pietų bažnytinėje svetainėje.

CHICAGO, Ill. — 163-čios kuopos susirinkimas bus birželio 9-tą dieną tuoj po sumai (12:00) Gimimo Panelės Švenčiausios parapijos svetainėje, 6820 So. Washtenaw Ave.

HARRISON, N. J. — 165 kuopos susirinkimas bus birželio 13-tą dieną 7 val. vakare Šv. Vardo dr-jos salėje, 6 Davis Ave., Kearny, N. J.

CHICAGO, Ill. — 181-mos kuopos susirinkimas bus birželio 8-tą dieną 7 val. vakaro Fuller Park svetainėj, 46th ir Princeton Ave.

ALBANY, N. Y. — 188 kuopos susirinkimas bus birželio 2-trą dieną 1 val. po pietų Šv. Jurgio parapijos bažnytinėj svetainėj.

DETROIT, Mich.—190-tos kuopos susirinkimas bus birželio 2-trą dieną tuoj po sumos.

DAYTON, Ohio. — 191 kuopos susirinkimas bus birželio 2-trą dieną 7 val. vakare, Av. Kryžiaus parapijos svetainėj.

Washington Depot, Ct. — 205 kp. susirinkimas bus birželio 2-trą dieną 2-rą valandą po pietų.

W. FRANKFORT, Ill. — 207 kp. susirinkimas bus birželio 2-trą dieną tuojau po sumos pas Joną Nozulį.

NASHUA, N. H. — 228 kuopos susirinkimas bus birželio 9-tą dieną bažnytinėj salėj, po pamaldų. Kviečiame visus lankytis į susirinkimus.

DETROIT, Mich.—230-tos kuopos susirinkimas bus birželio 2-trą dieną tuoj po paskutinių Mišių Šv. Petro parapijos svetainėj, Lengworth ir Muldane St.

BRANDFORD, Conn.—242 kuopos susirinkimas bus birželio 2-trą diena 1:30 val. po pietų, pobažnytinėj svetainėj. Visi nariai malonėkite susirinkti ir užsimokėti savo mokesnius.

STEUBENVILLE, Ohio.—253 kp. susirinkimas bus birželio 2-trą diena 3 val. po pietų Lietuvių Klubo svetainėj, 428 So. 7th St.

HARVEY, Ill. — 255-tos kuopos susirinkimas bus birželio 13-tą diena 7:30 vakare pas finansų raštininką M. Sadauską, 509—154 St., Harvey, Illinois.

SHENANDOAH, Pa.—259 kuopos susirinkimas bus birželio 2-trą dieną 2-rą val. po pietų Šv. Jurgio parapijos salėj.

WILSONVILLE, Ill. — 264 kp susirinkimas bus birželio 2-trą dieną kp. pirmininko A. Simino namuose.

BINGHAMTON, N. Y.—270 kuopos susirinkimas bus birželio 2-trą dieną 2 val. po pietų Ukrainiečių salėj, 43 Downs Ave.

TAYLORVILLE, Pa.—272 kuopos susirinkimas bus birželio 2-trą dieną 2 val. po pietų.

PROVIDENCE, R. I.—273 kuopos susirinkimas bus birželio 2-trą diena tuoj po sumos, bažnytinėj svetainėj. Malonėkite visi nariai susirinkti.

SAGINAW, Mich. — 274 kuopos susirinkimas bus birželio 2-trą diena 12 val. paprastoj vietoj. Visi malonėsit ateiti ir užsimokėti savo duokles.

NEWTOWN FALLS, O.—284 kp. susirinkimas bus birželio 2-trą diena 2 val. po pietų.

CANTON, Ohio. — 288-tos kuopos susirinkimas bus birželio 2-trą diena 2:00 po pietų. Vieta susirinkimo 2240 Winfield N. E.

E. PITTSBURGH, Pa. — 291 kp. susirinkimas bus birželio 9-tą diena Visi nariai dalyvaukit.

MIDDLEPORT, Pa. — 302 kuopos susirinkimas bus birželio 2-trą diena pirmą valandą po pietų V. Lasucko salėj.

CLEVELAND, Ohio.—307 kuopos susirinkimas bus birželio 14-tą diena 8 val. vakare, P. Švč. Nesiliaujančios Pagelbos parapijos svetainėje.

"VAI LĖKITE, DAINOS"

Gražiausių Liaudies Dainų Rinkinys

Paruošė kun. J. Dabrila. Papildytą rinkinį išleido kun. Pr. Juras.

Knyga 220 puslapių, nedidelio formato. Telpa 233 gražiausios populiariškiausios liaudies dainos. *Kaina 75 centai.*

Užsisakant knygą kitės į *"GARSAS," P. O. Box 32 Wilkes Barre, Pa.*

DELEGATŲ RINKIMAS LRKSA SEIMAN

55 SEIMAS ĮVYKS LIEPOS 22-25 DD., 1946, HOLLENDEN HOTEL, CLEVELAND, O.

Renkant kuopų delegatus į Seimą, reikia laikytis mūsų organizacijos konstitucijos straipsnio 6-to, kuris taip nurodo:

SEIMO SUDĖTIS

1. Seimas susidarys iš teisėtai išrinktų kuopose delegatų ir Pildomojo Komiteto narių.
2. Kiekviena Susivienymo kuopa, kuri Centro yra pripažinta geram stovy, turi teisę siųsti Seiman delegatą.
3. Kuopa turi teisę rinkti delegatą nuo kiekvienų 50 narių ir likusios dalies, jeigu siekia 25 narius.
4. Kiekvienas veiklus ir gero stovio narys, kuris yra išbuvęs metus laiko Susivienyme ir kuopoje nemažiau šešių mėnesių, turi teisės būti išrinktu delegatu į Seimą.
5. Delegatai ir alternatai renkami slaptu ir betarpišku balsavimu ir išrenkami dauguma dalyvaujančių balsavime narių legaliai paskelbtam reguliariam kuopos susirinkime nevėliau 30 dienų ir neankščiau 90 dienų prieš Susivienymo Seimą.
6. Naujai įsikūrusios kuopos gali siųsti delegatus, jeigu jos bus Pildomojo Komiteto pripažintomis ir sumokės savo duokles Susivienymo Centrui nevėliau 30 dienų prieš Seimą.
7. Jeigu po rinkimui delegatas atsisakytų ar negalėtų Seiman vykti, tai kuopa turi teisę į jo vietą siųsti alternatą, kuris rinkimų laiku gavo daugiausia balsų. Apie tokią atmainą turi būti pranešta Susivienymo Centrui.
8. Kiekvienas Seimo delegatas privalo turėt mandatą iš kuopos, kuri jį siunčia ir gali atstovauti tik savo kuopą, kurioj priklauso. Liudymas turi būti išrašytas duplikato formoj, pasirašytas kuopos pirmininko, raštininko, taip pat turi būt pridėta kuopos antspauda, siunčiant Centro Raštinėn delegatų narystės stovio patikrinimui nevėliau 15 dienų prieš Seimą. Mandato originalą delegatas atsiveža su savim į Seimą.
9. Suspenduotų kuopų nariai ar suspenduotas narys, negali būti Seimo delegatu.

Seimo pasisekimas ir jo gausingumas pareis nuo kuopų. Kuo daugiau kuopų Seime dalyvauja, tuo yra didesnis jo autoritetas, tuo labiau įjudinama Susivienymo veikimas. Nežiūrint, ar kuopos gausingos ar mažos, visoms lygiai turi rūpėti bendri organizacijos reikalai, visos turi būti Seime reprezentuojamos.

Tad prašau visas kuopas Seime dalyvauti.

LEONARDAS ŠIMUTIS.
LRKSA Prezidentas

Cambridge, Mass.

LRKSA 127-tos Kuopos Nariams

LRKSA 127 kuopos šv. Mišios bus birželio (June) 2, 1946, 8:30 ryte. Visi nariai ir narės, susirinkite svetainėn 8 val., o iš svetainės visi eisime į bažnyčią. Mūsų kuopa kasmet turi Mišias už gyvus ir mirusius narius.

Bertaininis 127-tos Kuopos Susirinkimas

127 kp. reguliariai susirinkimai yra laikomi kas 3-čią sekmadienį kiekvieną mėnesį tuoj po paskutinių Mišių. Įsidėmėkite, kad bertaininis kuopos susirinkimas bus birželio (June) 16, 1946, tuoj po paskutinių Mišių. Prašome visus susirinkti ir atnešti laimėjimo tikietus. Atsiveskite naujų kandidatų prisirašyti prie Susivienymo.

V. J. Janeliūnas, pirmin.

ADELĖS SMAILYTĖS PAVEIKSLŲ PARODA

Philadelphia, Pa.—Paskiausiu laiku čia kai kurie viengenčiai gavo paštu šio turinio spausdintus kvietimus:

You and your friends are cordially invited to attend an informal showing of paintings by Adele Smailis at her studio, 815 Locust St., Philadelphia, Pennsylvania on Sunday, May 26th, 1946 from four o'clock until nine.

Gi toji Adelė Smailis, tai čia—Philadelphijoje visiems geriausia žinoma mūsų viengentė-intelektualė, labai nusipelnius asmenybė, LRKSA 20-tos kuopos ilgametė gabi ir labai sąžininga sekretorė.

Patartina kiekvienam viengenčiui ir viengentei nepatingėti užeiti pasižiūrėti jos ranka ir protu sukurtus paveikslus. *K. V.*

Baltimore, Md.

13-tos Kuopos Narių Žiniai

Svarbus LRKSA 13-tos kuopos susirinkimas bus birželio (June) 2 dieną š. m. Visos narės ir nariai privalo dalyvauti. Atlikę visas pareigas savo naudai du mėnesiu galėsime atostogauti—nelaikyti susirinkimų. Bet šį kartą svarbu dalyvauti susirinkime.

Turėsime išrinkt kuopos delegatą seiman ir apsvarstyti kitus svarbius reikalus. *Kp. Valdyba*

C. Brooklyn, N.Y.

115 Kuopos Nariams

115 kp. mėnesinis susirinkimas įvyks viena savaite vėliau, būtent, vieton birželio 2-rą, įvyks birželio 9-tą dieną. Mat, birželio 2-rą Šv. Vardo draugija (Brooklyno vyskupijos) turi dideles iškilmes, kuriose dalyvauja ir mūsų nariai. *Kp. Valdyba*

NETIKĖTA DAKTARO S. T. SIEDLIKO MIRTIS

Shenandoah, Pa.—Gegužės 18, 1946, savo namuose, 118 W. Oak St., Shenandoah, Pa., širdies atakos užkluptas, numirė dar visiškai nesenas daktaras Stanislovas T. Siedlikas, gerbtinasis pagarsėjusios kovotojos už Lietuvos laisvę panelės Pranės Mariutės Siedlikaitės tėvas.

Todėl, pranešdamas visuomenei tą taip labai mums liūdną žinią, vienkart pareiškiu viešai ir nuoširdžiausią užuojautą jo likusiai šeimai—žmonai, daktarienei Marijai Pagereskių Siedlikienei ir dukroms—našlaitėms panelėms Pranei ir Martinai, bei vienkart ir jo našlei motinai.

Kazys Vidikauskas

PAREMKITE "GARSO" METINĘ PRAMOGĄ

DOVANŲ IŠLEIDIMAS BUS RUGPIŪČIO 18, 1946, ROCKY GLEN PARKE

Šių metų metinė "Garso" pramoga bus įdomesnė, nes yra paskirtos didesnės dovanos, negu kitais metais.

Dovanos yra tokios:

Pirma—U. S. Pergalės bonas 50 dolerių vertės.

Antra—Moteriškas paltas ir mufta.

Trečia — U. S. Pergalės bonas 25 dolerių vertės.

Ketvirta—U. S. ženklelių 10 dol. vertės.

Penkta—U. S. ženklelių 5 dol. vertės.

Šešta—U. S. ženklelių 5 dol. vertės.

Septinta—U. S. ženklelių 5 dol. vertės.

Dovanos laimėtojams bus išsiųstos be atidėliojimo.

"Garso" redakcija ir administracija kreipiasi į kuopų viršininkus, narius ir visus gerus lietuvius paremti laikraštį "Garsą" perkant dovanų išleidimo tikietus.

Nupirktų tikietų stubsus ir pinigus prašome priduoti be atidėliojimo. Kas gali daugiau pasidarbuoti parduodant tikietų—kreipkitės į "Garso" administraciją, kuri be atidėliojimo jus tikietais aprūpins.

SUTELKTOM JĖGOM DAUG GALIME!

Chicago, Ill.—Kiekvienas darbas organizuotai varomas neša žymiai geresnių padarinių, negu paskirai atliekamas. Mes lietuviai džiaugiamės ir didžiuojamės turį Chicagoje Švento Kazimiero Seserų vedamą Akademiją, Rytuose Vila Juozapo Marijos Akademiją, kuriodvi išgarsino lietuvių vardą ir kultūriniu atžvilgiu aukštai iškėlė svetimtaučių akyse. Džiaugiamės Seselių vedamomis Šv. Kryžiaus ir Loretto ligoninėmis; džiaugiamės jų mokymu ir auklėjimu parapijų mokyklose, džiaugiamės jų darbuote parapijose. Bet kiek tas darbas reikalauja įtemptų jėgų ir pasiaukojimo—ne visi pilnai suprantame. O kur pragyvenimas?

Švento Kazimiero Akademijos Rėmėjų Draugija yra subūrusi šimtus geraširdžių rėmėjų, kurie semdami jėgos ir patvaros iš To, Kuris savo meile visus stiprina, nenuilstamai darbuojasi ir stengiasi medžiagiškai padėti Seselėms jų veikloje.

Šių metų ARD seimas turėjo prieš akis du didelius, opius ir būtinus reikalus. Vienas, tai kuo greičiausia sukelti fondą, kad būt galima parsitraukti šešias tremtines Švento Kazimiero Seseris iš Vokietijos, kurios šaukiasi pagalbos ir pasigailėjimo. Antras, būtinas reikalas statyti Akademiją, didinti Vienuolyno patalpas, ir tt. Yra ir kitų reikalų, kurie buvo iškelti seimo metu.

Seimas įvyko š. m. gegužės mėn. 26 dieną.

Jei išsigali tapk amžinu nariu paaukodamas $100.00 į Akademijos Statybos Fondą ir įamžink savo vardą lietuvių mokslo įstaigoje.

Aukas siųskite šiuo adresu: *Švento Kazimiero Seserys, 2601 West Marquette Road, Chicago 29, Ill.*

Julė Urba, rėmėja

DARIAUS GIRĖNO PAMINKLUI AUKOS

Kaip visuomenei jau žinoma, Brooklyne ruošiama pastatyti paminklą mūsų tautos garbingiems lakūnams, didvyriškai pasižymėjusiems išvystymui pasaulinės aviacijos progreso, Steponui Dariui ir Stasiui Girėnui.

Šiuo reikalu vietinės ir apylinkės draugijos yra išrinkę komitetą, kurio pareiga sukelti reikalingą sumą pinigų ir veikiai užbaigti šį kilnų ir gražų sumanytą darbą. Kadangi laike karo buvo nepatogu šį reikalą plačiai skleisti ir prieiti prie tikslo, tai pasistenkime paskubėti dabar. Tad kreipiamės į organizacijas, draugijas ir pavienius, prašant nuoširdžios talkos. Aukas maloniai priimame čekiais ar money orderiais, išrašant "Darius Girėnas Monument Fund" ir pasiųsti mūsų komitėto iždininkui Mr. P. J. Montvila, 251 Etna Street, Brooklyn, N. Y. Jis gavęs sumą skubiai prisiųs liudymo kvitą.

Naujai aukų gauta $394.40. Pirmiau išdėtas buvo $3,557.16. Viso Paminklo Fondui aukų yra $3,951.56.

Už teiktas gausias aukas aukotojams, draugijoms ir pavieniams asmenims, nuoširdžiai dėkojame. Dėkojame visiems aukų rinkėjams.

Dariaus Girėno Paminklo Fondo Komitetas: pirm. J. Šaltis, vice pirm. J. Glaveckas; iždin. P. J. Montvila; iždo globėjai J. Kairys ir J. Ambrozaitis; sekr. Ch. Kundrotas ir A. Gudonis; fin. sekr. adv. Steponas Briedis, Jr.

Vasario 2 d. suėjo 60 metų Lietuvos rašytojui, poetui Baliui Srnogai. Jis yra parašęs "Dainų poetikos etiudai", "Milžino paunksnė", "Saulė ir smiltys", "Baisioji naktis", "Radvila Perkūnas", "Aitvaras teisėjas"; redagavo "Dainavą" ir yra parašęs keletą veikalų iš teatro ir literatūros istorijos.

KATEKIZMAS

ANGLŲ IR LIETUVIŲ KALBOSE

Parašė Kun. M. J. Duffy, vertė kun. J. K. Miliauskas

KETVIRTOJI LAIDA

Kaina: 20c už vieną; 15c perkant 5 ar daugiau

Kadangi mūsų išeivijos vaikų dalis gimtinės kalbos nemoka, tad mokytojams bei mokytojoms prisieina tikėjimo dalykus aiškinti lietuvių ir anglų kalbose. Tokioms pamokoms ir išleistas šis Katekizmas. Vienas puslapis anglų kalba, kitas—lietuvių. Klausimai ir atsakymai trumpi ir lengvučiai.

Užsisakant kreipkitės į

"GARSO" ADMINISTRACIJA

P. O. Box 32 Wilkes-Barre, Pa.

Strengthening of Fraternal Certificate Reserves

By
OSCAR A. KOTTLER,
DEPUTY INSURANCE COMMISSIONER
and
M. H. LEVITA,
CHIEF LIFE ACTUARY INSURANCE DEPARTMENT
COMMONWEALTH OF PENNSYLVANIA

at the
Fraternal Insurance Luncheon
Insurance Federation of Pennsylvania
Bellevue-Stratford Hotel
Philadelphia, Pennsylvania
May 8, 1946

To those of us who make it our business to study annual statements of life companies, the most interesting phenomenon has been the extent to which companies have voluntarily transferred funds from Surplus to Reserves. This strengthening of reserves has been carried out by all types of life companies. For instance, a very prominent life company with reserves already on a 3% basis is accumulating additional funds in order that the reserve liability will reach an amount equivalent to the reserve on a 2½% basis. Many life companies that are on a 3½% basis are adding amounts to the reserves equivlent to the difference between the reserve libility on 3% basis and that on a 3½% basis. The natural question that arises is: Is this necessary. The answer is that the continued decline in the investment yield makes it imperative that a company put its house in order (from an investment point of view) and look into the future.

When it comes to fraternal insurance we can say that the interest rate earned on invested assets has never been as low as it is at the present time. Economists don't seem to give us any hope that the situation will change. It behooves a fraternal therefore to examine first its 4% business and then its 3½% business and to ask itself whether it will be in a position to "carry out" such contracts as they are without some modification. The question that the fraternal has to face is: Is the reserve standard adequate? With interest rates the way they are going will we, with the reserves now on hand, plus the future premiums to be collected, be able to carry out the terms of the contracts outstanding? The problem is particularly vital to those societies with batches of N.F.C. business. In most cases the average age is relatively high and the actual to expected mortality on this block of business is likewise relatively high. On such business mortality profits would be decreasing and the interest yield less than 4%. Something must be done to make this business self-sustaining. This brings us to the theme of this discussion which is: The Necessity of Strengthening Fraternal Certificate Reserves. It also explains the reason for the request of our Insurance Department for filling out the "Supplement to the Valuation Report". That report when it is filled out will furnish the society with a mine of information. It will split up business by valuation standard. It will show mortality by age groups for each standard. It will show the source of profit by age group under each standard. It will tell the society something about its sub-standard business. It will give the degree of solvency of the disability (or accident and health) busness. And finally it will give figures showing the amount necessary to strengthen the reserves to a 3% basis. If remedial action is necessary, it is best that we know it now. If the reserve basis is inadequate, the degree (in dollars and cents) of its inadequacy must be known. Facts must be faced courageously. And this leads us to reiterate that one of the prime functions of our Insurance Department is to advise, to suggest to help, a society when it is confronted with certain difficulties.

We, therefore, suggest to each and every society to do more than merely fill out the answers to the Valuation Blank, but to look upon this report as being chock-full of vital information. And facts as such are of little use unless they are utilized: Use them as a program for action! Look for the "Danger Ahead!" signals and take action! The maturing of insurance contracts repreesnts the most important part of a Society's activity. You must not fail in the carrying out of this most sacred trust.

The Third Annual Conference of The Schuylkill District of Lithuanian Sodalities

Minersville, Pa.—After a lapse of four years, the Third Annual Conference of the Schuylkill District Union of Lithuanian Sodalities proved to be a huge success at St. Francis Parish, Minersville, on Sunday afternoon despite inclement weather. Three hundred and fifty girls attended the conclave from nine parishes which include St. Francis, Minersville; Sacred Heart, New Philadelphia; St. George, Shenandoah; St. Joseph, Mahanoy City; Holy Cross, Mt. Carmel; SS. Peter and Paul, Tamaqua; Annunciation, Frackville; St. Vincent, Girardville; SS. Peter and Paul, Hazleton.

Rev. John Gibas, the Union Spiritual Director, and assistant rector of New Philadelphia offered the Invocation, after which the National Anthem was sung by the assembly. Miss Anna Novick of Shenandoah, Prefect of the Union, gave the welcoming address and introduced Rev. C. J. Klevinskas (Klevence), Host of the Conference, and pastor of St. Francis, Minersville. Father Klevinskas explained that "we honored our earthly mothers in the morning by receiving Holy Communion for their intentions and that we are honoring our Spiritual Mother, the Blessed Virgin, this afternoon." Miss Novick then introduced Sister Rita, who represented the Mother General of the Sisters of Jesus Crucified and used the subject "Our Lady, Queen of Peace" for her topic. Sister Rita who is the Mother Superior of SS. Peter and Paul's School, Tamaqua, implored all present to "go to Mary when in doubt and for help in all things."

Miss Helen E. Mueller, principal of the Edgar Allen Poe Public School, Philadelphia, talked on "Membership in a Sodality, A Way of Life." Miss Mueller belongs to the Teachers' Sodality in that city and held various offices of prefect, archivist, treasurer, and mistress of retreats and was well qualified to speak on her subject. Her talk was very inspirational as she urged all members to be active in their parish Sodalities.

Rev. Raymond R. Cosgrove, S. J., who is a member of the faculty of St. Joseph's College High School, Philadelphia, used for his talk the theme "Our Lady, Queen of the World." He introduced a humorous aspect throughout his discourse and explained in a more serious vein that the purpose of the Sodality is the personal sanctification of the individual. He also expressed a deep admiration for Rev. Daniel A. Lord, S. J., editor-in-chief of "The Queen's Work" the Sodalists' magazine and for Cardinal Richard Cushing of Boston, one of the foremost Catholic Youth leaders in the country.

After roll call by the secretary of the Union, Miss Dorothy Taran of New Philadelphia, Rev. C. J. Rakauskas, assistant rector of St. Joseph's Church, Mahanoy City, and the first Spiritual Director of the Union, gave forth with the closing prayer.

A short musical entertainment was renderd by the hostess Sodality when a chorus sang "Ave Maria" by Rosewig; "Mother Beloved" by Father Lord. Marion Venslauskas gave a recitation "Mother" a very touching composition by an unknown author. Nevins' "The Rosary" was then rendered by a pair of twins—Clare and Rita Bernosky—who sang "The Bells of St. Mary's" for an encore. Their accompanist was Elizabeth Kasputis.

The procession of the May Queen and her Court of Honor together with the assembled delegates and visiting priests and nuns left the auditorium for the Grotto where the crowning of the statue of the Blessed Virgin Mary took place. During the procession the Litany and hymns of the Blessed Virgin were sung by the gathering. Miss Isabelle Sutcavage of Minersville was May Queen.

Benediction of the Most Blessed Sacrament was held with Father Gibas the celebrant, Rev. Clarence Batutis of Tamaqua as deacon, and Rev. George Degutis also of Tamaqua as sub-deacon. Rev. Francis J. Gallaher, S. J., Father-Rector of the Jesuit Novitiate, Wernersville, delivered the sermon.

A delicious buffet luncheon was served in the school auditorium by the hostess Sodality.

E. B.; F. S.; I. B.

SOVIET RUSSIA DECIDED BALTIC ANNEXATION ALREADY IN 1939

A strategic Map of the Red Army was recently found with the following inscription in Russian:

Litovsk. SSR, Latv. SSR, B. S. S. R.,—pervoye izdaniye 1939 god,

which means:

Lithuanian SSR, Latvian SSR and BSSR (White Russian) first edition, year 1939.

This undoubtedly proves that even before the signing of the mutual assistance treaties with the Baltic States at the end of September and the beginning of October of 1939, under which the U. S. S. R. obtained the lease of strategic bases in the Baltic States and permission to maintain limited garrisons for the duration of the war, and long before the issuance of ultimatums to them in June 1940, Soviet Russia had already decided to incorporate and annex the Baltic States.

Evidently the above mentioned maps were printed after the agreement was reached in principle with Nazi Germany about spheres of influence in Eastern Europe. *LIB*

BRONZE STAR GIVEN KUPSTAS

Record Reporter Cited for Supplying Ammunition to Front Lines

Benjamin G. Kupstas, 83 North River St., formerly of 68 Westminster St., Wilkes-Barre, Pa., member of Wilkes-Barre Record news staff and a former first lieutenant in the 3458th Quartermaster Truck Company of the United States First Army, has been awarded the Bronze Star Medal for meritorious service as a platoon leader in Germany.

The citation reads in part: First Lt. Benjamin G. Kupstas, 01591253, Quartermaster Truck Company, United States Army. For meritorious service in connection with military operations against the enemy forces from 28 February 1945 to 2 April 1945. During this period First Lt. Kupstas led successfully numerous convoys of vitally needed ammunition and supplies to front line units, under difficult and hazardous conditions. First Lt. Kupstas was subjected to machine gun and small arms fire many times while transporting infantry troops to forward positions. In execution of duty, he was wounded and evacuated on 2 April 1945. First Lt. Kupstas's devotion to duty reflects credit on himself and the military service. Entered military service from Pennsylvania.

Lt. Kupstas is also authorized to wear the Purple Heart which he won in this same action.

Lt. Kupstas and wife, Mrs. Agnes Hally Kupstas, reside at the North River street address.

DR. J. ROBINZONO VEIKALAS

New York (LAIC).—Iš spaudos išėjo naujas dr. J. Robinzono veikalas — *Human Rights and Fundamental Freedoms in the Charter of the United Nations*. Yra tai 166 puslapių rimtai dokumentuotas veikalas. Knygą išleido Institute of Jewish Affairs (American Jewish Congress and World Jewish Congress dalinys) taip vadinamoje "From War to Peace" serijoje. Dr. J. Robinzono veikalas toje serijoje yra 4-tas iš eilės.

Dr. J. Robinzonas kilęs iš senos Lietuvos žydų šeimos ir, kaip tarptautinės teisės žinovas, ne vieną kartą prisidėjo prie Nepriklausomos Lietuvos teisių tarptautiniuose forumuose gynimo. Į Ameriką atvykęs vos 1940 metais, dr J. Robinzonas jau spėjo susidaryti tvirtą europiejinių reikalų žinovo ir mokslininko reputaciją. Ypatingai autoritetingą dr. Robinzono nuomonė mažumų komplekso srityje.

UNRA Mažina Išvietintiems Maisto Daviną

Frankfurt a. M. (LAIC). — Mūsų korespondentas iš amerikiečių okupuotos Vokietijos praneša, kad, pradedant gegužės 15 d. maisto davinys bus keliais šimtais kolorijų sumažintas ir, vietoje vidutiniai gaunamų 2,300 kalorijų, išvietintieji gaus 2,000.

Tas aiškinama visuotina maisto krize.

Sausio 20 d. suėjo 30 metų nuo mirties didelio lietuvybės žadintojo Suvalkijoje—prof. P. Kriaučiūno.

A REFUSAL TO COOPERATE

. . . Despite the nominal liberation of eastern European peoples by the Soviet armies, it cannot be said that an increasing number of men in those regions are living out their lives "in freedom from fear and want." Russia's encroachments on the territory and natural resources of neighboring countries have been unblushingly immoral. And the arrogance with which she pursues her unprincipled self-aggrandizement is scarcely more bewildering than the readiness with which her allies assent to it.

(*The Sign*, Union City, N. J. March, 1946)

Vasario 16 d. suėjo 60 metų poetui Paparoniui—kun. Šmulkščiui.

LEGAL NOTICE

SHERIFF'S SALE
Friday, June 14, 1946
At 10:00 A. M.

By virtue of a writ of Fi Fa No. 42 July Term 1946, issued out of the Court of Common Pleas of Luzerne County, to me directed, there will be exposed to public sale by vendue to the highest and best bidders, for cash, in Court Room No. 1, Court House, in the City of Wilkes Barre, Luzerne County, Pennsylvania, on Friday, June 14, 1946, at ten o'clock in the forenoon of the said day, all the right, title and interest of the defendants in and to the following described lots, pieces or parcels of land, Viz:—

PARCEL 1:

ALL that certain lot, piece or parcel of land situate in the Borough of Miners Mills, Luzerne County, Pennsylvania, now City of Wilkes-Barre, being lot No. 118 in the survey and plot laid out in building lots by William Sturdevant for Jesse Thomas, recorded in Luzerne County in Deed Book 148, page 5, bounded and described as follows, to wit;—

BEGINNING at a corner of the Mock Town Road and Union Street; thence along said Union Street to Railroad, about 81 feet; thence along said Railroad to Lot No. 117 in said plot; thence along said Lot No. 117 to said Mock Town Road about 105 feet; thence along said Mock Town Road 50 feet to the place of beginning.

IMPROVED with brick and frame store and apartment building.

PARCEL 2:

ALL that certain messuage and lot of land in the 10th Ward of the City of Wilkes-Barre, Luzerne County, Pennsylvania, bounded and described as follows:

BEGINNING at a point on the Easterly side of River Street, same being a corner of land of Q. A. Gates; thence along land of said Q. A. Gates in an Easterly direction 120 feet to a corner; thence along land formerly of S. Maria in a Northerly direction and parallel with the line of River Street about 40 feet to land of M. H. Bell, deceased; thence along said land in a Westerly direction 120 feet to River Street; thence along River Street 40 feet to the place of beginning.

IMPROVED with a three family brick apartment building and garage in rear.

Seized and taken into execution at the suit of Samuel Mittleman, now for the use of Antoinette Cembrola, Assignee vs. Mose Mose A. Mittleman, individually, as Terre Tenant, and as Administrator D.B.N.C.T.A., Morris Unterberger and Mary Unterberger, individually, and as Terre Tenant and Co-Executors of the Estate of Samuel Mittleman, Deceased, with notice to Gussie Mittleman, terre tenant, and will be sold by,

DAVID C. VAUGHN,
Sheriff

ISRAEL T. KLAPPER,
Attorney

Notice is hereby given to all persons concerned that the Accountants in the following estates have settled their accounts in the Office of the Register of Wills of Luzerne County and that the same will be presented to the Orphans' Court of said County for confirmation nisi on Monday, June 17, 1946, at 10:00 o'clock a. m.

Estates of Sarah D. Wyckoff, Wilbur H. Fleck, Adm; Barbara Hehn, Peter Hehn, Exr; Mary Yencik, Miners National Bank, Wilkes-Barre, Exr; K. Viola Wilcox, Bert W. Tennant, Exr; Martha J. Cragle, Mary C. MacDaniels, Admx; Sylvester S. Marsh, Marion Marsh, Extx; Edwin Shortz, Edwin Shortz, Jr., Trustee; Sarah G. Phillips, Claire P. Kerr, Admx; Thomas J. Morgan, Clara Morgan, Admx; Chas. W. Sheppard, A. E. Yetter, and Leah Sheppard, Admrs; Mary Harvey, Miners National Bank, Wilkes-Barre, Trustee; Ann H. Jenkins, Scranton Lackawanna Trust Co. of Scranton, Gdn; Philip Auron, Bertha S. Auron, Admx; Mary L. Gaston, Francis Douglas and L. B. Jones, Exrs; Jane Hewitt, Miners Savings Bank, Pittston, Exr; B. L. Hessler, Miners National Bank, Wilkes-Barre, Exr; John Lazarus, Miners National Bank, Wilkes-Barre, Admr; C. E. Stegmaier, Miners National Bank, Wilkes-Barre, Trustee; Benjamin F. Dilley, Miners National Bank, Wilkes-Barre, Trustee; James A. Connell, Mary C. Finneran, Admx; Philip H. Stripp, Louise Tench, Admx; William H. Conyngham, Jessie Conyngham and Harold D. Deemer, Exrs; Job Evans, David Evans, Exr; Anna Dzubay, George Jubay, Admr; Sara McGoldrick, Miners National Bank, Wilkes-Barre, Exr.

JOHN SHIVELL,
Register of Wills and Clerk of Orphans' Court

ANGLIŠKAI-LIETUVIŠKAS ŽODYNAS

ENGLISH-LITHUANIAN DICTIONARY

Žodynas turėti savo knygynė yra be galo naudingas dalykas, nes jis yra geras kalbos mokytojas ir stiprus patarėjas.

Mes siūlome jums Angliškai-Lietuvišką Žodyną, kuris yra laikomas vienas iš geriausių. Jo formatas-dydis: 6 coliai per 4", 400 puslapių; kietais, stipriais audeklo apdarais. Parduodavo po $4.00; dabar mes jums siūlome bargeną—atiduodame už $3.00. Mes jų nedidelį skaičių turime. Prašome skubiai užsisakyti.

Užsisakant žodyną, mums laišką rašyti nereikia, tik įdėk į konvertą kuponą su $3.00, ir tuojau gausite puikų Angliškai-Lietuvišką Žodyną.

Užsakymus siųskite:
"GARSO" ADMINISTRACIJA
P. O. Box 32 Wilkes-Barre, Pa.

"GARSO" ADMINISTRACIJAI:

Siunčiu siunčiu $3.00 ir prašau prisiųsti Angliškai-Lietuvišką Žodyną:

Vardas .....

Adresas .....

.....

DALYVAUKIME LRKSA 4-TOS APSKRITIES IŠVAŽIAVIME

SEKMADIENĮ, BIRŽELIO-JUNE 2, 1946, SANS SOUCI PARKE

LEONARDAS ŠIMUTIS,
išvažiavimo programos kalbėtojas

Sekmadienį, birželio 2, Sans Souci parke, LRKSA 4-ji apskritis rengia didelį išvažiavimą.

4-tą valandą po pietų gražiame parko paviljone bus meniška programa iš muzikos, dainų ir kalbų.

Dainuos pernai metais gerai pasirodęs Stasio Šimkaus vyrų choras. Diriguos muzikas Jonas J. Šaučiūnas.

Kalbės LRKSA prezidentas, Amerikos Lietuvių Tarybos pirmininkas, dienraščio "Draugo" redaktorius L. Šimutis iš Chicagos ir kiti įžymūs kalbėtojai.

Išvažiavimo pelnas Scrantų vyskupijos statybos fondui, Amerikos Lietuvių Tarybai — Lietuvos nepriklausomybės atkovojimo akcijai paremti, ir apskričiai.

Išvažiavimo garbės svečiais yra: monsig. J. V. Miliauskas, kun. J. Kasakaitis, kun. J. K. Miliauskas, kun. J. V. Inčiūra, kun. A. J. Sinkevičius, kun. J. Šupšinskas, kun. Ant. Ežerskis, kun. J. Kundreckas, kun. V. Nanorta, kun. V. Šimkonis, kun. J. Baltusevičius, kun. J. Savulis, kun. J. Andriuška, kun. A. Žukauskas, kun. J. Valūnas, kun. M. Ožalas, kun. J. Tribendis, kun. J. Gilis, kun. P. Ališauskas, kun. J. Kazlauskas, kun. A. Norkūnas, kun. V. Zemaitis, kun. L. J. Paznanskas.

Generalinis rengimo komitetas: pirmin. V. Leliokas, vice pirmin. J. Batvinskas, sekr. Pr. Katilius, iždin. J. Venslauskas, iždo globėjai S. Galinis ir Sav. Marozas; komiteto nariai—J. Vaičaitis, V. T. Kvetkas, J. G. Joneika, P. J. Karašauskas ir M. Zujus.

Programos ir spaudos komisija: V. T. Kvetkas, J. Joneika, P. Karašauskas, M. Zujus, P. Katilius, S. Galinis ir S. Marozas.

Refrešmentų komisija: V. Leliokas, J. Venslauskas, P. Katilius ir J. G. Joneika.

Privažiavimas prie parko gatvekariais pigus ir patogus.

Užkviečiame Wyoming Klonio ir aplinkiniu kolonijų lietuvius-lietuves dalyvauti išvažiavime.

Rengėjai

KUNIGŲ PERMAINOS

Scrantų vyskupo W. J. Hafey paredymu, kun. J. Šupšinskas, 28 metus iškleboavęs Šv. Petro ir Povilo parapijoje, Sugar Notch, paskirtas Jėzaus Nukryžiuoto Seserų vienuolyno kapelionu, Elmhurst, Pa. Nauju Šv. Petro ir Povilo parapijos klebonu paskirtas kun. J. Auruškevičius.

Kun. J. Savulis, buvęs Duryea Šv. Juozapo parapijos klebonas, paskirtas Eynon Šv. Marijos parapijos klebonu, kur iki šiol klebonavo kun. J. Auruškevičius.

Kun. J. Andriuška, buvęs Scrantu Šv. Juozapo parapijoje asistentu, paskirtas Duryea Šv. Juozapo parapijos klebonu.

Kun. P. J. Ališauskas iš Swoyerville Holy Name parapijos paskirtas Scrantų Šv. Juozapo parapijos asistentu.

Kun. A. J. Norkūnas, buvęs Scrantų Šv. Mykolo parapijos asistentas (ten klebonauja L. R. K. S. A. dvasios vadas kun. J. F. Baltusevičius), paskirtas Hazleton St. Gabriel's parapijos klebonu.

Permainos įsigalėjo gegužės 23 dieną.

A. A. Mirusiems

A. a. Jonas Skinkis, 52 metų, gyv. Edwardsville, numirė gegužės 21-mą, palaidotas gegužės 24-tą iš Kingston'o Šv. Marijos bažnyčios parapijos kapinėse. Paliko dukterį ir du sūnus.

A. a. Pranas Balaišis, gyv. 101 Nanticoke St., Breslau, numirė gegužės 22-rą, palaidotas gegužės 25-tą iš Plymouth'o Šv. Kazimiero bažnyčios parapijos kapinėse, Muhlenburg. Paliko tris sūnus, dvi dukteris ir penkis anūkus. Velionis atvyko iš Lietuvos jauname amžiuje. 16 metų jis yra buvęs Hanover Township komisijonierium ir prie jo įvesta daug visokių pagerinimų.

A. a. Ona Baltrušaitienė, gyv. 84 Luzerne St., Lee Park, palaidota gegužės 20 iš Wilkes-Barre Švč. Trejybės bažnyčios parapijos kapinėse.

A. a. Juozas Butrimas, 40 metų, antrojo pasaulinio karo veteranas, gyv. 204 Wyalusing St., Old Forge, numirė gegužės 15-tą, Taylor ligoninėje, kur jis išbuvo kelias savaites pacijentu. Palaidotas gegužės 20-tą iš Duryea Šv. Juozapo bažnyčios parapijos kapinėse. Paliko žmoną, tris brolius—Marylin, Tamą ir Antaną, gyv. Old Forge; seserį Mrs. Frances Batvinskienę, Wilkes-Barre.

A. a. Pranas Kamarauskas, 54 metų, gyv. 127 Phillip St., Nanticoke, numirė gegužės 25, palaidotas gegužės 28-tą iš Hanover Šv. Juozapo bažnyčios parapijos kapinėse. Paliko žmoną, 4 dukteris, 2 sūnus, motiną, 2 seseris ir 1 anūką.

A. a. Jonas Gabraitis, gyv. 13 Fill St., Ashley, numirė gegužės 11-tą, palaidotas gegužės 15-tą iš Wilkes-Barre Švč. Trejybės bažnyčios parapijos kapinėse, Bear Creek.

Edwardsville

IŠ LRKSA 1-MOS KUOPOS SUSIRINKIMO

Sekmadienį, gegužės 19-tą, tuoj po sumos, Šv. Marijos parapijos svetainėje, įvyko LRKSA 1-mos kuopos susirinkimas, kuriame dalyvavo gan apščiai narių.

Maldą sukalbėjo vietinis klebonas kun. J. V. Inčiūra.

Kuopos sekr. Alicija Venslauskienė perskaitė pereito susirinkimo protokolą, kuris vienbalsiai priimtas. Po to sekr. išdavė kuopos card party (įvykusios gegužės 5-tą) raportą. Pajamų buvo $157.45, išlaidų—$51.95, pelno—$105.50. Iš visų pranešimų pasirodė, kad šios partės pasisekimui daugiausia pasidarbavo Alicija ir Juozas Venslauskai. Jie daugiausia pardavė dovanų išleidimo ir įžangos tikietų. Pramoga buvo šauni, linksma ir visais atžvilgiais pavykusi.

Kuopos pirmininkas V. Leliokas paaiškino apie senosios A klasės certifikatų perrašymą į naujus 3 proc. certifikatus ir pranešė, kad apie 30 narių jau užsiregistravo persirašymui. Perrašymo reikalais kalbėjo M. Zujus ir atsakinėjo į klausimus.

M. Zujus raportavo, kad jis peržiūrėjęs Susiv. centre esamus rekordus ir knygas ir suradęs, kad pirmoji kuopa įregistruota sausio mėn., 1896 m. Čia pat perskaitė sarašą visų narių įsirašiusių kuopon 1896 m. Taigi, šiemet suėjo 50 metų kuopos gyvavimo ir veikimo.

Skaitant pirmųjų narių sąrašą paaiškėjo, kad tik vienas iš jų, būtent, Juozas Margelis yra gyvas, priklauso prie kuopos ir dalyvavo šiame susirinkime.

Pasvarsčius, įnešta, paremta ir nubalsuota kuopos auksinį jubiliejų atatinkamai paminėti. Paruošti minėjimo planą pavesta kuopos valdybai, prie kurios darinkta trijų asmenų komisija, būtent, M. Zujus, R. Proleikienė ir Jurgis Pileckas.

Svarstomi 55-jo seimo reikalai ir atstovų siuntimas. Atstovais vienbalsiai išrinkti M. Zujus, V. Leliokas ir Alicija Venslauskienė.

Susirinkimas baigtas malda.

Rap.

Pittston

BALF 44 SKYRIAUS SUSIRINKIMAS

Svarbus BALF 44 sk. susirinkimas įvyks šį sekmadienį, birželio 2, 7:30 vakaro (Standard Time), Šv. Kazimiero parapijos svetainėje.

Svarstysime teikimą pagalbos tremtinių vaikučiams, sąryšy su jų atgabenimu į šią šalį. Skyriaus valdyba turi planą sukelti lėšų atgabenimui bent dviejų našlaičių. Susirinkime visi nariai turės galimybės pareikšti savo nuomones. Kviečiami dalyvauti visi nariai ir visi šiam reikalui prijaučiantieji.

V. Grieštaraitis,
44 skyriaus pirmininkas

Luzerne

IŠTEKĖS SESERYS URBANAVIČIŪTĖS

Birželio 29-tą Luzerne Šv. Onos bažnyčioje susituoks LRKSA 28 kp. narės Ona A. Maria ir Rita Urbanavičiūtės. Ona susituoks su John Grandin White iš Luzernės, Rita—su Stanley J. Krzywicki iš Forty Fort.

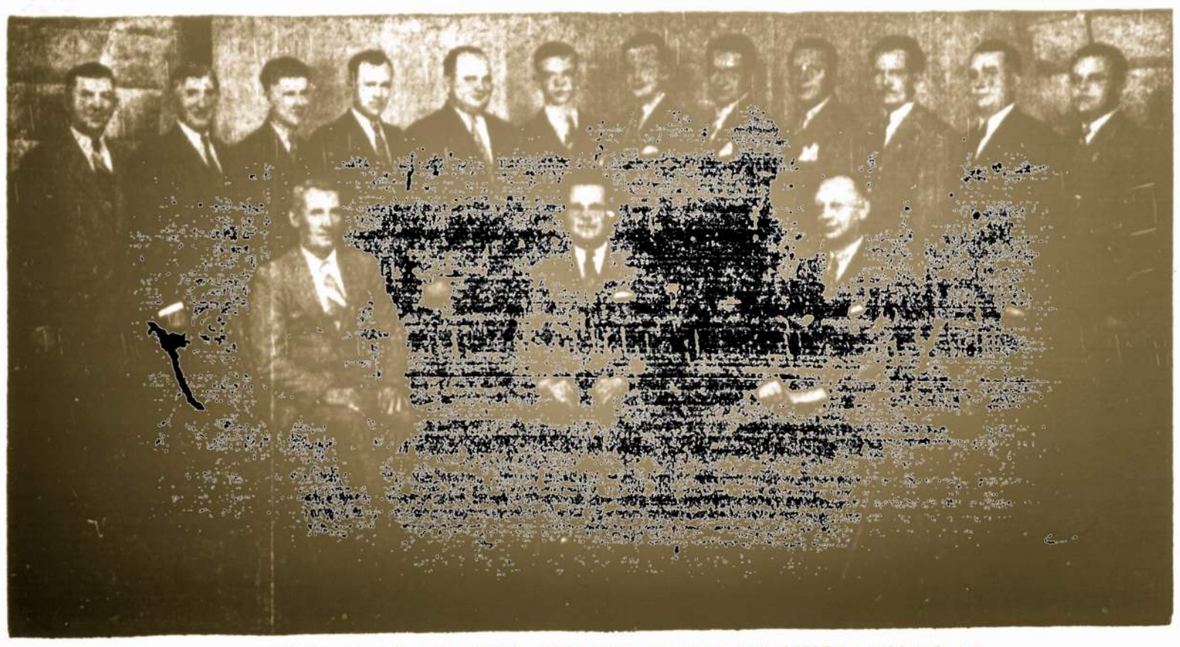

WYOMING KLONIO STASIO ŠIMKAUS VYRŲ CHORAS
dalyvaus LRKSA 4-tos apskrities išvažiavimo programoje šį sekmadienį, birželio 2. Sans Souci parke, ir palinksmins publiką maloniomis lietuviškomis dainomis. Diriguos muz. J. J. Šaučiūnas.

Scranton

SVARBUS LRKSA 83 KP. SUSIRINKIMAS

LRKSA 83 kp. laikys savo reguliarį susirinkimą ketvirtadienį, birželio 6 dieną, K. of P. svetainėje, 7:30 valandą vakare.

Susirinkime bus kalbama apie svarbą nariams persirašyti į naujus 3% certifikatus, kurie duos senosios klasės A nariams išmokėtą, pratęstą apdrauda, arba atgavimą dalies įmokėtų pinigų (cash surrender value).

Taipgi artinasi seimas ir šiame susirinkime bus renkami delegatai atstovauti kuopą seime.

Tad visi nariai kviečiami atsilankyti į susirinkimą.

P. Katilius, pirm.
S. Galinis, rašt.

New Haven, Ct.

Gražiai Suvaidino Komediją "Moterims Neišsimeluosi"

Motinų Diena turėjome puikų vakarą su vaidinimu "Moterims Neišsimeluosi", trijų aktų komediją.

Vakarą surenge Karių Motinų draugija.

Vakaro vedeja pakviesta vietos veikėja ir draugijos remeja p-lė M. Jokubaitė, kuri savo kalboje reiškė pagarbą visoms motinėlėms, taipgi kvietė visus atsistojimu pagerbti motinėles, kurios jau yra iš musų tarpo atsiskyrusios.

Publikos prisirinko gausingai, nes visi jau išsiilgę lietuviškų vaidinimų. Scenos uždangai pasikėlus, visiems didžiausias surprizas buvo mūsų scenos geri veteranai vaidintojai Ona Stadolnikaitė, Adolfas Stadolnikas, Albertas Plantas, Viola Plantas, taipgi nauji scenos megėjai, kurie tikrai užsitarnauja pagyrimo žodžio. P-lė Elena Čičirkaitė, kuri pirmą kartą pasirodė scenoj ir turėjo atlikti ilgą rolę, tikrai pasižymėjo. Jonas Mačinskas, Leonas Tamulis, Zenonas Tamulis, Stasys Valičkus ir Kazė Gedrimaitė savo roles irgi puikiai atliko ir publiką prijuokino. Visi gerėjosi jaunimo talentais ir lietuviškos kalbos vartojimu. Už šio vaidinimo surengimą padėkos žodis priklauso mūsų meno mylėtojai ir karių motinų draugijos pirmininkei p-niai Stasei Tamulienei.

Po vaidinimo seke šokiai prie šaunaus orkestro.

Karių Motinų draugijos narės surengė tikrai karališką vakarienę pagerbimui visų vaidintojų. Skaniai vakarieniaujant, padainuota gražių lietuviškų dainelių, padėkota šeimininkėms už vaišes, taipgi veikalo režisorei už jos didelį pasiaukojimą ir triūsą. Prisiminta apie atgaivinimą Meno Ratelio, kuris musų kolonijoj veikė gana sekmingai. *M.*

Brooklyn, N. Y.

A. A. Marijona Zarskienė, 86-šiu Metų

Numirė penktadienį, gegužės 17, pas dukterį Antaniną ir žentą Kazimierą Binkinus, 437 48th St., Brooklyn, N. Y. Buvo kilus iš garsiuju Anykščių.

Gyveno 20 metu prieš Didįjį Kara Vilniuje. Per pirmąjį pasaulinį karą ji matė daug vargo—net ir badą turėjo pakenteti. Jos vyras tuomet mirė badu.

Gyvendama Vilniuje, ji buvo "Rutos" draugijos salės prižiūretoja. Ji pažino visą eilę tuometinių Vilniaus inteligentų ir artistų, kurie rinkdavosi į "Rutos" svetainę. Jos duktė, Elena Vizienė, buvo viena iš tų, kuri kartu su kitais pirmutiniai, verkdami iš džiaugsmo, bučiavo pirmą išėjusį lietuvišką laikraštį "Vilniaus Žinios".

Dr. J. Basanavičius tuomet M. Žarskienės prašė, kad ji įdainuotų lietuvių dainas į pirmas lietuviškas plokšteles, bet kadangi senutė buvo labai religinga, o tuo laiku buvo gavėnia, tai ji atsisakė, nors paskui jau gailėjosi.

Velionė paliko nuliūdime dvi dukteris, Eleną Vizienę ir Antaniną Binkienę, gyvenančius Brooklyne, ir du sūnus Lietuvoje. Viso turėjo dešimt vaikų—5 sūnus ir 5 dukteris. Ji buvo sulaukus 8 anūkų ir 10 proanūkų.

Jos tipingas, kaipo senos moteries, paveikslas keletą kartų pasirodė svetimtaučių spaudoje—žurnaluose, tik nebuvo pažymėta, kad tai lietuvė.

Velionė iškilmingai palaidota gegužės 21 d. iš Šv. Jurgio parapijos bažnyčios į Šv. Jono kapines.

Laidotuvėmis rupinosi J. Garšva.

Detroit, Mich.

Pradinių Mokyklų Gabiausių Auklėtinių Kontestas

Detroite susiorganizavo lietuviai veteranai ir jau turi čarterį Amerikos Legijone. Kaip kitos šios organizacijos kuopos, mes irgi norime paremti jaunimą. Taigi nutarta laikyti kontestą ir ieškoti gabiausių auklėtinių pradinese mokyklose. Bus dvi dovanos gabiausioms mergaitėms ir dvi gabiausiems berniukams. Pirma bus $50 Defense Bond, antra $25 vertės. Tėvai, parodykite angliską dalį šio straipsnio savo vaikučiams ir raginkite juos dalyvautti šiame konteste. Del tolesnės informacijos, šaukite vieną iš šių: J. Kasevičius—Townsend 5-6906; M. Veloskey—Trinity 2-2350; arba J. Veloskey—Cedar 3922.

The Lithuanian Legion Post is giving a scholarship examination on June 1, 1946. It will be open to any youngster of Lithuanian parentage who has not as yet graduated from the 8th grade. However, if you are only a 5th, 6th or 7th grader and feel as though you would like to enter, you are entirely welcome to do so. For further details, call any of the above mentioned men yourself or have your parents do it for you. There will be two prizes for girls and two others for the boys. First prize will be a $50 Defense bond while the second, a $25 bond. Worth while, don't you think? So plan on taking the examination. *J. K.*

VELTUI DĖL DUSULIO

Jeigu jūs kenčiate tas baisias dusulio atakas, tarsi jūsų kvėpavimas jau būtų paskutinis; jei naktiniai poilsiai yra negalimi iš priežasties kovos su kvėpavimu; jeigu jūs jaučiate, kad liga nuolat naikina jūsų gyvenimą, neužmirškite atsikreipti į Frontier Asthma Co. išmėginimui veltui šio pažymėtuno metodo. Nera skirtumo kur jūs gyventūt ir koki pasitikėjima turėtūt bile priemone esančia po saule, atsikreipkit dėl šio išmėginimo uždyka. Jeigu kentėjot visa gyvenimą ir išmėginot viska ir nesulaukėt pagalbos; jeigu esat užsivyle, nenustokit vilties, bet atsikreipkit išmėginimui. Jums tas nieko nekainuos. Adresuokite: **Frontier Asthma Company, 451-T Frontier Blg., 462 Niagara St., Buffalo 1, N. Y.**

PAIEŠKO

Paieškau prie namų priežiūros teisingą moteriškę. Vieta pastovi. Plačiau pranešiu laišku: JURGIS BARONAS, 11059 Dodge Rd. 2, Van Dyke, Mich.

Domininko Sokolosky, anksčiau gyvenusio USA, State of Oklahoma; užsižimimas—groserninkas, ieško sesuo Juzefa Daunoravičienė, Austria—Salzburg, Plainstreet 71, Lithuanian Komitee.

Reikalui Esant Jums Mielai Patarnaus

Vincent W. Yanaitis
Laidotuvių Direktorius
(Funeral Director)
48 E. Stanton Street
Hudson, Pa.
Tel. W-B 2-2416

NOREIKŲ LAIDOJIMO ĮSTAIGA

JUOZAS NOREIKA
Laidotuvių Direktorius
Reikalui esant, visuomet pasirengę suteikti nuoširdų ir kantrią patarnavimą.
2428 North Main Avenue
Phone 2-5722 Scranton, Pa.

Didžiulis L.R.K.S.A. 4-tos Penna. Apskrities

IŠVAŽIAVIMAS

Sekmadienį

Birželio-June 2, 1946

SANS-SOUCI PARK

Pelnas Apskričiai, Scrantų Vyskupijos Statybos Fondui ir Amerikos Lietuvių Tarybai

4 P. M. PARKO PAVILJONE MUZIKOS, DAINŲ IR KALBŲ PROGRAMA

Nuoširdžiai visus užkviečia dalyvauti

LRKSA KETVIRTOS PENNA APSKRITIES VALDYBA