LRKSA OFICIALIS ORGANAS. KATALIKIŠKAI TAUTIŠKOS MINTIES SAVAITRAŠTIS
Prenumerata metams $2.00, pusmečiui $1.00
73 E. South St. (P. O. Box 32), Wilkes-Barre, Pa.
Telefonas Wilkes-Barre 3-4711

GARSAS

LITHUANIAN R. C. ALLIANCE OF AMERICA
OFFICIAL PUBLICATION
Advertising Rates on Application
73 E. South St. (P. O. Box 32), Wilkes-Barre Pa.
Phone: Wilkes-Barre 3-4711

Entered as Second Class Matter January 18, 1928, at Post Office at Wilkes-Barre, Pa., under Act of August 24, 1912

No. 2. KETVIRTADIENIS, SAUSIO-JANUARY 12, 1950 VOL.-METAI XXXIV

Dienos Klausimai

Jungtinių Amerikos Valstybių vyriausybė galutinai pasisakė, kad ji neginis Formozos salos nuo komunistų užėmimo. Dabar Formoza saloje yra susikoncentravusi Kinijos nacionalistų vyriausybė ir čia randasi jos ginkluotų jėgų likučiai. Formoza sala randasi 90 mylių nuo Kinijos kraštų, ji turi 18,836 kvadratines mylias žemės su 5 milijonais gyventojų.

Galutinas vyriausybės pasisakymas Formozos reikalu senate sukėlė labai smarkių ginčų. Kai kurie senatoriai stipriai kritikavo vyriausybės nusistatymą laikydami jį pasidavimo politika. Opozicija nurodinėja, kad komunistams įsigalėjus visoj Kinijoj ir aplinkinėse salose greš pavojus amerikiečių susisiekimo linijoms su Japonija ir kitomis salomis. Tada Maskva pasijus tikruoju šeimininku Tolimuose Rytuose ir Pacifiko salose.

Bendrai imant, demokratijos iksiol tik garsiai kalbėjo apie komunizmo ekspansijos sulaikymą, o tikrų veiksmų nebuvo. Tuo tarpu Maskva tiesioginiai grobė teritorijas pavergdama vieną tautą po kitos, arba per savo satelitus ir penktasias kolonas ėjo ir tebeina prie naujų laimėjimų.

* * *

Sausio 6-tą Anglija suteikė Kinijos komunistams pilną diplomatinį pripažinimą. Anglai tą padarė nesiskaitydami su Jungtinių Amerikos Valstybių nusistatymu nesilpninti nacionalistų pozicijos. Vienok anglai į šį reikalą pažiūrėjo biznio akimis, manydami, kad tokiu žygiu jie apsaugos savo didelius investmentus.

Amerikiečiai giliai pasipiktinę britų elgesiu. Marshallo planas buvo sumanytas ir įgyvendinamas tuo tikslu, kad Angliją ir kitas Europos šalis sustiprint ekonominiai ir politiniai, kad jos galėtų lengviau atsispirti agresingam komunizmui, o dabar tie patys britai tiesia ranką ir teikia moralę pagalbą komunistams. Neveltui kai kurie kongresmenai yra griežtai nusistatę už materialinės pagalbos mažinimą Anglijai ir kitoms šalims.

* * *

Prezidentas Truman ir daugelis įžymių kongresmenų yra palankūs tremtinių įstatymo prailginimui ir praplėtimui. Tik nežinia dėlko daugelis išsireiškia, kad dabar veikiantis įstatymas turi didelių trūkumų. Vienas kai kam nepatinka, kad šis įstatymas duoda plačių teisių žemės ūkio žmonėms ir Pabalčio respublikų tremtiniams. O kasgi daugiausia yra nukentėję nuo raudonųjų agresorių, jei ne Pabalčio tautų žmonės? Vos tik šis įstatymas buvo pravestas, žydų tautybės asmenys kėlė protestus reikalaudami jo revizijos. Vienok pasižiūrėjus į atyvykusių statistikas (kaip prieš įstatymo pravedimą, taip ir jam esant galėje) žydų tautybės ateiviai sudaro didžiausią grupę. Kadangi vakarų Europos stovyklose lietuvių jau nedaugiausia liko, tai nežiūrint kaip bus pertaisytas tremtinių įstatymas, lietuviai nedaug tenukentės.

* * *

Sausio 6-tą prezidentas Trumanas padarė 81-jo Kongreso sesijai pranešimą ekonominiais šalies reikalais. Prezidentas pramato, kad šiais metais dirbančių žmonių skaičius pasieks 61 milijono, o sekančių 5 metų laikotarpiu pasieks 64 milijonų. Bendrai, prezidentas į šalies ateitį žiūri optimistiškai.

ANTRAS METINIS ŠV. MYKOLO PARAPIJOS MINSTREL

Kun. Kleb. J. F. Baltusevičius, parapijos klebonas

SCRANTON, Pa.—Sekmadienį, sausio 15-tą, Šv. Mykolo parapijos auditorijoj, 1703 Jackson St., įvyks antras metinis parapijos minstrel.

Pradžia 7:30 P. M.

Programa bus labai įvairi ir įdomi. Vadovauja žinomas meno mėgėjas Petras Putirskas, asistuojant Mrs. Helen Moran, akompanistei. Pažymėtini dalyviai — Walter Krypal, Ernie Kollra, Edward Draz, Robert Baruta, Albert Schwartz ir Frank Repšas.

Interlokutorium bus William Nolis.

Įdomų numerį (skit) išpildys Adelle Draz, Eleanor Pocius, Clementine Platus, Wanda Kersavage ir Antoinette Shalaika.

Clementine Platus taipgi išpildys monologą.

Solo padainuos Lorraine Lavetsky, Antoinette Shalaika ir Clementine Platus.

Duetu padainuos Eleonor Blaze ir Adelle Kislus.

Specialė programa vaikams bus šeštadienio vakarą, sausio 14, parapijos auditorijoj.

Minstrel pasisekimui darbuojasi šios komisijos: programos knygai paruošti — Clementine Platus, William Nolis, Ernest Kollra ir Walter Krypal; tikietų platinimo komisija—Eleanor Pavalonis, Theresa Jesulaitis, Mildred Petcavage, Regina Grudis, Margaret Peffer ir Eleanor Walber.

Klebonas kun. J. F. Baltusevičius ir rengimo komitetas nuoširdžiai užkviečia vietinius ir svečius atsilankyt į minstrel ir maloniai praleist laiką.

Portage, Pa.—Sausio 5-tą namų, rūsyje skalbiamos mašinos elektrikinės vielos srovė užmušė šeimininkę Helen Maskal, 28 metų amžiaus.

BESIRUOŠIANT MINĖTI LIETUVOS NEPRIKLAUSOMYBĖS ŠVENTĘ

Šiais metais minėsime 32 metinę Lietuvos nepriklausomybės paskelbimo sukaktį.

Lietuvos nepriklausomybės aktas buvo paskelbtas vasario 16 Vilniuje.

Per didelius vargus ir pasiaukojimus tauta įgyvendino paskelbtą aktą. Dvidešimt du metu Lietuva džiaugėsi laisvu nepriklausomu gyvenimu ir per tą laikotarpį ji padarė didelį progresą visose gyvenimo srityse. Tie mūsų tautiečiai, kurie atvyko į šią šalį iš Lietuvos dar carų priespaudos laikais ir lankė savo senąją tėvynę prieš antrąjį pasaulinį karą, savo akimis matė kokią pažangą ji buvo padariusi. Iš sunykusių šiaudinių bakužių Lietuva jau buvo pusėtinai pakilusi moderniškais pastatais. Plito švietimas, lietuviškas menas, kultūra ir ekonomija.

Bet prasidėjus antrajam pasauliniam karui amžinieji Lietuvos priešai ir naikintojai vėl viską sumaišė su purvais su krauju. Naikino Lietuvą raudonieji fašistai, po jų atėjo rudieji naciai, o tiems susmukus vėl atžūžė raudonųjų ordos ir po šiai dienai varo sistematišką Lietuvos žmonių naikinimą.

Caro laikais Muravjovas Korikas vykdė kruvinus darbus Lietuvoje. Buvo atimtas socialis gyvenimas, nevalia buvo turėti lietuviškų organizacijų, nevalia buvo laikyti susirinkimus, buvo uždrausta spauda. Per 40 metų lietuvių tautai buvo užčiaupta burna—nevalia buvo spausdint maldaknyges, elementorius, knygų bei laikraščių. Kad greičiau surusint ir supravoslavint kraštą, caras ir jo satrapai buvo uždraudę net statymą kryžių, kunigų suvažiavimus. Nėra kito pasaulyje panašaus įvykio, kad bet kuriai kitai tautai būtų atimta teisė spausdint sava kalba maldaknyges, laikraščius ir kitus leidinius. Vienok palyginus anų laikų priespaudą su dabartine, tai caristinė priespauda toli gražu neprisilygina prie dabartinių raudonųjų agresorių priespaudos. Tikrieji Lietuvos vaikai tūkstančiais gabenami į Sibirą ir kitus tolimus sovietinės Rusijos užkampius; marinami prie katorginių darbų ir iššaldomi nepakeliamame Sibiro klimate. O į išgabentų Lietuvos žmonių vietas gabenami kacapai, mongolai, kalmukai ir kiti ištikimiausieji Stalino ir jo komunistų vergai.

Seserys ir broliai, ar mes galime ramiai žiūrėti į tokią baisią neteisybę. Karo laiku mūsų ir kitų demokratinių valstybių vadai šaukė, kad mes kovojam už apgynimą pasaulio nuo agresijos, nuo baisaus pavergimo. Karo laiku mes visi aukojomės, kiek išgalėdami, kad demokratijos karą laimėtų ir visoms tautoms, didelėms ir mažoms, būtų patikrinta laisvė ir nepriklausomybė, apsauga nuo baimės ir nedateklių. Šimtai tūkstančių tvirčiausių mūsų šalies vyrų ir moterų paaukojo savo brangiausią turtą—gyvybę; šimtai tūkstančių prarado sveikatą. Šiandien dar pilnos ligoninės karo invalidų netekusių akių šviesos, netekusių rankų, kojų, ar kitaip amžinai sužalotų. Argi visos tos žmonių aukos ir materialės gėrybės liko sudėtos tam, kad nugalėjus ašies valstybes iškiltų raudonasis agresorius ir atimtų laisvę kitoms tautoms!?

Šiandien po šlykščia agresorių kumščia dejuoja šimtai milijonų pavergtų tautų. Ką mes turime daryti ir kaip galime prisidėti prie gelbėjimo žudomų tautų, kurių skaičiuje yra ir mūsų senoji tėvynė Lietuva? Mes kiekviena proga turime kelti aikštėn padarytą neteisybę. Vyti lauk iš savo tarpo visus Maskvos agentus ir pataikūnus, neatsižiūrint ar jie būtų kitataučiai ar mūsų pačių tautos išgamos už purviną grašį vergiškai garbiną Staliną ir jo kruviną vergiją. Visus gyvus lietuvius traukime į savas lietuviškas tautines organizacijas. Remkime Bendrąjį Amerikos Lietuvių Šalpos Fondą, kuris teikia pagalbą tėvynės netekusiems tremtiniams, siųsdamas jiems drabužius, avalinę ir kitas būtinas gyvenimo reikmenis. ALF'as padeda išlaikyti lietuviškas mokyklas, padeda jaunuoliams siekti aukštuosius mokslus, kad atėjus momentui jie, apsiginklavę mokslu, sugrįžę į išlaisvintą Lietuvą galėtų ją pastatyti ant kojų. Remkime Amerikos Lietuvių Tarybą vadovaujančią Lietuvos nepriklausomybės atkovojimo akcijai.

Lietuva pergyveno baisius naikinimus praeityje, vienok išliko gyva. Jos kaimynai draskydami jos kūną mėgino išniekinti ir jos dvasią. Jie net skelbė, kad lietuvių tauta nevertė mirusi, kad jos kultūra yra menka, jos kalba negraži — net barbariška. Šiandien garsiausi universitetų profesoriai mokslinėmis knygomis skelbia, kad lietuvių kalba yra viena iš seniausių ir gražiausių pasaulyje, kad ji yra labai tinkanti muzikai ir mokslui. Tad garbė mums būti lietuvių tautos kilmės žmonėmis. Garbė ir mūsų pareiga yra ginti savo tautą nuo išžudymo, nuo išbraukimo Lietuvos iš žemėlapio.

Baigiu posakiu Baranausko mintimi: Kad tu raudonasis ruse, nesulauktum, nebus kaip tu nori, o bus kaip Dievas duos.

Į darbą ir kovą už teisybę, už Lietuvos laisvę ir nepriklausomybės atstatymą!

SAVO VYRĄ

Pittsburgh.—Sausio 3-čią Mrs. Dorothy Ziegler Howrylczak, 29 metų, nukovė savo vyrą John Howrylchak, 36 metų. Juodu buvo susituokę tik šeši mėnesiai atgal. Mrs. Howrylchak sako, kad tragedijos priežastis buvo vyro pavydas ir kad ji paleidus kulką, kai vyras pasakęs, kad moterys yra netikę vartot ginklą—"women are too dumb to use a gun."

Missoula, Mont.—Sausio 6-tą dėl gaisro žuvo 5 vaikai, kurių amžius nuo 5 iki 13 metų.

KUN. DR. M. RAŽAITIS PASKIRTAS EPISKOPATO DELEGATU

Lietuvos vyskupai tremtyje, su Kauno Arkivyskupu Metropolitu priešaky, paskyrė kun. dr. M. Ražaitį naujai atvykusiems lietuviams katalikams, ypač kunigams, delegatu Amerikos rytuose. Šio delegato uždavinys bus tarpininkauti tarp Lietuvos Episkopato ir naujai atvykusių į Ameriką ir rytų provincijose apsigyvenusių lietuvių katalikų. Kun. dr. M. Ražaičio adresas: 32 Dominick St., New York 13, N. Y., telef. ALgonquin 5-2648.

A.

VĖL SUGRIUVO GRAIKŲ KABINETAS

Atėnai.—Sausio 5-tą sugriuvo koalicinis Graikijos ministerių kabinetas, kuriam vadovavo premjeras Alexander Diomodes. Sugriuvimo priežastis — partijų vadų nesutarimas kas link nacionalių rinkimų laiko.

Tą pačią dieną rezignavo ginkluotų jėgų vadas maršalas Alexander Papages, pasižymėjęs kovose su komunistais, kurie su Maskvos pagalba stengėsi paimti valdžią savo kontrolėn.

U. S. UŽDARĖ DU VENGRIJOS KONSULATUS

Washingtonas. — Sausio 3-čią U. S. vyriausybė uždarė Vengrijos konsulatus New York'e ir Cleveland'e. Tai yra šios šalies atsakymas į raudonųjų veiksmus—amerikiečių areštus ir įkalinimus.

SUDEGĖ 39 LIGONĖS

Davenport, Ia.—Sausio 7-tą ugnis sunaikino Mercy ligoninę. Žuvo 39 ligonės, sirgusios įvairiomis proto ligomis. Liudininkų pasakojimais, buvęs baisus vaizdas, kai už geležinėmis štangomis apkaltų langų pacijentės blaškėsi mirties agonijoj.

— Dainavos Sąjunga Rio de Janeiro mieste baigia tvarkyti nemažą lietuvišką biblioteką, kuria galės naudotis visi tame mieste ir apylinkėje gyveną lietuviai.

L.

PRELATO KELMELIO INVESTITŪRA

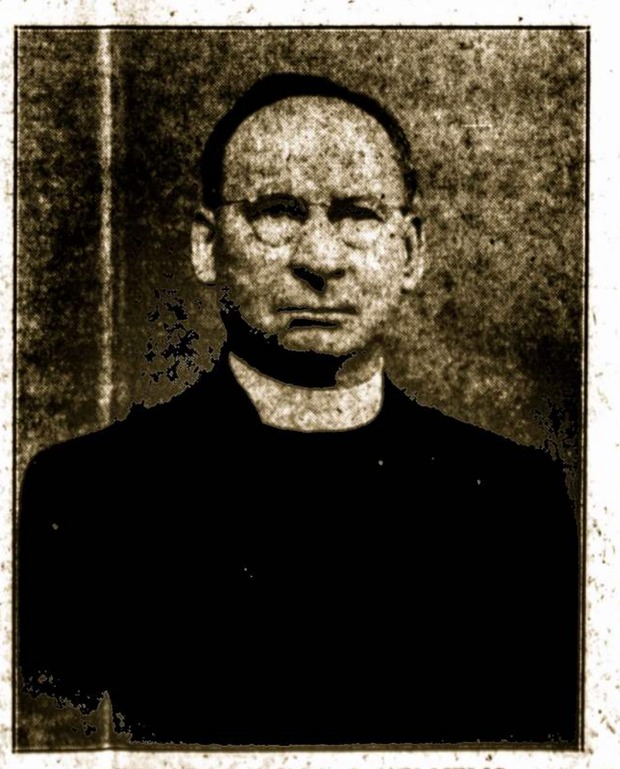

PRELATAS IGNAS J. KELMELIS

NEWARK, N. J.—Sekmadienį, sausio 22-rą, 4 P. M., Švč. Trejybės bažnyčioje įvyks prelato Igno J. Kelmelio investitūros iškilmės, kurioms vadovaus J. E. vyskupas Thomas Joseph Walsh, S.T.D., J.C.D. Po bažnytinių iškilmių įvyks didžiulis pagerbimo bankietas. Jo Šv. Popiežius Pijus XII-sis kunigą I. J. Kelmelį prelatu (Rt. Reverend) pakėlė pereitų 1949 metų pabaigoje. Prel. I. J. Kelmelis Newark'o lietuvių Švč. Trejybės parapijai vadovauja 29 metai.

MARŠUOJAM PIRMYN IR PIRMYN!

ŠĮ KARTĄ DEMONSTRUOJA DIDMIESČIAI CHICAGA IR BROOKLYNAS

Pereitą savaitę Susivienymo centras įregistravo šiuos naujus narius:

11	kp.	Waterbury, Conn.—Ambrozaitis, Juozas	Vasiliauskas
191	"	Dayton, Ohio—kun. Vaclovas Katarskis	Jankauskas
191	"	Dayton, Ohio—Pakštas, Balys	"
191	"	Dayton, Ohio—Budelskis, Zigmas	"
295	"	Springfield, Ill.—Reivytis, Algirdas	Shimkus
295	"	Springfield, Ill.—Orentas Augustinas	"
103	"	Rochester, N. Y.—Nakienė, Elžbieta	Bajerčius
135	"	Brooklyn, N. Y.—Senkus, Matas	Dambrava
135	"	Brooklyn, N. Y.—Senkus, Mrs. Adelė	"
135	"	Brooklyn, N. Y.—Šilėnas, Viktoras	"
135	"	Brooklyn, N. Y.—Podolskis, Mr. Kostas	"
135	"	Brooklyn, N. Y.—Volskis, Jonas (Juv.)	"
33	"	Chicago (Roseland, Ill.—Pleirys, Jonas	Kleiva
33	"	Chicago (Roseland), Ill.—Pleirys, Valerija	"
33	"	Chicago (Roseland), Ill.—Velavičius, Jonas	"
33	"	Chicago (Roseland), Ih.—Velavičius, Kotryna	"
33	"	Chicago (Roseland), Hl.—Pleirys, Virginia (Juv.	"
48	"	Cicero, Ill.—Prapuolenis, Magdalena	"
48	"	Cicero, Ill.—Pranskevičius, Augustinas	"
85	"	Chicago, Ill.—Brazdžionis, Ona	"
85	"	Chicago, Ill.—Brazdžionis, Jonas	"
85	"	Chicago, Ill.—Pranskėtis, Petras	"
85	"	Chicago, Ill.—Pranskėtis, Birutė	"
85	"	Chicago, Ill.—Kavaliūnienė, Fryda	"
85	"	Chicago, Ill.—Kavaliūnas, Pranas	"
85	"	Chicago, Ill.—Kavaliūnaitė, Elvira (Juv.)	"
85	"	Chicago, Ill.—Kavaliūnaitė, Regina (Juv.)	"
85	"	Chicago, Ill.—Brazdžionis, Elena (Juv.	"
85	"	Chicago, Ill.—Brazdžionis, Viktorija (Juv.)	"
85	"	Chicago, Ill.—Branskėtis, Vladas Petras (Juv.)	"
160	"	Chicago, Ill.—Česna, Stefanija	"
160	"	Chicago, Ill.—Česna, Juozas	"
160	"	Chicago, Ill.—Juodka, Ramutė Teresė (Juv.)	"
163	"	Chicago, Ill.—Karaliūnas, Vytautas	"
163	"	Chicago, Ill.—Bakaitis, Jurgis	"
163	"	Chicago, Ill.—Bakaitis, Antanina	"
163	"	Chicago, Ill.—Bakaitis, Algis	"

Taigi ir antroji šių metų savaitė naujų narių atžvilgiu yra gana gera. Imant atskiromis kuopomis, daugiausia naujų narių laimėjo Chicagos kuopos, būtent, 85 kuopa—11; 33 kp. (Roseland) gavo 5, 163 kp.—5, 160—3, ir 48 kp. Cicero, Ill.—2.

Visi aukščiau minėtų kuopų nariai yra prirašyti pasidarbavimu generalinio organizatoriaus **Kazio Kleivos ir jo padėjėjų.**

Likusieji 5 nariai yra prirašyti pasidarbavimu gen. organizatoriaus **dr. V. A. Dambravos** 135 kp. Brooklyn, N. Y.; 3 prirašyti L. Jankausko (191 kp.), 2 prirašyti p. Šimkaus (295 kp.), po vieną tenka prof. A. J. Vasiliauskui ir p. Bajerčiui.

Ką šie daviniai rodo?—Tai yra dar vienas stiprus atsakymas į įtikinėjimus, kad tokiuose didmiesčiuose, kaip Brooklyne ir Chicagoje Susivienymui yra sunku gyvuoti ir gauti naujų narių. Mes linkime mūsų organizatoriams ir toliau trupinti jau gerokai pralaužtus ledus. Chicaga ir Didžiojo New Yorko rajonas sudaro pačias didžiausias lietuvių kolonijas Jungtinėse Amerikos Valstybėse. Šios kolonijos turi duoti pavyzdį netik tautiniu, kultūriniu, bet ir nacionaliu fraternaliniu judėjimu kitoms kolonijoms. Mes pasitikime, kad Chicagoje ir jos aplinkinėse kolonijose visos ten gyvuojančios kuopos paūgės naujais nariais. To paties linkime ir Didžiojo New Yorko rajono kuopms.

1950 metus padarykime istoriniais metais mūsų fraternaliam judėjime. Įtraukime Susivienyman kiekvieną tautietį, kuriam amžis ir jo įsitikinimai leidžia tą padaryti.

BRAZILIJOJ PLEČIASI LIETUVIŠKOJI VEIKLA

Atvykus iš Europos didesniam tremtinių skaičiui, ir čia lietuviška veikla gyvėja. Brazilijoje, kaip ir kituose kraštuose, tarp senųjų emigrantų ir naujųjų DP pasireiškia tam tikri nesklandumai. Kai kur senieji nepriima į savo organizacijas tremtinių, bijodami "konkurencijos", pravardžiuoja juos aktyvistais, smetoninkais ir kt. Iki šiol Brazilijos lietuvių gyvenime reiškėsi du frontai: raudonieji ir katalikai, dabar gi, kaip praneša "ALB", formuojasi trečias—lietuvių sąjudis.

Brazilijos lietuvių laikraštis *"Mūsų Lietuva"* nuo Naujų Metų pradžios numatomas paversti savaitraščiu. Be to, būrelis naujai atvykusių ir senųjų lietuvių dar šiais metais planuoja išleisti naują savaitraštį.

METINIS LRKSA 1-MOS PENNA APSKRITIES SUSIRINKIMAS

Įvyks sausio 29-tą, 1950, 2:00 valandą po pietų Šv. Petrų ir Povilo lietuvių parapijos svetainėje, Tamaqua, Pa.

Apskrities valdyba kviečia visas vietines apskrity gyvuojančias kuopas prisiųsti atstovus. Šiais metais įvyks organizacijos seimas, tad bus neprošalį pagalvot apie naudingus seimui siūlymus. Suvažiavus didesniam skaičiui kuopų reprezentantų, bus daugiau galimybės tinkamiau *pasvarstyt sumanymus seimui.*

Taigi visos kuopos pasistengkite dalyvauti sausio 29, 1950, apskrities susirinkime. Kelionės išlaidos bus atlygintos.

V. Abromaitis, pirmin.
J. Žernauskas, sekret.

Fort Dodge, Ia.—Sausio 8-tą dėl gaisro žuvo du vaikai ir dvi moterys; kiti trys asmenys sunkiai apdegė.

LIETUVIŲ R. K. SUSIVIENYMO AMERIKOJE
OFICIALIS ORGANAS
GARSAS
Išeina ketvirtadieniais Redaguoja MATAS ZUJUS

PRENUMERATOS KAINA:
Jung. Am. Valst. metams $2.00, pusei metų $1.00; užsieniuose metams $3.50
Skelbimų kainos sulig pareikalavimo!

LITHUANIAN R. CATH. ALLIANCE OF AMERICA
OFFICIAL PUBLICATION "GARSAS"
Published every Thursday by the Lithuanian R. C. Alliance of America

YEARLY SUBSCRIPTION RATES:
United States of America $2.00. Foreign countries $3.00. Single copy 5c.
Advertising rates on application.

"GARSAS"
73 East South Street (P. O. Box 32), Wilkes-Barre, Pa.
PHONE: Wilkes-Barre 3-4711

PASAULIO SĄŽINĖ IŠBUNDA

Šiomis dienomis Amerikos judamų paveikslų teatruose rodoma įdomi filma pavadinta "The Red Danube"—Raudonasis Dunojus. Vaidina gana gabūs ir populiarūs artistai. Šioje filmoje pavaizduojama tremtinių padėtis Austrijoje, kaip Sovietų komisarai renka iš britų zonos nužiūrėtus pabėgėlius ir gabena Rusijon. Filma pavaizduoja tą laikotarpį, kuomet remiantis keturių didžiųjų nutarimu kiekviena valstybė turėjo kooperuot suieškant ir perduodant kitai sutarties dalyvei jos piliečius, neva karo kriminalistus ir politinius nusikaltėlius.

Reikia pažymėti, kad suminėta filma gana ryškiai pavaizduoja Sovietų pareigūnų žvėrišką elgesį su pabėgėliais, kurie patenka į jų rankas, sukelia žiūrėtojuose gilų pasibiaurėjimą raudonųjų budelių elgesiu, o gilią užuojautą jų aukoms. Kas pavaizduojama Austrijoje, be abejonės tinka visoms kitoms vakarų Europos zonoms, iš kurių sovietai rinkdavo nužiūrėtas aukas.

Gaila, kad tokių filmų nebuvo anksčiau. Gal būt greičiau būtų išbudusi aukštųjų pareigūnų ir visuomenės sąmonė ir sąžinė. Ilgą laiką Amerikos ir kitų demokratijų spauda, radio, judamieji paveikslai liūliuodavo žmonių mintis ir dvasią šviesiomis spalvomis vaizduodami savo karo talkininkę Sovietų Rusiją. Didieji demokratijų vadai darė vieną nuolaidą po kitos Kremliaus naudai iki šimtai milijonų žmonių atsidūrė raudonųjų agresorių vergijoje. Kelis metus po karo demokratijų vadovaujanti veiksniai ir visuomenės tebegyveno gražiomis svajonėmis taiką. Tik kuomet skaudžiai ateimusti į realybę, į Kremliaus nesukalbumą ir agresingus veiksmus, tik tuomet atsakingieji vadai ir diplomatai pradėjo atsikvošėti ir suprasti su kuo jie turi reikalą.

Lietuviai ir kitos tautos daug anksčiau susidūrė su raudonųjų rusų nuožmumu ir daug anksčiau patyrė, kas jie per žvėrys ir ko jie siekia. Ne vienas prasiskverbęs pro geležinę uždangą užsienin stengėsi painformuoti vakarų demokratijas apie tikrąją padėtį, apie kruvinus komunistų darbus, vienok jų pastangos ir jų balsas ilgą laiką buvo tik balsu šaukiančiu tyruose.

Dėl demokratijų vadų žlibumo milijonai žmonių žuvo nuo raudonųjų budelių rankų. Milijonai žmonių užkankinti ir tebekankinami Sovietų kalėjimuose, koncentracijų lageriuose ir katorginiuose darbuose. Tų kankinių likimas tik dabar aiškiau suprantamas ir atjaučiamas. Anot priežodžio, geriau, kad ir vėliau, negu niekad. Šiandien Maskvos agentai ir pataikūnai jau negali taip drąsiai veikti, kaip jie veikė karo laiku ir kelis metus karui pasibaigus. Šiandien lietuviai ir kitos pavergtos tautos susilaukia daug didesnės užuojautos ir padrąsinimo kovai iš vyriausybės ir plačiosios visuomenės.

Lašas po lašo—akmenį ištašo. Kovą dėl pavergtų tuutų išvadavimo nuolat apima platesnius sluoksnius, giliau suinteresuoja visą civilizuotą pasaulį. Kraugeriškas komunizmas anksčiau ar vėliau turės trauktis į senas pozicijas ir prasmegs, kaip prasmego visi kraugeriai pridarę žmonijai skaudžių nelaimių ir kančių.

AMERIKOS EPISKOPATO DOVANA LIETUVIAMS TREMTINIAMS

1949 metų lapkričio mėn. 20-27 dienomis, Padėkų Švenčių proga, Amerikos Episkopatas darė katalikų parapijose drabužių, avalynės ir muilo vajų šalpos reikalams. Iš surinktų gėrybių, man prašant, Amerikos Episkopatas per NCWC perdavė BALF'ui lietuviams tremtiniams sušelpti:

— DRABUŽIŲ 50 TONŲ
— AVALYNĖS 5 TONAS,
— MUILO 2½ TONOS.

Pasitaręs su administracija gautas gėrybes paskirčiau sekančiai:

— Tremtiniams	Vokietijoje	75,000	svarų drabužių,
"	"	10,000	svarų avalynės,
"	"	5,000	svarų muilo,
"	Austrijoje	4,000	svarų drabužių,
"	Italijoje	3,000	" "
"	Prancūzijoj	2,000	" "
"	Belgijoje	4,000	" "
"	Danijoje	2,000	" "
"	Anglijoje	10,000	" "

Siuntos jau ruošiamos ir greitu metu bus išekspedijuotos.

Jau ne pirmą kartą Amerikos herarchija ir katalikai parodė savo palankumą ir duosnumą BALF'ui, o per jį lietuviams tremtiniams, nukentėjusiems šiame kare, pav. **1948 metais gavome iš Episkopato 650,000 svarų maisto ir 35,000 dolerių tremtinių šalpai, jau nekalbant apie ankstyvesnes dovanas.**

Todėl būtų labai gražu, jeigu lietuviai tremtiniai, susibūrę didesnėse kolonijose, savo susirinkimuose priimtų rezoliucijas bei padėkos pareiškimus vietos arkivyskupui ar vyskupui už jų duosnumą ir suteikimą globos daugumai lietuvių, vykstančių į Ameriką.

KUN. DR. JUOZAS B. KONCIUS,
BALF'o pirmininkas

Apžvalga

LIETUVIŲ PUSVALANDŽIO REIKALU

Savaitraščio "Lietuvių Žinios" bendradarbis A. Erdvilas lietuviško pusvalandžio "Voice of America" programoje reikalu rašo:

"Voice of America, lietuviškai Amerikos balsas šiandieninėje demokratinio pasaulio kovoje prieš komunizmą ir jo imperialistinę politiką vaidina žymų vaidmenį. Komunizmas ligšiol pajėgė išsilaikyti tiek pačioje Rusijoje arba lengvai pagrobti kaimynines valstybes tik dėka gudrios slaptumo politikos. Absoliutus spaudos, susisiekimo informacijos laisvės paneigimas sovietų piliečius visiškai atskyrė nuo likusio pasaulio. Kremliaus diktatoriai kalte kalė jiems į galvas, jog Sovietų Sąjungoj gyvenimas visais atžvilgiais yra daug geresnis, negu kur kitur. Sunku neįsigilinus įsivaizduoti kokį vaidmenį šių melų ir apgaulės politika suvaidino. Ji užmušė eiliniam rusui viltį į laisvę, į geresnį gyvenimą; ji padėjo išugdyti armiją nužmogintų individų, kurie aklai vykdo Kremliaus diktatorių valią; ji pagaliau suvedžiojo kaimynines valstybes, kurios tikėdamos Kremliaus gera valia padarė fatalių klaidų.

"Po antrojo pasaulinio karo šitokiai politikai kelią užkirto kaip tik jau minėtas Amerikos balsas. Jis daugiau kaip dvidešimčia kalbų 24 val. į parą informuoja Rusijos ir jos užgrobtų valstybių bei satelitų gyventojus apie kasdieninius įvykius. Tai nepaprastai svarbus veiksnys kovoje prieš totalitarinę ir imperialistinę Kremliaus politiką. Iš slaptų pranešimų aiškėja, jog Amerikos balso klausos milijonai pavergtų žmonių, nors jie rizikuoja savo gyvybe.

"Neseniai Amerikos balsas pradėjo transliacijas ir ukrainiečių kalba. Ne vienam lietuviui ta proga kilo klausimas: KODĖL NE LIETUVIŠKAI? Amerikos balso pusvalandis skirtas Lietuvai būtų netik propagandinis laimėjimas, bet jis sustiprintų pavergtų tautiečių viltį ir paskatintų mūsų miškų brolius dar drąsiau kovoti dėl savo šventų idealų. Pagaliau Amerikos balso lietuviškasis pusvalandis, pasaulyje išlaikytiems lietuviams palengvintų kovą dėl Lietuvos laisvės ir tuo bėdo, šeos tautinės ir dvi[illegible]

TREMTINIAI NEDUODA BOLŠEVIKĖLIAMS RAMYBĖS

Savaitraštis "Amerika" šiaip apibudina bolševikėlių vargus ir jų taktiką tremtinių atžvilgiu:

"Bimbos-Mizaro-Pruseikos tarnyboje pajungtas Amerikos lietuvių būrys paskutiniuoju metu pajuto tikrų lietuvių buvimą ir veikimą šalia jų. Chicagoje rinkosi komunistai 'apginti' V. Andrulį nuo Amerikos teismo, kuris jį nutarė yra išsiųsti iš čia į Sovietų Sąjungą. Bet į tą salę susirinko mažai lietuvių, kurie pareiškė, kad šis bolševikų agentas turi būti išsiųstas! Baltimorėje lietuviai neleido Bimbai kalbėti, Bridgeporte išardė bolševikinį susirinkimą, Elizabethe atsisakė įsileisti jų vaidintojų trupę, Brooklyno kriaučių lokale apverė aukštyn kojom jų tikslus. Gyvenimas juos mala, o raudonoji armija ir NKVD labai toli.

"Bimbos-Mizaro-Pruseikos kompanija teisingai įžvelgė, kad tikrasis peilis jiems būtų tremtiniai, jeigu jie į čia atvyktų iš Vokietijos. Jie dėl to anuomet šmeižė, provokavo, niekino ir ko jie nedarė prieš tremtinius, kad šie nebūtų įleisti į čia. Bet gyvenimas ėjo savo keliu: įstatymą priėmė, tremtiniai pradėjo važiuoti. Komunistinė agentūra pradėjo tiesiog blaškytis, kaip galą priėjusi, ji nežinojo ko griebtis. Pagaliau ji . . . ėmė gerintis atvykėliams. Taip, pavartė jų laikraščius, rasime šį gerinimąsi. Kai šis jų žaidimas pasirodė juokingas net jų pačių ištikimiausiems, jie vėl aptilo. Bet paskutiniųjų dienų įvykiai priverčė juos vėl kalbėti apie buvusius tremtinius. Bet ir dabar jie sako, kad nevisi tremtiniai prieš juos. Mat, bolševikiniame žodyne, kalbant apie žmones nusistačiusius prieš juos, žodį 'visi' draudžiama vartoti."

LIETUVIŲ PAREIGA PRABILTI

"Sandara" rašo:

"Kiek teko nugirsti, Amerikos Lietuvių Taryba ruošiasi apeliuoti į Senato narius ir prašyti, kad genocitas būtų paskelbtas kriminaliniu prasižengimu ir jo vykintojai pažymėti kaipo tarptautiniai prasikaltėliai. Niekas kitas negali patiekti tiek neužginčijamo faktų, kiek lietuviai. Todėl mūsų pareiga yra prabilti stipriai ir drąsiai."

"ĮVADAS Į STALINO LAIDOTUVES

"Vienybė" išspausdino tokią pastabą:

"Išskyrus Jugoslaviją, visos komunistų kontroliuojamos valstybės minėjo Sovietų Sąjungos diktatoriaus Stalino 70 metų amžiaus sukaktį.

"Vargiai, ar istorija žino kitą tokį valdovą, kuris būtų buves taip garbinamas, kaip šis Gruzijos batsiuvio sūnus.

"Nei Aleksandras Makedoniečis su Juliumi Cezariu, nei Attila su Dšinkis Chanu, nei pagaliau Hitleris su Mussoliniu tokių iškilmių nėra matę.

"Bet, anot Vinco Kudirkos, 'ne tas yra didis, prieš ką milijonai prispausti retežiais žemyn galvas lenkia.'

"Kažkas pastebėjo, kad šios iškilmės yra įvadas į Stalino laidotuves . . ."

BERNIUKŲ MIESTAI PLINTA

Savaitraštis "Laivas" rašo:

"Pradėjus prel. Flanagan berniukų miestą, tas dalykas rado taip plataus pritarimo, kad dabar visame pasaulyje yra net 88 tokios įstaigos. Iš jų—53 Jungtinėse Amerikos valstybėse (jų tarpe du skirti mergaitėms) ir 36 užsieniuose. Japonijoje yra penki, o net ir Korėjoje du. Jie buvo tenai įsteigti apsilankius tėvui Flanagan."

PRISIMINKIME LIETUVIUS INVALIDUS STOVYKLOSE

Stovyklose yra labai vargingai gyvenančių žmonių. Tarp tų vargšų yra nemažas skaičius invalidų. Neregius sutiko priimti Norvegija. Visi lietuviai neregiai turi galimybę, talkininkaujant BALF'ui ir L. R. Kryžiui, ten rasti sau ateitį. Blogiau yra su invalidais.

Vykstantiems į JAV-bes invalidams reikia pagelbinio užstato—$1,000. Ne visi kviečėjai gali ar nori tą tūkstantį dolerių uždėti. BALF'o organizacija norėtų pagelbėti visiems, bet jos ištekliai yra labai, labai riboti.

Vokietijoj turim keletą šimtų invalidų. Nors IRO organizacija ir šalpos įstaigos stengiasi tiems invalidams pagelbėti, vis dėlto ta pagalba nėra pakankama. Pav., kojos netekusiam invalidui protezas (dirbtina koja) Vokietijoj kaštuoja 1,000 DM. Vien Muncheno stovyklo[illegible] yra 25 invalidai. Gaminant protezus dirbtuvėse [illegible] invalidų. Net ir pinigų stoka užkerta kelią invalidui įsigyti protezą, bet ir pačios dirbtuvės nepajėgia tokiai daugybei invalidų laiku paruošti protezus. Karo suniokota Europa turi tiek invalidų, kad teks dar ilgus metus laukti, kol pavyks išrūpinti galimybes jiems visiems turėti dirbtinas kojas ar rankas.

Tiems invalidams ateičiai susikurti duodama galimybė mokytis amatų, kuriuose jie gali būti kartais net geresni už be fiziologinių trūkumų žmones.

Ir mokykloms išlaikyti ir invalidų gyvenimui palengvinti reikalingi ištekliai. Tie ištekliai yra galimi tik iš tų, kurie yra laimingesni, kurie yra sveiki ir kurie turi kasdienines ir pastovias pajamas. Į tuos ir atsišaukiam, prašydami atjausti reikalingąjį pagelbos.

Geriausias prisiminimas yra auka BALF'ui, kuris pasistengs savo tautiečiams pagelbėti.

Todėl siuskite aukas: *United Lithuanian Relief Fund of America, Inc., 105 Grand St., Brooklyn 11, N. Y.*

BALF Atstovybė Vokietijoje

SVARBUS LRKSA 4-TOS PENNA. APSKRITIES VALDYBOS SUSIRINKIMAS

Penktadienį, sausio 6-tą, L. R. K. S. A. 4-tos Penna apskrities valdyba laikė svarbų susirinkimą.

Plačiai apsvarstyti šių metų apskrities išvažiavimai. Metinis kuopų atstovų susirinkimas pavedė valdybai išvažiavimų reikalais rūpintis.

Pirmas, arba pavasarinis išvažiavimas, įvyks birželio 5-tą Sans Souci parke, o metinis įvyks rugpiūčio mėnesį Rocky Glen parke. Nors laiko dar yra gražaus, vienok valdyba planuoja ir darbuojasi, kad šių metų išvažiavimai būtų kuo sekmingiausi. Kadangi šią vasarą įvyksta Susivienymo seimas, tai svarbu sustiprint apskrities iždą, kad būtų galima suteikti didesnę paramą kuopoms nusiųsti savo atstovus.

Susirinkime dalyvavo visi valdybos pareigūnai, būtent: Juozas Venslauskas, Juozas Batvinskas, Pranas Katilius, Walter Leliokas, Jurgis Šlakis, Raimundas Leškauskas, Simanas Galinis, Matas Zujus; patariamuoju balsu dalyvavo dr. A. J. Valibus ir J. B. Šaliūnas.

Šiame susirinkime buvęs iždininkas Walter Leliokas perdavė savo pareigas naujai išrinktam iždininkui Jurgiui Šlakiui.

Pirmininkui J. Venslauskui ir sekr. Pranui Katiliui pavesta susitart su parkų savininkais.

Nutarta paruošt planą išleidimui dovanų. Pelnas eitų apskrities iždui ir Bendrajam Amerikos Lietuvių Šalpos Fondui Lietuvos tremtinių šelpimui. Planas bus patiektas kuopų atstovų susirinkimui, kuris įvyks kovo mėnesį. Jeigu suvažiavimas planą užgirs jis bus vykdomas.

Lietuvių Radio draugija per adv. J. R. Verbalį užkvietė 4-tą Penna apskritį prisidėti prie didžiulio koncerto rengiamo vasario 14-tą Irem Temple, Wilkes-Barre, paminėjimui Lietuvos nepriklausomybės šventės. Apskrities valdyba koncerto rengimą užgyrė ir pasižadėjo darbuotis jo pasisekimui. Koncerto programa bus įvairi ir įdomi. Dainuos buvusi Metropolitan operos artistė Anna Kaskas, talentingas pianistas Tadas Šidlauskas ir neseniai iš tremties atvykęs Lietuvos artistas Ipolitas Nauragis; taipgi dalyvaus Pittstono Šv. Kazimiero parapijos choras vadovaujant prof. Broniui Voveriui. Išrodo, kad programos atžvilgiu šis koncertas bus vienas iš šauniausių.

Remiantis metinio kuopų atstovų susirinkimo nutarimu, sudaryta komisija paruošimui ateinančiam seimui pasiūlymų. Komisijos sąstatas: J. Venslauskas, Pr. Katilius, J. B. Šaliūnas ir M. Zujus. Komisija kooptuos atskirų kuopų veiklesnius narius.

SENATORIUS MYERS D. P. ĮSTATYMO REIKALU

Washingtonas. — Sausio 6-tą senatorius Myers (D-Pa.) padarė pareiškimą, kad, jo įsitikinimu, U. S. senatas netrukus priims Atstovų Buto jau užgirtą įstatymą, kuris žymiai praplės taisykles įleidimui tremtinių į šią šalį.

Auburn, N. Y.—Sausio 7-tą dėl gaisro žuvo Peter Senek, 60 m., ir Peter Pancio, 35.

LIETUVA BRANGI

Lietuva brangi, mano tėvynė,
Šalis, kur miega kapuos didvyriai!
Graži tu savo dangaus mėlyne,
Brangi, nes dangel vargų prityrei.

Kaip puikūs slėniai sraunios Dubysos,
Kalnai, lyg rūtom miškais žaliuoja;
O po tuos kalnus sesutės visos
Griaudžiai malonias dainas dainuoja.

Ten susimąstęs tamsus Nevėžis—
Kaip juosta juosia žaliąsias pievas;
Banguoja, vagą giliai išrėžęs,
Jo gilią mintį težino Dievas.

Kaip linksma sodžiuj, kai vyturėlis
Jaukiai pragysta, aukštai iškilęs;
Ar saulė leidžias, ir vakarėlis
Ramumą neša, saldžiai nutilęs.

Graži tu mano, brangi tėvynė,
Šalis, kur miega kapuos didvyriai!
Ne veltui bočiai tave taip gynė,
Ne veltui dainiai plačiai išgyrė.

Maironis

PO SNIEGO PASAKA

Po sniego pasaka mūs žemė ir sodybos,
Po sniego pasaka pavasario takai,
Ant balto sniego tartum rožės žydi,
Tarytum rožės—kruvini šlakai.

O kad žmogaus širdis kaip saulė šviestų,
Kad tartum saulė būtų ji karšta,
Kad šviečiant jai atgytų mūsų miestai,
Ir plakant jai kad plaktų vėl šalta

Širdis arimų mūsų vargo žemės,
Širdis baltų beržų ir ąžuolų,
Ir giedras būtų vėl dangus aptemęs,
Džiaugsmu tekėtų Nemunas gilus . . .

Bern. Brazdžionis

MINISTERIO STASIO LOZORAIČIO ATSISVEIKINIMO ŽODIS

Apleidamas Jungtines Valstybes, aš savo pareiga atsisveikinti su lietuvių visuomene Amerikoje.

Viešėdamas šiame krašte, aš turėjau uždavinį, be kontakto su Amerikos lietuviais, susitikti su diplomatiniais ir politiniais sluogsniais, kad galėčiau painformuoti juos apie labai sunkią padėtį, kurioje yra Sovietų okupuota Lietuva; apsvarstyti su jais suištus su ta padėtimi klausimus ir ieškoti paramos teisingai Lietuvos bylai. Išbuvęs Amerikoje daugiau kaip 2 mėnesius ir suvesdamas dabar mano bendradarbių, su Lietuvos Ministeriu Žadeikiu pryšaky, ir mano paties 2 mėnesių darbo balansą aš manau, jog mano buvimo čia padariniai yra teigiami. Taip pat ir Jungtinių Tautų Organizacijoj, pasitarimuose su Gen. Asamblėjos pirmininku ir gausingais visų kontinentų delegatais, mūsų klausimai buvo nuodugniai apsvarstyti palankioje mūsų siekimams atmosferoje ir pastatyti į platesnę, kaip ligšiol, plotmę.

Toje paažngoje, kuri yra padaryta Jungtinėse Valstybėse ir kitur Lietuvos nepriklausomybės atstatymo klausimu, yra didžiausias Amerikos lietuvių politinio darbo, moralinės laikysenos ir materialinės paramos įnašas. Mūsų tautiečiai Amerikoje yra daug nusipelnę Lietuvai, remdami nepakeičiamą, aiškų ir galutinį lietuvių tautos pasiryžimą atstatyti savo nepriklausomą valstybę.

Aš džiaugiuos, kad turėjau progos susitikti su Amerikos Lietuvių Tarybos Vykdomuoju Komitetu, kuris vadovauja Amerikos lietuvių veiklai. Kaip L. Diplomatijos Šefas aš visados mielai su A. L. Taryba bendradarbiausiu.

Visuomenės atstovai yra parodę mano darbui ir asmeniui daug palankumo ir suteikę paramos. Reikšdamas už tai didelę padėką, aš ypač dėkingai atsimenu tuos žmones, kurie suorganizavo mano kelionę į Ameriką ir ją man savo patarimais ar savo draugingumu palengvino.

Mūsų bendrame darbe telydi mus įsitikinimas, jog kova už Lietuvos išvadavimą iš Sovietų terono ir okupacijos, turi baigtis mūsų laimėjimu, nes žmonių ar tautų laisvės idėja visados anksčiau ar vėliau laimi. Dievui padedant civilizuotas pasaulis pasaulėdamas Jungtines Valstybes, ir šiame savo pareiga atsisveikinti su lietuvių visuomene Amerikoje.

Viešėdamas šiame krašte, aš turėjau uždavinį, be kontakto su Amerikos lietuviais, susitikti su diplomatiniais ir politiniais sluogsniais, kad galėčiau painformuoti juos apie labai sunkią padėtį, kurioje yra Sovietų okupuota Lietuva; apsvarstyti su jais suištus su ta padėtimi klausimus ir ieškoti paramos teisingai Lietuvos bylai. Išbuvęs Amerikoje daugiau kaip 2 mėnesius ir suvesdamas dabar mano bendradarbių, su Lietuvos Ministeriu Žadeikiu pryšaky, ir mano paties 2 mėnesių darbo balansą aš manau, jog mano buvimo čia padariniai yra teigiami. Taip pat ir Jungtinių Tautų Organizacijoj, pasitarimuose su Gen. Asamblėjos pirmininku ir gausingais visų kontinentų delegatais, mūsų klausimai buvo nuodugniai apsvarstyti palankioje mūsų siekimams atmosferoje ir pastatyti į platesnę, kaip ligšiol, plotmę.

Toje paažngoje, kuri yra padaryta Jungtinėse Valstybėse ir kitur Lietuvos nepriklausomybės atstatymo klausimu, yra didžiausias Amerikos lietuvių politinio darbo, moralinės laikysenos ir materialinės paramos įnašas. Mūsų tautiečiai Amerikoje yra daug nusipelnę Lietuvai, remdami nepakeičiamą, aiškų ir galutinį lietuvių tautos pasiryžimą atstatyti savo nepriklausomą valstybę.

Aš džiaugiuos, kad turėjau progos susitikti su Amerikos Lietuvių Tarybos Vykdomuoju Komitetu, kuris vadovauja Amerikos lietuvių veiklai. Kaip L. Diplomatijos Šefas aš visados mielai su A. L. Taryba bendradarbiausiu.

Visuomenės atstovai yra parodę mano darbui ir asmeniui daug palankumo ir suteikę paramos. Reikšdamas už tai didelę padėką, aš ypač dėkingai atsimenu tuos žmones, kurie suorganizavo mano kelionę į Ameriką ir ją man savo patarimais ar savo draugingumu palengvino.

Mūsų bendrame darbe telydi mus įsitikinimas, jog kova už Lietuvos išvadavimą iš Sovietų terono ir okupacijos, turi baigtis mūsų laimėjimu, nes žmonių ar tautų laisvės idėja visados anksčiau ar vėliau laimi. Dievui padedant civilizuotas pasaulis pasaulėdamas Jungtines Valstybes, ir šiame savo pareiga atsisveikinti su lietuvių visuomene Amerikoje.

Viešėdamas šiame krašte, aš turėjau uždavinį, be kontakto su Amerikos lietuviais, susitikti su diplomatiniais ir politiniais sluogsniais, kad galėčiau painformuoti juos apie labai sunkią padėtį, kurioje yra Sovietų okupuota Lietuva; apsvarstyti su jais suištus su ta padėtimi klausimus ir ieškoti paramos teisingai Lietuvos bylai. Išbuvęs Amerikoje daugiau kaip 2 mėnesius ir suvesdamas dabar mano bendradarbių, su Lietuvos Ministeriu Žadeikiu pryšaky, ir mano paties 2 mėnesių darbo balansą aš manau, jog mano buvimo čia padariniai yra teigiami. Taip pat ir Jungtinių Tautų Organizacijoj, pasitarimuose su Gen. Asamblėjos pirmininku ir gausingais visų kontinentų delegatais, mūsų klausimai buvo nuodugniai apsvarstyti palankioje mūsų siekimams atmosferoje ir pastatyti į platesnę, kaip ligšiol, plotmę.

Toje paažngoje, kuri yra padaryta Jungtinėse Valstybėse ir kitur Lietuvos nepriklausomybės atstatymo klausimu, yra didžiausias Amerikos lietuvių politinio darbo, moralinės laikysenos ir materialinės paramos įnašas. Mūsų tautiečiai Amerikoje yra daug nusipelnę Lietuvai, remdami nepakeičiamą, aiškų ir galutinį lietuvių tautos pasiryžimą atstatyti savo nepriklausomą valstybę.

Aš džiaugiuos, kad turėjau progos susitikti su Amerikos Lietuvių Tarybos Vykdomuoju Komitetu, kuris vadovauja Amerikos lietuvių veiklai. Kaip L. Diplomatijos Šefas aš visados mielai su A. L. Taryba bendradarbiausiu.

Visuomenės atstovai yra parodę mano darbui ir asmeniui daug palankumo ir suteikę paramos. Reikšdamas už tai didelę padėką, aš ypač dėkingai atsimenu tuos žmones, kurie suorganizavo mano kelionę į Ameriką ir ją man savo patarimais ar savo draugingumu palengvino.

Mūsų bendrame darbe telydi mus įsitikinimas, jog kova už Lietuvos išvadavimą iš Sovietų terono ir okupacijos, turi baigtis mūsų laimėjimu, nes žmonių ar tautų laisvės idėja visados anksčiau ar vėliau laimi. Dievui padedant civilizuotas pasaulis pa-

šaline gėdinga dėmė, kuria sudarė Novi Sąjungos įvykdytos, vykdomos ir ruošiamos agresijos. Tada Lietuva, kaip ir kitos šiandien Sovietų pavergtos valstybės atstatys savo nepriklausomybes.

Aš išsivežu iš Amerikos ne tik dėkingą atmintį apie palankumą, kurį rodo Lietuvai valdžios sferos, bet taip pat pasitikėjimą geresne pasaulio, o per tai ir Lietuvos, ateitimi, kuriai pirmaeilės reikšmės turi Jungtinių Valstybių galingumas.

Lozoraitis,
Lietuvos Diplomatijos Šefas

1949 m. gruodžio 29 d.
New York'o Uostas
"Queen Elizabeth".

JAU ATVYKO 16,201 LIETUVIS TREMTINYS

Pagal D. P. įstatymą iki šiol atvyko:

1948 metais	306 lietuviai
1949 metais	15,895 lietuviai
Viso	16,201

Dar vis yra lietuvių tremtinių, neturinčių darbo ir buto garantijų. Jie prašo savo tautiečių Amerikoje iškviesti juos. D. P. įstatymas iš 1948 metų veiks dar 6 mėnesius, todėl kol dar nevėlu rašykite darbo ir buto garantijas ir kviesikite tremtinius. Reikalingas informacijas ir blankus jums mielai išsiųs: *United Lithuanian Relief Fund of America, Inc., 105 Grand St., Brooklyn 11, N. Y.*

WAFDISTAI LAIMĖJO RINKIMUS

Kairo.—Sausio 3-čią aigiptiečiai rinko naują parlamentą. Wafdistų partija laimėjo daugumą. Nauju premjeru pramatomas wafdistų vadas Mustafa el Nahas Pasha, kuris jau dviem atvejais yra buvęs premjeru. Wafdistai yra griežtai nusistatę prieš komunistus, prieš Izraelį, o palankūs vakarų demokratijoms. Ikšiol turėjusi valdžią Saadistų partija pravedė tik 22 atstovu (iš 319).

Medway, Me.—Sausio 7-tą dėl gaisro žuvo 6 vaikai, o keturi pilnamečiai asmenys sunkiai apdegė. Tarp apdegusių randasi 5 sudegusių vaikų motina Mrs. Grace Jones.

THE FATEFUL CENTURY

Man's Great Material Progress Is Now Offset by Fears For Continuity of the Civilization He Has Built

By WILLIAM HENRY CHAMBERLIN

As the year 1,000 A. D. approached a great fear came upon the western world. A rumor spread that the completion of the first millennium of the Christian era would bring the end of the world. The rumor became a panic. People sold their property, fled into monasteries, scourged themselves, performed all sorts of penances.

There was little joy in living at that time and people had much to repent of. Europe was in a very dark interlude between the fall of Roman civilization and the flowering of medieval civilization. The protection of Roman government and law had long disappeared and no substitute had yet developed. Illiteracy was almost universal; the dim light of human thought had almost flickered out; Europe was ravaged by raiding bands of Norsemen, Saracens, Hungarians. Every man's hand was against his neighbor and the life of the individual, in the words of Hobbes, was apt to be nasty, brutish and short.

Midway in the twentieth century some pessimists look forward to 2,000 almost as fearfully as the poor, harassed, superstitious Europeans of the tenth century anticipated the coming of the fateful year 1,000. Winston Churchill voiced a fear that is often felt among inteligent men when he warned that the Stone Age might return on the gleaming wings of science.

If one looks back to the beginning of this eventful century one of the most obvious losses is confidence in progress and continuity of civilization. This confidence was almost universal when the nineteenth century gave way to the twentieth. And there seemed to be solid reason for it. Apart from a few stagnant backwaters there was no country in Europe or North America that could not look back on a century of impressive gains.

Much larger populations were living better in every way. There had been great strides in education, in medicine and sanitation, in the humanization of legal codes and prison conditions. The stark poverty and cruel overwork that attended the first phase of the industrial revolution were being softened. There was unity in the political and economic aspects of Euro-American civilization. Representative institutions and free individual enterprise in the economic field had functioned well and were very largely taken for granted.

The Blight of World Wars

What blighted the fair prospect at the beginning of our century was the advent of total war. The First World War was infinitely more destructive of life and property than any conflict previously known in the civilized world. The Second World War was even more savage and brutal than the first.

Submarine warfare in the First World War excited horror because it involved the killing of noncombatants, including women and children. But this was only a first taste of total war. The indiscriminate bombing of large cities from the air by both sides in the second World War completely obliterated the distinction between soldier and noncombatant. When the newly discovered atomic bomb was dropped on the Japanese cities of Hiroshima and Nagasaki a grim vision of future wars as competitions in vast extermination opened up, especially in view of the fact that atomic power was still in an early stage of development.

Of course there were wars, and many of them, during what seems in retrospect the happy, sheltered, humane and progressive century between the defeat of Napoleon and the marching of the armies in August, 1914. But most of these wars were mere popgun skirmshes if measured by the standards of the holocausts of destruction in the First and Second World Wars. Even the more serious of the nineteenth century conflicts did not produce the revolutionary aftermath of the First World War.

For the evil of that tragic civil war among western civilized peoples lived after it in the rise of totalitarianism. The fabric of western liberal civilization was rent asunder. A new type of state arose, first in Lenin's Russia, then in the Italy of Mussolini and the Germany of Hitler. The principles of this totalitarian state, whether it assumed the form of communism or of fascism, were a direct uncompromising challenge to political and economic liberty. For the two fundamental principles of totalitarianism were absolute dictatorship of a self-constituted elite, organized in a ruling party, with an almost deified and supposedly infallible leader, and complete control by the state of the economic activities of the people.

An observation of the acute French observer of the early American republic, Alexis de Tocqueville, came alive with almost disturbing accuracy.

"There are at the present time two great nations in the world, the Russians and the Americans. The Anglo-American relies upon personal interest to accomplish his ends and gives free scope to the unguided strength and commonsense of the people. The Russian centers all the authority of society in a single arm. The principal instrument of the former is freedom, of the latter servitude. Their starting point is different and their courses are not the same. Yet each of them seems marked out by the will of heaven to sway the destinies of half the globe."

Shrinkage of Europe's Influence

As the United States and Russia swelled Europe shrank in military and economic power. There has never been a time when continental Europe was so incapable of playing an independent role, and counted for so little in world affairs.

This decline of Europe was largely the consequence of two suicidal wars in which Europe was the main battleground and most visible casualty. It is also closely associated with another important event of the last half century. This is the revolt of Asia, the breakdown of old-fashioned colonial relations, the loss or impairment of a very considerable source of wealth to many of the nations of Western Europe.

The brutalization associated with total war, and with the normal peacetime methods of the totalitarian police-state, has stained the first half of the twentieth century with crimes so vast and so horrible that one could go back to the dreaded year 1,000 without finding adequate parallels. Examples of such crimes are the extermination of millions of Jews by the Nazis, the starving to death of millions of recalcitrant peasants by the Soviet Government and the restoration, on a large scale, of human slavery in Russia.

This is a far cry from the nineteenth century, which could boast of the abolition of serfdom in Russia and of slavery in the United States, when injustice to a single individual like Captain Dreyfus in France could set public opinion ablaze with indignation.

There is a significant connection between the extension of state power over the individual and the possibility of such monstrous acts of government criminality. Even in countries which have kept their liberties statism is becoming a moral, as well as an economic, threat.

Not all the record of the first fifty years of the twentieth century is dark. In some fortunate countries, notably in the United States, there has been a substantial improvement in material conditions, in educational opportunities and in amenities and comforts accessible to ever larger numbers of people.

No one can predict with certainty the road which humanity must traverse in the second half of the century. A pessimist could make out a convincing case that humanity is caught in a vicious cycle of violence which has yet to run its course. An optimist could emphasize the healing and rehabitating powers of science and technology.

One thing is certain. The American people, through no desire or design of their own, have been trust into a position of unique power, unique responsibility and unique danger. In this position they may well pray for three precious gifts: wisdom, humility and fortitude. They will need a full measure of all these qualities before this fateful century, so tragic in many of its manifestations, will have run its course.

(The Wall Street Journal, January 5, 1950)

"EVERY WAR AND SAVINGS BONDS OWNER HAS A BIGGER STAKE IN HIS GOVERNMENT" . . .

Sixteen million veterans of the second world war start receiving dividends from their G. I. insurance, amounting to a total of more than $2,500,000,000. The Veterans' Administration has indicated that, if checks are sent out at the rate of 200,000 per day, it will take approximately eighty days to cover all of the eligible veterans. The share of Pennsylvania veterans in this dividend will amout to about $200,000,000. In the next several months, this will be followed by payment of the state bonus of over $400,000,000 to veterans in Pennsylvania.

Instead of "blowing in" the whole amounts of their insurance dividends and state bonus, it would be the part of wisdom to put aside par of this money in some place of safety for use at a later date. To provide for this, the United States Treasury Department recommends investment in United States Savings Bonds and is launching a campaign to reach former service men and women.

The plan has gained wholehearted support from all veterans' organizations and will doubtless be embraced by far-seeing veterans in all walks of life. It is true that many of them are paying for homes and will want to put some of these insurance dividends and state bonus funds into this channel. Others will find use for the money in paying off pending debts.

But there are a great many ex-servicemen who have married and started rearing families in the post-war period. They realize that there will be a time when this money will be sorely needed to meet emergencies in old age and for the education of their children.

Government Savings Bonds provide an excellent medium for these plans for the future. They are safe, they draw good interest, in the stable investment category, and they are, if emergencies do arise, easily converted into cash. Veterans' organizations in Pennsylvania have given unqualified approval to this Savings Bond campaign. These groups realize that the best interests of the veterans as well as those of the country will be served by participation in a thrift program.

To point out that the internal soundness of our nation is in a great measure depend on the financial stability of its people and their institutions is to emphasize the obvious. But it is not inappropriate at this time to underline the part that has been played and can continue to be played in the over-all scheme of regular investments by these government Savings Bonds. Purchase of Savings Bonds by veterans as well as by all citizens of the republic is an integral part of the fight against inflation. But it achieves more than that. It enlarges the volume of investors in the welfare of the nation. Every War and Savings Bonds owner has a bigger stake in his government and a more vital interest in his country because of his investment.

Here in Pennsylvania a good start has been made. It is not too soon to begin thinking about where that G. I. Insurance money and state bonus funds will go. Some of it will go into outlets, such as home buying and business investments. But none of it will be more prudently used than that which will be spent for government Savings Bonds.

BALF'O CENTRE GAUTOS AUKOS 1949 M., GRUODŽIO MENESĮ

CALIFORNIA

Pomona, L. ir J. Naujokaičiai	$5.00

CONNECTICUT

Branford, T. Tamulevich	1.00
Byrum, Mary H. Budries	10.00
Danbury, Pr. Zurinskas	2.00
Forestville, O. Gedginienė	1.00
[illegible]	[illegible]
Ant. Woselis	1.00
Sofia Waitkevitcz	1.00
Anna Junokas	1.00
Michael Oleyar	1.00
Lietuvių Draugija	100.00
New London,	
Robert C. Nelson	1.00
Plantsville,	
V. K.	1.00
V. Romazas	5.00
Stamford,	
S. Cibulskas (BALF 36 sk.	21.00
SLA 168 kuopa	60.50
Seltico, M. Kertenis	1.00
Simsbury,	
Charles P. Slavis	5.00
Mrs. Ann Mikalausky	10.00
Waterbury,	
Elizabeth Sabutis	5.00
	$232.50

ILLINOIS

Chicago,	
Mrs. V. Valentinas	3.00
Alex S. Milber	1.00
L. V. Radzevičius	[illegible]
J. M. Šalčenis	30.00
Peter Saliukas	2.00
S. Kresa	5.00
D. Shimaitis	1.00
A. Lergaudas	1.00
A. Mašiotienė	1.00
Ona Sirusienė	3.00
K. Satkus	1.00
Emma Skrodis	5.00
K. Sartauskienė	1.00
Frank Chiginskis	1.00
Mrs. H. Statkus (ALRK Moterų Sąjungos 20 kp.)	5.00
Kun. J. Prunskis	5.00
W. T. Rumbauskas	1.00
Chicago Heights, Geo. Dzikas	10.00
Ladd, S. Damulis	1.00
LaSalle August Mijaušius	5.00
Maywood, Šv. Onos d-jos narės	10.00
Manteno, Miss V. Butkewicz	10.00
Melrose Park,	
A. Andrews	5.00
St. Brazinskas	1.00
Riverside, J. Sandom	2.00
Rockford, BALF 85 sk.	25.00
Spring Valley, R. Sestokas	1.00
	$161.00

INDIANA

St. Mary of the Woods,	
H. Idzelevičius	5.00
Gary, K. Musinskienė	1.00
Gary, Mrs. U. Janušas	1.00
	$7.00

MASSACHUSETTS

Cambridge, A. Malinauskienė	5.00
Dorchester, BALF 17 skyrius	200.00
E. Weymouth, Mary Gailius	5.00
Gardner, Anna Shimkus	1.00
Greenfield, L. Zarnest	1.00
Haverhill, BALF 59 skyrius	25.00
Lawrence,	
S. Jankauskas	1.00
B. Žukauskas	1.00
Mr. ir Mrs. F. Welange	5.00
Mattapan, J. Pivariūnas	1.00
Methuen, Ben. Paplauskas	10.00
Northampton, A. Raisis	5.00
Northampton, Adomas Zigas	2.00
Roxbury,	
Victoria Tarbokas	5.00
Ona Bačinskienė	25.00
So. Boston,	
A. K. Pinelis	2.00
A. Waigin	1.00
W. Bridgewater,	
V. J. Kerisza	10.00
Westfield,	
Mrs. V. Bernadišius	3.00
Z. Aleskievicie	10.00
Mr. ir Mrs. A. Delakas	2.00
	$320.00

MAINE

Douglas Hill, Frank Klim	5.00

MICHIGAN

Detroit, Mrs. Anna Yankus	20.50
Grand Rapids, M. Alexis	1.00
Grand Rapids, C. Kunigėlis	10.00
Hamtramck, J. Lukšaitis	1.00
	$32.50

NEW HAMPSHIRE

Manchester, V. Chesnakas	1.00
Nashua, B. Butkus	1.00
	$2.00

NEW JERSEY

Bayonne, J. F. Jodzevich	10.00
Cliffside B. Urbonavičienė	5.00
Elizabeth,	
Mrs. Lapinskas	1.00
Martin H. Stein, M. D.	5.00
Mrs. E. Savickas	2.00
J. A. Patrick, Jr.	5.00
Millburn, J. E. Žemaitis	10.00
Nutley, R. Krasauskienė	10.00
Paterson, Ballet Makers, Inc.	25.00
Paterson, BALF 26 skyrius	106.50
Trenton, Ant. Yuncza	1.00
W. Edmeston,	
Mrs. F. Mikalūnas	5.00
	$185.50

NEW YORK

Brooklyn,	
B. Mender	5.00
Anna Brooks	1.00
G. B. Fazer	10.00
Eleonora Valionis	3.00
Mrs. C. Razauskas	2.00
J. Baltramaitis	5.00
Ona Darbsis	1.00
Ant. Pocius	10.00
A. ir K. Krulikas	2.00
J. Laučiskis	10.00
Ant. Škėma (Liet. Valst. Dramos Aktoriai)	18.00
BALF 100 skyrius	100.00
Felix Molskis	2.00
Uršulė Sasienė	5.00
V. Žukas	2.00
Liet. Taut. Klubas	20.00
A. A. Jonaitis	5.00
John Cergelis	5.00
El. Jarmilienė	20.00
Bronx, B. Ramanauskas	5.00
Candor, Mary Fiebig	15.00
Maspeth, L. I.,	
M. Klimaitis	1.00
A. Ignaitis	2.00
Vladas Arlickas	2.00
New York,	
V. ir A. Stašinskai	3.00
Rochester, P. Šukis	1.00
Woodhaven,	
K. ir A. Krušinskai	10.00
	$265.00

OHIO

Cleveland,	
M. Macijauskaitė	1.00
BALF skyriai	138.64
M. Palilionienė	10.00
P. Braziai	10.00
BALF 38 skyrius	43.60
Dayton, Justinas Sakalas	5.00
Dayton, J. A. Urbonas	10.00
E. Cleveland,	
Martin Matejūnas	5.00
Garfield Heights,	
Mrs. M. Vaizbon	5.00
Steubenville, M. Remeska	5.00
	$233.24

PENNSYLVANIA

Aliquippa, J. Plečkaitis	1.00
Ashley, Jos. Balkus	2.00
Caraopolis, J. A. Urban	1.00
Conshohocken,	
Ignas Grajauskas	1.00
Eynon, Ant. Zukowskas	2.00
Frackville, J. Bankieta	1.00
Homestead, S. K.	5.00
Mahanoy City,	
[illegible]	[illegible]
Mikanovile,	
Mrs. Agnes Vessay	1.00
F. Aukštikalnis	1.00
Mt. Carmel,	
J. Jenulevičius	5.00
Anna Dugan	1.00
Pittston, Leo Latonick	10.00
Pittsburgh,	
Adela Warashis	1.00
Olga Sherbocker	1.00
Mrs. A. Stanovicie	1.00
J. Tamkevičius	10.00
Philadelphia,	
Mr. ir Mrs. L. Ginkiewicz	5.00
Eva Riekus	1.00
P. Mikatavage	5.00
Plymouth, Pr. Volmskas	5.00
Simpson, U. Mažulienė	1.00
Tower City, W. Kasputienė	5.00
Wyoming, V. Grabliauskas, SLA 267 kuopa	15.00
	$106.00

RHODE ISLAND

Providence, P. Kapiskas	2.00

TENNESSEE

Dyersburg, Paul Podens	10.00
Dyersburg, John Sakalas	5.00
	$15.00

WASHINGTON

Tacoma, Mrs. A. Willis	20.00

WISCONSIN

Racine, Frank S. Banis	4.00

NARIŲ MOKESČIAI

BALF 14 skyrius, Cicero, Ill.	8.00
BALF 17 skyrius, So. Boston, Mass.	100.00
BALF 38 skyrius, Cleveland, Ohio	8.00
BALF 59 skyrius, Haverhill, Mass.	1.00
BALF 86 skyrius, Paterson, N. J.	8.00
BALF 88 skyrius, Philadelphia, Pa.	4.00
	$124.00

NAŠLAIČIŲ FONDUI

BALF 76 skyrius, Detroit, Mich.	$150.00

BALF vadovybė už aukas visiems nuoširdžiai dėkoja. Aukas pinigais ir daiktais siųskite: United Lithuanian Relief Fund of America, Inc., 105 Grand St., Brooklyn, N. Y.

"GARSO" KNYGYNE

GALITE GAUTI ŠIAS KNYGAS

ŠVENTASIS RAŠTAS—NAUJASIS TESTAMENTAS. J. E. Arkiv. J. Skvirecko vertimas. NAUJASIS TESTAMENTAS apima visas keturių evangelijų knygas; Apaštalų Darbų aprašymą; laiškus Apaštalų; Šv. Povilo, Šv. Jokūbo, Šv. Jono, Šv. Judo ir giluįjį steinančių iš ano pasaulio dalykų Apreiškimą, surašytą apaštalo Šv. Jono. Naujame Testamente yra surašyta Viešpaties Jėzaus darbai ir stebūklai.

ŠVENTASIS RAŠTAS tai yra KNYGA knygų. Todėl patys užsisakykite jį ir užsakykite mūsų broliams, kurie yra karo audrų iššlaikyti. Jie yra labai išsiilgę lietuviškų knygų. Stipriais audeklo apdarais $3.00; popieriniais viršeliais—$2.00.

ANGLIŠKAI - LIETUVIŠKAS ŽODYNAS (English-Lithuanian Dictionary). Mes siūlome jums Angliškai-Lietuvišką Žodyną, kuris yra laikomas vienas iš geriausių. Jo formatas-dydis: 6 coliai per 4". 400 puslapių; kietais stipriais audeklo apdarais. Parduodavo po $4.00; dabar mes jums siūlome bargeną—atiduodame už $3.00.

ŠVENTŲJŲ GYVENIMAI—Skaitymai Kiekvienai Dienai. Knyga turi netoli 1000 puslapių, gausiai paveiksluota, puikiais, stipriais apdarais su aukso kryžium ant viršaus. Kaina tik $4.00.

"MIRTIES KOLONA." Antano Tolio. Rašyta NKVD rūsiuose, tardymų kambariuose ir kalėjimuose išlietu krauju. Tai kaltinamasis aktas bolševizmui, didžiausiam žmonijos priešui. 252 puslapių. Kaina 1 doleris.

POEZIJA. Jurgio Baltrušaičio eilėraščiai. Spaudai parengė J. Aistis. Išleido kun. Pr. M. Juras. Kaina $2.00.

PRANAŠYSTĖS APIE PASAULIO PABAIGĄ. Parašė kun. Pr. M. Juras. 109 pusl. Kaina $1.00.

PRIE VILTIES KRYŽIAUS. Parašė kun. dr. J. Prunskis. Išleido kun. Pr. M. Juras. 140 pusl. Kaina $1.00.

"KUR BAKUŽĖ SAMANOTA"—Pasakų Knyga. Parašė A. Valčiulaitis. Šioje apysakų knygoje "KUR BAKUŽĖ SAMANOTA" telpa be galo įdomių 12 istorijų ir 12 pasakų, kaip tai: "PABĖGĖLIAI", "LOKYS IR VOVERĖ", "OŽIO BALSAS", "ADOMAS IR IEVA", "UODAS", "POPIEŽIAUS PAUKŠTYTĖ", "SENAS KARVELIS ALEKSANDRAS", "ŽIOGŲ DAINA" ir tt. Knyga 288 puslapių. Kaina $2.00.

NUSIŠYPSOK. J. K. M. Tai puiki rinktinių juokų knyga. 150 puslapių. Kaina 70 centų.

KAIP TAPTI AMERIKOS PILIETIU? Tai yra labai naudinga knygutė, kuri daug padės tiems, kurie ruošiasi gauti Amerikos pilietybės antrųjį popierių. Joje yra trumpai suglausti klausimai ir atsakymai anglų ir lietuvių kalbose. Knygutė mažo formato. Gali moterys ją įsidėti į ridikulį (pocketbook). Didelės raidės, aiku. Kaina 25 centai.

Užsisakant kreipkitės į

"GARSO" ADMINISTRACIJĄ

73 E. South Street (P. O. Box 32), Wilkes-Barre, Pa.

LIETUVIŲ ROMOS KATALIKŲ SUSIVIENYMAS AMERIKOJE

(Lithuanian R. C. Alliance of America)

Laiškai siųsti: P. O. Box 32, Phone: Wilkes-Barre 3-4711
73 E. South St., Wilkes-Barre, Pa.

VYKDOMASIS KOMITETAS

Kun. Jonas F. Baltusevičius, Dv. Vad., 1708 Jackson St., Scranton, Pa.
Leonardas Simutis, Prezidentas, 2334 S. Oakley Ave., Chicago, Ill.
Adv. Jonas J. Grigalius, Vice Prezidentas 52 G St., So. Boston, Mass.
Vincas T. Kwatkas, Sekretorius, P. O. Box 32, Wilkes-Barre, Pa.
Petras J. Karoblis, Iždininkas,
18 Garrahan Street, Lyndwood, Wilkes-Barre, Pa.
Jurgis K. Venckūnas, Ilgo Globėjas, 1267 E. 82nd St., Cleveland, O.
Vincas Abromaitis, Ilgo Globėjas, 113 Patterson St., Tamaqua, Pa.
Matas Zujus, Redaktorius, 73 E. South St., Wilkes-Barre, Pa.

KONTROLĖS KOMISIJA

Leokadija Žemaitytė, 1419 N. Main Street, Scranton, Pa.
Pranas Katilius, 1059 Blair Avenue, Scranton, Pa.
Vincas Grieštaraitis, 84 Division Street, Pittston, Pa.

STATUTŲ KOMISIJA

Pranas Rakauskas, 171 Crary Avenue, Binghampton, N. Y.
Pranas Andrulionis, 12 Cottage Street, New Britain, Conn.
Kazys D. Rubinas, 10503 Edbrooke Ave., Roseland, Illinois.

TEISMO KOMISIJA

Juozas Butvinskas, 94 Fulton Street, Wilkes-Barre, Pa.
Petras P. Muliolis, 6606 Superior Ave., Cleveland, Ohio
Petras Medonis, 9080 Beverly Court, Detroit, Mich.

ŠVIETIMO KOMISIJA

Kun. Pranas M. Juras, 94 Bradford Street, Lawrence, Mass.
Kun. Dr. A. G. Rakauskas, 100 Freeport Rd., New Kensington, Pa.
Albina Poškienė, 6606 So. Washtenaw Ave., Chicago, Ill.

LABDARYBĖS KOMISIJA

Bronė Rakauskienė, 171 Crary Avenue, Binghamton, N. Y.
Pranas Jurevičius, 722 Montgomery St., W. Pittston, Pa.
Kun. Vytas Žemaitis, 258 Slocum Street, Kingston, Penna.

JAUNIMO KOMISIJA

Vincas Matikevičius, 235 Mosier Street, Nanticoke, Penna.
Reimondas Leškauskas, 16 Mill Street, Pittston, Penna.
Leona Bagdonaitė, 68 Elm St., Plymouth, Pa.
Jurgis Plitnikas, 55 Pierce Street, Plymouth, Pa.
Kun. Wm. Kwinn, 111—4th Street, Spring Valley, Illinois

BROTHERHOOD WEEK

FEBRUARY 19-26, 1950

(Sponsored by the National Conference of Christians and Jews)

The big question today is whether the human spirit will remain free or whether it is to be enslaved by totalitarianism. The Declaration of Independence so clearly states, all men were created equal, and they have natural, inherent rights because they were so endowed by their Creator.

The dignity of man is on trial throughout the world, and the fate of our civilization may well depend upon the outcome. It will survive only if the ideal of man's inalienable rights is acknowledged, respected and strengthened.

During the week of February 19, 1950, let us all rededicate ourselves to the Brotherhood of Man under the Fatherhood of God, and to the practice of the principles of brotherhood throughout the year.

—John L. Sullivan,
General Chairman, Brotherhood Week; former Secretary of the Navy.

An Eastern philosopher once wrote, "I met a hundred men on my way to Delhi and all of them were my brothers." If all over the world we could get this feeling into our hearts there would no longer be any racial, religious or national antagonism. For each of us this is an individual problem. My first responsibility is to know that I, Bill Raine, look at my neighbors without regard to color or creed, with no inner smugness and with the knowledge that I am part of a great world brotherhood. I do not think tolerance is enough. The word implies a patient indulgence of opinions and practices that differ from our own. We must try to reach a sympathetic understanding. If one really knows a man or a race, prejudices vanish. Charles Lamb once put his finger on this truth. Somebody wanted to introduce him to a man he did not like. Lamb said he did not want to meet him because if he knew the man he would begin to like him.

—William MacLeod Raine

The world in which we live is made dangerous by mankind's shocking illiteracy in human relations. Man, in his genius, has performed miracles in science and industry. Is it not a colossal and tragic irony that man has learned how to harness nature, how to control the relations among the elements and to direct them as he sees fit, but has never yet learned how to live harmoniously with himself? Who can doubt that in this atomic age there is anything so sorely and urgently needed as a universal recognition of a bond of kinship among peoples, the realisation of the brotherhood of man irrespective of differences in race, creed, culture or ideology. The real foundation for peace must be built in the hearts and minds of men. There is but one road to peace and that is the road of human understanding and brotherhood.

—Dr. Ralph J. Bunche,
United Nations trusteeship director

From where I'm sitting, tolerance is just a big word for peace. War can't get going where there's a sympathetic understanding of nation for nation, man for man, and creed for creed.

—Bing Crosby

As the world becomes more and more of a neighborhood, brotherhood comes more nearly being not simply an ideal, but a living necessity.

—Dr. Harry N. Wright

Immigrant is just another term for pioneer.

—William Knudsen

Equal rights and brotherhood are the very fabric of our life. Therefore, brotherhood is a personal thing. It begins with you and me. Before we make demands on other people or criticize them we had better test ourselves.

—Nelson A. Rockefeller

We owe our place in the world to the energies and ideas of men who came from many different countries and who have various racial and religious backgrounds. Here they live in equality and work for the common good. The more we can do to broaden that equality, the stronger we shall be.

—Henry Ford, II

Grant us brotherhood, not only for this day but for all our years—a brotherhood not of words but of acts and deeds. We are all of us children of earth—grant us that simple knowledge. If our brothers are oppressed, then we are oppressed. If they hunger, we hunger. If their freedom is taken away our freedom is not secure.

—Stephen Vincent Benet

The essence of the principles that are the real source of our strength is that men as individuals and in groups have rights that must not be denied or suppressed.

—W. W. Waymack

VELTUI DĖL DUSULIO

Jeigu jūs kenčiate tas baisias dusulio atakas, kurios jus smaugia ir apsunkina kvėpavimą, jei peilsio miegas yra negalimas iš priežasties sunkaus kvėpavimo, neužmirškite atsikreipti į Frontier Asthma kompaniją išmėginimui veltui Frontier Asthma Medicine, priemonės dėl laikinos symptomatiškos pagalbos bronchinio dusulio priepuoliuose. Nėra skirtumo, kur jūs gyventūt ir koki pasitikėjimą turėtūt bile priemone esančia po saule, atsikreipkit dėl šio išmėginimo užduyką. Jums tas nieko nekaštuos. Rašykite angliškai.

Adresuokite: Frontier Asthma Co., 462 Niagara Street, 394-D, Frontier Bldg., Buffalo 1, N. Y.

PAIEŠKOJIMAI

Lietuvos Generalinio Konsulato New Yorke paieškomi asmenys:

ANTANAITIS, iš Šakių ap.

ASTRAUSKAS, Jurgis, Kazys ir Povilas, iš Dvareliškių (Šilėnų) km., Panemunės val., Kauno ap.

BIELSKUS, Andrius, iš Margavos km., Igliškėlių vl., Marijampolės ap., gyveno Kanadoje.

BLIUVAS, iš Šakių ap.

GOŠTAUTAS, iš Gaščionių vienkm., Šeduvos vl., Panevėžio ap.

RINKEVIČIUS, iš Šakių ap.

ŠIPAILA, iš Kraujučių km., Barzdų vl., Šakių ap.

STUKAS, Jurgis, iš Jurkštų km., Šimonių vl.

STULGAITIS, Jonas, sūnus Silvestro ir Barboros Bakšytės-Stulgaitienės.

VASILIAUSKAITĖS Antosė ir Ona, iš Voniškių km., Plokščių val., Šakių ap.

Ieškomieji arba apie juos žinantieji maloniai prašomi atsiliepti į Consulate General of Lithuania, 41 West 82nd St., New York 24, N. Y.

VIETINĖS ŽINIOS

IŠ METINIO LRKSA 17-TOS KUOPOS SUSIRINKIMO

Metinis 17 kuopos susirinkimas įvyko gruodžio 18, 1949, Šv. Trejybės parapijos svetainėje, Wilkes-Barre.

Apsvarsčius einamus reikalus, prieita valdybos rinkimai 1950 metams.

Dvasios vadu perrinktas vietos klebonas, buvęs Susivienymo dvasios vadas ir Susiv. garbės narys kun. J. K. Miliauskas.

Pirmininku perrinktas tas pats, jau daug metų pirmininkaująs, Juozas Batvinskas.

Pažymėtina, kad iš kuopos pirmininko Juozo Batvinsko šeimos kuopon priklauso net 9 nariai, būtent, tėvas, motina, trys dukterys, du sūnūs ir dvi anūkutės.

Vice pirmininku išrinktas Saliamonas Deimantas.

Finansų sekretore—Pranciška Batvinskienė, 94 N. Fulton St., Wilkes-Barre.

Protokolo sekretorium perrinktas Vincas Tamulaitis.

Iždininku perrinktas ilgametis šio ofiso pareigūnas Antanas Skurkis.

Marijonai Kuprienei pavesta sudaryt akcijos (veikimo) komisiją. 17 kuopa yra viena iš didžiausių Susivienymo kuopų ir tos pirmenybės ji nemano užleist ir ateityje. Būtų gražu, kad ne tik valdybos pareigūnai, bet ir visi nariai pasidarbuotų gavimui naujų narių. Taipgi svarbu pagyvinti kuopos veikimą. Tuo tikslu ir sumanyta akcijos komisija, kuri planuos įvairius kuopos veikimus.

Susirinkimus nutarta laikyti įprasta tvarka, būtent, kas mėnuo trečią sekmadienį parapijos svetainėje. Sekantis susirinkimas įvyks sekmadienį, sausio 15-tą. Bus svarbių pranešimų iš 4-tos Penna apskrities susirinkimo, taipgi bus svarbių reikalų pasvarstymui. Visi nariai ir narės malonėkite dalyvaut ir atvykdami atsiveskite naujų kandidatų įsirašymui.

Rap.

NAUJŲ METŲ POBŪVIS PAS VAITKEVIČIUS

Naujų Metų dieną Marė ir Kazys Vaitkevičiai surengė labai linksmą pobūvį. Abu šeimininkai aptarnavo svečius skaniais valgiais ir gėrimais. Svečiai labai linksmai praleido laiką dainuodami ir žaizdami ir taria ponams Vaitkevičiams nuoširdų ačiū už malonias vaišes.

Dalyvavo: Juozas Jurkšaitis, Filomena Jurkšaitienė, Biruta Jurkšaitytė, Agota Olekienė, Aldona Olekaitė, Juozas Krikščiūnas, Veronika Krikščiūnienė, Pranė Lušaitienė, Marijona Kuprienė, Juozas Sinkevičius, Alicija Sinkevičienė, Adomas Miliauskas, Ona Miliauskienė, Ona Magdalinskienė, Antanas Ambrozaitis, Kazys Vaitkevičius, Marijona Vaitkevičienė ir jų dukrelės.

1950 KALENDORIAI 1950

Biznio kortelės su 1950 metų kalendorium antroj pusėj—1000 už $6.00.

Užsirašyk paveiksluotą mėnesinį žurnalą "Lietuvių Naujienas," 32 puslapių, $1.00 metams. Dovanai gausi 2 mažus kalendoriukus, kišeninį ir sieninį.

LIETUVIŲ NAUJIENOS
332 N. 6th St., Philadelphia 6, Pa.

LRKSA 1 KUOPOS NARIŲ DĖMESIUI

Svarbus LRKSA 1-mos kuopos susirinkimas įvyks sausio 15-tą, tuoj po sumos, Šv. Marijos parapijos svetainėj, Kingston'e.

Kviečiame visus narius ir nares dalyvauti. Turėsime svarbių pasitarimų kuopos ir organizacijos reikalais.

Walter Leliokas, pirmin.
Alicija Venslauskienė, sekr.

ŠAUNI PLOTKELIŲ VAKARIENĖ

Pereitą sekmadienį, sausio 8, Kingstono Šv. Marijos parapijos svetainėje įvyko plotkelių vakarienė. Tai buvo pirma šios rūšies pramoga mūsų parapijoje.

Pavalgius vakarienę, prasidėjo meniškoji ir kalbų programa.

Įžangos žodį pasakė ir šios pramogos tikslus paaiškino vietos klebonas kun. J. V. Inčiūra. Jis taipgi pristatė programos vedėju dviejų parapijų kleboną kunigą Vincą Šimkų, kuris uždavinį šauniai atliko.

Kalbas pasakė Luzerne Šv. Onos parapijos klebonas kun. J. C. Kundreckas ir Marywood kolegijos profesorius kun. W. J. Pakutka. Kalbėtojai pareiškė gražių pamokinančių minčių ir pagyrė vietos kleboną ir visus rėmėjus už tokios nepaprastos pramogos surengimą.

Panelė M. Antanaitytė sugiedojo "The First Noel" Akompanavo muzikas J. J. Šaučiūnas.

Muz. Jono J. Šaučiūno vadovaujamas choras sugiedojo šias kalėdinės dvasios giesmes: "Ateikit, Vaikeliai", "O Maža Stainelė" (vyrų choras); "Betliejaus Prakartėlėj", "Silent Night" ir "O Come All Ye Faithful." Paskutinės dvi giesmes su choru kartu giedojo ir visa publika. Akompanavo muz. Petras J. Karašauskas. Giedojimas paliko gilų įspūdį į visus dalyvius.

Adam Ryscavage palinksmino publiką įvairiais juokais.

Trumpą nuoširdų sveikinimo žodį tarė ukrainietis kun. Paškovskis, neseniai atvykęs iš tremties.

Klebonas kun. J. V. Inčiūra padėkojo visiems programos dalyviams, svečiams kunigams, Ladies Aid draugijai už pasidarbavimą, visiems rėmėjams ir publikai už atsilankymą.

Programa buvo pradėta invokacija, kurią atliko kun. kleb. J. V. Inčiūra, ir Lietuvių tautos himnu, kurį sugiedojo choras ir visa publika, o užbaigta benedikcija, kurią atliko monsignoras J. V. Miliauskas, ir Amerikos nacionaliu himnu, kurį sugiedojo choras ir visa publika.

Vakarienė buvo surengta paskubomis, vis dėlto visais atžvilgiais pasisekė. Publikos buvo pilnoka svetainė. Programa įvairi ir įdomi.

JUOZO MACEINOS PAGERBIMAS

Plačioje apielinkėje gerai žinomas veikėjas Juozas Maceina išrinktas Luzerne apskrities Jury komisijonieriaus vieton, bus pagerbtas sausio 15 d. vakare, Lietuvių Piliečių Klubo svetainėje, 91 N. Main St., Pittston, Pa.

Rengia SLA 7-ta apskritis, Pittstono Šv. Kazimiero parapijos Švento Vardo draugija ir Lietuvių Piliečių Klubas.

Pokyls bus su įvairia programa, kurią ves dr. Kazys J. Ratkevičius iš Wilkes-Barre.

Po vakarienės trumpas kalbas pasakys apskrities teisėjas Alfred W. Valentine; adv. Jonas R. Verbalis; SLA prezidentas W. J. Laukaitis; Prothonotary Olgin W. Evans ir kun. Jonas Kasakaitis. Bus daug garbės svečių, priskaitant vietinės parapijos vikarus kun. Jurgį Tribendį ir kun. Alfonsą Žukauską.

Lietuvių Radio valandos dainininkės išpildys meninę programos dalį.

Po programos bus šokiai ir pasivaišinimai skaniais gėrimais.

A. Galinskas

PRIE NAUJO KAPO

WYOMING, Pa.—Sausio 3 d. pasimirė vienas apylinkės įžymiųjų lietuvių patrijotų *Kazys Baldauskas*.

Amerikon jis buvo atvykęs 1899—į Pittstoną. Jis buvo sūnus Stepono ir Liudvinos Baldauskų iš Sodybos kaimo, Kuršėnų parapijos, Šiaulių apskr. Buvo vedęs 1901 m. Magdę Petravičiūtę.

Nuliūdime paliko žmoną, dukteris Margarietą, Izabelę—abi Wyoming High School mokytojos; Aldoną Reklaitienę, Stasę ir Karoliną—slauges (R. N.); sūnų Viktorą, Cuyahoga Falls, Ohio, ir F. Algirdą (chemikas) Norvich, N. Y.; brolį Vincą Newark, N. J., seserį Sofiją Petrikienę, Wyoming, Pa.

Velionis Baldauskas buvo tyliai dirbantis, taurus patrijotas. Būdamas paprastu darbininku, išauklėjo didelę šeimą ir visi vaikai yra baigę kolegijas su garbės laipsniais. Kita jo buvo gera ypatybė, tai vertinimas lietuviškų organizacijų ir rėmimas viso to, kas dora, lietuviška-patrijotiška.

Šeima nustojo tėvo, gi apylinkės lietuviai gero patrijoto ir rėmėjo.

Laidotuvės įvyko sausio 7-tą iš Šv. Kazimiero parapijos Pittstone. Palaidotas Wilkes-Barre Švč. Trejybės parapijos kapinėse, Bear Creek. Bažnytines apeigas atliko kun. A. Žukauskas. Lydėjo gausus būrys lietuvių ir prietelingų žmonių.

Laidotuves šauniai tvarkė Ed. Sites iš Pittston'o.

Te ilsis jo vėlė Viešpaty!

J. B. Š.

NUMIRĖ JONAS KODIS

Jonas Kodis numirė sausio 3-čią savo dukters Mrs. A. Lastauskienės namuose, 515 Bliss St., Hanover section, Nanticoke.

Palaidotas sausio 7-tą iš Plymouth Šv. Kazimiero bažnyčios parapijos kapinėse.

Liūdesy paliko dukteris Mrs. A. Lastauskienę; Mrs. M. Secor, Maplewood, N. J.; Mrs. Anne Curtis, Nanticoke; ir Mrs. Karl Bower, Ashbury Park, N. J.; sūnų Petrą, Kearny, N. Y., penkis anūkus, tris seseris ir brolį.

Velionis buvo gimęs Lietuvoje. Į šią šalį atvyko apie 40 metų atgal. Priklausė prie LRKSA 111 kuopos.

Te ilsis jo vėlė Viešpaty!

Šeimai ir giminėms pareiškiam giliausią užuojautą!

LIETUVIŲ KALBOS KURSAI VEIKIA

Wilkes-Barre Švč. Trejybės parapijos klebono kun. J. K. Miliausko iniciatyva ir rūpesčiu įsteigti lietuvių kalbos kursai gerai veikia. Kursus veda Kings kolegijos profesorius V. Bieliauskas. Pamokos vyksta antradienių vakarais parapijos svetainėje. Kursistų užsiregistravo apie šimtinė. Veikia dvi klasės: viena—geriau mokančių lietuviškai, kita—silpniau mokančių.

Lietuvių Kalbos Kursai Kingstone

Deje, po Naujų Metų lietuvių kalbos kursai pradėjo veikt ir Kingston'o Šv. Marijos parapijoje. Čia kursai vyksta penktadienių vakarais parapijos svetainėje. Jau įsiregistravo keliolika jaunuolių. Veda prof. V. Bieliauskas. Norintys daugiau informacijų kreipkitės pas kursų sumanytoją vietos kleboną kun. J. V. Inčiūrą.

Geram darbui linkime sekmių!

LRKSA 30-TA KUOPA RENGIA CARD PARTY

SCRANTON, Pa.—LRKSA 30 kuopa rengia didelę card party, kuri įvyks trečiadienį, vasario 15, 1950, Šv. Juozapo parapijos auditorijoj, North Main Avenue ir Theodore St. Pradžia 8 P. M. Įžanga 60 centų. Rengėjai kviečia visus narius ir pašaliečius dalyvaut pramogoje ir linksmai praleist laiką; taipgi prašo atsinešt savo kortas. Kiekvienam stalui skiriamos vertingos dovanos.

Valdyba

IŠ LRKSA 13 KUOPOS SUSIRINKIMO

BALTIMORE, Md.—L. R. K. S. A. 13-tos kuopos susirinkime laikytam sausio 8, 1950, be kitų reikalų, išrinkti kuopos pareigūnai, būtent: E. A. Gregorienė, pirm.; Ona Kisielienė — vice pirm ir nutarimų rašt.; Juozas G. Būdelis—duoklių raštin., 1801 Wicker Ave., Zone 30; Antanas Lajauskas — iždininkas; Juozas Taiberys—tvarkos prižiūrėtojas; dr. J. Benešiūnas—dr. kvotėjas.

Susirinkimai bus laikomi po senovei, tai yra kas mėnuo pirmą sekmadienį tuojau po Sumos, paprastoj vietoj.

J. G. Būdelis, raštin.

LRKSA 170 KUOPOS NARIŲ DĖMESIUI

Niagara Falls, N. Y.—Metinis 170 kp. susirinkimas bus sausio 15, 1950, parapijos svetainėje. Prašom visus narius dalyvauti. Bus kuopos valdybos rinkimas 1950 metams ir kuopos raštininkas patieks 1949 metų raportą. Bus ir daugiau reikalų apsvarstymui.

J. G., kp. rašt.

LRKSA 133 KUOPOS NARIŲ DĖMESIUI

E. Vandergrift, Pa. — Sausio 15-tą įvyks svarbus 133 kp. susirinkimas. Tarp kitų reikalų turėsime išrinkt valdybą 1950 m. Visi nariai-narės malonėkite dalyvaut susirinkime. Atsiveskite kandidatų įsirašymui.

P. J. Kibirkštis, rašt.

NELEISKIME UŽGĘSTI LIETUVIŲ KULTŪROS ŽIBURIAMS!

Kultūros žurnalo AIDŲ PLATINIMO VAJUS gruodžio, sausio ir vasario mėnesiais.

Kas sieloja lietuviškąja kūryba, krikščioniškai-tautinė kultūra, tautos išlikimu ir Lietuvos laisvė—skaito remia ir platina vienintelį pasaulio lietuvių mokslo, literatūros bei meno ir visuomeninio gyvenimo mėnesinį žurnalą "AIDUS".

Kultūros žurnalą AIDUS redaguos redakčinis kolektyvas, sudarytas iš žymių lietuvių mokslininkų, rašytojų ir kitų kultūrininkų. Vyriausias redaktorius rašytojas Antanas Vaičiulaitis.

AIDŲ prenumeratos kaina metams: JAV ir Pietų Amerikoje—$5.00; Kanadoje—$5.50; kituose kraštuose—$6.00. Atskiras numeris JAV—50c, kitur—55c.

AIDŲ platintojams bus skiriamos dovanos. Visi į kultūros žurnalo AIDŲ platinimo talką!

Tenelieka nė vieno lietuvio, kuris neskaitytų AIDŲ.

Prenumeratas ir aukas siųskite sekančiu adresu: AIDAI, Kennebunk Port, Maine (USA).

IŠ METINIO LRKSA 8-TOS KUOPOS SUSIRINKIMO

CLEVELAND, Ohio. — Metinis 8 kuopos susirinkimas buvo sausio 3 d. 1950 m. Narių mažai atsilankė į susirinkimą, mat, smarkiai lijo.

Išsaukta naujai priimti į 8-tą kuopą, kurių buvo 20. Visi atvykę tremtiniai. Bet tai nevisi, yra prisirašusių daugiau ir dar tikimės daugiau. Dėl to 8-ta kuopa džiaugiasi, nes naujakurių arba tremtinių tarpe yra gana jaunų, energingų vyrų, moterų ir jaunuolių ir jie visi yra šviesūs lietuviai patrijotai. Jie kacapų rojaus negarbins, jie dirbs dėl mūsų brangios tėvynės Lietuvos ir mūs brangios organizacijos, tai yra LRKSA, gerovės.

F. Šaukevičius išdavė raportą iš LRKSA Ohio valstijos apskrities. Clevelando 4 kuopos laikė susirinkimą apskrities vardu ir nutarė surengt prakalbas centro organizatoriui L. Jankauskui Lietuvių salėje. Nutarė plačiai skelbti spaudoje ir per radiją ir išlaidas padengti iš apskrities iždo. Tas viskas atlikta ir pasekos buvo geros, vienok yra nepatenkintų, būk tai organizatorius vienpusiškai dirbo, daugiausia narių įrašant į vieną kuopą.

Skaitytas laiškas nuo centro sekretoriaus Wm. T. Kvetkaus—padėka už kooperavimą su centru.

Taip pat skaitytas laiškas nuo kun. dr. J. B. Konciaus, BALF pirmininko, su prašymu aukų dėl vargstančių tremtinių, ypač, našlėms su mažais vaikučiais ir ligoniams, likusiems Europos stovyklose. Tam reikalui nutarta iš kuopos iždo paaukot $5.00 ir paskiri nariai aukojo, būtent: Jonas Montvila ir F. Šaukevičius po $5.00; po $1.00: Juozas Lesinskas, Vladas Mickūnas, Marijona Sutkienė, Barbora Emužienė, Vincas Debesis, Juozas Skarnulis, Kazys Karalius, Karolis Titas ir Petras Jenings. Viso BALF'ui $24.00.

F. Šaukevičius

NUMIRĖ VIENGENTIS VETERANAS

PHILADELPHIA, Pa.—Jurgis Jaskelevičius, 29 metų, gyvenęs 3366 Salmon St., Philadelphia, numirė gruodžio 29, 1949, o sausio 3, 1950, po iškilmingų gedulingų pamaldų už jo vėlę iš Šv. Jurgio bažnyčios palaidotas Šventojo Karsto kapinėse. Jį laidojo gerai žinomas viengentis Domininkas Earaminas, 2339 E. Allegheny Ave.

Velionis Jurgis Jaskelevičius buvo antrojo pasaulinio karo veteranas, tarnavęs 57-me signalistų batalijone. Iš artimiausiųjų paliko keturis brolius—Joną, Antaną, Juozą ir Petrą ir tris seses—Oną, Bertą ir Stellą.

Taręs jam amžiną atilsį! . . . artimiesiems pareiškiu nuoširdžiausią viešą užuojautą—*kondolenciją!*

Kazys Vidikauskas

METINIS 98 KUOPOS SUSIRINKIMAS

WORCESTER, Mass.—Sausio 1 d. LRKSA 98 kp. laikė metinį susirinkimą. Perrinkta ta pati valdyba vadovauti ir 1950 metais. Išrinkti šie: pirmininkas—William Keršis; vice pirmininkas—Anelė Nedzveskienė; fin. sekretorius—Mary Laužonis, 204 Perry St.; iždininkė—Agota Keršienė; iždo globėjai—Vladas Kazlauskas ir Antanas Kazlauskas; tvarkos prižiūrėtojas — Aleksandras Valatkevičius.

Kuopos susirinkimai bus laikomi kas mėnuo pirmą sekmadienį, 9:00 val. ryte.

Mary A. Laužonis, fin. sekr.

LRKSA 245 KUOPOS NARIAMS

SCENECTADY, N. Y.—Šiuo pranešame, kad 245 kuopos metinis susirinkimas bus sausio 22, 1950, tuoj po Sumos Šv. Kryžiaus parapijos svetainėje.

Visi nariai prašomi dalyvauti susirinkime, nes turime svarbių reikalų, kaip išrinkimas valdybos 1950 metams ir kiti.

Vl. Savickas, rašt.

IŠ METINIO 2 KUOPOS SUSIRINKIMO

FOREST CITY, Pa.—Metinis 2 kp. susirinkimas buvo gruodžio 11, 1949, parapijos svetainėje, tuojau po sumos. Susirinkimą atidarė malda kp. pirmin. Juozas Stankus.

Raštininkas Juozas Purickis perskaitė kp. nutarimus, kvitas gautas iš centro ir kitus pranešimus.

Svarstyta padaryt kokį pasilinksminimą. Plačiai apsvarsčius, nutarta uždėt kiekvienam nariui ekstra po 50 centų kuopos reikalams. Ekstra mokestis prasidės su pirmu 1950 metų narių mokesčiu.

Sekė valdybos rinkimas 1950 metams. Išrinkti: dvasios vadas—kun. P. B. Paukštis; pirm.—Juozas Stankus; vice pirmininkas—Ignas Rakauskas, raštininkas, iždininkas ir organizatorius Juozas Purickis.

Susirinkimų tvarka palikta kaip buvo—po senovei.

J. Purickis

TREMTINĖS SENELĖS PADĖKA PONUI Z.

Nuoširdžiai dėkoju už tamstos dovaną, tai yra, už tą rudą puspaltį, kurį tamsta paaukojai (siųstas per BALF). Man senutei jis kaip tik buvo labai reikalingas. Taigi dar kartą nuoširdžiai dėkoju.

Aš esu 78 metų amžiaus senutė. Likau viena pati, nes mano vaikai ir vyras mirė. Man sunku net kitam pasakoti, nes tuoj ašaros rieda. Dar turėjau giminių, bet visi iš Vokietijos išvažinėjo: vieni į Australiją, kiti į Angliją, o aš kaipo sena niekam nebereikalinga likau čia Vokietijoj užbaigti savo vargo dienelės. Gyvenu dideliame lagery šelpiama IRO. O kaip šelpia, tai netenka tamstai rašyti. Tik tiek galiu pasakyti, kad gyvybę palaikyti galima.

Man sunku ir graudu, kad aš taip apleista turiu merdėti palengva su amžinu alkiu. Išvykti iš Vokietijos nesitikiu, nes esu per sena. Taigi, jei kas mane kuonors sušelpia, aš esu be galo dėkinga. Aš atsilyginti neturiu kuo ir tik meldžiuos už savo geradarį.

Jūsų vargšė—

Magdalena Gutaveckienė
Munchen, Germany.

"TĖVIŠKĖS ŽIBURIAI" PHILADELPHIJOJE

Sekmadienį, sausio 1-mą, 1950, LRKSA 20 kuopos susirinkime Šv. Jurgio parapijos mokyklos kambaryje, vienas narys atnešęs pirmą numerį "Tėviškės Žiburių" įteikė Jokūbui Šolomskiui, prašant jį, kad pats perskaitęs įteiktų kitam, tas "kitas" įteiktų dar kitam—populiarizacijos dėliai. "Tėviškės Žiburiai" yra grynai katalikiškas laikraštis; metams kainuoja 3 dolerius ir jo adresas yra toks: *941 Dundas St., W., Toronto, Ont. Canada.*

Beje, šia proga pažymiu dar ir tą, kad LRKSA kuopos valdyba pasiliko ta pati, būtent: Juozas Turauskas — pirm.; Valerijonas Pečiukevičius — vice pirm.; o jaunas Stasys Maslauskas—sekretorius.

Teko sužinoti, kad garsioji ir gražioji naujakurė panelė Juzė Augaitytė šeštadienį, sausio 21, dainuos Lietuvių Muzikalėje svetainėje meno parengime.

Raporteris

AMERIKOS IDEALAI

Praeitą rudenį Pennsylvanijos valstijoje įvyko Pennsylvanijos Savaitė, kurios svarbiausios ceremonijos buvo Salem Lutheran bažnyčioje, Aaronsburge, mažam miestely, kurio įsteigėjas buvo Aaron Levy, žydas.

Ir tarpe 20,000 amerikiečių, daugiausia iš Pennsylvanijos, kurie atvyko į šį mažą miestelį užbaigti Pennsylvanijos Savaitę, buvo daug kilusių iš Pennsylvanijos pirmųjų imigrantų.

Įvykiai Aaronsburge per tą visą savaitę užlajkė tos valstijos "broliškos meilės" ir "tikybinės laisvės" tradicijas; tai principai, kuriais Pennsylvania buvo įsteigta. Tais principais pagrįsta organizacija Society of Friends (Quakers), religinė grupė, kurią William Penn, pirmas Pennsylvanijos gubernatorius, įsteigė.

Įsteigta 1681, Pennsylvanija buvo viena iš trijų Anglijos kolonijų Naujame Pasaulyje, kur prieš teismą visos tikybos buvo lygios. Ir Pennsylvanijoj, Penn'o bendradarbiai, kurie buvo persekiojami Anglijoje, turėjo rasti prieglaudos. Nuo pat pradžios savo istorijos Pennsylvanija kvietė visus, kurie ieškojo tikybinės laisvės. Į šią valstiją vyko iš Europos—vokiečiai, čekai, prancūzai, šveicarai, olandai, švedai, kaip ir kiti iš Škotijos, Airijos ir kitur.

Ir pradžioje savo istorijos, ši puiki, vaisinga žemė—didžiausias Anglijos paskyrimas vienam asmeniui—pranašavo, kas Jungtinės Valstybės vieną dieną bus—kraštas su daug žmonių, su daug rasių, su daug tikybų. Pranašavo šalį laisvų žmonių. Pirma vieša peticija Amerikoje prieš vergija pradėta Pennsylvanijoj, ji buvo pasiūlyta vokiškų kvakerių 1688 m. ir jiems už tai priklauso amžina garbė.

C. C.

METINIS 285 KUOPOS SUSIRINKIMAS

LOWELL, Mass. — LRKSA 285 kp. susirinkimas įvyks sausio 15, 1950, 8 valandą ryte, Šv. Juozapo lietuvių parapijos svetainėj. Visi nariai dalyvaukite susirinkime, nes bus renkama kuopos valdyba 1950 metams. Nepamirškite atsivesti naujų kandidatų įsirašymui.

Walter Paulauskas, kp. pirm.

Amerikos Lietuvių Gyvenimą Vaizduose Pamatysite Skaitydami Laikraštį

"LIETUVIŲ DIENOS"

"LIETUVIŲ DIENOS" — naujas iliustruotas Amerikos lietuvių laikraštis, kuris pirmoj eilėj stengsis skaitytojui duoti paveikslų iš Amerikos lietuvių gyvenimo.

"LIETUVIŲ DIENOS" duos įdomių straipsnių ir žinių iš Amerikos lietuvių gyvenimo.

"LIETUVIŲ DIENOS" bus prieinamos net ir angliškai skaitantiems lietuviams, nes jos turės ir dalį anglų kalbos.

"LIETUVIŲ DIENOS" eis vietoj "Kalifornijos Lietuvio", kuris toliau nebeišeis.

"LIETUVIŲ DIENAS" redaguoja JUOZAS VITENAS, buvęs "Žiburių" leidėjas ir redaktorius, o leidžia ir administruoja ANTANAS SKIRIUS, buvęs "Kalifornijos Lietuvio" leidėjas ir redaktorius.

"LIETUVIŲ DIENOS" metams kaštuoja visame pasaulyje $3.00. Vienas numeris suspažinti siunčiamas nemokamai.

"LIETUVIŲ DIENŲ" adresas—9204 So. Broadway, Los Angeles 3, Calif.

RINKTINĖS MALDAKNYGĖS

Kiekvienas Lietuvis Katalikas Turi Galimybės Pasirinkti Gražiausią Lietuvių Kalba Išleistą Maldaknygę Prieinama Kaina. Pasinaudokite Proga.

DIDYSIS RAMYBĖS ŠALTINIS. Surinko ir išleido kun. P. M. Juras. Kaina $4.00. Maldaknygė turi 788 puslapius. Minkštais viršeliais, papuošta lietuviško stiliaus kryžiumi. 106 paveikslėliai, daug jų paimti iš Mišiolo. Evangelijos sekmadieniams ir bažnytinėms šventėms. Novenų 12. Litanijų 16. Vainikų maldų (karunkėlių) 7. Giesmių 9. Trejos Mišios (vienos liturginės maldos iš Mišiolo). Graudūs verksmai. Daug įvairių maldų su stiprais. Visi poteriai.

RAMYBĖS ŠALTINIS. Surinko ir išleido kun. Pr. M. Juras. 544 psl. Kaina $3.00.

ŠVENTOJI VALANDA—Maldos ir Giesmės. Sutaisė kun. J. K. Miliauskas. Tai vienatinė Amerikoj išleista maldaknygė, kurioje telpa maldos ir giesmės su gaidomis taip, kad žmonės gali sekti kunigą maldose ir giedoti giesmes su choru. Kaina 15c. Imant nemažiau 10 egzemplioriių—10 centų.

ŽYMIAI NUPIGINTOS MALDAKNYGĖS

DANGAUS ŽVAIGŽDUTĖ, juodais apdarais (originalė kaina $1.50) . . $1.00
MALDŲ VAINIKĖLIS (originalė kaina 70 centų) 50
MALDŲ VAINIKĖLIS, juodais apdarais 40

Kreipkitės į

"GARSO" ADMINISTRACIJĄ
73 E. South Street (P. O. Box 32), Wilkes-Barre, Pa.

A. A.
Mirusiems

A. a. Ieva Puzinauskienė, gyv. 2 Front St., Port Griffith, numirė sausio 3, palaidota iš Pittston'o Šv. Kazimiero bažnyčios parapijos kapinėse. Paliko vyrą, 3 sūnus, dukterį ir 3 anūkus. Velionė buvo Šv. Ražančiaus, Šv. Sakramento ir Šv. Pranciškaus Trečiojo Ordino draugijų narė.

CLEVELAND, OHIO

LIETUVIŲ BANKE ATLIEKAMI REIKALAI

Netik taupymai ant depozitų ir paskolos perkant, arba taisymui namų, bet galima užsimokėti bilas už elektrą, gasą, telefoną, vandenį ir tt. Patarnavimas yra pagal šių laikų reikalavimus.

Už taupymus padėtus iki sausio (January) 10 d. nuošimtis bus skaitomas nuo 1-mos dienos mėnesio. Pasinaudokite šia proga.

Taupymų saugumas užtikrintas per Jungtinių Valstybių valdžią—Federal Insurance Corporation—kiekvienas depozitas (knygutė) iki $5,000.00.

Šeštadieniais (subatomis) atidaryta iki 1 val. po pietų

THE SUPERIOR SAVINGS AND LOAN ASS'N

6712 Superior Ave. HE. 2498