LRKSA OFICIALIS ORGANAS. KATALIKIŠKAI TAUTIŠKOS MINTIES SAVAITRAŠTIS
Prenumerata metams $2.00, pusmečiui $1.00
73 E. South St. (P. O. Box 32), Wilkes-Barre, Pa.
Telefonas Wilkes-Barre 3-4711

GARSAS

LITHUANIAN R. C. ALLIANCE OF AMERICA
OFFICIAL PUBLICATION
Advertising Rates on Application
73 E. South St. (P. O. Box 32), Wilkes-Barre Pa.
Phone: Wilkes-Barre 3-4711

Entered as Second Class Matter January 16, 1930, at Post Office at Wilkes-Barre, Pa., under Act of August 24, 1912

No. 6. KETVIRTADIENIS, VASARIO-FEBRUARY 9, 1950 VOL.-METAI XXXIV

Dienos Klausimai

Maskvos diriguojami komunistai rengiasi pravesti vakarų Europoj sabotažo vajų tikslu suardyt Atlanto Paktą ir Marshallo pagalbos planą. Pirmiausia akcija numatoma Prancūzijoj. Čia komunistai stengsis išvystyt akciją neprileisti iškrauti Amerikos siunčiamų militarių reikmenų sustiprint vakariečių atsparumą. Netrukus akcija prasidės Italijoj, kur komunistai vis dar nenustoja vilties sukelti riaušes, privesti šalį prie revoliucijos ir pagrobti kontrolę į savo rankas. Tai yra paskutiniai Maskvos ir kominformo mėginimai sabotažo ir riaušių kėlimo priemonėmis užvaldyt vakarų Europą. Šiomis priemonėmis nepasiekus tikslo, pasiliks dar vienas kelias, tai pavartojimas militarių jėgų. Suprantama, šis kelias bus pats pavojingiausias, nes jis gali sukurti pasaulinį gaisrą, kuriame turės sudegti komunizmas ar visas laisvas demokratinis pasaulis. Tai pareis nuo to, kuri pusė bus geriau pasiruošus.

* * *

Jungtinių Amerikos Valstybių apsaugos sekretorius Louis A. Johnson vasario 2-rą kalbėdamas Virginijos universiteto alumnams padarė įsidėmėtinų pareiškimų. Johnson išsireiškė, kad jeigu Stalinas pradėtų karą prieš U. S. 4 val. ryto, tai 5 val. ryto šios šalies militarinės jėgos būtų pasiruošę kautynėms. Johnson nurodė, kad pasaulyje yra tik viena tauta, kuri gali pradėti karą. Mūsų šalis pasiruošus tam karui, mes turime užtekti jėgų "išmušti peklą iš Juozo Stalino," jeigu jis karą pradėtų. Tai yra aiškus ir griežtas pareiškimas. Stalinas ir jo gengsteriai tokį liežuvį geriausia supranta.

* * *

Komunistai gabena Sibiran lietuvius, latvius, estus, lenkus ir kitų pavergtų tautų žmones, o į jų vietas kolonizuoja grynus maskolius ir azijatus. Paskiausiomis žiniomis, Maskva yra padariusi sutartį su raudonąja kiniečių vyriausybe, kuria remiantis kiniečių masės bus gabenamos į pavergtus kraštus Europoje. Esą, jau trys tūkstančiai kiniečių darbininkų atgabenti į Aukštąją Sileziją į anglies kasyklas. Netrukus laukiama daugiau. Visus stebina Maskvos noluimas pravesti savo planus. Dar nesuspėjo Kinija apšilti po matuškos Rusijos "globa", jau tūkstančiai kiniečių maršuoja į kitas pavergtas šalis.

* * *

Sausio 31-ma prezidentas Trumanas, atsižvelgdamas į viešąją opiniją ir turėdamas omeny šios šalies pilną paruošimą atremti bile agresoriaus atakas, įsakė šios šalies mokslininkams plėsti hydrogeno superbombos vystymą. Manoma, kad kongresas netrukus paskirs reikalingas sumas naujos bombos produkavimui.

ALEKSANDRAS STULGINSKIS,

Antrasis Lietuvos respublikos prezidentas, Steigiamojo seimo pirmininkas, vasario 16-tosios akto signitaras. Gimė vasario 27, 1885, mirė 1942 metais Sibire. Yra žinių, kad jis mirė kankinio mirtimi.

Artinasi Vasario 16-ji, Lietuvos Nepriklausomybės Šventė. Mielas tautieti, atmink, kad tūkstančiai lietuvių ligonių, senelių, aklų, invalidų ir našlių su mažais vaikais tebekenčia Europos stovyklose. Sušelpk juos.

Aukas siųskite: *United Lithuanian Relief Fund of America, Inc., 105 Grand St., Brooklyn 11, N. Y.*

Trenton, N. J.—Vasario 2-rą U. S. route 1 vieškelyje dėl dviejų automobilių susitrenkimo žuvo 7 asmenys.

LIETUVOS NEPRIKLAUSOMYBĖS DEKLARACIJA

Lietuvos Taryba savo posėdy vasario 16 dieną, 1918 m., vienbalsiai nutarė kreiptis: į Rusiją, Vokietiją ir kitų valstybių vyriausybes šiuo pareiškimu:

Lietuvos Taryba, kaipo vienintėlė lietuvių tautos atstovybė, remdamos pripažintąja tautų apsisprendimo teise ir lietuvių Vilniaus konferencijos nutarimu rugsėjo mėn. 18-23 d., 1917 metais, **skelbia atstatanti Nepriklausomą demokratiniais pamatais sutvarkytą Lietuvos Valstybę su sostine Vilniuje** ir tą valstybę atskirianti nuo visų valstybinių ryšių, kurie yra buvę su kitomis tautomis.

Drauge Lietuvos Taryba pareiškia, **kad Lietuvos Valstybės pamatus ir jos santykius su kitomis valstybėmis privalo galutinai nustatyti kiek galima greičiau sušauktas Steigiamasis Seimas, demokratiniu būdu visų jos gyventojų išrnktas.**

LIETUVOS TARYBOS NARIAI:

Dr. J. Basanavičius,	*St. Kairys*	*A. Petrulis*	*A. Smetona*
K. Bizauskas	*P. Klimas*	*Dr. J. Šaulys*	*J. Smilgevičius*
M. Biržiška	*D. Malinauskas*	*K. Šaulys*	*J. Staugaitis,*
S. Banaitis	*V. Mironas*	*J. Šernas*	*J. Vailokaitis*
P. Dovydaitis	*St. Narutavičius*	*A. Stulginskis*	*J. Vileišis*

ANTANAS SMETONA,

Pirmasis ir ketvirtasis Lietuvos prezidentas, Vasario 16-sios akto signitaras. Gimė rugpiūčio 10, 1874, mirė sausio 9, 1944 metais, Clevelande.

NEPAMIRŠKIME 5% MŪSŲ VARGŠAMS LIKUSIEMS EUROPOJE

BALF'o Direktorių Taryba, kuri susideda iš įvairių visuomenei žinomų atstovų, savo suvažiavime š. m. sausio 14 d. yra nutarusi prašyti visų organizacijų paskirti šalpos tikslams bent 5% nuo pajamų, gaunamų per įvairias pramogas.

Reikalas yra didelis ir labai svarbus. Mažiausiai 4,000 lietuvių tremtinių negalės emigruoti, nes negali pereiti pro imigracijos įstatymų nuostatus. Jie daugumoje yra nesveiki, ligonys, džiovininkai, aklieji, seneliai, invalidai, našlės su mažais vaikais. Jų likimas be mūsų paramos labai liūdnas. Mes jų negalime apleisti ir numoti ranka dėl jų ateities.

BALF'as šelpia kiek galėdamas. Tačiau ištekliai išseko. Be plačiosios visuomenės paramos šelpimo darbas neįmanomas. Štai dėlko BALF'o direktorių Taryba ir prašo per kiekvieną pramogą, ar tai būtų koncertas, kinas, vaidinimas, konferencija, prakalbos, parengimas, šokių vakaras, klubų pobūviai, arbatėlės, meno vakaras ir pan., nepamiršti mūsų šalpos reikalo ir paaukoti nors 5% nuo pajamų. Kai kam gal pasirodytų, kad tai mažos pajamos, bet kas savaitę visoje Amerikoje lietuviai surengia šimtus pramogų ir jei, nors ir kuklios, sumos plauks į bendrą šalpos kasą, tai susidarys žymi parama. Kai kurios valstybės panašų būdą naudoja pinigams sukelti. Kiekvienas einąs į kiną ar teatrą užmoka tam tikrą nuošimtį šalpos reikalams. Prie gero noro ir susiklausymo, kodėl mums to nepadaryti? Iš kiekvieno dolerio, išleidžiamo pramogoms, tegu eina vargšams lietuviams 5 centai.

Čia neturima galvoje tų atsitikimų, kada visos pramogos pelnas etsi skiriamas tremtiniams gelbėti arba, kai rengiami susirinkimai švenčių proga, pav. Vasario 16 dienos minėjimą. Tada tenka skirti, kiek pramogų valdyba yra numačiusi, būtent, visą pelną arba žymią jo dalį.

Dėl išrinkimo 5% prašoma BALF'o skyrių valdybas kreiptis į pramogų organizatorius ir priminti aukos reikalą.

Mes tikime, kad mūsų lietuviškoji visuomenė parems šį BALF'o Direktorių vienbalsiai priimtą nutarimą. O mūsų tremtiniai, negalintieji emigruoti ir nepajėgiantieji užsidirbti Europoje sau duonos kąsnio, pajus amerikiečių gailestingumą.

Visas aukas siųskite: *United Lithuanian Relief Fund of America, Inc., 105 Grand Street, Brooklyn 11, N. Y.*

MŪSŲ AUKOTOJAI

Organizacijos, įvertindamos B. A. L. F vykdomą šalpos darbą, remia savo aukomis sunkioje būklėje atsidūrusius lietuvius tremtyje. O pašalpa šiuo metu ypač reikalinga. Emigracijai artėjant prie pabaigos tremtyje lieka atrankos likučiai, daugiausia ligoniai, seneliai ir paliegėliai. Jie negali gyventi be mūsų pašalpos.

Štai kelios ištraukos iš mūsų aukotojų laiškų:

Amsterdamo BALF'o skyriaus iždininkas kun. R. K. Balčys rašo BALF'o centrui:—Amsterdamo Šv. Kazimiero parapijos choras ir tremtinių grupė surengė vaidinimą-koncertą, kurio pusė pelno skiriama BALF'ui, t. y. $167.09.

BALF'o centrui N. Worcesterio rašo:—Malonėkite priimti nors šią mažą auką $27.00, tai yra Worcesterio naujakurių ratelio, kurie turėjo parengimėlį ir dalį pelno paaukavo. Su pagarba J. Dvareckas.

Iš Detroito rašo: —Gerbiamieji, siunčiame du čekius sumoje $190.00 aukų nuo BALF'o 76 skyriaus, Detroit, Mich.

Iš Cleveland, Ohio, J. Montvila rašo: —Siunčiame čekį $24., tai yra LRKSA 8 kuopos ir jos narių auka.

Visų šelpiamųjų vardu gerb. aukotojams BALF'o centras nuoširdžiai dėkoja. Tikime, kad ir kitos organizacijos paseks šį gražų pavyzdį. Aukas siųskite:

United Lithuanian Relief Fund of America, Inc., 105 Grand St., Brookiyn 11, N. Y.

RENGIAMĖS RPIE LIETUVOS ŠVENTĖS PAMINĖJIMO

OMAHA, Nebr. — Rengiamės labai iškilmingai švęsti Vasario 16-tąją. Pirmiausia mėginama gauti pusę valandos per radiją dėl lietuvių dainų bei kalbos.

Sekmadienį, vasario 19-tą, numatyta sudėti vainiką ant nežinomo kareivio kapo viename parke, kuris yra įrengtas tik po paskutinio karo žuvusių kareivių garbei. Paskui visi dalyviai vyks į bažnyčią išklausyti šv. Mišių bei išgirsti pamokslo (12 val.). Gi 4 val. po pietų prasidės programa, kuri susidės iš dainų, lietuvių šokių ir kalbų. Yra pakviesti kalbėti miesto meras, kongresmanas ir vyskupijos atstovas.

Visu tuo parengimu labai sielojasi ir rūpestingai tvarko rašytojas Jer. Cicėnas, Aukštuolis, J. Sakalas, Mečys, Leškys ir kiti. *Vietinis*

San Juan P. R.—Vasario 4-tą U. S. C-47 transportinio lėktuvo nelaimėje žuvo du aficieriai ir vienas eilinis karys.

Whitefish, Mont. — Vasario 5-tą dėl viešbučio gaisro žuvo 5 asmenys. Gaisras kilo dėl boilerio sprogimo.

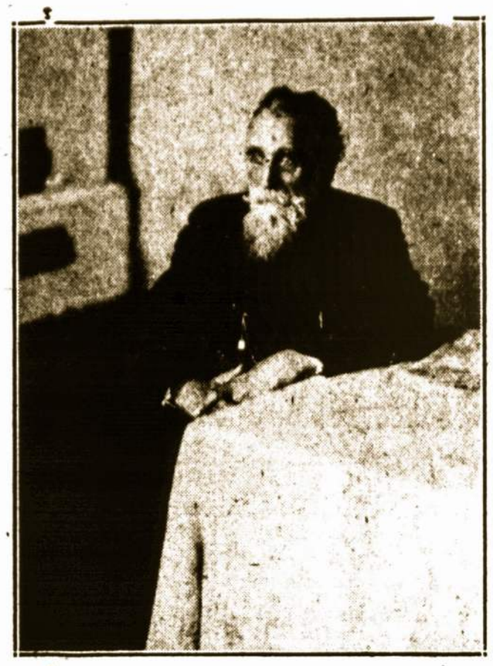

DR. JONAS BASANAVIČIUS,

Lietuvių tautinio atgimimo patrijarkas, "Aušros" įsteigėjas. Gimė lapkričio 1, 1851, mirė vasario 16, 1927. Palaidotas Vilniuje.

NUMIRĖ PIRMASIS LIETUVIS PRELATAS AMERIKOJE MYKOLAS L. KRUŠAS

Chicago, Ill.—Vasario 1-mą Manrovijoj, Californijoj, numirė ilgametis LRKSA narys, Šv. Jurgio parapijos klebonas prelatas Mykolas L. Krušas.

Jo kūnas buvo pargabentas ir pašarvotas klebonijos patalpose. Sekmadienį, vasario 5, buvo pergabentas bažnyčion, o pirmadienį, vasario 6-tą, po iškilmingų bažnytinių pamaldų palaidotas Šv. Kazimiero parapijos kapinėse. Sermenyse ir laidotuvėse dalyvavo daug dvasiškių seserų vienuolių ir minios pasauliečių.

Velionis buvo gimęs rugsėjo 28, 1879 metais, Šilalės parapijoj, Tauragės apskrity. Pradinį mokslą ėjo Šilalės mokykloje. 17 metų amžiuje jis atvyko Amerikon. Gyveno Baltimorėje, New Yorke ir Waterbury. Lankė kolegijas Detroite ir Chicagoje. Užbaigus St. Mary's seminariją Cincinnati, Ohio, birželio 13, 1908, Šv. Vardo katedroje Chicagoje Jo Ekscelencija arkivyskupas Quigley įšventė kunigu. Vikaravo Šv. Jurgio parapijoj. Klebonavo Šv. Baltramiejaus lietuvių parapijoj Waukegan, Ill., kur tarp kitų dalykų įsteigė pradžios mokyklą. Vėliau klebonavo Dievo Apvaizdos parapijoj Chicago, Ill., o kovo 4, 1918 metais, arkivyskupo Mundelein paskyrimu užėmė Šv. Jurgio parapijos klebono vietą. Čia jis išklebonavo net 32 metu, įdėdamas daug širdies ir triūso parapijos gerovei.

Velionis buvo didelis seserų vienuolynų rėmėjas, ypatingai Šv. Kazimiero ir Šv. Pranciškaus. Jis taipgi stipriai rėmė lietuvių katalikų spaudą ir kitus tautinius ir kultūrinius reikalus.

Prelatu buvo pakeltas 1924 metais. Čia neprošalį pažymėti, kad jis buvo pirmasis lietuvis prelatas Amerikoje. Mirdamas jis paliko dešimt kitų lietuvių prelatų.

Velionis sunkiu darbu ir pasiryžimu pasiekė savo tikslo. Tuo jis duoda gražų pavyzdį kitiems, ypač jauno amžiaus žmonėms. Mirė sulaukęs 71 metų amžiaus. Prieš mirtį kelis metus sirguliavo širdies priepuoliais. Dėlto retkarčiais turėdavo pasitraukti nuo sunkaus darbo ir vykti poilsiui ir sveikatos sustiprinimui.

Velionis buvo vienas iš seniausių LRKSA narių. Pirmiausia jis Susivienyman įsirašė 1896 metais dar gyvendamas Baltimorėje. Vėliau lankant mokyklas narystę buvo pertraukęs. 1912 metais vėl įsirašė Susivienyman. Buvo nuoširdus organizacijos rėmėjas. 1920 metais jo vadovaujamoj parapijoj įvyko Susivienymo seimas, kurį jis labai nuoširdžiai priėmė.

Te ilsis jo vėlė Viešpatyje!

Giminėms ir Šv. Jurgio parapijos parapijiečiams dėl jo mirties pareiškiame giliausią užuojautą!

KREPŠINIO ĮVYKIAI BROOKLYNE

Po paskutinio karo Brooklyno lietuviai sporto srityje rodė mažai iniciatyvos.

Praeitą rudenį įvyko posūkis, kai prie Lietuvių Atletų Klubo susiorganizavo iš Europos atvykę krepšininkai ir netrukus pagarsėjo, kaip stiprūs sportininkai. Nors atvykę krepšininkai daugiausia žaidė su amerikiečių komandomis, bet ir buvo surengta keletas rungtynių su Brooklyno Vyčiais.

Iki šiol vietiniams lietuviams atvykėlių nepavyko įveikti ir dabar iniciatyvos ėmėsi du žymūs Brooklyno biznieriai: Lisauskas ir E. P. Mitchell. Pirmasis yra rungtynių rengėjas, o antrasis tikisi sukomplektuoti stiprią komandą, kuri žais jo vardu. Šios rungtynės numatomos vasario 26, 1950, Klasčiaus salėje, Maspethe. Jau dabar tiek atvykę iš Europos lietuviai domisi šiomis rungtynėmis ir tikimasi sušilaukti žiūrovų ir iš kitų miestų. Šios rungtynės bus didelis įvykis Brooklyno lietuvių tarpe.

Smulkiau apie komandas, pavienius žaidikus ir tikslią rungtynių datą bus paskelbta vėliau.

LIETUVIŲ R. K. SUSIVIENYMO AMERIKOJE
OFICIALIS ORGANAS
GARSAS
Išeina ketvirtadieniais Redaguoja MATAS ZUJUS

PRENUMERATOS KAINA:
Jung. Am. Valst. metams $2.00, pusei metų $1.00; užsieniuose metams $3.00
Skelbimų kainos sulig pareikalavimo.

LITHUANIAN R. CATH. ALLIANCE OF AMERICA
OFFICIAL PUBLICATION "GARSAS"
Published every Thursday by the Lithuanian R. C. Alliance of America

YEARLY SUBSCRIPTION RATES:
United States of America $2.00. Foreign countries $3.00. Single copy 5c.
Advertising rates on application.

"GARSAS"
East South Street (P. O. Box 32), Wilkes-Barre, Pa.
PHONE: Wilkes-Barre 3-4711

AUŠRA KYLA PRO ŪKANAS

(Vasario 16 dienos proga)

Tautų istorijoje paprastai būna daug žymių paminėtinų atsitikimų, bet, tur būt, kiekviena tauta didžiausio atminimo verta skaito tą dieną, su kuria ji galėjo pradėti savo laisvą ir nepriklausomą gyvenimą. Taip tad ir Jungtinės Amerikos Valstybės su didžiausiomis iškilmėmis švenčia kasmet liepos mėn. 4 dieną, rišdamos su ja didingiausią savo istorijos momentą. Taip panašiai ir Lietuva švenčia vasario mėn. 16 dieną, atžymėdama tą didelį įvykį lietuvių tautos gyvenime, kada 1918 m. vasario mėn. 16 d. Lietuva pasiskelbė nepriklausoma.

Kol Lietuva buvo laisva, tol Vasario 16 diena buvo tenai su didžiausiomis iškilmėmis kasmet paminima. Bet, deja, laisvė ir nepriklausomybė yra ypatingi dalykai: juos galima gauti ir vėl prarasti; juos galima branginti labiau už viską, bet šitai nesukliudo kad kas nors kitas, visus tavo šventus nusiteikimus pamindamas po kojų, tave pavergtų ir pasijuoktų iš tavo laisvės. Laisvė yra didžiulė dovana žmonėms ir tautoms ir laimingi yra visi tie, kuriems Dievas leido ir leidžia ja džiaugtis.

Lietuvos laisvas ir nepriklausomas gyvenimas buvo gana neilgas: tetrukęs tik 22 metu jis buvo žiauraus raudonojo okupanto išplėštas ir jaunutė Lietuvos valstybė sutriuškinta. Šiais metais sueina dešimt metų, kai Lietuva yra nustojusi nepriklausomybės. Jau baigiasi dešimti metai nuo to laiko, kada Lietuvoje paskutinį kartą visų žmonių laisvai buvo minima Lietuvos Nepriklausomybės paskelbimo diena. Nuo 1940 metų birželio mėn. 15 d. ligi šiai dienai Lietuvoje nebėra nei individualinės nei tautinės laisvės. Nuo to laiko ligi šiandien pasimainydami: tai rusai, tai vokiečiai, tai dabar vėl rusai savo geležine leténa laiko prispaudę mūsų tautą. Su visokiais šūkiais jie ėjo į Lietuvą, bet nei vieni—nei "rudieji viršžmogiai", nei "raudonieji draugai", savo esme per daug vieni nuo kitų nesiskyrė: jie liko tie patys žiaurūs okupantai. Ir vieni ir kiti žudė ir žudo mūsų žmones: skirtumas yra gal tik metoduose, bet rezultatas yra tas pat—tūkstančių kančios ir mirtis. Lietuvoje šiandien yra uždrausta švęsti Vasario 16 dieną. Tą dieną tenai dabar yra sustiprinamos sargybos ir į kalėjimus yra kišamas kiekvienas, kuris tą dieną mėgina kaip nors—ar tai gražiau apsirėdydamas—ar kuo nors kitu išsiskirdamas—paminėti. Lietuvoje Vasario 16 diena yra tapusi tylaus susimąstymo ir susikaupimo momentu. LIETUVOJE LIETUVIAMS ŠIANDIEN NELEISTA NEI GALVOTI NEI KALBĖTI APIE LAISVĘ.

Tik užsieniouse, tik ten, kur žmogaus vertė yra pripažįstama ir laisvė yra atskiriama nuo vergavimo, ten, kur lietuviams nedraudžiama būti lietuviais—Vasario 16 diena yra apvaikščiojama su prideramomis iškilmėmis. Šią dieną viso pasaulio lietuviai jungiasi dvasioje su savo tėvynėje kenčiančiais ir kovojančiais broliais ir, jie, kuriems lūpos nėra užrištos, beldžia į viso pasaulio sąžinę, ragindami susimąstyti ir pamatyti tą skriaudą, kuri yra daroma mūsų tautai. Mes visi, kurie esame laisvėje, minėsime Vasario 16 d., kaip kas galėsime. Mes stengsimės patys sustiprėti ir savo viltims jėgų pasisemti. Kitiems gi mes skelbsime tą dieną Lietuvos vardą, priminsime Lietuvos Nepriklausomybę visam pasauliui, priminsime, kąd Lietuvai padaryta skriauda turi būti atitaisyta, kad Lietuvos pavergimas reiškia gėdą visiems, kurie dėl savo perdėto neryžtingumo nesugebėjo jos laiku užstoti ir pasakyti griežtą "ne".

Lietuvos Nepriklausomybę primindami pasauliui, mes taip pat visiems primename, kad Lietuvos likimas yra įspėjimas visiems, kad laisvė nėra amžina ir kad nei kinų siena nei atominė bomba jos neišsaugos, jeigu nebus budima ir saugojamasi. Laisvė yra visų tautų bendras dalykas ir niekas negali užmerkti akių, kai kiti yra daromi vergais, jeigu jis pats nenori kartą tapti tokiu pat vergu. Grobuoniui valgant ir apetitas didėja. Ir kas gali garantuoti, kad jis kartą, suvalgęs mažus kąsnelius, nepanorės valgyti ir didesnių plotų?

Lietuva, kaip ir daugelis valstybių už "geležinės uždangos" šiandien yra įspėjimas visiems. Ir nėra abejonių, kad pasaulis mato šį perspėjimą, kad Vakarai, ligi šiol buvę kietūs mūsų atžvilgiu, pamažu pradeda darytis jautresni.

Ir taip šiemet Vasario 16 d. pro ūkanas matosi daug aušros spindulių, kurie, tiesa, nors ir yra krauju dažyti, bet jie šviečia gaivinančiai, nes jų skelbiama tiesa yra "LAISVĖ".

Todėl nenuilskime bežiūrėdami į ūkanas ir nepailskime belaukdami Lietuvai laisvės: KAS ŽINO, GAL JI YRA ARČIAU, NEGU KAS NORS TIKISI.

Nepailskime tikėdami ir nepaliaukime vildamiesi.

PROF. DR. V. BIELIAUSKAS

Apžvalga

PRIEŠKOMUNISTINIS SĄJUDIS DIDĖJA

Sausio pabaigoje New Yorke įvyko Amerikos Legijono sušaukta konferencija tikslu įkurti pastovią organizaciją sekmingesnei kovai su komunizmu. Sąryšy su ta konferencija "Naujienos" rašo:

"Vadinamoji 'All-American Conference' buvo laikoma Astor viešbutyje ir tęsėsi dvi dienas. Legiono vyriausias vadas--George N. Craig ragino visus ištikimus Amerikos žmones remti antikomunistinį sąjūdį.

"Konferencija priėmė rezoliuciją, kuri griežtai pasisako prieš komunizmą, kaipo didžiausią pasaulio taikos priešą bei didžiausią pavojų šio krašto demokratinei santvarkai. Rezoliucija teigia, kad komunizmas, kaip jis reiškiasi šioje šalyje, nėra ekonominė arba politinė filosofija, bet susiveda prie svetimos valstybės diriguojamo sąmokslo nuversti šio krašto valdžią. Komunizmas jėga siekiasi nuversti konstitucinę valdžios formą. Jis siekia to nedoro tikslo apgaulės ir melų pagalba, skleisdamas piktą propagandą, kad sukiršytų vieną klasę prieš kitą, vieną rasę prieš kitą ir vieno tikėjimo žmones prieš kito tikėjimo žmones.

"Konferencijoje dalyvavo įvairiausių organizacijų atstovai, kaip antai: CIO, Amerikos Darbo Federacijos, Amerikos medikalės draugijos, Laisvės sąjungos, tikybinių organizacijų ir tt. Dalyvavo taip pat ir keli senatoriai. Apskaičiuojama, kad organizacijos, kurių atstovai dalyvavo konferencijoje, priskaito apie 50,000,000 žmonių.

"Reikia tikėtis, kad antikomunistinis sąjūdis, kuris gimė minėtos konferencijos pasėkoje (susidarė pastovus komitetas sąjūdžiui vadovauti) sugebės rimtai kovoti su komunizmu bei išaiškinti žmonėms jo tikruosius siekimus."

MASKOLIŲ ŽIAURUMAS NETURI SAU LYGAUS

"Vytis" sausio mėnesio, 1950. numery išspausdino pasikalbėjimą su profesorium Kaziu Pakštu. Į klausimą, kaip žiūri į mūsų tautos ateitį, profesorius šiaip atsakė:

"Rusai visiškai išnaikino penkias mažas tautas: Volgos vokiečius, Krymo totorius, kalmukus, karačajus ir čečėnus-ingušus. Jų visų bendras skaičius siekė keturių milijonų. Joms jau nebėbus progos savo tėvynės atkurti. Jeigu rusų žiaurumas turės pilną valią dar bent keliolika metų, tai ir trijų Baltijos tautų gali nebelikti. Šioj tautų naikinimo specialybėje rusai yra padarę tokių baisių išradimų, kokiems neturime pavyzdžių visoje žmonijos istorijoj. Tik naivūs rašytojai lygina rusų žiaurumus su totorių ar su hitlerinės Vokietijos. Rusų sukurtas pragaras taip toli pralenkia visus buvusius pragarus, kad maskolių žiaurumo visai nėra su kuo lyginti. Juk kitų tautų žiaurumai tai tik trumpi ir nemoksliški epizodai. Maskoliai gi šioj srity turi ir metodą, ir ilgametį patvarumą, lydimą neatslūgstančiu fanatizmu."

TAISYTINOS KLAIDOS

Savaitraščio "Lietuvių Žinios" bendradarbis A. Erdvilas ragina tinkamiau informuotis kitataučių tarpe.

"Tiek tremtyje, tiek čia Amerikoje, dažnam teko patirti labai nemalonų faktą: kitataučių visišką nežinojimą apie Lietuvą, jos kultūrą, kalbą. Viena iš tų priežasčių yra didžiausiose pasaulio bibliotekose ir kitose panašiose įstaigose nebuvimas tinkamai mus reprezentuojančių leidinių. Tokioj Vatikano bibliotekoj protestantiška Latvija turi ddiesnį skyrių, negu katalikiška Lietuva. Amerikoj, kad ir Pittsburghe kai kuriose bibliotekose lietuvių kalba atstovaujama tokiais leidiniais: Didysis Sapnininkas, Mėlynoji ranka, Quo vadis? Argi tokie leidiniai reprezentuoja mūsų tautą. Argi jie atskleidžia mūsų literatūros gelmes, mokslą, meną, tautos charakterį, jos pasiekimus.

"Nekartokime bent šiandien tu klaidų ir pasistenkime, kad mūsų bent geriausi leidiniai rastų vietas užsiniečių mokslo ir meno centruose, kad plačioji tarptautinė publika būtų tinkamai informuota apie mus."

KREMLIUS NAUDOJAS

"Sandara" rašo, kad vakariečių nesutarimai tarnauja Kremliaus planams.

"Pavasariui artėjant pagyvėja ir kalbos apie naują karą. Atsakomingi politikai vakaruose nujaučia, jog neužilgo 'šaltasai' karas gali pavirsti į 'karštąjį'. Atlanto Pakto valstybių strategai jau yra nustatę apsigynimo liniją, kuri bus ne kas kitas tik Reino upė.

"Bet ir šios linijos vertė yra labai abejotina. Buvęs Prancūzijos premieras Paul Reynaud neseniai užklausė krašto apsaugos ministerio Schumano: 'Ar gi tamsta tiki, kad su penkiom divizijom būtų galima sulaikyti 500 sovietiškų divizijų?' Schumanas į tai nieko teigiamo neatsakė.

"Amerika šiuo momentu nėra linkusi siųsti į vakarinę Europą daugiau kariuomenės. Vietoj to, mūsiškiai generolai, ypačingai gen Clay, siūlo apginkluoti vokiečius. Bet anglai ir prancūzai, kaip žinome, priešinasi tam. Jie bijosi, kad vokiečiai gali vėl įsigalėti ir nustelbti kitus.

"Toks nesusitarimas tarpe vakariečių yra vanduo ant bolševikų malūno. Kremlius trina iš džiaugsmo rankas ir vykina savo agresingus planus."

PARINKITE AUKŲ TREMTINIAMS LIGONIAMS

Artinasi Vasario 16-toji, Lietuvos Nepriklausomybės Šventė. Visur lietuvis tą dieną minės. Jis prisimins taip pat savo brolius ir seses, kurie dar tebevargsta tremtyje.

Nepriklausomybės Šventės proga nepamirškite parinkti aukų tremtiniams ligoniams gelbėti. Aukas siųskite neatidėliojant: *United Lithuanian Relief Fund of America, Inc., 105 Grand St., Brooklyn 11, N. Y.*

Vasario 13, 1919 m. Alytuje žuvo karininkas Antanas Juozapavičius.

ALT VYKDOMASIS KOMITETAS WASHINGTONE

Amerikos Lietuvių Tarybos Vykdomasis Komitetas atvyko į Washingtoną sausio mėnesio paskutiniomis dienomis pasikalbėti su Valstybės Departamentu keliais svarbiais Lietuvą liečiančiais reikalais. Pirmoj vietoj tarp šių reikalų stovi Genocido Konvencijos patvirtinimas, nes ši Konvencija duoda galimybės iškelti tarptautiniam forume žmonių žudymo ir teroro darbus, kuriuos bolševikai vykdo Lietuvoje ir kitose Pabaltijo šalyse.

Kitas svarbus reikalas yra susitarti su atitinkamais valdžios pareigūnais dėl lietuviškų radijo programų per "Voice of America". Kaip jau žinoma, federalinė administracija yra nutarusi tas radijo programas duoti ir pateiktame Kongresui biudžete prašo paskirti pinigų šitam dalykui. Šiais reikalais buvo plačiai išsikalbėta sausio 30 d. Valstybės Departamente. Vykdomasis Komitetas, be to, įteikė raštą Sekretoriui Dean Acheson, trumpai išdėstydamas tam tikrus Amerikos Lietuvių Tarybos pageidavimus Lietuvos atžvilgiu.

Antradienį, sausio 31, Vykdomojo Komiteto nariai aplankė senatorių Scott Lucas, daugumos vadą Senate, ir senatorių Paul Douglas iš Illinois valstijos, kuris buvo išrūpinęs lietuvių grupei pasimatymą Valstybės Departamente.

Tą pačią dieną vakare buvo pakviestas į pasitarimą su Vykdomuoju Komitetu prof. R. Lemkin, Genocido Konvencijos autorius. Kartu su juo atėjo taip pat ukrainiečių vadas, prof. L. Dobriansky ir kitas Washingtone gyvenęs ukrainiečių veikėjas (Skubek).

Pasikalbėję su jais, Vykdomojo Komiteto nariai rado reikalinga dėti ypatingų pastangų, kad Genocido Konvencija būtų nedelsiant ratifikuota. Lietuviams ypatingai yra svarbu, kad Senato Komiteto klausinėjimuose yra prižadėta proga pasisakyti šituo klausimu lietuvių ir ukrainiečių atstovams, kurie turi daugiau autentiškos medžiagos apie tautų žudymą bolševikų okupuotose srityse, negu kuri kita tautinė grupė. Nutarta kuo rūpestingiausia pasiruošti tiems liudijimams komitete, ir kreiptis į įtakingas amerikiečių organizacijas, kad ir jos paremtų Konvencijos ratifikavimą. Šituo tikslu buvo atsilankyta NCWC ir susisiekta su Amerikos Legiono Komisija Washingtone. Susirinkimas nutarė sudaryti Komitetą Genocido Konvencijos ratifikavimui remti, į kurį įeis Amerikos Lietuvių Tarybos atstovas, ukrainietis atstovas ir kitų grupių bei organizacijų atstovai. Komiteto centro raštinė bus Washingtone.

Pranešdami apie šituos pasikalbėjimus kreipiamės į visą patriotinę lietuvių visuomenę, primindami, kad šių metų Lietuvos nepriklausomybės minėjimas turės mums ypatingos svarbos. Iš pasikalbėjimų Washingtone mums paaiškėjo, kad mums Amerikos lietuviams uždedama didesnės pareigos Lietuvos išlaisvinimo darbe, negu tos, kurias mes turėjome ligi šiol. Todėl prašome pasiruošti Vasario 16-tosios iškilmėms kuo rūpestingiausia. Rezoliucijose, kurios bus priimtos parengimuose, reikia pabrėžti mūsų tvirtą nusistatymą kovoti dėl laisvės grąžinimo Lietuvai ir būtinai pasisakyti už Genocido Konvencijos ratifikavimą. Šituos pareiškimus siųsti savo steito senatoriams ir skelbti spaudoje. Pagaliau, prašome stengtis sukelti kiek galint daugiau pinigų Amerikos Lietuvių Tarybai, kad kova dėl Lietuvos išlaisvinimo galėtų būti tęsiama be pertraukos—iki pilno laimėjimo.

Leonardas Šimutis, pirmin.
Dr. Pius Grigaitis, sekret.
Mykolas Vaidyla, iždininkas

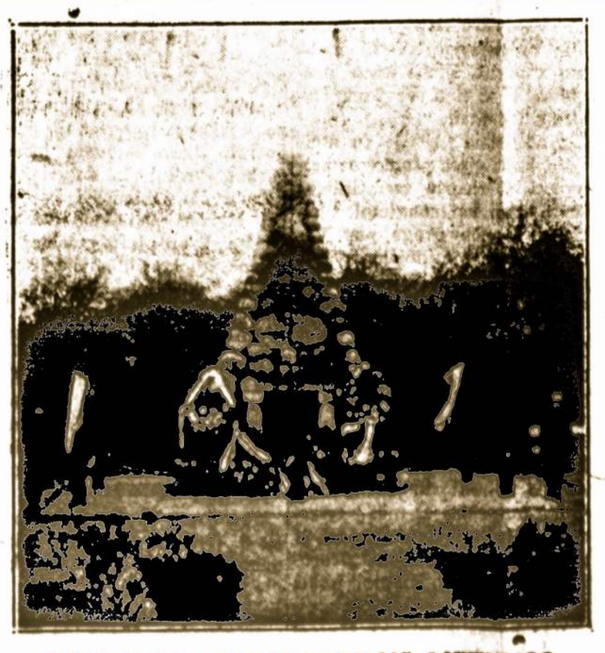

PAMINKLAS ŽUVUSIEMS UŽ LIETUVOS LAISVĘ, KAUNE

Čia nepriklausomybės laikais įvykdavo patrijotinės iškilmės. Okupantai rusai šį paminklą išniekino.

ŽMOGŽUDYSTĖ IR SAUŽUDYSTĖ

Tampa, Fla.—Vasario 4-tą trokas užmušė Tony Slechta, 50 metų, iš Yonkers, N. Y. Autoritetai tyrinėdami įvykį jo namuose atrado nužudytą žmoną Ann, 47 metų, uošvę Mrs. Peter Ruziak ir švogerką Mrs. Ellen Ruziak. Autoritetai mano, kad Slechta išžudė moteris ir pats nusižudė palysdamas po didelio troko ratais.

PRELATAS MYKOLAS KRUPAVIČIUS, Vyriausiojo Lietuvos Išlaisvinimo Komiteto pirmininkas, daug nusipelnęs Lietuvos gerovei.

MALDA

O, Dieve! Tu, mylimas mūsų Tėveli,
Grąžink mus tėvynėn. Tu viską gali,
Nerimsta jau mintys ir nyksta mums galios,
Nyku čia mums būt svetimoje šaly.

Toli nuo tėvynės mums dienos nemielos,
Mes skurstam, mes alkstam be žemės gimtos . . .
Palaimink mūs viltį, sustiprinki sielą
Ir leiski sugrįžt iš tremties nelemtos.

O, Dieve! Maldaujam Tavęs, Visagali,
Pažvelk į mūs širdį, į sielos gelmes . . .
Ir viltį ir skausmą ir tremtinio dalią
Į tavo rankas atiduodame mes.

Petras Babickas

Lietuva! Lietuva, mano žemė auksinė,
Kai pribręsta rugiai laukuose,
Balto nuometo mano tėvynė,
Vyšnių sodų žiedais huberta.

Beklajojant po platų pasaulį
ir beskęstant graudžiam liūdesy,
kaip svajonė, kaip žydinti saulė
man kasdieną brangesnė esi!

Aš žinau, kad prie vieškelių medžiai suklupę,
kad paraudo srauniųjų upelių vanduo . . .
O, vistiek: už kalnų ir už girių, už upių
šaukia balsas bežadis—namo!

Aš sugrįšiu. Tu man pažadėta.
Nutekės juk upeliais skausmai į marias,
ir vaikai iš visų pakraščių margo svieto
tavo rankose laimę atras.

Ir tuomet: dar skaisčiau sužaliuos tavo plotai,
subanguos tavo auksas kaip marių paviršium,
ir tu juoktis, mylėt ir svajoti
niekuomet, niekuomet neužmirši!

A. Rūkas

LIETUVA

Vieniem—tu didvyrių palaiminta žemė
Kitiem—tu nykštukų varginga tėvynė.
O man tu esi kaip smūtkelis prie kelio,
Kur laukia keleivio malda ir nakvynė.

Vėlai iškeliavęs iš nykių sodybų
Į kito pasviečio laisvingą rytojų,
Aš pusėje kelio, vidurnakčio gūdy,
Palinkusia galva prieš tave sustoju.

Žinojau, kad tu rūpestinguoju žvilgsniu
Palaiminsi mano ir sėją ir piūtį.
Bet leisk man, šios žemės paklydusiam sūnui,
Nulinkusia galva prie tavęs pabūti.

Tu man paslaptis, kuri myli ir kenčia—
Ir žodžiais išreikšti tave nemokėsiu,
Tik naują gyvybę krūtinėj pajusiu
Po tavo priglobiančių rankų pavėsiu.

Paskui aš nueisiu, kaip daugel nuėjo
Į gūdžiąją naktį šešėlių šešėliais.
Bet aušrą ir rytmėčio varpą išgirdęs,
Žinosiu, kad tu buvai mirus, o kėleis.

Putinas

NAUJOS PASIGAILĖJIMO AUKOS

New York, N. Y.—Vasario 4-tą 60 metų amžiaus Ernest Haas nukovė savo dukterį ir pats nusižudė. Sako, duktė Lucille Haas, 22 metų, iš susigraužimo dėl savo pamotės mirties susirgo nervų pakrikimu. Būk, tėvas negalėjęs perkęsti dukters kančių, nusprendęs atlikti pasigailėjimo nužudymą ir pats nusižudęs.

Vasario 16, 1918 m. Lietuvos Taryba Vilniuje paskelbė Lietuvą nepriklausoma valstybe.

PAVERGTAI LIETUVAI

Niūri naktis nūn dengia tavo veidą,
Tu taip toli, nors, kaip kančia—arti.
Nutilo kanklės, laisvės saulė leidos,
Paliko tik grandinės ir mirtis.

O, Lietuva! Mes kieti, kaip granitas,
Negynėme tavęs, kaip protėviai, ai ne.
Niūri naktis. Neaušta lauktas rytas.
Tu—pasmerkta, našlaitė, kalinė.

Bet bus diena! Sugrius vergijos uolos,
Aidės padangė džiūgesio garsais,—
Pakilsi tu, šiandien skaudžiai parpuolus,
Kai tavo sūnūs žygin eis.

Žygiuosime į švintantį rytojų,
Skambės laukai nuo pergalės dainos . . .
Šventoj šaly lietuviškų artojų
Greit laisvės saulė amžinai dienos!

Petras Babickas

PRANEŠIMAS TREMTIES KUNIGAMS

Kunigų Vienybė prašo visų kunigų iš tremties atvykusių į Jungtines Valstybes suteikti žinių apie save. Pranešime prašome pažymėti kada įšventintas į kunigus, kurias kalbas moka, gyvenamos vietos adresą ir kurios vyskupijos globoje dabar esąs, arba be pastovios vietos. Jei kartais pakeistų vietą, pranešti tuoj naują adresą.

Sąrašas daromas tiktai pačių atvykusių ir atvykstamųjų kunigų naudai.

1. Kunigų Vienybei prašant, Amerikos episkopatas paskyrė prelatą E. Komorą kunigus globoti. Jis turėdamas tikslų sąrašą, galėtų sekmingiau surasti vietas, vyskupams dar nepriėmusiems įkalbinti ir pakeitusių vietas užpildyti kitais. Be to jis būtinai nori žinoti, kiek ir kurie kunigai jau atvyko ir kurie rengiasi dar atvykti. Tokio pilno sąrašo prel. Komora neturi.

2. Atsitinka kartais, kad Kunigų Vienybė irgi gali patarpininkauti vietų nurodyme ir turint adresus vieną ar kitą galėtų pakviesti.

Kun. K. A. Vasys, pirm.
153 Sterling St.
Worcester 4, Mass.

GYVENTOJŲ SURAŠINĖJIMAS

Kiekvienas amerikietis turėtų žinoti, kad 1950 metais vakarų žemyne įvyks visų gyventojų cenzas (surašinėjimas). Bet nelabai daug kas žino, kad šių metų cenzas bus pravestas su bendra kooperacija visų 21 Amerikos respublikų. Šio cenzo rezultatai (pirmasis tokio pobūdžio istorijoj) bus paskelbti kiekvienoje šalyje, kurioje cenzas bus vykdomas. Kiek bus galima, tie patys standardai ir procedūra bus visur vartojama. Galutini rezultatai suteiks informacijų apie trijų šimtų milijonų Šiaurės ir Pietų Amerikos gyventojų būklę.

Šiam darbui prisirengti apie 125 statistikų (statisticians) iš kitų Amerikos 21 respublikų atvyko į Jungt. Valstybes studijuoti cenzo moderniškų metodų. Specialus komitetas, kuriame kiekviena šalis yra atstovaujama, planuoja visą projektą.

Jung. Valstybėms šis bus 17-tas dešimtmetinis cenzas. Gyventojai surašinėjami kas dešimt metų. Pirmasis įvyko 1791 m. Tikslas mūsų cenzo pagal konstituciją, yra nustatyti, pagal gyventojų skaičių, kiek atstovų kiekviena valstija galės turėti Kongrese ir kaip nustatyti kiekvienos valstybės mokesčius. Pirmas cenzas surašė tiktai gyventojų skaičių. 1810 metais buvo praplėstas kitiems dalykams. Šių metų cenzas apims daugelį dalykų: informacijas apie gyventojus, butus ir agrikultūros stovį.

Kitos Amerikos respublikos surinks statistiką apie industriją, transportaciją, valgių paprocius ir kultūrinę veiklą.

Philip M. Hauser, Jung. Valstybių cenzo biuro direktorius pareiškė, kad šis projektas suteiks informacijų, kurios yra reikalingos įvykdinimui "technikos pagalbos" programą šalims, kurioms tokia pagalba yra reikalinga. Tokia pagalba yra apibudinta prez. Trumano "Point Four" programoj.

Įdomu žinoti, kad per paskutinius dešimt metų, gyventojų prieauglis padidėjo devyniolika milijonų asmenų. Ir pirmą kartą Jung. Valstybių istorijoj moterų skaičius viršija vyrus. *C. C.*

"GARSO" KNYGYNE

GALITE GAUTI ŠIAS KNYGAS

ŠVENTASIS RAŠTAS—NAUJASIS TESTAMENTAS. J. E. Arkiv. J. Skvirecko vertimas. NAUJASIS TESTAMENTAS apima visas keturių evangelijų knygas; Apaštalų Darbų aprašymą; laiškus Apaštalų; Šv. Povilo, Šv. Jokūbo, Šv. Jono, Šv. Judo ir gilųjį ateinančių iš ano pasaulio dalykų Apreiškimą, surašytą apaštalo Šv. Jono. Naujame Testamente yra surašyta Viešpaties Jėzaus darbai ir stebūklai.

ŠVENTASIS RAŠTAS tai yra KNYGA knygų. Todėl patys užsisakykite jį ir užsakykite mūsų broliams, kurie yra karo audrų išblaškyti. Jie yra labai išsiilgę lietuviškų knygų. **Stipriais audeklo apdarais $3.00; popieriniais viršeliais—$2.00.**

ANGLIŠKAI - LIETUVIŠKAS ŽODYNAS (English-Lithuanian Dictionary). Mes siūlome jums Angliškai-Lietuvišką Žodyną, kuris yra laikomas vienas iš geriausių. Jo formatas-dydis: 6 colini per 4". 400 puslapių; kietais stipriais audeklo apdarais. Parduodavo po $4.00; dabar mes jums siūlome bargeną—atiduodame už $3.00.

ŠVENTŲJŲ GYVENIMAI—Skaitymai Kiekvienai Dienai. Knyga turi netoli 1000 puslapių, gausiai paveiksluota, puikinis, stipriais apdarais su auksso kryžium ant viršaus. **Kaina tik $4.00.**

"MIRTIES KOLONA." Antano Tolio. Rašyta NKVD rūsiuose, tardymų kambariuose ir kalėjimuose išlietu krauju. Tai kaltinamasis aktas bolševizmui, didžiausiam žmonijos priešui. 252 puslapių. **Kaina 1 doleris.**

KAIP TAPTI AMERIKOS PILIEČIU? Tai yra labai naudinga knygutė, kuri daug padės tiems, kurie ruošiasi gauti Amerikos pilietybės antruosius popierius. Joje yra trumpai suglausti klausimai ir atsakymai anglų ir lietuvių kalbose. Knygutė mažo formato. Gali moterys ją įsidėti į ridikuli (pocketbook). Didelės raidės, spauda aiški. **Kaina 25 centai.**

NUSIŠYPSOK. J. K. M. Tai puiki rinktinių juokų knyga. 150 puslapių. **Kaina 70 centų.**

POEZIJA. Jurgio Baltrušaičio eilėraščiai. Spaudai parengė J. Aistis. Išleido kun. Pr. M. Juras. **Kaina $2.00.**

PRANAŠYSTĖS APIE PASAULIO PABAIGĄ. Parašė **kun. Pr. M. Juras.** 109 pusl. **Kaina $1.00.**

PRIE VILTIES KRYŽIAUS. Parašė **kun. dr. J. Prunskis.** Išleido kun. Pr. M. Juras. 140 pusl. **Kaina $1.00.**

"KUR BĄKUŽĖ SAMANOTA"—Pasakų Knyga. Parašė **A. Vaičiulaitis.** Šioje apysakų knygoje "KUR BĄKUŽĖ SAMANOTA" telpa be galo įdomių 12 istorijų ir 12 pasakų, kaip tai: "PABĖGĖLIAI", "LOKYS IR VOVERĖ", "OŽIO BALSAS", "ADOMAS IR IEVA", "UODAS", "POPIEŽIAUS PAUKŠTYTĖ", "SENAS KARVELIS ALEKSANDRAS", "ŽIOGŲ DAINA" ir tt. Knyga 288 puslapių. **Kaina $2.00.**

"VAI LĖKITE DAINOS"—Gražiausių Liaudies Dainų Rinkinys. Parašė **kun. J. Dabrila.** Papildytą rinkinį išleido kun. Pr. Juras. Knyga 220 puslapių, nedidelio formato. Telpa 238 gražiausios populiariškiausios liaudies dainos. **Kaina 1 (vienas) doleris.**

Užsisakant kreipkitės į

"GARSO" ADMINISTRACIJĄ

73 E. South Street (P. O. Box 32), Wilkes-Barre, Pa.

MINĖSIM LIETUVOS ŠVENTĘ

BOSTON, Mass. — Bostono ALT ruošia vasario mėn. 12 dieną Lietuvos Nepriklausomybės paskelbimo 32 metų sukakties paminėjimą.

Tuo reikalu ALT pirmininkas adv. J. J. Grigalius lankėsi pas Massachusetts gubernatorių Paul A. Dever, kuris pažadėjo lietuvių tautinės šventės proga paskelbti atitinkamą atsišaukimą į valstybės gyventojus ir asmeniškai dalyvauti minėjimo akte.

Iškilmės prasidės 10 val. Šv. Petro bažnyčioje pamaldomis Lietuvos išlaisvinimo intencija.

Tą pat dieną 3 val. po piet bus prakalbos ir koncertas So. Boston Thomas Park High School salėje. Kalbėtojais pakviesti: prof. M. Biržiška, prof. Sužiedelis, adv. Olis ir red. Jonuškis. Meninė dalis pavesta organizuoti žymiems menininkams Jeronimui ir Henrikui Kučinskams.

Be to tą dieną bus pasakytos kalbos per visas tris lietuvių radio valandas. Kalbės adv. J. Kalinauskas, red. Kneižys ir inž. Čaplikas.

Iškilmių įvado ceremonialui atlikti pakviesti: Amerikos Legiono St. Dariaus postas ir vietinis lietuvių skautų tuntas.

Taip pat sudaryta ir rezoliucijų komisija, kurion įėjo: adv. Kalinauskas, adv. Kalvaitis, adv. Juknevičius ir red. Jonuškis.

Šiais metais Nepriklausomybės sukakties minėjimas Bostone bus kartu ir didelis Amerikos lietuvių [illegible] už Lietuvos išlaisvinimą.

BALF'O 100-TASIS SKYRIUS NUTARĖ PADIDĖTI

BROOKLYN, N. Y. — Š. m. sausio 27 d. BALF'o 100-asis skyrius turėjo savo metinį susirinkimą Brooklyne, 105 Grand St., kuriame pirmininkavo pirm. S. Čeriehė-Mulks.

Susirinkimo metu įdomų pranešimą padarė BALF'o reikalų vedėjas P. Minkūnas, apibudindamas reikalą išvystyti platesniu mastu mūsų likusiųjų Europoje tremtinių šelpimą. Jis išdėstė labai įtikinančiai ir vaizdžiai BALF'o Direktorių Tarybos nutarimus, reikalą vykdyti šelpimą centralizuotu būdu per BALF'ą, o taip pat eiti prie padidinimo BALF'o narių skaičiaus. Buvo pabrėžtas reikalas sukelti lėšų 800 lietuvių pergabenimui į Michigan valstijos ūkius.

Skyriaus susirinkimas vienbalsiai pritarė direktorių nustatytoms gairėms ir pasižadėjo padidinti skyriaus narių skaičių pritraukiant kiekvienam narį dar *po penkius naujus narius.*

Taip pat nariai pasižadėjo pasirūpinti, kad kitos draugijos, kurioms jie priklauso, skirtų 5% nuo rengiamų pramogų bendrai tremtinių šalpai.

Į naują valdybą įeina: pirmininkė S. Čerienė Mulks, vice pirmininkas V. Stašinskas, sekretorė I. Radzevičiūtė, iždininkas J. Černius, finansų sekretorius P. Minkūnas; valdybos nariai: J. Jolkovska ir A. Vaišvila.

ADJUDICATION OF GENERAL KOSCIUSKO'S WILLS

A testator's last will and testament should reflect his aims, character and nature. Very often for one reason or another that is not accomplished. A person may be an expert in several vocations yet fall short of drawing a will that puts into effect his desires and wishes after he passes on. General Thaddeus Kosciuszko's four wills may illustrate beyond a doubt that the drawing of a will is a highly technical document to be executed with a great deal of care and skill.

Among the foreign officers in the American Revolutionary War like Lafayette, Von Steuben and DeKalb, there was a young Colonel who landed here in 1776 from Paris with a letter of introduction from Benjamin Franklin to George Washington. In time he became General Washington's aide-de-camp and terminated his services for our country with the rank of Brigadier General. Having received a substantial grant of land and money from Congress, General Thaddeus Kosciuszko before departing for Europe drew a will on May 5, 1798, in which he expressed his humanitarian views!

"I, Thaddeus Kosciusko, being just on my departure from America, do hereby declare and direct that, should I make no other testamentary disposition of my property in the United States, I hereby authorize my friend Thomas Jefferson to employ the whole thereof in purchasing negroes from among his own or any other and giving them liberty in my name; in giving them an education in trade or otherwise; in having them instructed for their new condition in the duties of morality which may make them good neighbors, good fathers, and mothers, husbands and wives, in their duty as citizens; teaching them to be defenders of their liberty and country, of the good order of society, and in whatsoever may make them happy and useful."

After some unfortunate experiences with Russia in trying to liberate the Commonwealth of Poland and Lithuania (beginning with 1386, supplemented by several treaties, the Grand Duchy of Lithuania and the Kingdom of Poland were united under the Commonwealth of Poland until the third partition in 1795) he located in Paris and drew his second will or perhaps a codicil on June 28, 1806. In this will he makes reference to the aims expressed in his first will and he makes a special bequest to Kosciusko Armstron, a son of his friend General Armstrong. From a photostatic copy of the original will and affidavit of proof, which are historical documents, one may read General Kosciuszko's fondest thoughts and history correcting data, namely:

"Know all men by these presents that I Thadeo Kosciuszko formerly an officer of the United States of America in their Revolutionary War against Great Britain, and a native of Lithuania in Poland, at present residing at Paris, do hereby will and direct that at my decease the sum of Three thousand seven hundred and four dollars currency of the aforesaid United States shall of right be possessed by and delivered over to the full enjoyment and use of Kosciusko Armstron the son of General John Armstrong Minister Plenipotentiary of said States at Paris, for the security and performance whereof, I do hereby instruct and authorize my only Executor in the said United States, Thomas Jefferson President thereof to reserve in trust for that special purpose, of the Funds he already holds belonging to me, the aforesaid sum of Three thousand seven hundred and four dollars in principal to be paid by him the said Thomas Jefferson immediately after my decease, to him the aforesaid Kosciusko Armstrong and in case of his death to the use and benefit of his surviving Brothers.

Given under my hand and seal at Paris this twenty eighth day of June One thousand eight hundred and six.

(Signature) Thade Kosciuszko

In presence of
Charles Carter
James M. Morris

COMMERCIAL AGENCY OF THE UNITED STATES—PARIS

On this twenty-eighth day of June in the year of our Lord one thousand eight hundred and six and of the Independence of the United States of America the thirtieth, before the undersigned, commercial Agent and Agent of Prize-Causes for the United States of America at Paris, personally appeared Thadeo' Kosciuszko, late officer of the said United States, who in his presence signed and sealed the foregoing Transfer in favor of Kosciuszko Armstrong, the son of General John Armstrong, Minister Plenipotentiary of the United States at Paris, and in case of his Death to the use and benefit of his surviving Brothers, and did acknowledge it as his own act and deed for the purposes therein specified.—

In testimony whereof he the said undersigned as aforesaid has hereunto signed his name and affixed his seal of office at Paris the day and year above written.

[illegible]

District of Columbia
Washington County, to Wit:

The 19th day of November 1828—James M. Morris, one of the subscribing witnesses to the aforegoing instrument of writing, purporting to be the last will and testament of Thadeus Kosciusko, deceased, made oath on the Holy Evangels of Almighty God, that he did see the testor therein named sign that this will—that he published, pronounced and declared the same to be his last will and testament—that, at the time of his so doing, he was to the best of his apprehensions, of sound and disposing mind, memory and understanding—and, that he, together with Charles Carter, the other subscribing witness, respectively subscribed their names as witness to this will, in the presence and at the request of the testator, and in the presence of each other.—

Sworn in open Court.

(Signed)
Test. Henry C. Neale Rg. Wills

On June 4, 1816, he drew an olographic will as his third will, apparently revoking the prior wills. In this will made at Soleure, Switzerland, he used this language: "I, the undersigned Thaddeus Kosciuszko, residing at Berville, in the township Genevrage, of the Department of Seine and Marne, (being now) or at present at Soleure, in Switzerland."

His fourth will was drawn October 10, 1817, and in this will nothing is said as to his residence.

General Kosciuszko was more than a good General. He was an outstanding humanitarian—a forerunner of the abolishment of slavery. He preceded President Abraham Lincoln by about sixty-five years in taking steps to abolish slavery both in this country and in Europe.

Biographers, historians and others who have tried to present General Kosciuszko to us have made use of his will of 1798 but have not even made a reference to his second and other wills. Any degree of research should have brought forth the existence of these other wills. It was the will of 1806 that was analyzed and substantiated by our Supreme Court.

The record in the administration of Kosciuszko's estate has been correct but not all of us have been apprized of it. Since this case had been considered at length by the United States Supreme Court, and the documents and proofs in this cause from the Orphans' Court, the genealogy of the Kosciuszko family and the collateral relatives of the persons entitled to a decree, and also the wills of Kosciuszko are properly in evidence in this suit and the record from Grodno is judicial, not a judgment inter partes, but a foreign judgment in rem, "which is evidence of the facts adjudicated against all the world," we might state the essential and interesting parts of the Court's opinion.

With the will of 1816 revoking the wills of 1798 and 1806 and no disposition having been made in it or in the will of 1817 of the Funds in controversy, as to which General Kosciuszko died intestate it became necessary to find out which relatives may be entitled to inherit from him according to the law of his domicil at the time of his death.

In proceeding to the question of domicil the Court said, "In the will of 1806 he described himself as an officer of the United States of America in their Revolutionary War against Great Britain, and a native of Lithuania in Poland, at present in Paris."

In the will of 1816 he refers to his residence in Switzerland. And in the will of 1817 nothing is said as to his residence. There was no proof that he was not in France continuously until 1815 when he went to Vienna.

The Court also observed that "Kosciuszko's domicil of origin was Lithuania in Poland." The presumption of law is that the domicil was retained unless the change is proved and the burden of proving it is upon him who alleges the change. The Court ruled that from his own declarations and other proofs in the record that he was domiciled in France at the time of his death.

The Court then ordered, adjudged and decreed that the legal domicil at the time of his death in 1817 was in France; that the will of October 10, 1817, had not disposed of the Funds in this country; that the Fund in this country is to be distributed according to the law of France, the place of his domicil at the time of his death, and that the said Fund belongs to the lineal descendants of the two sisters of Kosciuszko.

In fairness and justice to a man who had tried to be so helpful to the country of his adoption, to his native land and humanity it should be stated that he was a great engineer and the founder of West Point Military Academy.

(Reprinted from The Massachusetts Law Society Journal, Vol. XX, December 1949.)

RENGIA VASARIO 16-TOS MINĖJIMĄ

SPRINGFIELD, Ill.—BALF'o 84 skyrius, Springfield'e, 1950 m. vasario 12 d. 3 val. po pietų Šv. Vincento ir Pauliaus parapijos svetainėje rengia Vasario 16-os minėjimą.

Programa:

1) Atidarymo žodis BALF'o skyriaus pirmininko P. Šimkaus.
2) Paskaita—Vinco Abramiko.
3) Kalbos — kun. Toliušio ir kitų.
4) Bažnytinio choro koncertas, varg. Anes Foster vadovybėj.
5) Vaikučių deklamacijos.
6) Vadinimas—"Vaidylos Sapnas," parašytas Vinco Abramiko.
7) Uždarymas.

Įėjimas neapmokamas.

Kviečiame visus lietuvius gausingai dalyvauti šiame minėjime.

Petras Šimkus,
BALF'o skyriaus pirm.

FINANCIAL STATEMENT

THE SUPERIOR SAVINGS & LOAN ASSOCIATION
CLEVELAND, OHIO, LIETUVIŲ BANKO

At the close of Business, December 31, 1949

ASSETS:		LIABILITIES:	
Cash and U. S. Government Bonds	$ 994,759.22	Savings Deposits	$2,392,108.88
Stock in Federal Home Loan Bank	23,000.00	Advances from Banks	125,000.00
First Mortgage Loans - Including G. I. and F. H. A.	2,018,302.15	Loans in Process	127,245.47
Real Estate Sold on Land Contract	4,018.42	Advances by Borrowers for Taxes and Insurance	28,008.96
F. H. A. Remodeling Loans	8,319.19	Other Liabilities	10,231.77
Office Building - Less Depreciation	15,050.00	Permanent Stock	134,058.11
Other Assets	1,274.91	Reserves and Undivided Profits	248,070.70
TOTAL	$3,064,723.89	TOTAL	$3,064,723.89

SAVINGS DEPOSITS INSURED UP TO $5000.00
Member of the Federal Home Loan Bank System

LIETUVIŲ ROMOS KATALIKŲ SUSIVIENYMAS AMERIKOJE

(Lithuanian R. C. Alliance of America)

Laiškai siųsti: P. O. Box 32, Phone: Wilkes-Barre 3-4711
73 E. South St., Wilkes-Barre, Pa.

VYKDOMASIS KOMITETAS

Kun. Jonas F. Baltusevičius, Dv. Vad., 1703 Jackson St., Scranton, Pa.
Leonardas Šimutis, Prezidentas, 2334 S. Oakley Ave., Chicago, Ill.
Adv. Jonas J. Grigalius, Vice Prezidentas 52 G St., So. Boston, Mass.
Vincas T. Kvetkas, Sekretorius, P. O. Box 32, Wilkes-Barre, Pa.
Petras J. Karašauskas, Iždininkas,
13 Garrahan Street, Lyndwood, Wilkes-Barre, Pa.
Jurgis K. Venslovas, Iždo Globėjas, 1267 E. 82nd St., Cleveland, O.
Vincas Abromaitis, Iždo Globėjas, 113 Patterson St., Tamaqua, Pa.
Matas Zujus, Redaktorius, 73 E. South St., Wilkes-Barre, Pa.

KONTROLĖS KOMISIJA

Leokadija Žemaitytė, 1419 N. Main Street, Scranton, Pa.
Pranas Katilius, 1059 Blair Avenue, Scranton, Pa.
Vincas Grieštaraitis, 84 Division Street, Pittston, Pa.

STATUTŲ KOMISIJA

Pranas Rakauskas, 171 Crary Avenue, Binghampton, N. Y.
Pranas Andrulionis, 12 Cottage Street, New Britain, Conn.
Kazys D .Rubinas, 10508 Edbrooke Ave., Roseland, Illinois.

TEISMO KOMISIJA

Juozas Batvinskas, 94 Fulton Street, Wilkes-Barre, Pa.
Petras P. Muliolis, 6606 Superior Ave., Cleveland, Ohio
Petras Medonis, 9030 Beverly Court, Detroit, Mich.

ŠVIETIMO KOMISIJA

Kun. Pranas M. Juras, 94 Bradford Street, Lawrence, Mass.
Kun. Dr. A. G. Rakauskas, 100 Freeport Rd., New Kensington, Pa.
Albina Poškienė, 6606 So. Washtenaw Ave., Chicago, Ill.

LABDARYBĖS KOMISIJA

Bronė Rakauskienė, 171 Crary Avenue, Binghamton, N. Y.
Pranas Jurevičius, 722 Montgomery St., W. Pittston, Pa.
Kun. Vytas Žemaitis, 258 Slocum Street, Kingston, Penna.

JAUNIMO KOMISIJA

Vincas Matikevičius, 235 Mosier Street, Nanticoke, Penna.
Reimondas Leškauskas, 16 Mill Street, Pittston, Penna.
Leona Bagdonaitė, 68 Elm St., Plymouth, Pa.
Jurgis Plitnikas, 55 Pierce Street, Plymouth, Pa.
Kun. Wm. Kwinn, 111—4th Street, Spring Valley, Illinois

NEBŪK ŽILAS

Stebūklingos gyduolės, kurios panaikina žilumą, plaukų slinkimą ir plaiskanas. Šias gyduoles privalėtų turėt kiekvienas, kuriam žyla, slenka arba pleiskanuoja plaukai. Jos atitaiso žilus plaukus koki buvo, bet nėra dažai. Nėra nieko už jas geresnio iki šiol išrasta. Kreipkitės neatidėliodami ilgiau. Kaina $2.00. Jeigu nebūsite pilnai patenkintas, jums pinigai bus sugrąžinti.

PASTABA. Su orderiu sykiu siųskite ir pinigus, kitaip orderiai nebus išpildyti.

FLORAL HERB CO.,
Box 305, Dept. 6, Clinton, Indiana

SANDĖLIS KNYGŲ IR ŽOLIŲ

Vainikėlis, Tilžės spaudos 75
Ta pati minkštais apdarais . . $1.50
Maldų Knyga, graži popiera, elegantiški viršeliai, stambus drukas, gražus kryžius ant viršelio. Tinkama dėl suaugusių ir turintiems silpnas akis $4.00
Liurdo knyga, pilna stebūklingų aprašymų, su paveikslais, drūtais apdarais $4.00
Gyvenimai šventųjų, kiekvienai dienai, su daugeliu paveikslų, apdaryta $4.00
Evangelijos ir lekcijos per visus metus, tvirtais apdarais $3.00
Lengvas būdas išmokt angliškai .35
Nebijok mirt, nes iš mirties neištruksi, su daugeliu paveikslų kaip mirtis žmones gaudo 60
Karvės nauda ir sūrių padarymas .25
Apie zokoninką Bernardiną .25
Grigorius buvo ant salos per 17 metų 35
Lietuviška virėja ir kepėja $1.25
Dainų knyga, rinkinys apie 120 dainų 75
Kaip gali dagyventi 100 metų . . .25
Ožka iš dzūkijos, juokingi skaitymai 25
Biblija, pilnas šventas raštas, drūtais apdarais, apie 1300 pusl. $2.50
Didžiausia sapnų kynga. Kaina $1.50
Savizrolas, didis štukorius 50
Keliautojai į šventą Jeruzalės žemę 35
Juokų ir visokių fonių knyga . . .35

Jeigu kas norite gauti kitokių knygų, tai atsiųskit štempą už 10c., o gausite knygų katalogą.

ŽOLIŲ ARBATOS, SUTAISYTOS NUO ŠEKANČIŲ LIGŲ

Nuo nervų, išgąsčio, galvos ir sprando skaudėjimo, galvoj ir ausyse cypimo ir visokių nerviškų suiručių 85
Nuo cukrinės ligos (diabetes) . . .85
Nuo kosulio, dusulio, mainų ar bile kokios asthmos; palengvina atsikosėt 66
Nustojimas tvirtumo, atgauk jį $1.25
Nuo visokių reumatiškų sausgėlų .75
Plaukų tonikas, sulaiko slinkimą, valo plaiskanes ir ūgdina plaukus 75
Nuo inkstų ir strėnų skaudėjimo .75

Taipgi, jeigu kas norite gauti daugiau bile kokių žolių, tai mes turime apie 400 skirtingų žolių ir atsiųsime jums žolių katalogą. Kreipkitės į:

M. ŽUKAITIS
332 Dean Street, Spencerport, N. Y.

VIETINĖS ŽINIOS

KUN. J. ŠUPŠINSKAS Į ALBANY, N. Y.

Buvęs ilgametis Sugar Notch Šv. Petro ir Povilo parapijos klebonas, buv. Jėzaus Nukryžiuoto Seserų kapelionas, Elmhurst, Pa., kun. Jonas J. Šupšinskas yra pakviestas Albany J. E. vyskupo Edmund F. Gibbons, D. D., užimti klebono vietą lietuvių Šv. Jurgio parapijoje Albany, N. Y. Numirus kun. Kastui Strimaičiui, ši parapija kurį laiką pasiliko be lietuvio klebono. Dabar ji susilaukė kito labai kruopštaus ir darbštaus klebono kun. J. J. Šupšinsko asmenyje. Linkime kun. J. J. Šupšinskui geriausios kloties naujoje vietoje!

KINGSTON

LRKSA 34-TOS KUOPOS NARIAMS

LRKSA 34-tos kuopos susirinkimas įvyks sekmadienį, vasario 12-tą, tuoj po sumos, Šv. Marijos parapijos svetainėje.

Visi nariai ir narės malonėkite dalyvauti.

Ad. Kaduškevičius, pirmin.
Al. Kalinauskas, sekretorius

LRKSA 209-TOS KUOPOS NARIAMS

Reguliaris LRKSA 209 kuopos susirinkimas įvyks sekmadienį, vasario 12, Šv. Marijos parapijos svetainėje. Pradžia 2-rą val. po pietų. Visi nariai-narės malonėkite dalyvauti.

209 kuopos valdyba

ŠV. MARIJOS PARAPIJOS PRAMOGA

EYNON, Pa.—Šv. Marijos parapija rengia card party ir šokį bažnyčios naudai. Įvyks vasario 18-tą dieną (Feb. 18), 1950, bažnytinėj svetainėj, Third St.

Kun. Jonas L. Savulis yra garbės pirmininkas, pirmininkas Al. Cashuris, asistentai—J. Kvietkus ir Marė Mikalauskaitė.

Visi yra prašomi atsilankyti ir pasilinksminti.

Matilda Galgauskaitė

METINIS BALIUS

Metinis priešužgavėninis Kingston'o Šv. Marijos parapijos balius įvyks trečiadienį, vasario 15, 1950, St. Hedwig's svetainėje, Zerby Ave., Kingston.

Pradžia 8 P. M.
Gros Buzo orkestras.
Įžanga 50 centų.

Vietinis klebonas ir rengimo komitetas kviečia parapijiečius ir svečius dalyvaut baliuje, linksmai praleist laiką ir paremti parapiją.

LRKSA 30 KUOPOS NARIŲ DĖMESIUI

SCRANTON, Pa.—Reguliaris mėnesinis LRKSA 30 kuopos susirinkimas įvyks vasario 12-tą, tuoj po sumos, Šv. Juozapo parapijos svetainėje.

Visi nariai malonėkite dalyvaut ir atsiveskite naujų kandidatų įsirašymui. *Valdyba*

PITTSTONIEČIAI MINĖS LIETUVOS ŠVENTĘ

Nuo 1935 m. kas metai čia buvo iškilmingai minėta Lietuvos Nepriklausomybės paskelbimas.

Šiemet minėjimas įvyks vasario 19 d., Lietuvių Piliečių Klubo svetainėje, 91 N. Main Street, Pittston.

Minėjimo programa bus įvairi ir turininga.

Užkviesti prakalbas pasakyti iš tremties atvykę dr. Bronius Kazlauskas ir dr. V. Bieliauskas.

Vietos didelis Lietuvos patrijotas ir veikėjas kun. Jonas Kasakaitis prisidės su prakalba.

Lietuviams gerai žinomas kongresmanas adv. Daniel Flood užkviestas prisiminti apie Lietuvą už kurios laisvę ir gerovę jis kovoja J. V. Kongrese.

Šv. Kazimiero parapijos choras, apie 80 balsų, muz. Broniaus Voverio vadovybėje, prisidės prie programos palinksminti publiką įspūdingu dainavimu.

Pasižymėjęs meno mylėtojas Stasys Šakočius su savo grupe pastatys įspūdingą ir labai graudingą vaizdą "Laisva Lietuva".

Pasitikėtina, kad lietuviai į šį parengimą gausiai atsilankys ir parodys užuojautą pavergtai Lietuvai ir tremtyje vargstantiems lietuviams.

Įžanga dykai. *A. Galinskas*

A. A. Mirusiems

A. a. Ieva Pikutienė, gyv. 115 Phillips St., Nanticoke, numirė vasario 1-mą, palaidota vasario 4-tą iš Šv. Juozapo bažnyčios parapijos kapinėse. Paliko tris dukteris, vieną sūnų, devynis anūkus ir du proanūkus. Velionė buvo gimusi Lietuvoje, į šį rajoną atvyko 50 metų atgal.

A. a. Jurgis Kasulis, Sr., gyv. 67 Center St., Pittston, numirė vasario 3-čią, palaidotas vasario 6-tą iš Šv. Kazimiero bažnyčios parapijos kapinėse. Paliko žmoną, sūnų ir du broliu.

A. a. Juozas Siaurukas, gyv. 345 S. Meade St., Wilkes-Barre, numirė vasario 5-tą, palaidotas vasario 7-tą iš Švč. Trejybės bažnyčios parapijos kapinėse, Bear Creek.

A. a. Juzė Beržinskienė, gyv. 4 Rogers Ave., Ashley, numirė vasario 4-tą, palaidota vasario 8-tą iš Švč. Trejybės bažnyčios parapijos kapinėse. Paliko vyrą, du sūnus, dukterį ir aštuonis anūkus. Velionė iš Lietuvos į šį klonį atvyko 1913 metais.

1950 KALENDORIAI 1950

Biznio kortelės su 1950 metų kalendorium antroj pusėj—1000 už $6.00.

Užsirašyk paveiksluotą mėnesinį žurnalą "Lietuvių Naujienas," 32 puslapių, $1.00 metams. Dovanai gausi 2 mažus kalendoriukus, kišeninį ir sieninį.

LIETUVIŲ NAUJIENOS
332 N. 6th St., Philadelphia 6, Pa.

RINKTINĖS MALDAKNYGĖS

Kiekvienas Lietuvis Katalikas Turi Galimybės Pasirinkti Gražiausią Lietuvių Kalba Išleistą Maldaknygę Prieinama Kaina. Pasinaudokite Proga.

DIDYSIS RAMYBĖS ŠALTINIS. Surinko ir išleido kun. P. M. Juras. Kaina $4.00. Maldaknygė turi 788 puslapius. Minkštais viršeliais, papuošta lietuviško stiliaus kryžiumi. 106 paveikslėliai, daug jų paimti iš Mišiolo. Evangelijos sekmadieniams ir bažnytinėms šventėms. Novenų 12. Litanijų 16. Vainikų maldų (karunkėlių) 7. Giesmių 9. Trejos Mišios (vienos liturginės maldos iš Mišiolo). Graudūs verksmai. Daug įvairių maldų su atlaidais. Visi poteriai.

RAMYBĖS ŠALTINIS. Surinko ir išleido kun. Pr. M. Juras. 544 pusl. Kaina $3.00.

ŠVENTOJI VALANDA—Maldos ir Giesmės. Sutaisė kun. J. K. Miliauskas. Tai vienatinė Amerikoj išleista maldaknygė, kurioje telpa maldos ir giesmės su gaidomis taip, kad žmonės gali sekti kunigą maldose ir giedoti giesmes su choru. **Kaina 15c. Imant nemažiau 10 egzemplierių—10 centų.**

ŽYMIAI NUPIGINTOS MALDAKNYGĖS

DANGAUS ŽVAIGŽDUTĖ, juodais apdarais (originalė kaina $1.50) . . $1.00
MALDŲ VAINIKĖLIS (originalė kaina 70 centų) 50
MALDŲ VAINIKĖLIS, juodais apdarais 40

Kreipkitės į

"GARSO" ADMINISTRACIJĄ
23 E. South Street (P. O. Box 32), Wilkes-Barre, Pa.

VISOS IR VISI Į KONCERTĄ!

SOLISTĖ ANNA KASKAS

Antradienį, vasario 14, Irem Temple auditorijoje, Wilkes-Barre, Pa., įvyks didžiulis koncertas rengiamas paminėti Lietuvos nepriklausomybės paskelbimo 32 metų sukaktį. Programos pradžia 8:30 P. M.

Programa bus labai įvairi ir įdomi. Išpildys geriausios meninės pajėgos, būtent, Metropolitan operos solistė **Anna Kaskas**, Lietuvos operos solistas **Ipolitas Nauragis**, NBC koncertų pijanistas ir kompozitorius **Tadas Šidlauskas**, taipgi **Pittstono Šv. Kazimiero parapijos choras** diriguojamas **prof. Bronio Voverio.**

Pritaikintas kalbas pasakys King's kolegijos **profesorius Br. Kazlauskas**—lietuviškai, **advokatas Jonas R. Verbalis**—angliškai. Programos vedėju bus **dr. Kazys Rutkevičius-Rutt.**

Tikietų kainos $2.00 ir $2.75.

Visi Wyoming Klonio ir apylinkės kolonijų lietuviai ir lietuvės kviečiami dalyvauti šiame didžiuliame koncerte, surengtam Lietuvos šventės paminėjimui.

SCRANTONIEČIAI IŠKILMINGAI MINĖS LIETUVOS ŠVENTĘ

Šv. Juozapo parapija, Scranton, ruošiasi iškilmingai paminėti Lietuvos šventę.

Minėjimas bus vasario 19, 1950, North Scranton Jr. High School auditorijoj. Pradžia trečią valandą po pietų.

Gerb. prelatas J. V. Miliauskas atstovauja kaipo garbės pirmininkas; programos vedėju bus Petras Putirskas; padėjėjas—Jonas Stirna.

Kalbėtojai: Jo Ekscelencija vyskupas William J. Haffey, majoras James F. Hanlon, kongresmanas Daniel J. F. Flood, kun. Vytautas Pikturna ir kiti.

Kun. Pikturna neseniai atvykęs iš Vokietijos (rugpiūčio mėnesį, 1949 m.), pergyvenęs daug vargų ir kančių po komunistais ir naciais.

Vokietijos policija (Gestapo) areštavo jį 1941 m. ir nuteisė kalėjimu. Palaikę kalėjime išvežė į "Dachau" koncentracijos stovyklą, kur kaipo Vokietijos priešas buvo išlaikytas tris metus ir šešis mėnesius iki koncentracijos stovyklą užėmė amerikiečių kariuomenė.

Išlaisvintas apsigyveno Miunchene, kur ėjo pareigas kaipo vice pirmininkas lietuvių katalikų kunigų sąjungos; dirbo prie laikraščio "Naujas Gyvenimas". Be to, buvo lietuvių katalikų studentų sąjungos "Ateitis" dvasios vadas; darbavosi prie Raudonojo Kryžiaus Miuncheno rajone. Taip pat ėjęs studijavusių studentų kapeliono pareigas.

Rengimo komitetą sudaro: pirm. Petras Putirskas, vice pirm. Jonas Stirna, rašt. Juozas C. Noreika, iždininkas Juozas Kveragas; presos komisija: Juozas Musktet, William Medalis, Leokadija Žemaitytė ir Alberta Simel; tikietų komisija: Mary Miller, Alice Yanoshat, Ona Kubilienė; patvarkymų komisija: Frank Cooper, William Yanoshat, Mrs. William Christian, Victoria Yanoshat, Aldona Shalna, George Norkaitis, Julia Galenas, Mrs. Zigmont Sakowics ir Jonas Vaitkus; muzikos komisija: muz. Alfonsas Bulevičius, Peter Galenas, Mrs. Walter Cravath, Adelė Gustaitis, Mrs. Al. Bulevich, Mrs. Peter Galenas; svečių priėmimo komisija: dr. Frank Sack, dr. A. G. Zalc, dr. William Christian, Stasys Žemaitis, Sally Shimkus, prof. Kučas, prof. Vaičiulaitis.

Scenos patvarkymo komisija: Petras Kantakevičius ir Kazys Kukaitis.

Po prakalbų, 6 valandą vakare, bus vakarienė pobažnytinėje svetainėje. *A. S.*

ŽOLĖS GAUNAMOS SVARAIS

Pelūnas 75c.; **Valerijonas** $2.50; **Ramunės** $1.75; **Trūkžolės** $3.50; **Liepos žiedai** $1.50; **Alerų šaknys** $2.00; **Kadagių uogos** $1.65; **Arniko žiedai** $2.00; **Šaltmėtės** $1.55; **Stambios šaknys kelių rūšių, tinkamos užpilti su degtine (arielka)** $2.25; **Apyniai** $1.75; **Lietuviškas stanaunikas** $3.25.

M. ŽUKAITIS,
332 Deer Street, Spencerport, N. Y.

MINĖSIM LIETUVOS ŠVENTĘ

CLEVELAND, Ohio.—Vietinis Amerikos Lietuvių Tarybos skyrius ruošiasi iškilmingai minėti Lietuvos nepriklausomybės paskelbimo dieną.

Minėjimas įvyks vasario 12-tą. 10 val. ryte Šv. Jurgio bažnyčioj bus iškilmingos Mišios Lietuvos intencija. Per Mišias giedos muz. Abrozo vedamas choras.

4 val. P. M. Šv. Jurgio parapijos auditorijoj prasidės įvairi programa. Kalbės kun. J. Spurgis iš Stronsville, Ohio; adv. P. V. Česnulis ir vietinis klebonas kun. V. J. Vilkutaitis. Bus priimtos rezoliucijos ir pasiųstos aukštiems šios šalies pareigūnams.

Meninės programos išpildyme dalyvaus Adelė Miliauskaitė, Marė Geldikienė, Jonas Jurgelis, Pranas Neimanas, Šv. Jurgio parapijos mokyklos auklėtiniai paruošti sesučių Pranciškiečių, Šv. Jurgio parapijos choras diriguojamas muz. Abrozo ir Čiurlioniečių vyrų choras vadovaujant muz. Mikulskiui.

Bendrai, programa bus labai įvairi ir įdomi, nes dalyvaus geriausios meninės pajėgos.

ALT skyriaus vadovybė kviečia visus vietinius ir apylinkės kolonijų lietuvius ir lietuves dalyvaut Lietuvos šventės minėjime ir prisidėt prie protesto dėl Lietuvos žmonių naikinimo.

Rengimo komitetą sudarė Jurgis Kuzas, J. Cyvas, A. Balčiūnas, Marė Stonienė ir pirmininkė Paulė Glugodienė.

Kviečia *Komitetas*

PAAUKOJO BALF'UI

BALF'o 5-asis skyrius Chicagoje prisiuntė BALF'o centrui $100.00. Tai pelnas iš surengto skyriaus vakaro tremtiniams sušelpti. Jie rašo:—siunčiame auką tremtiniams paremti, kurie randasi Vokietijos stovyklose ar kur kitur—

Lietuvių Chorų Sąjunga Wyoming Valley, Pa., parinko aukų ir prisiuntė BALF'o centrui $100.00.

Mūsų remėjas N. Trumpickas pats paaukojo ir parinko aukų savo pažįstamų tarpe. Viso surinkęs $30.00 persiuntė BALF'o centrui.

Šelpiamųjų tremtinių vardu BALF'o centras dėkoja visiems aukotojams.

Aukas siųskite: *United Lithuanian Relief Fund of America, Inc., 105 Grand St., Brooklyn 11, N. Y.*

Saukville, Wis.—Vasario 2-rą dėl traukinio nelaimės žuvo vienas keleivis, 15 sužeistų.

Downingtown, Pa. — Sausio 30-tą dėl troko ir automobiliaus susitrenkimo žuvo du asmenys.

Vasario 10, 1876 m. Santakoje, Sintautų valsčiuje gimė poetas Pr. Vaičaitis.

BRONIUS IR KLARA MARČIULAIČIAI MINĖJO SIDABRINĮ VEDYBŲ JUBILIEJŲ

PITTSBURGH, Pa.—Sausio 29 d. Bronius ir Klara Marčiulaičiai minėjo 25 metų vedybų jubiliejų.

Pokylis įvyko Lietuvių Piliečių Klubo svetainėje. Stalai svetainėje buvo papuošti gyvomis gėlėmis ir sidabriniais lapais. Svečių vakarienėje dalyvavo apie 150. Puotos iškilmė pradėta malda, kurią vedė Šv. Pranciškaus vienuolyno kapelionas kunigas Skripkus. Dalyvių vardu ponia P. Pivoriūnienė pasveikino celebrantus ir įteikė pp. Marčiulaičiams sidabrinę dovaną. Kun. Skripkus taip pat sveikino savo ir visų dalyvių vardu ir pokylį baigė Viešpaties malda.

Svetelių dalyvavo iš arti ir toli. Kun. Girdys, kun. Mikalauskas, Mr. ir Mrs. Kaminskas iš Vandergrift ir dukrelė Peggy, kuri yra Duquesne universitete instruktorė, Mr. Gregg iš Clairton, Gregg Motor Co. savininkas, Mrs. J. B. Šaliūnas iš Kingston, Pa., ir dukrelė Sylvia iš Butler, Pa., kuri yra Veterans' Administration Hospital slaugė, ir daugel kitų.

Pp. Marčiulaičiai yra pavyzdinga lietuviška šeima. P. Marčiulaitienė yra uoli darbuotoja ir rėmėja Seserų Pranciškiečių ir daugelio kitų organizacijų, kartu ir L. R. K. Susivienymo 158 kuopos.

Pp. Marčiulaičiai išauklėjo du sūnu. Edvardas yra baigęs komercijos kursą Duquesne universitete. Vincas lanko University of Pittsburgh ir studijuoja chemiją, taip pat yra muzikos mėgėjas. Pokylio laiku tėvelių pagarbai susirinkusius svetelius palinksmino rinktiniais muzikos kūriniais. Edvardas yra piešėjas, kuris šiuo laiku yra Floridoj, tai negalėdamas dalyvauti tėvelius sveikino telegrama.

Pokyliui pasibaigus sveteliai šoko ir linksminosi iki vėlyvo vakaro.

Ilgiausių metų, geros sveikatos ir kad gerasis Dievas leistų pp. Marčiulaičiams sulaukti aukso jubiliejaus! *Dalyvė*

AUTOMOBILISTAI, SAUGOKITĖS!

Pennsylvanijos Saugumo-Atsakomybės Teisė Įsigalioja nuo Vasario-February 1, 1950

Vienas nelaimingas atsitikimas ir jūsų teisė vairuoti automobilių bus suspenduota.

Trumpai pasakius, štai ką reiškia:

. . . kuomet automobiliaus savininkas-driveris nelaimingo atsitikimo atveju ką nors sužeistų ar užmuštų, ar padarytų nuosavybės nuostolių $100.00 ar daugiau ir automobilius nebūtų apdraustas, tai Highway Departamentas reikalaus, kad užstatytų kauciją cash-grynais iki $11,000.00 . . .

Nepaisymas naujos teisės galės būti priežastimi netik suspendavimo driverio laisnių, bet kartu ir registracijos laisnio. To netekus, jūsų automobilis liks be vertės.

TAI KAM LAUKTI? APSIDRAUSKITE DABAR—RYTOJ GALI BŪTI PERVĖLU!

Jūsų namus, rakandus ir automobilius apdraus saugiose apdraudos kompanijose ir suteiks reikalingas informacijas

JUOZAS B. ŠALIŪNAS
Telefonas 7-3772
58 N. WELLES AVE. KINGSTON, PA.

CUSTER, MICH., RAJONO LIETUVIAI PAMINĖJO LIETUVOS ŠVENTĘ

CUSTER, Mich.—Šios apylinkės lietuviai 22 sausio minėjo Lietuvos Nepriklausomybės paskelbimo 32 metų sukaktį. 11 val. vietos bažnyčioje buvo pamaldos už žuvusius ir tebekovojančius dėl Tėvynės laisvės tautiečius.

Pamaldas atlaikė ir pamokslą pasakė kun. J. Riauba.

Vėliau parapijos salėje įvyko skaitlingas minėjimas, kurį atidarė ALT Custer skyriaus pirmininkas p. V. Pilipas. P. O. Zagarskienė žuvusių pagerbimui pagiedojo "Sveika Marija". Nuskambėjus tautos himno garsams, tarė žodį vietos šeimininkas kleb. kun. B. Marčiulionis. Jis sveikino susirinkusius ir dirbančius Tautos gerovei ir reiškė viltį, kad tos kovos, kančios ir darbai nebus veltui.

Ilgą kalbą apie Lietuvos praeitį, jos laisvės žydėjimą ir siaubingą bolševikų okupaciją pasakė tremtinys kun. Jr. Riauba. **Ant stalo stovi kryželis su žeme iš Lietuvos. Lietuviška žemelė šiandien taip gausiai mūsų brolių krauju vilgoma, jau 30-40 metų tėvynės nemačiusiems tautiečiams ir jautrūs žodžiai daugeliui išspaudė ašaras ir žadino dvasią dar didesnei kovai už tėvų žemės išlaisvinimą.** Sumesta apie $90.00 aukų. Nutarta padėkoti vietos vyskupui už Amerikos Episkopato didelę paramą tremtiniams ir priimta ši rezoliucija:

"Mes laisvos ir demokratiškos Jungt. Amerikos Valstybių piliečiai, Michigano stato ūkininkai, lietuvių tautos sūnūs, šiandien minime savo brangios tėvų žemės Lietuvos Nepriklausomybės paskelbimo 32 metų sukaktį. Čia mes reiškiame didžiausią pagarbą tiems, kurie kovojo, mirė ir miršta už tautos laisvę.

"Mes dėkojame garbingiems Jungt. Amerikos Valstybių vyrams, kurie aiškiai ir atvirai gina mažųjų tautų laisvę ir teises. Mes jų vardus už jų kilnius darbus minime su pagarba ir didžiu dėkingumu.

"Mūsų senoji tėvynė Lietuva dabar kenčia pasaulio istorijoj pavyzdžio neturinčią kruviną rusų-bolševikų okupaciją. Per platųjį Atlantą mus pasiekia pavergtųjų tautiečių širdį veriantis pagelbos šauksmas.

"Į mus laisvus šios šalies piliečius šiandien nukreiptos anų tėvynėje pavergtų mūsų brolių ir sesių kraujo ašarom pasruvę akys, į mus ištiestos 100,000 lietuvių kankinių rankos iš bolševikų kalėjimų ir kacetų, iš šaltojo Sibiro plotų.

"Kodėl pasaulis dar vis nemato ir nereaguoja į šią baisią dangun pagelbos šaukiančią neteisybę? Ten vyksta visiškas tautos naikinimas—genocidas, ten praktikuojama masinė žmogžudystė—raudonųjų budelių NKVD šūvis į pakaušį, ten neįsivaizduojamo baisumo kacetai, ten iš ūkininkų atimama paskutinis žemės sklypas, ten žmogaus gyvybė dieną ir naktį pavojuje, ten dieną ir naktį rieda iš Lietuvos užkalti prekiniai vagonai prikimšti vyrų, moterų, senelių ir ligonių vežamų Sibiran sunkiems darbams, badui, šalčiui ir mirčiai. Mūsų širdys nebegali tylėti, todėl mes turime drąsos kreiptis į jus ir vardan V. Dievo visiems žmonėms suteikto laisvės troškimo, vardan Atlanto Čarterio, vardan tiesos, humanizmo ir žmonijos sąžinės, vardan mūsų pavergtų brolių nekalto kraujo, kurie savo išvargintus kaulus paguldė Lietuvos miškuose ir šalto Sibiro pusnynuose, kurie jau amžiams užmerkė kankinio akis su vienintele viltimi, kad jų kančia ir mirtis nebus veltui, kad galingoji ir demokratinė Amerika kartą tars savo galingą žodį, sudraus grobuonius bolševikus ir išlaisvins Tėvų žemę.

"Todėl mes prašome jūsų daryti visa, kad paveikus Jungt. A. V. vyriausybę, kad ji visu savo galingu autoritetu padarytų:

"kad SSSR tuoj susbadytų genocidą,

"kad Amerikos ar tarpt. komisija aplankytų Lietuvą ir bolševikų kacetus,

"kad Rusija tuoj atitrauktų iš Lietuvos savo armiją ir NKVD dalinius,

"kad grąžintų visus tremtinius iš Sibiro,

"kad Lietuva butų vėl laisva ir nepriklausoma!"

Dalyvavęs

NUMIRĖ MOTIEJUS PAŽĖRA

GARY, Ind.—Sausio 14-tą numirė LRKSA 129 kuopos pirmininkas Motiejus Pažėra. Palaidotas su bažnytinėmis iškilmėmis Kalvarijos kapinėse. Liudesy paliko žmoną, 5 sūnus ir 1 dukterį. Velionis 129 kuopos pirmininku buvo 10 metų. Buvo geras susipratęs lietuvis ir geras katalikas. Kurį laiką velionis gyveno Pittston, Pa., ir priklause prie Šv. Kazimiero parapijos. Tadgi ir čia jis turi pažįstamų, kuriuos jo mirtis sujaudino. Pittstoną jis apleido virš 30 metų atgal.

Te ilsis jo vėlė Viešpaty! Šeimai ir giminėms pareiškiame giliausią užuojautą!

M. V.

SCENOS (TEATRO) VEIKALAI

(Parašyti kun. J. K. Miliausko)

DAINŲ IR JUOKŲ JOMARKAS

Farsas viename akte. Vaidina septyni asmenys, pritaikant vyrų choruš. Užima visą valandą suvaidinti. **Kaina 40c.; imant nemažiau kai 8 egzempliorius—25c.**

KOMEDIJOS:

1. **Ponas Tuzas ir Ponas Arbuzas.** Suvaidinamas į penkias minutes. Vaidinime dalyvauja trys asmenys.

2. **Abraomas ir Raulas.** Suvaidint užima septynias minutes.

3. **Supradentas ir Jo Gengė.** Veikalėlis atvaizduoja du skirtingu daržimt minučių. Vaidina trys asmenys, bininkų tipu. Suvaidinti galima į de-

Visos trys komedijos išsnausdintos vienoj knygutėj. **Kaina 35c.; imant nemažiau kai 4 egzempliorius—25c.**

AMERIKOS KAIMO MOKYKLA

Farsas viename akte. Tai veikalas pilnas puikiausių juoku, gyvų dainų ir netikėtų šposų. Vaidinimas užima visą valandą. Vaidintojų septyneta. **Kaina 45c.; imant nemažiau kai 8 egzempliorius—30 centų.**

Kreipkitės į

"GARSO" ADMINISTRACIJĄ
73 E. South Street (P. O. Box 32)
Wilkes-Barre, Pa.