LRKSA OFICIALUS ORGANAS. KATALIKIŠKAI TAUTIŠKOS MINTIES SAVAITRAŠTIS
Prenumerata metams $2.00, pusmečiui $1.00
73 E. South St. (P. O. Box 32), Wilkes-Barre, Pa.
Telefonas: Wilkes-Barre 3-4711

GARSAS

Entered as Second Class Matter January 16, 1930, at Post Office at Wilkes Barre, Pa., under Act of August 24, 1919

LITHUANIAN R. C. ALLIANCE OF AMERICA
OFFICIAL PUBLICATION
Advertising Rates on Application
73 E. South St. (P. O. Box 32), Wilkes-Barre, Pa.
Phone: Wilkes-Barre 3-4711

No. 19. KETVIRTADIENIS, GEGUŽĖS-MAY 13, 1954 VOL.METAI XXXVIII

Dienos Klausimai

Gegužės 4-tą į U. S. atvyko Vyriausiojo Lietuvai Išlaisvinti Komiteto pirmininkas prelatas Mykolas Krupavičius ir VLIKo Vykdomosios Tarybos pirmininkas prof. K. Žalkauskas. Uoste juos sutiko gausingas būrys visuomenės veikėjų, didžiųjų spaudos agentūrų ir laikraščių korespondentai bei raporteriai. Kersteno komitetas tuoj pakvietė duoti savo parodymus Lietuvos, Latvijos ir Estijos pagrobimo ir komunistų žiaurumų reikalais.

Reikia pažymėti, kad didžioji spauda VLIKo vadų žygius palčiai aprašinėja ir komentuoja jų pareiškimus. Charakteringas yra įtakingojo dienraščio New York Times korespondento perduotas pareiškimas: "Mes negalime prileisti, kad komunizmas triumfuotų. Komunizmą galiausiai sutriuškinus vėl atgims laisva Lietuva. Lietuvos problema sudaro dalį bendros pasaulinio komunizmo problemos."

VLIKo vadai savo atvykimo misijai priskaito pareiškimą padėkos šios šalies vyriausybei ir Kersteno komitetui už didelį susidomėjimą Lietuvos reikalais ir už iškėlimą aikštėn Sovietinės Rusijos niekšiškų pasielgimų. Svečiai ketina išbūti apie porą mėnesių laiko, kurį panaudos svarbioms konferencijoms su Lietuvos ir kitų pavergtų šalių laisvinimo veiksniais.

* * *

Pereitą savaitę U. S. valstybės sekretorius Dulles sugrįžo iš Europos ir pateikė platų raportą prezidentui Eisenhower ir kongreso lyderiams apie savo žygius atskirose vakarinės Europos valstybėse ir Genevos konferencijoje. Kaikurie politikieriai pradėjo nepalankiai kritikuoti Dulles veiklą, ypatingai kai jam nepavyko sudaryti vieningo vakariečių fronto pradedant konferenciją Genevoje. Nežiūrint tokios kritikos, prezidentas Eisenhower pareiškė pilną pasitikėjimą ir pavadino Dulles vienu iš žymiausių valstybės sekretorių jo atmintyje. Prezidentas taipgi paneigė išvedžiojimus, kad U. S. užsieninė politika Genevos konferencijoje nukentėjusi smūgį. Kaip ten bebūtų, Dulles pastangų vaisiai yra geresni, negu iš pradžių manyta. Paskesni pranešimai parodo, kad Anglija sutinka svarstyti alijantų jungtinės militarinės akcijos reikalą Indokinijoje, jeigu Genevos konferencija neduos teigiamų rezultatų.

* * *

Gegužės 6-tą Prancūzijos premjero Laniel vyriausybė gavo parlamento pasitikėjimą Indokinijos karo vedimo reikale. Už pasitikėjimą balsavo 311 atstovų, prieš 262 atstovai. Šis vyriausybės laimėjimas suteikė jai laisvas rankas vesti Genevos konferencijoj derybas karo užbaigimui ir taikos įgyvendinimui.

Lietuvos Protestas Jungtinėse Tautose

Sovietų įstatymuose yra pasakyta, kad komunistai nepripažįsta jokių laisvo darbo sutarčių. Visus darbo santykius tvarko vienintelis toje valstybėje darbdavys—komunistų partija ir jos sudarytoji vyriausybė. Sovietų valstybė yra pajungusi milijonus savo piliečių ir dešimtimis milijonų pasmerkusi vergų stovyklose.

Apie tas vergų stovyklas laisvojoje Vakarų spaudoje plačiai rašoma tų, kurie ištisą eilę metų skurdo toje vergijoje. Neseniai buvo paskelbta, kad veik tuo pat metu, kai Rytų Vokietijoje vyko pasipriešinimas sovietinei valdžiai, Vorkutoje prasidėjo streikas, pareikalavęs daugelio aukų. Tame streike, kaip skelbia laisvoji Vakarų spauda, iš visų tautų tvirčiausiai pasireiškė lietuviai ir ukrainiečiai.

Laisvąjį pasaulį pasiekusios žinios apie milijonų išmarinimą Sovietų priverčiamojo darbo stovyklose sukėlė nepaprastą susirūpinimą. Jungtinių Tautų Organizacijoje priverčiamojo darbo sąlygoms tirti sudaryta ypatinga komisija, kuri šiandieną atlieka plačius tyrinėjimus. Iš tos komisijos darbų matyti, kad Sovietai priverčiamuoju darbu siekia išnaikinti prieš komunistus veikiančius gyventojus ir juos panaudoti tam darbui, kurio nenori atlikti net valstybės prižiūrimi darbininkai. Sovietų sukurtose vergų stovyklose naudojamasi nepaprastai pigia darbo jėga, kuri iš anksto yra pasmerkta sunaikinimui.

Jungtinių Tautų minėtas komitetas, turįs tikslą tirti priverčiamąjį darbą, pasirodė nesąs bešališkas. Ir ten prasiskverbė Sovietams palankūs asmenys. Prie jų priskiriamas komiteto pirmininkas, Indijos atstovas Kudu liar, kuris stengėsi naudotis tik Maskvos pateiktais dokumentais. Nežiūrint, kad lietuviai pakartotiniais atvejais komitetui įteikė dokumentus apie Sovietų vykdytus nekaltų gyventojų išvežimus iš Pabaltijo, nežiūrint pateiktų duomenų apie vykusį ir vykstantį Lietuvos gyventojų nuolatinį naikinimą, tie visi įrodymai ne pasiekė dienos šviesos.

Lietuvos įgaliotas ministeris Washingtone, Povilas Žadeikis, įteikė protesto rašta Jungtinėms Tautoms dėl minėto komiteto šališkumo. Jis primygtinai reikalauja, kad minėtas komitetas remtųsi ne sovietiniais, falsifikuotais dokumentais, ju iškreipta statistika ir netesinėjais pareiškimais, bet parodymais tų asmenų, kurie yra patyrę sovietinių vergų stovyklų žiaurią tikrovę.

Jei priverčiamųjų darbų tyrinėjimo komitetas remsis Sovietų duomenimis, aišku, jam liks nežinomas Lietuvos gyventojų naikinimas, jų skurdas ir marinimas sovietinėse vergų stovyklose. Jei tas komitetas tesitenkins skaitymu Sovietinės konstitucijos, jis neturės mažiausio supratimo apie Sovietų gyventojų pavergimą, nes kiekvienas darbininkas tenterа valstybės įrankis. Jam taip pat liks nežinomos tos priverčiamųjų darbų stovyklos, kurios įkurdintos kiekviename Sovietų pavergtame krašte.

Lietuvos atstovo žygis Jungtinėse Tautose yra sveikinamas ne vien laisvojo pasaulio lietuvių, bet ir kitų tautų atstovų, kurie kovoja už Maskvos pavergtų tautų išlaisvinimą.

SEKMINGAS VINCUI T. KVETKUI PAGERBTI BANKIETAS

Sekmadienį, gegužės 2, American Legion Home, Wilkes Barre, Pa., įvyko bankietas surengtas pagerbti Vincą T. Kvetką, kuriam šiais metais suejo 30 metų kaip yra LRKSA Vykdomosios Tarybos narių ir 16 ka metų sekretoriavimo Susivienijimui.

Bankietą surengė LRKSA 5 ji apskritis ir bičiuliai. Daugiausia triuso padėjo apskrities pirmininkas Adolfas Norvaiša, Susivienijimo iždininkas muzikas P. J. Karašauskas, Vincas Matikevičius, Adolfas Kadušievičius ir kiti.

Publikos dalyvavo apie 300 asmenų.

Bankietas pradėtas nacionaliniu Amerikos himnu, kurį sugiedojo visa publika.

Maldą sukalbėjo monsignoras J. V. Miliauskas.

Apskrities pirmininkas A. Norvaiša, paaiškinęs bankieto tikslą, programos vedėju pristatė ilgametį Susivienijimo legalų patarėją ir žinomą visuomenės veikėją veterana advokatą Joną S. Lopatto.

U. S. kongresmonas Edward J. Bonin tarp ko kito apibudino V. T. Kvetkaus vaidmenį pravedant Kersteno rezoliuciją ištyrimui Sovietų Rusijos užgrobimo Pabaltijo respublikų ir komunistų žiaurumų. Bonin nurodė, kad V. T. Kvetkas būdamas lietuvių respublikonų sekcijos pirmininku galėjo prieiti respublikonų partijos vadus ir juos palankiai nuteikti rezoliucijos pravedimui.

Susivienijimo prezidentas Leonardas Šimutis plačiau apibudino sukaktuvininko veiklą Susivienijimo gerovei, Amerikos Lietuvių Taryboje ir kitose centrinėse organizacijose, taipgi jo politinę veiklą, nurodant, kad V. T. Kvetkas yra dalyvavęs su Amerikos Lietuvių Tarybos delegacijom net pas tris prezidentus Baltuose Rūmuose.

Žinomas solistas Porter sudainavo porą klasinių dainelių. Solistė Helen Kosar (Kazakevičiūtė) padainavo gražią lietuvių dainą "Kur Bakužė Samanota" ir porą kitokių dainelių. Šie solistai susilaukė gausių plojimų.

Luzerne apskrities Orphans' Court prezidentas teisėjas Benjamin R. Jones pasakė gražią kalbą apibudindamas sukaktuvininko veiklą vietinėj bendruomenėj. Kadangi teisėjas yra gimęs ir augęs tam pačiam mieste, tai jis papasakojo ir daugiau atsiminimų apie sukaktuvininką.

Žinomas juokdarys Adam Yankoski palinksmino publiką juokais.

Kalba Susivienijimo dvasios vadas kun. J. F. Baltusevičius. Jis apibudino sukaktuvininko didelį uolumą einant iždo globėjo, iždininko ir sekretoriaus pareigas. Dvasios vadas taipgi pristatė publikai sukaktuvininko žmoną, dukterį Elaine M. ir sūnų leitenantą William T., Jr.

Paul Porter ir Helen Kosar duetu padainavo keletą dainelės ir vėl sukėlė gausius plojimus.

Solistams ir duetui akompanavo žinoma pianistė Mrs. Anna Mras.

Bankieto rengimo komitetas vardu P. J. Karašauskas pasveikino sukaktuvininką ir įteikė dovaną. Leona Bagdonaitė Mrs. Kvetkienei įteikė didelį gėlių bukietą.

Advokatas Edvardas V. Lopatto (Susiv. legalinis patarėjas sunus) perskaitė sveikinimus telegramom ir laiškais.

Kalba pats sukaktuvininkas Vincas T. Kvetkas. Nuoširdžiai padėkojo visiems bankieto rengėjams, programos dalyviams—kalbomis, daina ir muzika pareikusiems jam ir jo šeimai geriausius linkėjimus ir įvertinimus jo darbų ir nuopelnų. Jis taipgi nuoširdžiai padėkojo publikai už atsilankymą.

Bankietas užbaigtas malda, kurią sukalbėjo kun. Jonas Savulis ir Lietuvos himnu, kurį sugiedojo visa publika, pianu palydint akompanistei Mrs. Anna Mras.

Vakarienės laiku publiką linksmino Ann Pasko Trio iš Scrantų.

Publikoje matėsi svečių iš visų Wyoming Klonio kolonijų, iš Scrantų, taipgi iš Schuylkill apskrities.

NUOŠIRDI PADĖKA

Nuoširdžiai dėkojame visiems, kurie prisidėjo prie sukaktuvininko Vinco T. Kvetko pagerbimo bankieto surengimo ir jo pasisekimo. Dėkojame LRKSA 5-tos Penna. apskrities kuopoms už talką platinant tikietus; Susivienijimo kuopoms ir pavieniams asmenims prisidėjusiems prie reklamėjų sąrašo ir prie išleidimo sukaktuvininkui pagerbti atminties knygos; programos dalyviams ir publikai.

Adolfas Norvaiša,
Komiteto pirmininkas
P. J. Karašauskas,
vice pirmininkas

— Kalifornijoj Vinco Ramono romanas "Kryžiai" išleidžiamas anglų kalba.

KVIETIMAS Į KOPLYČIOS ŠVENTINIMO IŠKILMES

Malonus mūsų bičiuliai,

Šiemet Nekalto Prasidėjimo Seserų Rėmėjų seimas suvažiavimas šaukiamas gegužės (May) 23 dieną, sekmadienį, N. P. Seserų Vienuolyne, Putnam, Conn.

Kviečiame ir prašome visus lietuvius, kuriems nuotolis ir sąlygos leidžia, šiame seime dalyvauti. Tai bus tikrai nepaprastas seimas. Du dalykai daro jį nepaprastu:

1. Šventųjų Marijos Metų akademija ir
2. Koplyčios kertinio akmens šventinimas.

Jau eilė metų, kai kalbama apie vienuolyno koplyčios reikalą, kai prašoma jai paramos. Štai, dabar savo akimis pamatysime, kad šis gražus užsimojimas jau pildosi. Pamatai jau gatavi, o iki seimo bus gerokai pakilusios ir sienos. Per šį seimą busime liudininkais džiaugsmingo momento — koplyčios kertinio akmens šventinimo. Tas apsigas atliks naujai įsteigtos vyskupijos, Norwich, Conn., vyskupas *Bernard J. Flanagan*.

Yra bendras visų troškimas, kad ši Marijos garbei skirta šventovė būtų šiais Marijos Metais pabaigta, kad iš jos jau kilti padėkos ir perprašymo maldos Aukščiausiajam. Statybos Fondas dar neturi tiek pinigų, kiek reikia koplyčiai pilnai baigti. Taigi, didžiausias šio seimo uždavinys — numatyti priemones, kaip dar šiemet surinkti trūkstamą sumą.

Iki pasimatymo!

Nek. Pr. Šv. M. Marijos Seserys ir N. A. Nekalto Prasidėjimo Seserų Gildos Centro Valdyba

PERŠA KOMUNISTINĮ FRONTĄ

Washingtonas.—Amerikos komunistų partija išleido pamfletą pavadintą "The American Way", kurį platina siuntinėjant paštu ir kitokiais būdais. Šiame pamflete komunistai peršą taip vadinamą populiarinį frontą, kuris padėtų jiems iškilti. Ypatingai Europos salyse komunistai stengiasi išnaudoti tokius frontus kontroles atsiekimui. Tokia veikla jie labai susilpnina šalis iš vidaus. Pavyzdžiu gali būti kad ir Prancūzija, kuri klausydama komunistinių melodijų nepasiruošė kaip reikiant atremti nacių jėgas ir turėjo pergyventi sunkią okupaciją ir nacionalinę gėdą.

LIETUVIAI PAREMKIT JŲOS SAVO BALSAIS

EDWARD J. BONIN
iš Luzerne County

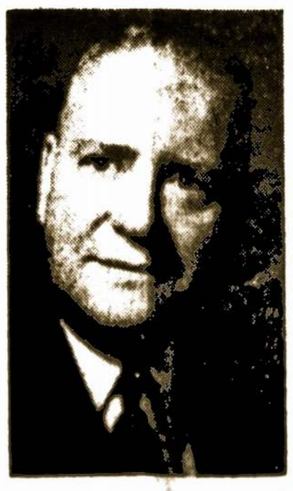

JOSEPH L. CARRIGG
iš Schuylkill County

DR. IVOR D. FENTON
iš Lackawanna-Susquehanna ir Wyoming Counties

Antradienį, gegužės 18-tą, Pennsylvanijos valstybėje įvyks pirminiai (primary) balsavimai. Lietuviams balsuotojams vertėtų paremti tuos kandidatus, kurie mūsų tautai parodo kuo didžiausią prijautimą. Ypatingai šie kandidatai yra verti paramos už palankumą ir pasidarbavimą pravedant U. S. Kongrese rezoliucija reikalaujančią ištirti brutalų Lietuvos, Latvijos ir Estijos pavergimą ir ten komunistų vykdomus genocidinius darbus. Jie vėl stato savo kandidatūras respublikonų partijos sąrašuose į U. S. Kongresą—į Atstovų Rūmus.

Taipgi reikia paremti Hugh Scott iš Philadelphijos, kurio atvaizdo čia nėra, bet jis, kaip Taisyklių Komiteto narys, daug prisidėjo prie rezoliucijos pravedimo.

Rėmėjų Komitetas

Pasaulio Lietuvių Žinios

Veda BALYS BRAZDŽIONIS

LIETUVA. Iš šiaurės Korėjos į Lietuvą buvo atgabenti sportininkai ir žaidynių proga pasakyta labai griežtų kalbų prieš Ameriką. Komunistai išnaudoja kiekvieną progą šmeižti ir juodinti laisvojo pasaulio gyvenimą ir politiką.

— Kolchozininkai neskaito leidžiamos komunistų spaudos, o knygos tai tik prievarta įbrukamos.

— Lietuvos kompartijos centro komitete yra 28 rusai, 88 lietuviai ir kitų 21.

— Vilniaus fabrikuose ir Šiauliuose batų fabrike rusai įrenge konvojerius. O prieš kiek laiko bolševikai keikė, kad šie yra kapitalistinio pasaulio išradimai. Dabar jau viskas gerai.

V. VOKIETIJA. Varelio senelių prieglaudoj atsiskyrė iš gyvųjų tarpo Germanas Špilmanas. Jis Lietuvoje, Nepriklausomybės kovų laike, suorganizavo Taurагės lietuvių batalioną, vėliau dirbo Ekonominėje Karių Bendrovėje ir kt. Tremty padėdavo kalbos reikaluose, vedė kursus.

SOVITŲ RUSIJA. Vieno brito pasakojimu, Leningrade ir Maskvoj pastoracinį darbą dirba du lietuviai kunigai. Pamaldose žmonės, nors terorizuojami, gausiai dalyvauja.

BRAZILIJA. Sao Paulo mieste ir priemiesčiuose priskaitoma apie 12 tūkstančių lietuvių. Lietuvių Sąjunga Brazilijoj išlaiko net 3 mokyklas. Brazilijoj jau 17 metų veikia Lietuvių Bendruomenės choras, kuriam vadovauja Al. Ambrozaitis.

AUSTRALIJA. Australijos Lietuvių Bendruomenės pirmininkas V. Simniškis dalyvavo kaip naujas palietis N. S. W. parlamento posėdy. Jis kalbėjosi su parlamentarais apie Lietuvos likimą ir pasirodė, kad jie gerai suvokia jos padėtį.

URUGVAJUS. Lietuvos ministerio dr. K. Graužinio sveikata jau pagerėjo.

— Lietuvaitė Anelė Čekytė buvo išrinkta Urugvajaus sostinės mergaite.

PRANCŪZIJA. Paryžiuje įvyko Pasaulinio Moėinų Sąjudžio posėdis, kurį vedė ministerio Bidault žmona. Lietuvą atstovavo p. Bačkienė, kuri yra to sąjudžio pirmininkė ir Venskuvienė.

— Skulptorius A. Monkys nesenai baigė paminklą velionės dr. Karvelienės atminčiai (Strasburge).

KANADA. Kanados lietuviai mini spaudos atgavimo sukaktį. Daugely vietų įvyksta susibūrimai ir paminėjimai.

— Toronte kurį laiką buvęs lietuvių choro vedėjas muzikas Adolfas Narbutas apleido Kanadą ir vyksta į Kaliforniją apsigyventi. Sekmės.

JAV. Prof. Kaminskas pasiuntė Tarpparlamentarinės Unijos metinei konferencijai Lietuvos seimo atstovų vardu telegramą, atkreipiant susirinkusiųjų parlamentarų dėmesį į Sovietų įvykdytą prieš Lietuvą agresiją, jos žmonių teisių paneigimą ir persekiojimus. Konferencija vyksta Monte Carlo, Manaco.

— New Yorke gegužes 29-30 dd. šaukiama Lietuvių Krikščionių Demokratų jubiliejinė konferencija. Jau gauta daug sveikinimų iš viso pasaulio.

— Gegužės 8-tą New Yorke mūsų žymus dailininkas Jonynas atidarė savų darbų parodą, kuri tęsis iki birželio 5 d.

— Naujosios Anglijos Meno mokyklos direktorium yra paskirtas lietuvis J. Arlauskas.

— Buffalo mieste gegužės 2 d. įvyko Karo veteranų, lojalumo dienos proga, antikomunistinis paradas, kuriame dalyvavo ir lietuviai, gražiai pasirodydami eisenoj.

CHICAGO. Gegužės 9-tą į Chicago atvyko VLIKo vadovybė: prelatas M. Krupavičius ir K. Žalkauskas. Jie dalyvavo spaudos ir motinos dienos paminėjimuose.

— Chicagoje gyvena septyni knygnešiai: M. Krikščiūnas, J. Kulys, Ant. Mockus, J. Rinkevičius, kun. Pr. Vaišnauskas, A. Žalpys ir M. Žičkus.

— Lietuvių Prekybos Rūmai paskelbė konkursą temoje: "Kodėl aš perku lietuviškose krautuvėse ir naudojuosi lietuviškų įstaigų patarnavimais."

— "Margutis" paminėjo savo 25 metų gyvavimo sukaktį. Gegužės 2 dieną Chicagoje įvyko gražus koncertas su muzike Kupревičiūtė ir orkestmeisteriu Marijošiumi. Žurnalas "Margutis" jau 25 metai kaip lanko lietuviškas pastoges ir duoda pasiskaitymu, žinių, gražiai iliustruota. Sekmės "Margučio" leidėjai p. Vanagaitienei!

Fraternal Week Proclamation

By LENDON A. KNIGHT, President
National Fraternal Congress of America

WHEREAS, for many years each President of the National Fraternal Congress of America has designated one week of the year as "Fraternal Week," to be observed and celebrated as such by all State Fraternal Congresses, fraternal benefit societies, and the more than eighty thousand local lodges of such societies, in order that the public at large and the more than ten million members of such societies thereby may be apprised more fully of the ideals and objectives of the fraternal benefit system and its contributions to the welfare of the state and nation.

NOW THEREFORE, as President of the National Fraternal Congress of America, I hereby proclaim the week of June 13-19, 1954, as Fraternal Week and request:

(1) That all State Fraternal Congresses, fraternal benefit societies and local lodges cooperate and make every possible effort to carry out the Fraternal Week program in accordance with the suggestions and recommendations made by the Committee on Fraternal Week of the National Fraternal Congress of America;

(2) That, since patriotism is one of the tenets upon which the fraternal benefit system is founded, National Flag Day, June 14, be particularly observed in conjunction with Fraternal Week; and

(3) That this Proclamation be published in the official publication of each fraternal benefit society.

Twenty five per cent of all drivers involved in fatal auto accidents in the U. S. last year were under 25 years old.

LIETUVIŲ R. K. SUSIVIENIJIMO AMERIKOJE
OFICIALUS ORGANAS
GARSAS
Išeina ketvirtadieniais Redaguoja MATAS ZUJUS

PRENUMERATOS KAINA:
Jung. Am. Valst. metams $2.00, pusei metų $1.00; užsieniuose metams $3.00
Skelbimų kainos sulig pareikalavimo

LITHUANIAN R. CATH. ALLIANCE OF AMERICA
OFFICIAL PUBLICATION "GARSAS"
Published every Thursday by the Lithuanian R. C. Alliance of America

"GARSAS"
73 East South Street (P. O. Box 32), Wilkes-Barre, Pa.
PHONE. Wilkes-Barre 8-4711

Revolverio Diplomatija

Vladimiro Petrovo ir jo žmonos nuotykiai gerai pavaizduoja sovietinę santvarką. Dar taip neseniai tie eiliniai piliečiai tarnavo Kremliui, gyvendami Australijos sostinėje. Dabar jie atsidurė krašte, kuriame viešpatauja laisvė. Ju pasprukime užtinkame melodramatiškus požymius ir tą tarptautinę intrigą, kuri paprastai labai žavi filmu statytojus ir jų žiūrovus. Čia dalyvauja revolveriais apsiginklave svetimų valstybių agentai; graži moteris, pakliuvusi į politines painiavas, išsigelbsti aerodrome paskutinę minutę, esant didelei tampai ir gresiant smurto veiksmams. Pagaliau, šalia viso to dar lieka paslaptys, kurias prasklaidžius iškyšės tarptautinio komunizmo sąmokslas.

Visa tai pirmiausia gimė Petrovo galvoje ir širdyje. Jis buvo esminis veikėjas gerai sudarytame šnipinėjimo tinkle. Jis, nusivylęs Kremliaus darbais, paprašė Australijos vyriausybės globos, kuri jam buvo suteikta. Apleisdamas Sovietų ambasadą, jis pasiėmė dokumentus, panašiai kaip savo laiku Guzenko Kanadoje, kurie nemažai nustebino laisvąjį pasaulį. Tokiuose jį žmona ir Kremliaus ambasadoje šneve...

šaukti, kad jis buvęs australiečių pagrobtas. Irodymams norėta panaudoti Petrovo žmona Matvitjos patarnavimo Kremliui nepakako. Todėl pora premjero Malenkovo vadinamu "diplomatiniu kurjeriu", apsiginklavusiu revolveriais, kuo greičiausiai norėjo ją išgabenti į Sovietus.

Tuo pačiu akimirksniu įsikišo Australijos valdžia. Ji sudarė jai progą pasikalbėti su savo vyru, nuginklavo tuos tariamus kurjerius ir išgelbėjo ją nuo nežinomo likimo, kuris jos laukė anapus geležinės uždangos.

Visa istorija greičiausia tuo nepasibaigė. Visų pirma Kremlius, negalėdamas kitaip keršyti nutraukė su Australija diplomatinius santykius. Petrovas galėjo atskleisti netikėtų dalyku, kaip savo laiku kad atskleidė Guzenko Kanadoje. Tos sensacingos filmos pabaiga gali turėti tarptautinę reikšmę. Viso to belaukiant, laisvasis pasaulis turi progą apsimatyti ir padaryti išvadą, kad ir po Stalino mirties Sovietai nė kiek nepakeitė savo politikos. Ten tebeviešpatauja revolverio diplomatija. Nesivyle, bet draugai, tokios diplomatijos atstovai drąsiai įsiveržti į laisvę.

Kremliaus Išmislai

Sovietų užsienio reikalų ministerijoje yra kažkoks talentas, kurio sugebėjimai buvo slepiami. Jis yra įvairių pasakų autorius. Jo svarbiausias uždavinys—paimti politinius įvykius, kurie nepatinka Kremliui, juos savaip iškreipti ir paskelbti Sovietų žmonėms kaip sovietinę tiesą. Sovietų raštas Australijai, kuriuo hutraukiami diplomatiniai santykiai, yra geriausias to talento sukurtų pasakų pavyzdys.

Šiuo atveju jo sugebėjimai buvo per menki nuslėpti tuos nemalonius Kremliui įvykius. Čia ir sustosime ties tais įvykiais.

Petrovas pabėga su dokumentais, kurie įrodo Maskvą šnipinėjus Australijoje. Sovietų ambasada Australijoje, nesusigaudydama, paskelbia, kad Petrovas, Sovietams ištikimas pilietis, buvęs jėga pagrobtas. Petrovo žmona įtikinama, kad jos vyras miręs ir todėl ji buvo prašyta padaryti pareiškimą laikraštininkams, kad jos vyras buvęs pagrobtas prieš jo paties valią. Du sovietiniai agentai, vaizduodami diplomatinius kurjerius, bando ją išgabenti iš Australijos prieš jos valią. Vienas tų agentų net griebiasi ginklo prieš Australijos pareigūną Darvino aerodrome. Atrodo, kad net didžiausios vaizduotės žmogui negali geriau pavykti tuos įvykius taip iškreipti, kad jie patarnautų Maskvai.

Skaitantysis Sovietų raštą Australijai, nenoromis yra verčiamas galvoti, kad tie neįsivaizduojami dalykai yra tikrai įvykę. Viskas, kas Sovietams neparanku, tame rašte tiesiog praleista. Praleista, pavyzdžiui, kad Petrovas buvęs jėga pagrobtas. Dabar Petrovas padarytas vagimi, kuris neva pasisavino stambią sumą valstybės pinigų. Įrodinėjama, kad Petrovo žmona buvusi jėga pagrobta, nors visas pasaulis žino, jog ją pagrobti ketinėjo kaip tik sovietiniai agentai. Australijos ministerio pirmininko Menzies pareiškimo žodžiai taip iškreipti, kad jis tiktų Maskvos reikalams. Bendrai tariant, Maskva padarė nepaprastą įvykių iškreipimą ir nudailinimą, kurie gerai tinka "Pravdai" ir kitiems sovietiniams laikraščiams. Žinia, tie laikraščiai ir radijas niekada neskelbia tiesos. Kremliaus rašto autoriams nesvarbu, kad laisvajame pasaulyje jis sukels juoką, o vaizduotės sukurtais išmislais nebus galima nuslėpti liūdnų įvykių, kurie težinomi tik Maskvoje sėdintiems, nes nuo žmonių jie slepiami.

SUSIRŪPINKIME LIETUVOS VAIKUČIAIS VOKIETIJOJE

BALF'O PIRMININKO KAN. PROF. J. B. KONČIAUS ŽODIS VISUOMENEI

Artinasi šiltoji vasara, kurios metu milijonai žmonių ieškos gamtoje poilsio, kiekvienas stengdamasis sustiprinti savo sveikatą ir atgauti jėgas.

Vienok vasara daugiausia džiaugsmo ir sveikatos teikia vaikams ir jaunimui. Pabudusi gamta, saulės spinduliai, švelnus vanduo, gryvnas laukų, pievų ir miškų oras sudaro vaikams didžiausio malonumo, o kartu visa tas vaikų sveikatos natūraliausias šaltinis.

Tokio poilsio daugiausiai vaikai reikalingi tie vaikai, kurie gyvena sunkiose sąlygose, ekstra dėlose praėjose, mažuose butuose dažnai net be jau ir tokio palaužti. Geras poilsis ir atostogos gamtoje yra viena būtinųjų sąlygų palieka jų vaikučių sveikatai patalsyti.

Jau praėjusią vasarą Vakarinėj Vokietijoje Amerikos lietuvių parama buvo įkurtos tokiems vaikams kelios vasaros stovyklos, kuriomis pasinaudojo apie 300 vaikų, nuo 7 metų amžiaus, gaudami vasaros laike dvi, tris savaites pagyventi arčiau gamtos. Jiems ažiai pasinaudojo poilsiu, likdami už tai dėkingi gerašir dėliams Amerikos lietuviams, savo aukomis paremusiems jų išlaikyma.

Šią vasarą Vokietijoje irgi rengiamasi įkurti viena kita poilsio stovykla, į kurias pirmoje eilėje numatoma pasiųsti silpnesnės sveikatos vaikus. Tačiau tų stovyklų įkūrimas ir pačių vaikų vasarojimas priklauso nuo visuomenės paramos. Tų vaikų tėvai, patys gyvendami skurdžiose sąlygose, nei stovyklomis nei kitokiu vaikų poilsiu nepajėgia pasirūpinti. Todėl į pagelbą tenka atsiduoti mums patiems. Tuo tikslu vėl apeliuoju į Amerikos lietuvių širdis, kviesdamas nepamiršti paliegusių vaikučių ir praėjusius šiuos aukas mažųjų sveikatai gelbėti.

Stovyklose ne tik bus stengiamasi pataisyti vaikų sveikatą, bet kartu bus rūpinamasi ir jų dvasiniu pasauliu. Daug dėmesio bus skiriama vaikų dorinį, tautinį ir patriotinį auklėjimą. Stovyklas atvyks ir tokių vaikų, kurie neturi progos lankyti lietuviškų mokyklų. Todėl šiu vaikų vasarojimas lietuviškoj aplinkoj ir savų mokytojų ir dvasiškių priežiūroj, be abejonės teigiamai atsilieps į jų tautiškumą.

Taigi jaunieji lietuviukai ir Lietuvaitės nuoširdžiai prašo mūsų visų parامos, kuri prisidėtų prie jų vaikystės skurdžiu dienų praskaidrinimo. Būtų labai gražu už ir kilnu, kad kiekvienas atskiras aukotojas suteiktų 2-3 savaičių atostogas bent vienam vaikui. Numatoma, kad vieno vaiko išlaikymas stovykloje vasarojimo laikotarpyje kaštuos apie 15 dolerių. Tačiau ir mažesnės aukos, bet visų duodamos, sudarys galimumą pasirūpinti vienu kitu šimtu Lietuvos atžalyno. Tad kuo skubiausiai sakytam reikalui siųskime aukas šiuo adresu: United Lithuanian Relief Fund of America, Inc., 105 Grand St., Brooklyn 11, New York.

Visiems aukotojams mažųjų vardu iš anksto širdingai dėkoju.

Kan. prof. J. B. Končius,
BALFo pirmininkas

SNIEČKUS MASKVOJE DEMONSTRUOJA ĮNIRŠIMĄ

A. Sniečkus, kalbėdamas Maskvoje, Aukščiausioje Taryboje, prišnekėjęs apie tariamus komunistų laimėjimus Lietuvoje, išlėjo visą pyktį ir inršimą dėl Vakarų dedamų pastangų išaiškinti ir atskleisti Lietuvos pavergimą. Jis nukalbėjo apie sąlygas klestėti lietuviu kultūrai. Bet jis nepaminėjo, kad tos sąlygos Lietuvos rašytojus, dailininkus, muzikus ir kitus menininkus paverčia paklusniais Maskvos ir partijos propagandos įrankiais. Maskvoje vykusi literatūros ir meno dekada buvo tik Lietuvos komunistų ataskaita prieš Kremlių. Sniečkus netveria pykčiu, kad lietuviai, gyvenę laisvajame pasaulyje, neįžiūri jokių komunistų laimėjimų pavergtoje Lietuvoje.

Kalbėdamas Aukščiausioje Taryboje, Sniečkus nirso iš apimtos preliminės Amerikos Kongreso sudarytos Komisijos Lietuvos ir kitų pavergtųjų kraštų pavergimui tirti. Jis šaukia apie to Komiteto tariamas provokacijas ir šantažą. Visa tai girdi, neišgasdinsią tarybinių žmonių, suprask, Lietuvos komunistų. Iš tikrųjų gi sėkmingi Kersteno Komiteto darbai yra be galo nemalonūs Maskvai ir Lietuvos komunistams. Sniečkaus siutimas terodo, kad Komiteto darbas tikrai bus išgąsdinęs bolševikus. Įnirtęs Sniečkus amerikiečius, kovojančius prieš komunistinį pavergimą, išvadina užjūrio rykliais. Bolševikai pyksta ir siunta, stebėdami laisvojo pasaulio pastangas atskleisti komunistų užmačias grobti svetimas žemes.

BALF'o Dešimtmetį Minint

NADAS RASTENIS

(Tęsinys)

Norėdami gauti lėšų veiklos pradžiai, tuoj padavėme prašymą "National War Fund", New Yorke. Mums paskyrė dieną "hearing'ui". BALFo valdyba ir direktoriai susirinkome New Yorke, N. W. Fundo komisija posėdžiavo prie Wall Street. Komisijai išdėstėme apie gausėjančius lietuvių tremtinių pulkus ir jų skaudų likimą. Komisiją sudarė pramonininkai ir visuomenės bei darbo sričių atstovai. Kai kurie buvo mums palankūs, bet vienas, kairios darbo organizacijos jaunas atstovas, vis tvirtino, kad lietuvių šelpimas būtų užgavimas "suinteresuoto alijanto". Šį kartą, viena, kad mes neturėjome tikslių žinių, kur ir kiek lietuvių tremtinių yra, o antra, spiriant "suinteresuotai šaliai", mes nieko nelaimėjome. Bet mes buvome privačiai padrąsinti kreiptis iš naujo.

Skubiai sugrįžtėm šiek tiek žinių apie tremtinius. Vėl padavėme prašymą "hearing'ui". Neužilgo gavome pranešimą, kad tą ir tą dieną paskirtas mums "hearing'as" Waldof Astoria viešbutyje. Kanauninkas Končius atvyko vakare ir tame viešbutyje nakvojo. Ryte mes pas jį susirinkome ir jis, prelatas Balkūnas, Juozas Laučka ir kiti rengėmės eiti į "hearing'ą". Kartu buvo ir kun. Pakalnis. Jis prasižiodo:

— Jūs einate į "hearing'ą", o aš einiu į bažnyčią pasimelsti, kad laimėtumėte.

Mes nuėjome į "hearingą", kuris įvyko tame pačiame viešbutyje, žemesniam aukšte. Išnaujo nupasakojome sunku tremtinių likimą. Vėl mums prikišama, kad "interesuota sąjungininkė" priešinasi. Vienas iš komisijos prabilo:

— Tik kliūtys stabdo, bet mes esame jums palankūs".

Kanauninkas Končius, sukaupęs visą žemaitišką drąsą, kurios jam netrūksta, pakėlė sugniaustą kumštį taip augštai, kaip galėjo, ir tarė:

— Tremtinių užjautimu nesušelpsi! Mes ne užjautimo, o pinigų prašome!—ir tuo metu trenkė kumštim į stalą, kad net viskas ant jo pašoko.

Susidarė pirties atmosfera. Kad atvėsinus, aš vėl (kaip ir ministrą Žadeikį) pradėjau, dabar jau poetiškiau, dėstyti "The quality of mercy is not strained" tonu, kad šalpa yra žmoniškumo reikalas, kad nekalta Lietuva ir lietuviai, kurie tapo skaudžiausio likimo aukomis. Kas paguos, kas priglaus nelaiminguosius lietuvius, kurie neturi nei kur eiti, nei kur grįžti, jei ne mes patys!

Po bendro pasikalbėjimo "hearing'as" baigėsi.

Vėliau paaiškėjo, kad tuo pačiu laiku kun. Pakalnis Šv. Patricko katedroje meldėsi. Mums gi tuoj buvo pranešta, kad BALFas yra pripažintas dalininku National War Funde.

Dabar jau žinojome, kad pinigų šalpai gausime, bet kiek? Vėl reikia naujo "hearing'o". Po kiek laiko vėl buvome pakviesti šalpos kiekio nustatymui.

Pinigai, kutiuos National War Fund dalino buvo kasmet surenkami plačioje Amerikoje per "Community Fund" rinkliavas. Surinkdavo iki 115 milijonų dolerių į metus. Dalis jų buvo skiriama USO, dalis kitoms šalpoms, gi tais metais buvo paskirta Rusijai apie 8 milijonai dolerių, Anglijai apie 3 milijonai dolerių, ir tt.

Mes nusistatėme tremtinių šalpai prašyti vieno milijono dolerių ir trijų milijonų Lietuvai, kaip nuo karo nukentėjusiam kraštui. Dalinius komisijai pateikėme savo projektą. Jie kraipė galvas ir kuo pakausius. Vienas vis minėjo "interesuotą šalį", antras paaiškė, kad Lietuvai, jei ji būtų nepriklausoma, tai gal kokį milijoną ar daugiau ir duotų, bet dabar, jei duos, tai tą tik Stalinas paims. Gi tremtinių šalpai (mes buvome pateikę sąmatas, kiek ir kur jų yra, ir tvirtinome, kad dar daugiau jų bus), mums paaiškė, kad galį duoti tik tiems, kurie jau dabar yra. Paskyrė 500,000 dolerių.

(Bus daugiau)

Perredaguota LRKSA Konstitucija ir Įstatai

(Continuation)

Subordinate Lodges

1. Upon application being made to the Board of Directors, subordinate lodges may be instituted provided that there shall be not less than ten members or applicants for membership. Upon approval of the newly instituted lodge, it shall be issued a Charter and given a number. Lodge charters when issued shall be countersigned by the Supreme President and Secretary.

2. Lodges shall be governed by the Constitution and By-Laws of the Alliance and by all other laws, rules, regulations, and resolutions adopted from time to time by the Supreme Legislative Convention or Board of Directors. Meetings of subordinate lodges shall be held monthly and special meetings may be held at any time called by lodge officers upon written notice to the members. Meetings shall be deemed legal if at least five members are present.

3. A member, upon being initiated and issued membership certificate on which payment of dues has been made, shall become a regular member and shall have a voice in the management of lodge affairs. After six months membership, he shall be eligible for election to any office in the lodge, and after one year's membership if in good standing shall be eligible for election as a delegate to a convention.

4. Meetings are called to order by the president. In the event of his absence, the vice-president shall preside. If both the president and vice-president are absent, the members shall choose a chairman to preside at that particular meeting.

5. The Home Office shall issue copies of the Constitution and By-Laws, due books, ledger sheets, payment sheets, and other necessary forms to make claim for payment of benefits without charge to the lodges. Binders for the ledger sheets may be obtained from the Home Office at the cost price.

6. Lodges shall provide themselves with a seal at the cost to the lodge to be used on all official documents such as, applications for membership, requests for sick and death claim forms, designates, credentials, and amendments to the Constitution and By-Laws.

7. No subordinate lodge or lodge officers shall have the right to commit the Alliance or the Board of Directors for any expenditures in connection with the lodge or the Alliance.

8. Dues and other contributions are to be paid on the due date and payable at the regular monthly meeting of the lodge.

9. Members whose dues are in default and under suspension shall be required to pay all dues in arrears before reinstatement.

10. Lodges shall have full control of lodge funds. All other dues and contributions for life insurance and accident and health benefits shall be sent to the Home Office. The lodge secretary shall be obligated to forward all such dues collected from members in time to reach the Home Office before the last day of each month.

Order of Lodge Meetings

1. a) Opening of meeting with prayer.
   b) Reading of Minutes.
   c) Reports of Officers.
   d) Report of Financial Secretary and submitting receipt from Home Office for previous month's dues.
   e) Reading of communications.
   f) Report of suspended or expelled and delinquent members.
   g) Applications for membership read.
   h) Initiation of new members and presentation of membership certificates.
   i) Payment of dues by members.
   j) New proposals for the good of the Alliance.
   k) Election.
   l) Unfinished business.
   m) Closing of meeting with prayer.

Introduction of Business

1. Business is brought before the lodge by either a motion of a member or by presentation of a communication.

2. Before a member can make a motion or talk on a motion, he must obtain the floor from the president.

3. Motions made by members shall require a second. Failure of the motion to be seconded, the motion shall not be discussed. The president may rule the motion out of order or state the question and open the question for debate.

4. Should the member deviate in his discussion from the pending question, the president shall declare him out of order.

5. Minutes of meetings shall contain all resolutions adopted and also the amount of receipts and disbursements and money on hand.

Election of Lodge Officers

1. The elections of officers shall be held each year and they shall be elected at the regular monthly meeting held in the month of December. The following officers shall be elected: Spiritual Advisor, President, Vice-President, Recording Secretary, Financial Secretary, Treasurer, two Trustees, and Medical Examiner.

2. Elections may be held by secret or open ballot, the choice to be decided by the members of the lodge.

3. Eligibility for election to office in the lodge:
   A. Membership in the Alliance of not less than six months.
   B. The member must be in good standing at the time of election.

4. Any member who had been suspended or expelled in the two-year period prior to the election is ineligible as a candidate for office.

5. Terms of office shall begin on the first day of each year.

6. The lodge secretary shall notify the Home Office of the election of officers and shall give their names and addresses.

7. Elections shall be conducted by a judge and two tellers who shall be appointed by the lodge president.

DUTIES OF LODGE OFFICERS

President

1. He shall preside at all meetings of the lodge and shall see that the laws of the Alliance are observed and carried out by the officers and members of the lodge.

2. The president shall represent the lodge in all lodge affairs.

3. He shall sign all vouchers and other documents authorized by the lodge submitted to him by the financial secretary. He shall direct the initiation ceremony of new members and at the conclusion of same shall present the members with membership certificates.

4. The president shall always maintain order during a meeting and shall have the right to eject or fine a member for refusing to abide by decisions made by the members or for not obeying rules and regulations of the Alliance.

Vice-President

5. The vice-president, in the absence of the president, shall perform all the duties imposed upon the president, and in the event of a vacancy in the office of the president, he shall become president until the next regular election of officers.

Recording Secretary

6. The duties of the recording secretary are:
   (a) To keep a true record of all the minutes of each meeting in a book kept for that purpose.
   (b) To conduct all correspondence for the lodge.
   (c) To read at the meetings the minutes and all communications addressed to the lodge.
   (d) To notify all members of any special meeting to be held by the lodge.

Financial Secretary

7. The duties of the financial secretary are:
   (a) To keep a record of the lodge membership, payment of dues and other contributions, and to turn over to the lodge treasurer dues collected for lodge purposes and dues collected for life insurance and disability benefits to be transmitted to the Home Office before the last day of each month.
   (b) He shall be held responsible for all dues collected from the members for which he is to be credited by the Home Office.
   (c) He shall report at lodge meetings the names of delinquent and suspended members.
   (d) He shall keep a record of all disabled members and upon receiving notice that is disabled, he shall issue the necessary forms to the disabled member to be completed as proof of loss from the disability. The No. 1 Form is to report the member became disabled. No. 3 Form is to be used to report the termination of the disability. No. 2 Form or Supplemental Form is to be completed only at the end of every 14-day period of the disability if the member desires part-payment of benefits.
   (e) Upon the death of a member, he shall assist the beneficiary in preparation of proofs of death and other documents as may be provided by the Board of Directors of the Alliance and send such proof of death to the Home Office.
   (f) He shall receive applications for membership, and after the application has been acted upon by the lodge, he shall forward it to the Home Office.
   (g) He shall forward to the Home Office all changes of addresses of members so that they shall receive the official publication.
   (h) All dues collected for lodge purpose shall be turned over to the lodge treasurer.
   (i) He shall prepare and make a report in writing of all dues collected and turned over to the Home Office and to the lodge treasurer at the annual meeting held in January of each year which shall first be verified by the trustees.
   (j) He shall announce in the official publication elections to office and election of delegates to conventions thirty days prior to the election.

Treasurer

8. The treasurer shall receive from the financial secretary all lodge dues and other income from lodge activities and shall make payments from the lodge Expense Fund on vouchers signed by the financial secretary and signed by the president. He shall keep an accurate record of receipts and disbursements and make reports of the financial standing at regular monthly lodge meetings. He shall provide a bond in the amount fixed by the lodge.

Trustees

9. The trustees shall audit the books of the financial secretary and treasurer at the close of each fiscal year and make written report at the annual meeting of the lodge held in January.

Medical Examiner

10. The medical examiner shall examine each candidate for membership and answer the questions contained in the application. The application shall then be returned to the lodge secretary or may be sent direct to the Home Office.

Vacancies

11. Vacancies in any elective lodge office occuring by dismissal, resignation, or otherwise, shall be filled by nomination and election at the next regular meeting. The newly elected officer shall serve until the next regular election of lodge officers. All property of the lodge in the possession of the office made vacant shall be turned over to the new officer within thirty days from date of vacancy.

12. Any elective officer failing to take office within two months after the election shall forfeit the right to hold said office. A vacancy shall be declared by the president and the lodge shall fill the vacancy by election at the next regular meeting.

Dissolution, Suspension, Consolidation of Subordinate Lodges

13. Any subordinate lodge may be suspended or dissolved and its Charter withdrawn by a two-thirds vote of the Convention or by the Board of Directors:
   a. For improper conduct.
   b. For neglecting or refusing to conform to the By-Laws of the Alliance.
   c. For neglecting to hold regular meetings, unless prevented from doing so by some unforseen circumstances.
   d. When its membership diminishes to less than five members.
   e. For neglecting or refusing to make its monthly returns of dues collected from the members.
   f. The Charter shall not be withdrawn until the lodge shall have been notified of its offense by the Home Office Secretary and shall have been given thirty days in which to answer the charge or charges against it.
   g. In the event of dissolution of the lodge because of decreased membership to less than five members, the Charter shall be revoked and the members transferred to another lodge if one is located in the same community or to the Home Office lodge.

(To be continued)

LRK SUSIVIENIJIMO AMERIKOJE VYKDOMOSIOS TARYBOS SUSIRINKIMO PROTOKOLAS

PIRMOJI SESIJA

Kovo 15, 1954

Metinio LRKSA Vykdomosios Tarybos susirinkimo pirmąją sesiją prezidentas Leonardas Šimutis atidarė 9:35 ryte, (Susivienijimo centro ofiso patalpose, 73 E. South St., Wilkes Barre, Pa.

Maldą sukalbėjo dvasios vadas kun. J. F. Baltusevičius.

Dalyvauja dvasios vadas kun. Jonas F. Baltusevičius, prezidentas Leonardas Šimutis, vice prezidentas adv. Jonas J. Grigalius, sekretorius William T. Kvetkas, iždininkas Petras J. Karašauskas, iždo globėja Leokadija Žemaitytė, daktaras kvotėjas dr. William Krikščiunas, redaktorius Matas Zujus.

Nedalyvauja iždo globėjas Vincas Abromaitis.

Sekretorius V. T. Kvetkas paaiškino, dėlko nedalyvauja iždo globėjas Abromaitis. Priežastis tame, kad susirinkimas originaliai buvo nustatytas savaitę pradedant kovo 8 ta, iždo globėjams ir kontrolės komisijai atliekant knygų egzaminaciją viena savaitę anksčiau. V. Abromaitis pasiprašė ir gavo dvi savaites atostogų iš savo darbdavių, kad galėtų dalyvauti knygų patikrinime pradedant kovo 1 ma. ir susirinkime, pradedant kovo 8 ta. Vienok V. Tarybos susirinkimas, prašant prezidentui Leonardui Šimučiui iš prieažsties jo žmonos ligos, buvo nukeltas į savaitę, pradedant kovo 15 ta. Datų permaina susirinkimui buvo patenkinanti visiems V. Tarybos nariams, išskiriant V. Abromaitį, kurs savo patvarkymus su darbdaviais—Philadelphia ir Reading R. R. kompanija—negalėjo pakeisti. Jis yra samdomas kaip tunelio inspektorius prižiūrėti svarbią konstrukciją prie geležinkelio pertaisant bėgius iš priežasties naujo Pennsylvanijos didžiojo vieškelio, kurs yra konstruktuojamas ir kurs eina paralelei geležinkelio.

Po šio paaiškinimo V. Tarybos nariai pareiškė apgailestavimus dėl V. Abromaičio negalėjimo dalyvauti dėl aukščiau nurodytu aplinkybių. Vienok V. Abromaitis su p. L. Žemaityte ir kontrolės komisijos nariais atliko visu knygų ir Susivienijimo turtu patikrinima savaitėje pradedant kovo 1-ma.

Prezidentas Šimutis pakvietė raportuoti dvasios vada.

Dvasios vadas kun. J. F. Baltusevičius raportavo sekančiai:

"Malonu yra raportuoti, kad kaip Susivienijimo dvasios vadas nesu gavęs skundų nei iš dvasios vadų kunigų, nei iš Susivienijimo narių. Mano asmenine veiklą sudarė dažni pasitarimai su centro ofisu, taipgi pasitarimai su sekretorium įstatų perrašymo reikalu. Aš peržiūrėjau perrašytų įstatų tekstą ir paruošiau dvasios vado pareigų, taipgi piesaikos turinį. Dalyvaujant Visuotiniame Amerikos Lietuvių Kongrese Chicagoje, kaip Susivienijimo atstovui, aš taipgi turėjau progos dalyvauti Katalikų Federacijos susirinkime, kuriame aš kalbėjau Susivienijimo gyninio reikalu. Prezidentas L. Šimutis irgi kalbėjo tuo pačiu reikalu. Namieje, tai yra Scrantų rajone, aš darbavausi Susivienijimo gerovei ne tik žodžiu, bet ir prirašant naujų narių."

Adv. Grigalius pasiūlė dvasios vado raportą priimt. L. Žemaitytė parėmė. Priimtas vienbalsiai.

Prezidentas Šimutis pakvietė vice prezidenta adv. Grigalių užimti pirmsėdžio vietą.

Prezidentas Šimutis skaito savo raportą, kurs seka:

PREZIDENTO RAPORTAS

Praėjusis pusmetis mūsų organizacijos ir, apskritai, Amerikos lietuvių gyvenime yra pažymėtinas keliais požvilgiais. Lietuvių R. K. Susivienijimas Amerikoj vykdė specialų jaunimo vajų, o plačioji visuomenė buvo labai suinteresuota Jungtinių Valstybių Kongreso ir kitų veiksnių rodomu palankumu lietuvių tautai ir vpač užuojauta bolševikų pavergtos Lietuvos žmonių kančioms.

Ryšium su mūsų jaunimo vajum, aš nedaug ką galiu pasakyti. Man pakako užgirti planą ir kiek akyliau sekti jo vykdymą ir, be to, pasveikinti sekretoriaus p. Vinco Kvetkaus ir jo bendradarbių centriniame ofise gražią iniciatyvą ir daromas pastangas vajų sekmingai pravesti. Pa našiems darbams dabartinės gyvenimo sąlygos nėra visai palankios. Didžiausia kliūtis, kad senesnieji mūsų organizacijos nariai betkokia veikla mažiau besidomi, kuopų susirinkimus nebelankė, o tai yra vyriausias mūsų veikimo ir naujų narių prirašinėjimo stabdys. Bet nepaisant to, vajus vyksta ir, jei kuopos bent kiek daugiau pajudės, vajus duos nemažai naudos.

Nemažai laiko pašvenčiau Dr. Antano Kučo parašytosios LRKSA istorijos peržiūrėjimui. Kaikurias vietas teko skaityti po kelis kartus. Kai istorijos komisija referuos šį reikalą, ir aš būsiu pasiruošęs savo nuomonę pareikšti.

Bent dalinai esu susipažinęs ir su Susivienijimo konstitucijos reikalu. Jį paruošė mūsų sekretorius V. Kvetkas. Paruošė gerai, įdėdamas daug rūpestingo darbo. Patys įsitikinsime jos reikalą svarstydami šiame suvažiavime.

Tiek istorijos, tiek konstitucijos reikalais turėjau progos keliais atvejais tartis su sekretorium. Ypač plačiai kalbėjomės š. m. vasario 20 d., kuomet buvome susitikę ir visą dieną kalbėjomės ir tais ir kitais organizacijos reikalais. Tuo pačiu kartu peržiūrėjau paruoštus įvairių valstybių apdraudos departamentams metinius raportus, iš kurių pastebėjau dar labiau sustiprėjusią mūsų organizacijos finansinę būklę.

Besilankant Rochester, N. Y., turėjau progos aplankyti 103 kuopos veikluįį sekretorių p. Aponavičių ir jo žmoną, su kuriais pasikalbėjau kuopos ir bendrai Sus-mo reikalais. Ta pačia proga dėkoju Aponavičiams ir visai 103 kuopai, surengusiai man pagerbimą vasario 21 d. po Lietuvos Nepriklausomybės šventės minėjimo iškilmių. Kadangi į šį pobūvį susirinko gausingas būrys visų organizacijų atstovų ir visuomenės veikėjų, inimant vietos klebona kun. Joną Bakšį ir vikarą kun. V. Mockevičių, turėjau progos kiek plačiau pasitarti ir LRKSA ir kitais mūsų visuomenės klausimais.

Chicagoje su LRKSA apskrities valdyba ir veikėjais, taip pat su Seimo rengimo komitetu veikiu artimame kontakte. Paruošiamieji darbai sėkmingai dirbami. Komitetas savo dėmesį koncentruoja į Dainų Šventę, kuri bus seimo išvakarėse birželio 27 d. Justice Park, Ill. Ji rengiama susitarus su Vargonininkų Sąjunga. Kita seiminė pramoga—bankietas La Salle viešbuty birželio 30 d.

Palaikiau kontaktą ir su mūsų generaliniais organizatoriais.

Su sekr. Kvetkum turėjau progos kalbėtis apie Susivienijimą besilankant mudviem ALTo reikalais New Yorke, Washingtone ir Chicagoj.

Sekr. Kvetkui ir man pačiam praėjusį pusmetį teko gana daug padirbėti Lietuvos laisvinimo reikalais. Pirmoj eilėj pažymėtinos pastangos pravedant JAV Kongrese Pabaltijo (Kersteno) rezoliuciją, kuri, kaip žinoma, jau yra vykdoma ir pastaruoju laiku dar plačiau buvo praplėsta. V. Kvetkus, kaip nacionalinis lietuvių republikonų pirmininkas, turis kontaktų ir partijos viršūnėse ir valdžios sferose, šiame reikale garbingai pasitarnavo.

1953 m. lapkričio mėn. įvykusiame Amerikos Lietuvių Kongrese mūsų organizacija buvo stipriai atstovaujama ir jo prezidiume ir komisijose.

Baigdamas noriu pastebėti, kad bandžiau atlikti visas tas pareigas, kokios man, kaip Susivienijimo pirmininkui, yra uždėtos. Visiems, kurie man padėjo jas atlikti, nuoširdžiai dėkoju.

LEONARDAS ŠIMUTIS, LRKSA pirmin.

Daktaras Krikščiūnas pasiūlė prezidento raportą priimt, kun. J. F. Baltusevičius parėmė. Priimtas vienbalsiai.

L. Šimučiui užėmus pirmininko vietą, pakvietė raportuoti vice prezidentą.

Vice prezidentas adv. J. J. Grigalius raportavo sekančiai: "Pereitam V. Tarybos susirinkime aš buvau įgaliotas atstovauti Susivienijimą Lietuvos Vyčių seime Bostone. Aš praleidau visą dieną sesijose, bet dėl labai skubios ir didelės programos aš neturėjau galimybės pasveikinti, vienok aš buvau pristatytas seiminiam bankiete, kaip Susivienijimo vice prezidentas. Kadangi aš turėjau kitus reikalus, dėlto negalėjau dalyvauti sekančios dienos sesijose, bet aš paprašiau Matą Zujų pasveikinti Susivienijimo vardu, jeigu susidarys proga ir, kaip aš įsitikinęs, jis tą padarė. Aš taipgi dalyvavau Amerikos Lietuvių Visuotiniam Kongrese Chicagoje lankantis kiekvienoje sesijoje. Minint Lietuvos nepriklausomybės šventę Vasario 16 tą Bostone aš buvau rengimo komiteto pirmininku ir man malonu raportuoti, kad mūsų 94 kuopa Lietuvos laisvinimo reikalams paskyrė $100.00. Mūsų kuopa taipgi surengė priešužgavėninę pramogą ir talentų programą dėl mūsų kuopos jaunamečių, jų tėvų ir kuopos narių."

L. Žemaitytė pasiūlė vice prezidento raportą priimt, dr. Krikščiūnas parėmė. Priimtas vienbalsiai.

Prezidentas pakvietė raportuoti sekretorių.

Sekretorius V. T. Kvetkas perskaitė reguliarį finansinį raportą ir savo komentarus tai priedėjęs finansinę raportą paruoštą iš naujo metinio statemento, kurs seka:

SEKRETORIAUS RAPORTAS

LITHUANIAN ROMAN CATHOLIC ALLIANCE OF AMERICA

INCOME AND DISBURSEMENTS

From May 31 to December 31, 1953

MORTUARY FUND—Balance May 31, 1953		$ 1,964,721.92
Income:		
Assessments	$80,385.67	
Assessments deducted	55.07	
Interest on Bonds	25,492.41	
Rents	1,224.25	
Home Office Rent	900.00	
Interest on Conventional Loans:	4,826.75	
F. H. A.	1,922.18	
G. I.	1,442.87	
Profit on Bonds	1,746.00	
Dividend—(Stock written off)	6.00	
Dividend—Savings and Loan Assn.	129.69	
Stock—Liquidation	225.00	
Refund Investment Expense	44.89	
Increase in Bonds by Amortization	38.72	118,439.00
Total		$ 2,083,160.92
Disbursements:		
Death Claims	$63,846.00	
Assessments Refunded	216.15	
Cash Surrender Values	2,472.59	
Real Estate Expense	1,420.45	
Investment Expense	37.03	
Accrued Interest on Bonds Acquired	265.03	
Taxes Pd.—G. I. Loan	295.74	
Gross Dividends	1,504.10	
Amortization of Premiums—F.H.A. & G.I.	319.36	
Depreciation on Real Estate	400.00	
Decrease in Bonds by Amortization	524.57	71,301.02
BALANCE—DECEMBER 31, 1953		$ 2,011,859.90
JUVENILE FUND—		
Balance May 31, 1953		$ 51,408.98
Income:		
Assessments	$ 7,703.98	
Interest on Bonds	671.85	8,375.83
Total		$ 59,784.81
Disbursements:		
Death Claim	$ 100.00	
Cash Surrender Values	168.70	
Accrued Int. on Bond Acquired	18.47	
Gross Dividends	51.03	
Decrease in Bonds by Amortization	21.14	359.34
BALANCE—DECEMBER 31, 1953		$ 59,425.47
DISABLITY FUND—		
Balance May 31, 1953		$ 90,219.92
Income:		
Assessments	$12,443.74	
Assessments deducted	18.05	
Interest on Bonds	975.00	13,436.79
Total		$ 103,656.71
Disbursements:		
Assessments refunded	$ 30.00	
Sick Benefit Claims	12,210.00	
Accrued Int. on Bonds Acquired	18.47	
Decrease in Bonds by Amortization	1.00	12,259.47
BALANCE—DECEMBER 31, 1953		$ 91,397.24
WELFARE FUND—		
Balance May 31, 1953		$ 6,819.70
Income—Dues		509.56
Total		$ 6,829.26
Disbursements - Donations		$ 476.25
BALANCE—DECEMBER 31, 1953		$ 6,353.01
EXPENSE FUND—		
Balance May 31, 1953		$ 9,427.28
Income:		
Dues	$28,401.22	
Dividend Expense	142.20	
Dues deducted	24.13	
Unemployment Tax refund	33.69	
Delegate Fund	1,489.90	
Youth Fund	1,187.71	31,278.85
Total		$ 40,706.08
Disbursements:		
Dues refunded	$ 78.40	
Commissions	2,464.77	
Salaries—Officers	4,257.39	
Employees	7,322.96	
Traveling Expense	468.36	
Insurance Dept. fees	45.00	
Printing and Stationery	1,013.96	
Postage and Telephone	788.45	
Official Publication	5,366.00	
Legal—Retainer's fee	500.00	
Insurance	141.50	
Actuarial Service	420.00	
Supreme Medical Exam. fees	804.08	
Gen'l. Expense:		
Window Cleaning	$ 28.00	
Photostating	35.85	
Office Cleaning	214.50	
Towel Service	30.03	
Hauling	15.00	
Credit Investigations	102.10	
Monroe Maintenance	52.00	
Addresso. Maintenance	90.15	
Petty Cash	20.00	
Cuts	5.65	
Burrough's Maintenance	15.20	
Engravers	86.92	
Photos and Frames	22.02	
Typewriter repairs	3.75	
Check Books and Binding	15.10	
Re 1953 Ann'l. Statement	34.38	
N. Y. Insurance Law Code	2.50	
Christmas Gifts to Employees	92.50	
Re Reorganiz. Lodges 118 & 51	30.00	
Lodge M. D. Expense	18.00	913.65
Convention Expense		20.00
Youth Committee		46.94
Periodicals and Newspapers		36.45
Fraternal Dues		157.50
Social Security and Withholding Tax		2,646.91
Unemployment Tax		83.69
Organizer's Salary and Exp.		1,156.53
Lodge Officer Bond		900.00
Depreciation—Furn., Mach., & Equipment		100.00 28,682.54
Balance		$ 11,023.54
Other Funds Included in Exp. Fund		
Delegates Fund	$ 5,546.68	
Youth Fund	3,174.05	
Furn., Mach., and Equip.	1,300.00	10,020.68
BALANCE—DECEMBER 31, 1953		$ 1,002.86
Cash—Checking Accounts		
Balance—May 31, 1953	$ 74,626.64	
Income for 7 months	231,118.25	
Total	$305,744.89	
Disbursements for 7 months	234,898.90	
BALANCE—DECEMBER 31, 1953		$ 70,845.99
Stock—Savings and Loan Assn.:		
Balance—May 31, 1953	$ 6,071.58	
Dividends Earned	129.69	
BALANCE—DECEMBER 31, 1953		$ 6,201.27
FIRST MORTGAGE LOANS:		
Conventional Loans—Bal. May 31, 1953	$189,295.68	
Loans Granted	18,600.57	
Total	$207,896.25	
Principal Paid on Accounts	17,415.54	
BALANCE—DECEMBER 31, 1953		$ 190,480.71
F.H.A. LOANS		
Balance May 31, 1953	$85,276.99	
Principal Pd. on Accounts	$1,841.57	
Amortization of Premiums	303.13	2,144.70
BALANCE—DECEMBER 31, 1953		$ 83,132.29
G. I. LOANS		
Balance May 31, 1953	$68,596.62	
Loan Granted	10,700.00	
Total	$79,296.62	
Principal Pd. on Accounts	$2,337.90	
Amortiation of Premiums	16.28	2,354.18
BALANCE—DECEMBER 31, 1953		$ 76,942.49
TOTAL FIRST MORTGAGE LOANS OWNED—DECEMBER 31, 1953		350,555.49
BONDS—Adults—May 31, 1953		$ 1,641,727.69
Acquired:		
Gen. Motors Acceptance Corp. 4%	$10,000.00	
Arkansas Pr. & Lt. Co. 1st Mtge. 4¼%	15,204.00	
Northern Natural Gas Co. S. F. Deb. 4½%	10,025.00	
C. I. T. Financial Corp. Deb. 4%	10,000.00	
Duke Power Co. 1st & Ref 3¾%	10,255.00	
Gen. Motors Acceptance Corp 8 Yr. 3¾%	4,975.00	
Pacific Tel & Teleg. 31 yr. Deb. 4%	5,135.00	
Pittsburgh and Lake Erie R. R. 2nd Eq. Tr. 1951 3%	4,941.35	
Gulf, Mobile & Ohio R. R. Eq. Tr. "G" 3%	4,986.34	
Missouri Pacific R. R. Co. Eq. Tr. Series KK 2¾	4,819.85	
Chicago Rock Island & Pac. R. R. Eq. Tr. "M" 2¾	4,872.12	
Illinois Power Co. 1st Mtge. 3½%	5,112.50	
Plus: Increase in Bonds by Amort	38.72	90,364.88
Total		$ 1,732,092.57
Called - Sold:		
25 U. S. Savings Bonds	$25,000.00	
15 Ark. Pr. & Lt. 4½% of 1983	15,204.00	40,729.57
Less: Decrease in Bonds by Amort.	525.57	
Total Bonds—Adults—December 31, 1953		$1,691,362.50
BONDS—Juvenile—May 31, 1953		35,702.55
Acquired: 5 Ill. Power Co. 3½% 1983		5,112.50
Total Bonds—Juvenile—December 31, 1953		$ 40,815.05
Less: Decrease by Amort		21.14
		40,793.91
TOTAL BONDS OWNED		$ 1,732,156.41
REAL ESTATE—Home Office Bldg	$19,400.00	
Depreciation for 1953	400.00	
BOOK VALUES OF REAL ESTATE DECEMBER 31, 1953	$19,000.00	
MINOR BENEFICIARIES:		
Balance—December 31, 1952	$ 4,070.60	
New Account $500.00		
Interest Earned 51.93	551.93	
Total	$ 4,622.53	
Account Paid	537.05	
BALANCE—DECEMBER 31, 1953	$ 4,085.48	

ASSETS and LIABILITIES—December 31, 1953

	Assets	Liabilities
Cash—Adults	$ 52,214.43	
Cash—Juvenile	18,634.56	
Stock—Savings and Loan Assn.	6,201.27	
Real Estate	19,000.00	
First Mortgage Loans	350,555.49	
Bonds—Adults	1,691,362.50	
Bonds—Juvenile	40,793.91	
Furniture, Mach., and Equipment	1,300.00	
Mortuary Fund		$ 2,011,859.90
Juvenile Fund		59,425.47
Disability Fund		91,397.24
Welfare Fund		6,353.01
Expense Fund		11,023.54
	$2,180,059.16	$2,180,059.16
Total Assets—December 31, 1953	$ 2,180,059.16	
Total Assets—May 31, 1953	2,122,097.75	
Increase in 7 months	$ 57,961.41	

ASSETS—1953

Bonds (Amortization Basis)	$ 1,732,938.91	
Stock (Savings and Loan Asso.)	6,201.27	
Mortgage Loans on Real Estate	350,555.49	
Property occupied by the Society	19,000.00	
Cash and Bank Deposits	71,668.17	
Cash and Invested Assets		$ 2,180,363.84
Premiums collected by lodges not yet remitted	3,045.98	
Premiums deferred and uncollected	8,774.78	
Accident and Health premiums due and uncollected	986.68	
Interest and other Investment income due and accrued	14,832.48	
Trust Fund for Minor Beneficiaries	4,085.48	31,725.40
TOTAL ADMITTED ASSETS		$ 2,212,089.24

LIABILITIES, SPECIAL RESERVES AND UNASSIGNED FUNDS

Aggregate Reserves for Life Certificates	$ 1,795,886.00	
Aggregate Reserves for Accident and Health Certificates	71,592.00	
Certificate Claims—Life (due and unpaid)	15,290.00	
Certificate Claims—Accident and Health (due and unpaid)	2,775.25	
Refunds due and unpaid (dividends)	396.53	
Premiums received in Advance, including $468.52 Accident and Health	10,948.35	
Commissions due or accrued	278.20	
General Expense due or accrued	1,933.24	
Taxes due or accrued	423.30	
Unearned Investment Income	69.63	
Amount withheld by Society as trustee	4,085.48	
Mandatory Security Valuation Reserve	6,093.12	
TOTAL LIABILITIES		$ 1,909,631.10
UNASSIGNED FUNDS:		
Mortuary—Adults	$261,430.77	
Mortuary—Juvenile	9,580.16	
Accident and Health	18,017.47	
Relief	6,353.01	
Expense Fund	7,076.73	302,458.14
TOTAL TO BALANCE WITH ADMITTED ASSETS		$ 2,212,089.24

RECONCILIATION OF LEDGER ASSETS—1953

(Cash Basis)

Increase in Ledger Assets:		
Premiums on Life Certificates	$ 226,715.22	
Accident and Health Cash Premiums	23,784.44	
Interest, Dividend and Real Estate Income	63,343.89	
Sale or Maturity of Ledger Assets	1,797.58	
Total Increase in Ledger Assets		$ 315,641.13

(Tęsinys 4-tame puslapyje)

VIETINĖS ŽINIOS

PUSMETINIS 4-TOSIOS PENNA. APSKRITIES SUSIRINKIMAS

LRKSA 4 tos Penna apskrities kuopų atstovų pusmetinis susirinkimas įvyks sekmadienį, gegužės 23 dią, Šv. Kazimiero parapijos svetainėje, Pittston, Pa. Pradžia 2 P. M.

Visos prie 4 tos Penna apskrities priklausančios kuopos prisiuskite savo atstovus. Bus svarbiu pasitarimų organizacijos ir apskrities reikalais. Apskrities valdyba išduos raportus apie šios vasaros išvažiavimus, prie kurių laikas pradėt ruoštis.

Susirinkimui užsibaigus bus užkandžiai.

Pranas Katilius, pirmininkas
Alicija Venslauskienė, sekr.

LRKSA 17 KUOPOS NARIŲ DĖMESIUI

Sekmadieni, gegužės 16, po Mišių (High Mass) Švč. Trejybės parapijos svetainėje įvyks prieš seiminis LRKSA 17 tos kuopos susirinkimas. Bus renkami delegatai į šiais metais įvyksianti LRKSA seima ir svarstomi kiti svarbus reikalai.

Kuopos nariai maloniai prašomi šiame susirinkime dalyvauti.

LRKSA 17 kp. valdyba

DIDELĖS IŠKILMĖS

Balandžio 30 tą Pittston'o Š. Kazimiero bažnyčioj prasidėjo novenos pamaldos. Užsibaigė gegužės 8 tą. Vedė kun. dr. Jonas Klebauskas, MIC (kilęs iš Scrantų). **Pamokslus sakė lietuviškai ir angliškai. Klausytojai žavėjosi pamaldomis ir pamokinančiais pamokslais.**

DIRMAVONĖS IŠKILMĖS

Gegužės 18 tą mūsų bažnyčioje įvyks dirmavonės iškilmės. Šį sakramentą priims 116 asmenų. Dirmavonės tėvais bus Juozas Smalenskas ir dr. Bernardas Andriejauskas; mamomis—Mrs. J. Kižienė ir Mrs. Nellie Katkauskienė.

SVARBUS 1 KUOPOS SUSIRINKIMAS

Šį sekmadienį, tuoj po sumos, Šv. Marijos parapijos svetainėje, Kingston, įvyks svarbus LRKSA 1 mos kuopos susirinkimas.

Turėsime pasitarti apie Susivienijimo seimą ir atstovų siuntimo reikalais.

Visos narės ir nariai maloniai te dalyvauti šiame susirinkime.

Walter Leliokas, pirmin.
Alicija Venslauskienė, sekr.

SPECIALUS SUSIRINKIMAS

LRKSA 1 mos Penna apskrities kuopų atstovų specialus susirinkimas įvyks sekmadieni, gegužės 30 tą dieną, 2 P. M., Šv. Petro ir Povilo lietuvių parapijos patalpose, Tamaqua, Pa. Prie apskrities priklausančių kuopų atstovai prašomi dalyvauti šiame svarbiame susirinkime.

Jonas Žernauskas, sekret.

LRKSA 135 KUOPOS NARIŲ DĖMESIUI

BROOKLYN, N. Y.—LRKSA 135 kuopos narių priešseiminis susirinkimas įvyks sekmadieni, gegužės 23, tuojau po 11 val. šv. Mišių, Apreiškimo parapijos mokyklos patalpose. **Malonėkite visi nariai dalyvauti susirinkime ir seiman delegato balsavime.**

Kp. Sekr.

TAUPYMĄ PRADĖK MAŽA SUMA!

BET PRADĖK DABAR!

TAUPYMAI APDRAUSTI IKI $10,000.00
2½% Palūkanų (Interest)

MORGIČIŲ PASKOLOS PIRKIMUI AR STATYMUI JŪSŲ NUOSAVO NAMO

SUPERIOR SAVINGS & LOAN ASS'N

Telephone HE 1-2498

6712 Superior Ave. Cleveland 3, Ohio

Tiesa Apie Flack

FLACK TEAMED WITH GOVERNOR FINE IN PROGRAM OF PROGRESS, TOLERANCE

Harold E. Flack, Republican organization candidate for Senator from the 20th Senatorial District, cooperated with Governor Fine on a program of improvements for the county of Luzerne and the State as a whole. Tolerance and progress were the watchwords.

Many newer nationality Republicans have been advanced to public office as a result of this teamwork.

Flack has pledged himself as senator to continue such a program.

Even Wood says: Flack "Outstanding"---

"Harold Flack is a grand fellow; I have no fight with Flack. He is a decent, upright and outstanding fellow"—thus spoke his opponent, T. Newell Wood, on Thursday, May 6, 1954, at Shavertown. Wood's audience of women also heard him say: "You want a good man to represent you . . . you want a change." That's what Flack wants to do, change the 20th District Senate representation.

$100,000,000 For Luzerne County:

More than $100,000,000 for improvements has come to Luzerne County since John Fine has been Governor, yet he is attacked for alleged "lip service" to his home county. This figure includes $21,631,000 for support of schools; $6,735,000 for twenty-one new schools and additions; $13,000,000 for improvements and additions to Nanticoke and other State Hospitals; baby clinics that handled 7,300 babies; health inspection for 106,000 school cihldren and dental examinations for 102,000 school children.

Yet Wood advertises the Fine record as "less schools, less school facilities and less school teachers!"

Flack Planned, Co-Sponsored Turnpike:

Flack, with 12 years of legislative experience, was co-planner and co-sponsor of the legislation providing for the Turnpike extension through Luzerne County with interchanges at Wilkes-Barre and Scranton.

This will put about 25 miles of the new highway in Luzerne County at a cost of about $50,000,000, which will afford work for thousands of men; increase the county coal sales by 3,000,000 tons, with new miner's payrolls of $24,000,000.

Flack Aided Handicapped Children, Jobless Miners:

Flack's legislative record is humanitarian. He obtained first allocation of money for teaching the hard of hearing.

Flack voted at the last legislative session for a bill setting up classes for handicapped children; Wood voted against it.

Flack voted for a resolution designed to bring action to restore work to thousands of jobless miners and other; Wood, present in the Senate, "ducked" the vote on that resolution—literally turning his back on miners and their families, and others out of work because of cheap foreign oils and other imports.

Wood Voted To "Kill" Dept. of Mines:

There was a bill to kill the State Department of Mines—on whose regulations depend the very life of a miner. Through operations of this Department all possible safety and health measures are taken for miners at work.

Wood was the only man in the Legislature to vote for this bill!

VOTE TUESDAY, MAY 18TH

EDWARD J. **BONIN** FOR CONGRESS
Pull Lever 13-A

HAROLD E. **FLACK** FOR STATE SENATOR
Pull Lever 16-A

(Tęsinys iš 3-čiojo puslapio)

Decrease In Ledger Assets:

Certificate and contract claims:		
Life	$115,296.00	
Accident and Health	24,368.00	
Surrender Values	5,451.65	
Refunds to Members	13,569.94	$158,685.59
Commissions to Field Workers — Life Insurance		5,906.61
General Expense and Fraternal Payments:		
Life Insurance	$ 27,502.50	
Accident and Health	5,344.66	
Investment	2,789.17	
Fraternal Payments	10,376.64	46,012.97
Taxes and Fees:		
Life Insurance	$ 4,094.88	
Accident and Health	710.91	4,805.79
By Adjustment in Book Value (Real Estate)		400.00
Total Decrease in Ledger Assets		$ 215,810.96
Total Increase in Ledger Assets—1953		$ 99,830.17

RECONCILIATION BETWEEN YEARS

Amount of Ledger Assets December 31, 1952	$ 2,080,228.99	
Plus: Increase in Ledger Assets during 1953	99,830.17	
TOTAL LEDGER ASSETS DECEMBER 31, 1953		$ 2,180,059.16
Plus—Non-Ledger Assets:		
Amortized Value over Book Value	$ 782.50	
Cash in Office	822.18	
Premiums collected not yet remitted	3,046.98	
Premiums uncollected	9,761.46	
Interest due and accrued	14,774.98	
Rents due	57.50	
Trust Fund	4,058.48	33,330.08
Minus—Assets not Admitted		1,300.00
NET ADMITTED ASSETS, December 31, 1953		$ 2,212,089.24

SUMMARY OF OPERATIONS

(Accrual Basis)

Premiums and annuity considerations:	
Life	$ 228,050.45
Accident and Health	24,308.30
Net Investment Income	60,778.33
Net Realized Capital Gain	1,397.58
TOTAL	$ 314,534.66
Death Benefits	115,296.00
Surrender Benefits	5,451.65
Accident and Health Benefits	22,583.25
Increase in Aggregate Reserve for Certificates with Life contingencies	75,433.00
SUB-TOTAL	$ 221,263.90
Commissions on premiums	5,829.54
General Insurance Expenses and Fraternal Payments	44,511.50
Taxes, licenses and fees	4,756.24
TOTAL	$ 276,361.38
Net Gain from Operations before Refunds	$ 38,173.28
Refunds to Members	13,596.89
NET GAIN FROM OPERATIONS AFTER REFUNDS	$ 24,576.29

EXHIBIT OF INSURANCE CERTIFICATES—1953

Paid-For Business Only

	Number	Amount
At end of previous year (1952)	10,644	$ 6,708,203.00
Issued during year	379	321,250.00
Revived during year	6	4,000.00
Increased during year		2,482.00
Totals	11,029	$ 7,035,935.00
Deduct ceased by:		
Death	228	115,446.00
Expiry	26	11,850.00
Surrender	67	42,100.00
Lapse	225	177,500.00
Decrease		17,122.00
Total Terminated	546	$ 364,018.00
Total in Force December 31, 1953	*10,483	$ 6,671,917.00
[illegible]	9,549	$ 5,578,417.00
[illegible]	934	$ 1,093,500.00

VALUATION REPORT

The following form of explanation for publication of the results of the valuation should be followed:

"The society's valuation indicates that on a basis of the American Experience and 1941 Standard Ind

Table or Tables of Mortality with interest at 3% the future assessments of the Society, at the net rates now being collected together with the now invested assets, are sufficient to meet all certificates as they mature by their terms with a margin of safety of $302,458.14 (or 15.8%) over the above statutory standards."

(a) "Ratio of assets and liabilities (including reserves on statutory obligations): 1953 115.8%, 1952 114.8%, 1951 114.0%, 1950 113.3%, 1949 113.5%."

(Bus daugiau)