LRKSA OFICIALUS ORGANAS. KATALIKIŠKAI TAUTIŠKOS MINTIES SAVAITRAŠTIS
Prenumerata metams $2.00, pusmečiui $1.00
73 E. South St. (P. O. Box 32), Wilkes-Barre, Pa.
Telefonas: Wilkes-Barre 3-4711

GARSAS

LITHUANIAN R. C. ALLIANCE OF AMERICA
OFFICIAL PUBLICATION
Advertising Rates on Application
73 E. South St. (P. O. Box 32), Wilkes-Barre, Pa.
Phone: Wilkes-Barre 3-4711

Entered as Second Class Matter January 16, 1930, at Post Office at Wilkes-Barre, Pa., under Act of August 24, 1919

No. 22. KETVIRTADIENIS, BIRŽELIO-JUNE 3, 1954 VOL.METAI XXXVIII

Dienos Klausimai

Prancūzijos socialistų partijos kongresas gegužės 30-tą didele dauguma balsų pasisakė už Europos Apsaugos Armijos ratifikavimą ir įpareigojo savo atstovus parlamente minėtą paktą remti. Socialistų partija parlamente turi 105 atstovus ir yra viena iš stipriausių partijų, bet iš tų 105 atstovų 58 iki šiol buvo priešingi Europos armijos pakto ratifikavimui. Išrodo, kad prancūzai pradeda suprasti, kad jų valstybei didžiausias pavojus gręsia ne iš vokiečių, bet iš komunistų pusės. Kremlius viena ranka paglosto prancūzus, o kita ranka veikia, kad jų imperiją sudraskyti. Neužtenka, kad komunistai lieja prancūzų kraują Indokinijoj, bet stengiasi sukelti kruvinus sukilimus Moroke, Tunisijoj ir kitose prancūzų kolonijose. Socialistų partijai solidariai remiant Europos paktą, jo ratifikavimas parlamente patikrintas. Čia tikrai bus juodas antakis Kremliui už veidmainingą ir agresingą politiką.

* * *

Aštuoni Anglijos Darbo Partijos lyderiai, tarp kurių yra buvęs premjeras Clement Attlee ir kraštutiniųjų darbiečių vadas Aneurin Bevan priėmė komunistinės Kinijos kvietimą atlankyti Kiniją. Vizitą atliks šių metų rugpiūčio ir rugsėjo mėnesiais. Reikia pažymėti, kad darbiečiai kartais aitriai atakuoja savo vyriausybę, kitas demokratines šalis, o ypatingai Jungtines Amerikos Valstybes už griežtą nusistatymą prieš komunistus. Abejotina, kad darbiečių vadų vizitas raudonojon Kinijon atidarys jiems akis. Kiniečiai yra pasimokinę iš rusų bolševikų ir jie žino ką reikia svetimšaliams parodyti, o ką ne.

* * *

U. S. senato republikonų vadas William E. Knowland yra nuomonės, kad jeigu alijantai atidėlios sutartiną akciją, pietinė Azija atsidurs raudonųjų kontrolėje. Tuomet jų pavojus žymiai padidėtų likusiai Azijai ir Afrikai. Tuo tarpu demokratų lyderis Adlai E. Stevenson savo kalboje, pasakytoje gegužės 30-tą New Yorke, išsireiškė, kad jo manymu pasaulinis karas artimoj ateity nepramatomas, vienok komunistai savo agresiją vykdins laisvojo pasaulio "minkštose" vietose taip ilgai, kaip ilgai mes gyvensime.

* * *

Gegužės 26-tą, 75 mylios nuo Quonset Point, R. I., uosto, 32 tūkstančių tonų karo laive Benington įvyko didelis sprogimas, kurį sekė ugnis. Šios katastrofos pasekos pasibaisėtinos—99 mirė, 30 padėtis kritiška, apie pusantro šimto lengviau sužeistų. Tai antra iš eilės tokia didelė taikos meto katastrofa U. S. laivyno istorijoje. 1952 metais U. S. destrojeris Hobson vidury Atlantiko susitrenkė su lėktuvų vežiotoju Wasp. Tada žuvo 178 kariškiai.

* * *

Gegužės 29-tą U. S. teisingumo departamentas paskelbė, kad New Yorko mieste ir Connecticut valstybėje suimti dar septyni komunistų partijos vadai. Tuo būdu, pasiremiant Smith aktu, iš viso yra areštuota 109 komunistų vadai. Federalinių teismų sprendimai raudonųjų bylose irgi daug griežtesni, negu anksčiau. Nemažai Maskvos pakalikų turės apleist šią šalį. Tarp tokių bus ir lietuvių aklai tarnaujančių Maskvos interesams.

VISŲ BALF'O SKYRIŲ VALDYBOMS

Šiame mūsų tautos tragedijos laikotarpyje Amerikos lietuviai, sudarę bendrą šalpos organizaciją BALFą, atliko ir tebeatlieka labai didelį ir reikšmingą vaidmenį. Nuveiktieji darbai, gelbėjant mūsų tautiečius, paspruksius nuo rusiškojo bolševizmo teroro, turi istorinės reikšmės. Jau dabar laikas susirūpinti, kad jie nebūtų pamiršti ir liktų ateities kartoms, kaip pavyzdžiu vieningo visų lietuvių darbo tautos didžiojoje nelaimėje.

Todėl BALFo centro valdyba, minėdama šalpos organizacijos dešimtmetį, nutarė išleisti spaudos leidinį, kuriame atspindėtų BALFo milžiniškos pastangos ir kiti jo atliktieji darbai mūsų tautiečių gelbėjimui.

Pirmiausia prašome žinių apie skyrių veiklą, pavyzdžiui, kaip ir kada įsikūrė BALFo skyrius; kokie yra žymesnieji skyriaus darbai; kokios buvo didžiosios kliūtys ir kaip jos buvo nugalėtos; kokie buvo būdingesni ir ryškesni skyriaus gyvenimo įvykiai. Jūsų atsiųstos žinios igalins Redakcinę Komisiją padaryti pilnesnį, tikslesnį mūsų veiklos įvertinimą.

Taip pat prašome atsiųsti būdingesnes ir ryškesnes nuotraukas iš BALFo skyriaus gyvenimo.

Kartu kviečiame skyrius prisidėti prie knygelės išleidimo. Visi, kurie atsiųs bent penkis dolerius, bus įrašyti šioje knygoje kaip leidinio rėmėjai. Tie, kurie atsiųs $25.00 ar daugiau bus skaitomi knygos leidėjais.

Leidėjais ir rėmėjais kviečiame būti BALFo skyrius, narius, biznierius ir kitus nuoširdžius BALFo draugus-veikėjus.

Žinias prašome paruošti ir atsiųsti kiek galint greičiau ir ne vėliau š. m. liepos mėn. 1 dienos, nes apie tą laiką leidinį teks suredaguoti ir atiduoti spaudai (norime, kad leidinys išeitų dar prieš jubiliejinį seimą).

Leidinio Redakcinė Komisija:
Joseph Boley
Petras Minkūnas
Bronė Spudienė
Albinas S. Trečiokas

INDIANAPOLIS. — Gegužės 31-mą automobilistų 500 mylių rungtynes iš eilės antrą kartą laimėjo Bill Vukovich iš Californijos.

Arkiv. Mečislovas Reinys Miręs Bolševikų Kalėjime

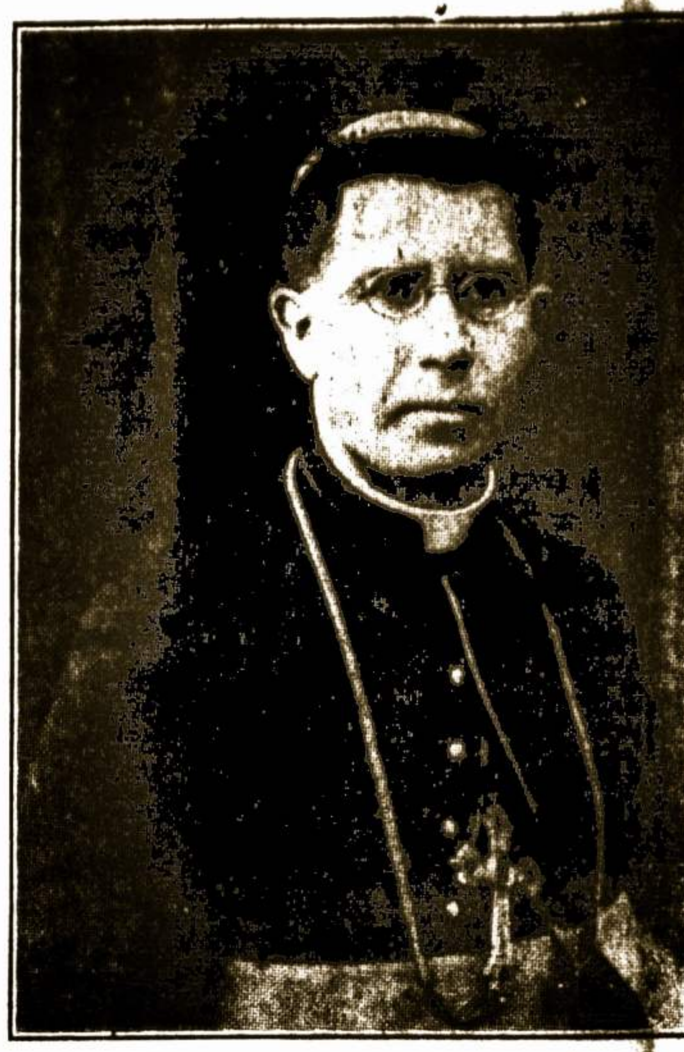

A. A. ARKIVYSKUPAS M. REINYS

Naujai gautos žinios iš Lietuvos praneša, kad **Vilniaus arkivyskupas Mečislovas Reinys Vladimiro kalėjime** (pranešime sakoma: Vladimir na Klazme) mirė.

Įvairiuose kalėjimuose bolševikai išlaikė jį septyneris metus. Suėmė 1947, kada jis atsisakė pasirašyti bolševikų reikalaujamą pareiškimą, jog sovietiniame režime Lietuvos Katalikų Bažnyčia turinti visišką laisvę ir globą. Kai jis atsisakė, bolševikai vis tiek paskelbė jo vardu tokį pareiškimą. Panašiai jie padarė šiemet su vyskupo Kazimiero Paltaroko parašu.

Mečislovas Reinys gimė 1884 m. vasario 5 d. Madagaskare, Daugailių parapijoje, Utenos ap.

Mokėsi: Rygos gimnazijoje; Vilniaus kunigų seminariją baigė 1905, Petrapilio dvasinę akademiją 1909, Louvaino universitetą Belgijoje 1912, toliau dar Strasburgo katalikų universitete 1913 14.

Pirmąjį karą praleido Vilniuje ir ten buvo vikaras prie Šv. Jono bažnyčios, mokytojas bei profesorius kunigų seminarijoje, mokytojų seminarijoje, lietuvių gimnazijoje.

1919 vasario 23 suėmė sykiu su kitais Vilniaus lietuviais užėję bolševikai ir įkūrė Kapsuko valdžią (panašią ka p dabar Paleckio). Tampė po Vilniaus, Daugpilio, Smolensko kalėjimus. Po penkių mėnesių buvo iškeistas į komunistus.

1922 Kaune susiorganizavusio universiteto psichologijos profesorius. Nuo tada gausiai dalyvavo publicistikoje užsienio politikos klausimais, pasirašydamas Dr. A. Ratelis.

1925 užsienių reikalų ministeris.

1926 Apaštališkasis Sostui sudarius Lietuvos bažnytinę provinciją, balandžio 5-tą paskirtas Vilkaviškio vyskupu pagelbininku.

1931 valdžiai apardžius universitete katalikų teologijos-filosofijos fakultetą, Amerikos ir Lietuvos katalikai suorganizavo Lietuvos katalikų universitetą, ir vyskupas Reinys buvo išrinktas jo rektorium (valdžia neleido universitetui veikti).

1937 metų vasarą jis buvo Amerikoje, lankė lietuvių parapijas, dalyvaudavo seimuose ir kitose svarbesnėse sueigose.

1940 liepos 18 tituliarinis arkivyskupas ir perkeltas į Vilniu vyskupo pagelbininku. Nuo 1942 Vilniaus vyskupijos valdytojas.

Darb.

Kaip Berlyno konferencijos metu mūsų veiksnių stebėtoju į Berlyną buvo nuvykęs URT valdytojas dr. P. Karvelis, taip dabar, Baltų Tarybos įgaliotas, Ženevoj vykstančios konferencijos metu stebėtojas yra estų ministeris Selters. Jis su laisvinimo veiksniais palaiko nuolatinį ryšį.

BALF'O PIRMININKAS PARYŽIUJE

PARYŽIUS.—Kan. prof. J. B. Končius, BALFo pirmininkas, š. m. gegužės 12 d. lėktuvu atskrido į Paryžių.

Paryžiuje kan. prof. J. B. Končius aplankė CARE organizacijos įstaigą, susipažindamas su jų veikla ir turėdamas keletą pasikalbėjimų su CARE organizacijos Europoje direktorium. Jis taip pat nuvyko į National Catholic Welfare Conference įstaigą, susipažino su jų darbu ir pasikalbėjo su N.C.W.C. atstovu Prancūzijoje p. J. B. McCloskey. BALFo pirmininkas matėsi su Estijos bei Latvijos ministeriais Paryžiuje ir JAV Konsularinio Skyriaus Paryžiuje vedėju.

Gegužės 14 d. kan. Končius buvo priimtas Jo Eminencijos kardinolo Maurice Feltin, Paryžiaus arkivyskupo, kuriam padėkojo už teikiamą lietuviams paramą. BALFo pirmininką pas kardinolą Feltin palydėjo Lietuvos atstovas Paryžiuje dr. S. Bačkis.

Gegužės 14 d. vakare kan. Končius turėjo konferenciją su Prancūzijos Lietuvių Bendruomenės Krašto Valdyba, Tarybos nariais, Studentų Sekcijos atstovais ir BALFo Įgaliotiniu Prancūzijoje.

Sekmadienį, gegužės 16, kanauninkas Lietuvių Koplyčioje atlaikė Mišias ir pasakė pamokslą. Po pamaldų jis turėjo progos susipažinti su lietuvių vietos kolonija bei trumpai pasikalbėti su vietos lietuviais.

Gegužės 17 d. BALFo pirmininkas kan. prof. J. B. Končius išskrido Frankfurtan.

VEIKLUS BALF'O SKYRIUS

DETROIT, Mich.—Čia veikiantis BALFo 76 skyrius yra vienas iš pačių aktyviausių visoje Amerikoje. Jo veikėjų gražų bendradarbiavimą Detroito lietuviškoji visuomenė labai gausiai remia, ką liudija gerai pasisekę vajai ir įvairūs kiti parengimai BALFo naudai.

Gegužės 8 d. jie buvo surengę vakarą, davusį gražaus pelno, kurį paskyrė tremtinių šalpai. Liepos 11 d. numatoma suruošti gegužinę BALFo naudai. Detroitiečiai neužmiršta, kad Europoje likusiems lietuviams labai reikalingi rūbai ir dažnai atsiunčia didelius jų kiekius į centro sandėlį.

Vienu didžiausių Detroito 76 BALFo skyriaus laimėjimu reikia laikyti labai aktyviai ir sėkmingai vedamą BALFo narių verbavimą. Skyrius yra pavyzdingas ir nario mokesčių surinkime: *vien tik šiais metais jie jau atsiuntė $480.00 nario mokesčių.*

Bendrajam Amerikos Lietuvių Šalpos Fondui, kuriam dabar reikia rūpintis 10,000 Europoje likusių lietuvių šalpa, nariai yra labai reikalingi—jie atneša naujų jėgų, impulso, entuziazmo. Kuo daugiau narių, tuo stipresnė bus BALFo veikla, tuo geriau atliekami uždaviniai. Būtų gražu, kad visi lietuviai, ypač naujakuriai, kurie Europoje buvo BALFo globojami ir aprūpinami, įsijungtų į BALFo organizaciją ir taptų aktyviais lietuvių šalpos darbo dalyviais. Nario mokestis tik $1.00 metams. Tad visi tapkime BALFo organizacijos nariais!

Bonnoje miesto teatre ruošiamas iškilmingas deportacijų iš Pabaltijo kraštų minėjimas, kuriam dalyvaus Pabaltijo valstybių ir Vakarinės Vokietijos vyriausybės bei visuomenės atstovai. Taip pat numatoma suruošti spaudos konferenciją, nušviečiant dabartinę padėtį okupuotuose Pabaltijo kraštuose ir apeliuojant į laisvojo pasaulio sąžinę, kad jiems padarytoji Sovietų skriauda būtų atitaisyta.

Pasaulio Lietuvių Žinios

Veda BALYS BRAZDŽIONIS

LIETUVA. Per metus laiko komunistinės valdžios viršūnėse įvyko daug pasikeitimų ministerijose, kurių yra net 22. Vidaus ministeriai pasikeitė net 5 sykius.

— Lietuvoj moterų yra daug daugiau, negu vyrų. Vyrų daug išvežė, suėmė, žuvo partizanaudami, buvo mobilizuoti, ištrėmė įvairiems darbams.

— Pranešama, kad Lietuvoj partizaninis veikimas įgavęs kitas veikimo formas ir partizanų eilės didėja, nes žmonės geriau pasirenka kietą kovą ir mirti savoj žemėj, negu Sibirą, kur turi kęsti šaltį, badą ir sulaukti ziaurią mirtį.

— Naujai gautos žinios iš Lietuvos paduoda, kad Vilniaus arkivyskupas Mečislovas Reinys yra miręs Vladimiro kalėjime. Įvairiuose kalėjimuose bolševikai išlaikė jį septynerius metus.

V. VOKIETIJA. Augsburge įsteigtas Pabaltiečių Komitetas, kuris nutarė rengti bendrą birželio įvykių minėjimą, pareikšti viešą protestą prieš Rusijos vykdomą terorą.

KANADA. Kanados lietuvių katalikų kongresas šaukiamas liepos 3-4 d.d. Toronte. Bus Šventoji Valanda už persekiojamus Lietuvoje katalikus ir visą kenčiančią lietuvių tautą. Kongrese dalyvaus VLIKo pirmininkas Krupavičius ir prelatas Juras.

— Kanados lietuvių vardu Politinio Komiteto nariai dailininkas Žmuidzinas ir redaktorius J. Kardelis įteikė Kanados Krašto apsaugos ministeriui protesto raštą, kam lenkai, įsteigdami naują eskadrilę, pasivadino "Wilno" vardu, tuo parodydami, kad jie savo kėslų į Lietuvos sostinę dar neatsisakė ir savinasi Vilniaus kraštą.

ANGLIJA. Į Airijos sostinę Dubliną iš Londono buvo nuvykusi tautinių šokėjų grupė, vadovaujama Alkimavičiaus ir dalyvavo tarptautinėje dainų šventėje.

ARGENTINA. Buenos Aires mieste yra įsteigtas dr. J. Basanavičiaus Argentinos Lietuvių Centras, kuris savo žinioje turi knygyną su 728 tomais knygų.

AUSTRALIJA. Sydnejuj manoma įsteigti lietuvių kredito banką. Tautiečiai žygių patenkinti.

DANIJA. Po ilgų studijų muzikoje, lietuvis Ringoldas Kaufmanas išlaikęs dirigento kapelmeisterio egzaminus išvyko į Stockholmą.

KOLUMBIJA. Kolumbijos respublikos prezidentas gen. R. Pinilla pasirinko savo asmeniniu architektu lietuvį inžinierių A. Ilolfą Tylių. Jis savo profesijoj yra labai gabus.

— Bogotoje sekmingai veikia p. Laugminienės vedamas choras, kuris gražiai gieda lietuviškose pamaldose. Ten pasireiškia ir solistas Ant. Paukštys.

JAV. New Yorke vienoj lietuviškoj užeigoj buvo labai sumuštas tremtinys Razgaitis, kuris čia veikia prieš komunistus organizuodamas pikietus ir kur galėdamas su jais kovoja. Sumušimo priežastis, spėjama, bus politinė. Mušeikos suimti ir teisme paaiškės visi faktai.

— Lietuviai skautai paskelbė dainos varžybas. Komisija sudaryta iš V. Šarūno, V. Mantauto ir Gaižučio. Tuo norima, kad skautijoj pakiltų didesnė meilė lietuviškai dainai, kuri visad lietuvį guodė ir guodžia jo nelaimėje ir visam gyvenime.

— "The Detroit News" dienraštyje daug rašoma apie Lietuvos istoriją. Jame, viena amerikietė vis duoda įdomių klausimų, o redakcija atsako.

— Rašytojas St. Budavas parašė naują romaną vardu "Uždraustas Stebuklas".

— Steigiamojo Seimo metinės proga, per Amerikos Balsą į Lietuvą kalbėjo buvusi seimo sekretorė Galdikienė, K. Bielinis ir išsamų pranešimą padarė VLIKo pirmininkas Krupavičius.

— Žurnalistas dr. Dambrava susirgo, o žurnalistas Šalčius neteko savo brangaus sūnaus. Taip pat sunkiai serga rašytojas Vincas Krėvė, kuriam padaryta operacija ir gydomas ligoninėje.

— Amerikos Atstovų Rūmuose Lietuvių Informacijos Centro direktorės Kižytės rūpesčiu buvo paminėta lietuvių spaudos atgavimo 50 metų sukaktis. Kalbėjo demokratas J. McCormick.

— Generalinis Konsulas Jonas Budrys šiemet švenčia 65 metų amžiaus sukaktį. Konsulas yra dalyvavęs Klaipėdos atvadavimo sukilime ir ėjęs ten atsakomenės kontražvalgybos pareigas.

— Lietuviai studentai JAV leidžia spaustuvėje spausdinamą biuletenį vardu "Studentų Gairės". Redaguoja Liūtas Grinius ir Pranas Joga. Taip pat studentai pasiryžę išleisti savo metraštį.

CHICAGO. Gegužės 30-tą Chicagoje įvyko Lietuvių Karių Sąjungos "Ramovės" atstovų suvažiavimas, kuriame buvo gvildenami labai svarbūs organizacijos reikalai ir apie Lietuvos dalinų atgavimą laisvajame pasauly.

— Lietuvių spaudos paroda labai vaizdžiai ir tvarkingai sutvarkyta Chicagoje yra gausiai lankoma. Spaudos surengimo darbus atliko dailininkai Petravičius ir Valeška; jiems talkininkavo P. Makeliunas, J. Vaidelys, D. Velička ir dr. J. Bajerčius. Spaudos paroda yra verta didelio dėmesio, todėl nebuna nei vieno lietuvio, kuris jos nepamatytų. Parodoj visą laiką budi skautai ir ateitininkai.

— Cicero lietuviai rengiasi minėti spaudos parodą birželio 13 dieną. Ta proga bus atidaryta dailininko Pautieniaus tapybos paroda, o rašytojai Vaičiulienė, A. Mackus, Babrauskai, Al. Baronas ir Grincevičius skaitys iš savo kurybos. Dalyvaus ir knygnešys Jonas Rinkevičius.

METINI VYČIŲ SEIMELIS

NEWARK, N. J.—Sekmadienį, birželio 6 tą, Šv. Jurgio Draugijos svetainėje, įvyks metinis Lietuvos Vyčių New York — New Jersey seimelis.

Pradžia 3 P. M.

Bus renkami atstovai į metinį Vyčių seimą, kuris įvyks rugpiūčio 26-29 dd., 1954, Pittsburgh, Pa.; bus renkama apskrities valdyba 1954-55 metų terminui ir svarstomi kiti svarbūs reikalai. Seimelio programu rūpinasi vietinė Vyčių 29 kuopa, kuriai pirmininkauja Edward Thompson.

F. V.

NEW YORK. — Gegužės 31-mą Columbia universiteto 200 metų sukakties proga prezidentas Eisenhower pasakė didelę kalbą pasaulinės taikos reikalais ir pabarė asmenis nešvariomis priemonėmis siekiančius asmeninės galybės ir garbės.

Associated Press surinktomis ir paskelbtomis skaitlinėmis, Kapų Puošimo šventė su šeštadieniu ir sekmadieniu pareikalavo kelių šimtų žmonių gyvybių. Kaip jau paprastai, daugiausia žuvo automobilių nelaimėse.

MOTINOS DIENOS IR SPAUDOS LAISVĖS MINĖJIMAS

Gegužės 9 d. Vasario 16 Gimnazijoje tinkamai buvo paminėta Motinos Diena ir Spaudos laisvės atgavimas. Minėjime dalyvavo visi mokiniai, mokytojai ir atvykęs Sielovados Tvarkytojas, Tėvas A. Bernatonis.

Gimnazijos direktorius, p. A. Giedraitis, atidaręs minėjimą, perdavė žodį gimnazijos mokytojui A. Venclauskui, kuris išsamia ir turininga paskaita nušvietė lietuvių spaudos kryžiaus kelius ir jos atgavimą. Šiltais žodžiais buvo prisiminta lietuvė motina.

Po paskaitos sekė meninė programa—dainos ir deklamacijos.

PLBVKVI

KOVA UŽ LYGIAS DARBO PROGAS

Erie (Pennsylvanijoj) pravedė įstatymą draudžiant diskriminaciją darbe dėl rasės, tikybos ar tautinės kilmės. Šiandien jau 31 miestas pravedė panašius įstatymus. Tie miestai randasi valstijose, kurios ligšiol nepriėmė "fair employment practice" įstatymą. Kansas valstija yra paskutinė valstija pravesti lygaus darbo įstatymą. Alaskos įstatymas vykdomas per teismą. Šiandien keturios valstijos apšvietos būdu vykdo teisingo darbo praktikos įstatymus, 8 valstijos ir viena teritorija vykdo įstatymą teismo įsakymu.

Beveik 51 milijonas žmonių gyvena valstijose ir miestuose, kurios ieško, teismo keliu, parūpinti lygias darbo progas visiems.

Common Council

LIETUVIŲ R. K. SUSIVIENIJIMO AMERIKOJE OFICIALUS ORGANAS

GARSAS

Išeina ketvirtadieniais — Redaguoja MATAS ZUJUS

PRENUMERATOS KAINA:
Jung. Am. Valst. metams $2.00, pusei metų $1.00; užsieniuose metams $3.00
Skelbimų kainos sulig pareikalavimo

LITHUANIAN R. CATH. ALLIANCE OF AMERICA
OFFICIAL PUBLICATION "GARSAS"
Published every Thursday by the Lithuanian R. C. Alliance of America

"GARSAS"
73 East South Street (P. O. Box 32), Wilkes-Barre, Pa.
PHONE. Wilkes-Barre 8-4711

IŠKILMINGA POPIEŽIAUS PIJAUS X-JO KANONIZACIJA

Šeštadienį, gegužės 29-tą, Vatikano Mieste, įvyko retos iškilmės—popiežiaus Pijaus X-jo kanonizavimas šventuoju. Tai pirmas popiežius kanonizuotas 242 metų laikotarpy.

Kanonizacijos iškilmėms vadovavo popiežius Pijus XII, kuris po sunkios ligos jau yra žymiai sustiprėjęs. Diena pasitaikė giedri. Iškilmių liudininkais buvo apie pusė milijono tikinčiųjų, tarp kurių tūkstančiai pilgrimų iš įvairių pasaulio dalių, išskiriant tik geležine uždanga uždarytus kraštus. Iš Jungtinių Amerikos Valstybių dalyvavo keli kardinolai, daug arkivyskupų, vyskupų, kunigų, vienuolių ir pasauliečių.

Naujasis šventasis popiežius Pijus X-tasis—Giuseppe Sarto—yra kilęs iš vargingos šeimos. Jo tėvas buvo paštininkas. Jaunasis Sarto lankydamas pradinę mokyklą turėdavo kasdien suvaikščioti 9-nias mylias kelio. Įšvęstas jis norėjo pasilikti tik paprastu kunigu. Jis buvo aršus modernizmų priešas ir labai giliai atjautė suvargusių žmonių padėtį ir reikalus. Dėlto jauno kunigo populiarumas nuolat didėjo ir atkreipė Bažnyčios autoritetų dėmesį.

Pijus X-sis po 11-kos metų popiežiavimo, mirė rugpiūčio 20, 1914 metais, sulaukęs 80 metų amžiaus. Tvirtinama, kad jo mirtį pagreitino didelis susigraužimas ir užsivylimas, kad visos pastangos sulaikyti pirmąjį pasaulinį karą nuėjo veltui.

Kaip Bažnyčiai yra įprasta, [illegible] pakeliama tik po ilgų studijų ir [illegible] asmens gyvenimo ir darbų. [illegible] Taip padaryta ir [illegible] kanonizavimu. Tarp kitų stebuklų, yra asmenų atgavusių sveikatą, kurių negalėjo pagydyti daktarai.

Kanonizacijos iškilmės perduotos per radio ir televiziją visiems laisviems kraštams, taipgi ir už geležinės uždangos. Pirmu kartu didžiulės ritualinės ceremonijos buvo televizuotos Šv. Petro bazilikos viduje ir tas iškilmes turės progos pamatyti kitų šalių žmonės.

AUGŠTAI ĮVERTINA AMERIKIEČIŲ PAGELBĄ LIETUVAI

Jau buvo suglaustai pranešta, kad VLIKas per savo paskutinį posėdį parodė gyvą susidomėjimą visais klausimais, kuriais VLIKo ir VT pirmininkams buvo pavesta JAV-se imtis reikalingų žygių.

JAV-se pirmininkų laukia visa eilė svarbių ir atsakingų uždavinių. Ten jie yra įgalioti sueiti į kontaktą su oficialiomis JAV įstaigomis ir dar daugiau sustiprinti ryšį su gražiai savo veikla besireiškiančiais tenykščiais lietuviškaisiais veiksniais. Juk Amerika yra tapusi lyg antrąja lietuvių tėvyne. Niekur nė vieno krašto vyriausybė taip šiltai nepagerbia mūsų tautos šventės ir taip neužtaria Lietuvos bylos, kaip Jungtinių Amerikos Valstybių. Pagaliau, ir nė viename krašte nuolatos ar laikinai įsikūrę mūsų tautiečiai nėra tiek daug ir taip nuoširdžiai visais laikais prisidėję prie Lietuvos Nepriklausomybės atkūrimo ar savojo krašto laisvinimo, kaip Amerikos lietuviai. VLIKo išreiškiami mūsų tautos laisvės siekimai visados rasdavo ir dabar tebeśranda gyvą supratimą laisvojo pasaulio valstybių vyriausybėse, o ypač šio didžiojo krašto—JAV—vyriausybėje.

Praeity ir JAV lietuviai yra savo realiais darbais bei milijoninėmis sumomis įrodę savo ištikimybę. Tik prisiminkime keletą būdingesnių skaičių: 1914-22 m. Tautos Fondui sutelkta 600,000 dolerių, Lietuvai atsikuriant prekybai ir pramonei sudėti 2 milijonai dolerių, Lietuvos paskolos bonams pirkti $1,800,000, litams įvesti—vėl keli milijonai dolerių, tiktai per 1924 m. pasiųstas 1 milijonas dolerių, beveik kasmet privačiai pasiųsta apie 6 milijonus dolerių. Amerikos lietuvių pastangos buvo vainikuotos milijono parašų surinkimu Lietuvai de jure pripažinti. Lietuvių laisvės kovą itin stipriai remia didžiųjų Lietuvai nelaimių metu įkurtoji Amerikos Lietuvių Taryba, o paskiau—dar LLK, PLB ir kt., nekalbant jau apie valstybinio suverenumo reprezentantą—Lietuvos pasiuntinybę Washingtone su ilgamečiu ministeriu P. Žadeikiu priešaky ir iš seno tebeveikiančiais konsulatais. Amerikos lietuvių darbai visur yra žymūs ir reikšmingi. Vienas reikšmingiausių pastarojo meto žygių yra Komiteto Pabaltijo Užgrobimui Ištirti sudarymas, kur Lietuvos laisvės bylą visu savo svoriu parėmė ne tik JAV vyriausybė, bet ypač įstatymų leidžiamasis organas—JAV kongresas.

Ir iš Kanados atėjo kvietimas pirmininkams. Reikia tikėtis, kad vienas iš jų arba abu nuvyks ir ten. Ten progą tenka iškelti Kanados lietuvių dosnumą ypač mūsų laisvinimo reikalams. Kanados lietuvių aukos yra žymios, ir, apskaičiuojant individualiai, pagal asmenį, jie savo aukomis iš viso pasaulio lietuvių ar tik nestovi pačioj pirmojoj vietoj. Už tai jiems tesię pareikšta padėka ir šioje vietoje.

VLIKas ir Vykdomoji Taryba yra jau ne kartą įvairiomis progomis pareiškę savo padėką šlaurės Amerikos lietuviams už tokį nuoširdų laisvinimo reikalų supratimą ir jų parėmimą. Pirmininkams nuvykus, bus ne tik sustiprintas asmeninis kontaktas su tenykščiais veiksniais bei plačiąja visuomene, bet ir išsamiau aptarti esminiai reikalai, sudarintos darbo bei bendrosios veiklos gairės. Visi taurieji mūsų tautiečiai tam tegali palinkėti tiktai kuo didžiausios sėkmės, beplečiant ir bekoordinuojant kovą dėl savojo krašto laisvės.

(-is)

KĄ PASAKOJA GRĮŽUSIEJI

Iš Rytprūsių kilęs vokietis Dr., buvęs civilis internuotasis, papasakojo plačiau apie gyvenimą Lietuvoje, kurioje jis yra buvęs kelis kartus ir pats savo akimis matęs suėmimus, trėmimus, Kaune vaikščiojusių partizanų etc. Jo teigimu, *pogrindinis judėjimas Lietuvoje nėra išnykęs nė dabar, tik įgavęs kitas formas.*

Partizanų, bolševikų paprastai vadinamų "banditais", skaičius nuolat pasipildo, nes lietuviai žino, kas jų laukia Sibire: ten net bausmę atlikę negalės grįžti atgal į savo tėvynę, bet bus palikti, kaip pabėgėliai ar invalidai, gyventi vietoje iki savo amžiaus galo. Todėl ne vienas verčiau renkasi mišką. Grįžti iš ištrėmimo normaliai namo tegali turėti vilčį nebent tik vaikai ir šiaip vienas kitas. Nors žmonių padėtis tiek Lietuvoje, tiek Sibiro tremtyje yra nepaprastai sunki, tačiau juos *palaiko viltis, jog vis dėlto kartą turės būti kitaip.*

Ypač daug lietuviai ir kiti suimtieji tikisi iš amerikiečių. Be tos vilties ypač tų, kurie laikomi darbo vergų stovyklose nuo bolševikinės okupacijos pradžios, padėtis būtų tiesiog neištverima.

Pasakotojo teigimu, rusų yra daug ne tik Karaliaučiuje ir Klaipėdoj, bet ir šiaip visur kitur Lietuvoje. Moterų lietuvių yra krašte žymiai daugiau negu vyrų—ir suprantama, kodėl: vyrų daug išvežė, daug žuvo, kiti buvo surankioti įvairiems darbams, mobilizuoti etc. "Netiesa",—sako jis, kalbėdamas su Eltos atstovu,—"kad lietuviai rašosi savanoriais į darbus ir vyksta patys savo gera valia į ištrėmimą ar vadinamuosius "darbus"—tokių pasitaiko nebent tik rusų, bet ne lietuvių . . ." Jo teigimu, *Sovietų Sąjungos arktinėse srityse yra darbo vergų stovyklų, žiauresnių ir už Vorkutą,* ypač prie Baltosios jūros ir dar toliau į šiaurę nuo Vorkutos.

Klaipėdos kalėjime lietuvių buvę ypač daug. Lietuvoj esą vokiečių, kurie yra vedę lietuves ir gavę lietuviškus pasus. Taip jų ne vienas, kadangi neleido žmonų lietuvių išsivežti į Vakarus, patys savo noru, nenorėdami skirtis, pasiliko Lietuvoje. Jis reiškia didelį nustebimą, kad tarp vokiečių pasitaiko tokių, kurie tiki komunistų melams ir pramanams apie tariamai gerą gyvenimą Rytuose ir pramanytą arba sutirštintomis spalvomis pavaizduotą Vakaruose. Ir jis pats yra visą eilę tokių žmonių sutikęs—ir tik tada, kai pažino tikrąją padėtį darbo vergų stovyklose, tie pradėjo nebetikėti komunistų propaganda.

Pasakotojas dirbo 20 stovykloj, kur iš *kokių 3.000 suimtųjų apie 1.000 buvo lietuviai.* Vokiečiai karo belaisviai ir civiliniai internuotieji prie streiko prisidėjo, tikėdamiesi tuo būdu galėsią greičiau sugrįžti į Vokietiją. Nepatenkinus visų streikininkų reikalavimų ir tiems nenusileidžiant, stovyklas apsupo keli tūkstančiai kareivių, jas vienas nuo kitos hermetiškai atskirdami. Kai į sargybinių reikalavimus streikininkai vis tiek nesitraukė ir nėjo į darbą, jų stovykloje karininkas, ištraukęs revolverį, nutaikė vienam iš streikininkų vadų į galvą ir jį nušovė vietoje. Atidengus ugnį į suimtuosius, tik jų stovykloje buvo nukauta ar mirė nuo žaizdų apie 150-160 žmonių. Kas čia streikininkus įsiutino, tai kad sargybiniai tebešaudė į žemėje pargriuvusius sužeistuosius, juos pribaigdami. Komendantas rodydamas į sužeistuosius, ironiškai pastebėjo: "Štai jūsų reikalautoji laisvė" . . . Tikrą nukautųjų ir sužeistųjų skaičių buvo sunku nustatyti. Apie 600, atrinkti, buvo dar išsiųsti į bausmės stovyklas.

Vis dėlto streikas atnešė pagerėjimą: padaryta lengvatų stovyklos gyvenime, suteikta teisė susirašinėti su saviškiais ir užsieniečiais, padidinti už darbą piniginiai išmokėjimai etc. Streikų būta ne tik Vorkutoj, bet taip pat Karagandoj, Uchtoj, Norilske, kitų žinioims (RIA)—dar Samaroje, Komsomolske; pagyvėjo pogrindinė studentų veikla Maskvoj, Leningrade, Kijeve, Odesoj, Kalugoj, Blagovešče. Streikavo kai kur ir moterys. *Geriausiai organizuoti buvo lietuviai, latviai, estai, ukrainiečiai, vokiečiai.* Užtat jie daugiausia ir nukentėjo, ypač estai, lietuviai ir ukrainiečiai. Vokiečių nukautų jo stovykloje buvo 12. Rusai nenorėjo tikėti, kad galėtų tokių dalykų dėtis, o žmonės verčiau pasirinktų mirtį, negu liktų toliau nelaisvėje. "Jei kiltų karas,—kalba šis Vorkutos streiko aktyvus dalyvis,—ir būtų ginklų, tai pamatytumėte, kas įvyktų: *visa Rusija išlėktų aukštyn* . . . Ir mes būtume kovoję iki paskutiniųjų, jei būtume turėję kuo . . ." *Visi tiki, kad vieną dieną ateis išlaisvinimas, net ir invalidai.* Be to gyvenimas būtų tiesiog neįmanomas. Laisvės pasiilgimas ir išlaisvinimo viltis tik ir palaiko visų jėgas. Vis dėlto daugelio neišlaiko nervai.

Lietuvių padėtis pastaruoju metu tuo pagerėjusi, kad jiems jau leidžiama gauti siuntinėlius iš tėvynės. Šiaip jie, lygiai kaip latviai ir estai, sugyvena labai broliškai. Kartu svarsto, ką reikia daryti, kaip vieni kitiems padėti. Tačiau ir jų ne vienas neišlaiko—ir sulaukia to paties likimo, kokio yra sulaukę tūkstančiai kitų: vieną dieną sukrinta ir nebekelia iš vietos. Visų suimtųjų širdys ir plaučiai išimami ir atiduodami į medicinos institutą, o likusios kūno dalys, sudėtos į paprastutį medinį karstą, palaidojamos šalia kitų. Virš naujai supilto kapo iškyla menkutis medinis kryželis su įrašytu vardu pavarde ir kalinį amžinai lydinčiu numeriu, kurie po pirmojo lietaus visai išnyksta.

Toks likimas yra jau ištikęs tūkstančius mūsų tautiečių—įvairiausių profesijų ir amžiaus, toks būtų ištikęs ir veik visus tremtinius, jei jiems nebūtų pavykę ištrūkti iš raudonojo siaubo.

Šie Vorkutos streiko dalyvio žodžiai ir nupasakota tragiška tremtinių dalia ypač įsidėmėtina šiais laikais, kai net Jungtinėse Tautose kai kurių tautybių atstovai nenori nieko girdėti apie priverčiamojo darbo vergų stovyklas Sovietų Sąjungoje, tenkindamiesi tuo reikalu oficialiais bolševikų pareigūnų pareiškimais . . .

Elta

DARBO VERGŲ POGRINDINIS SĄJŪDIS

Iš Dr. Scholmerio, vokiečių gydytojo, grįžusio iš Vorkutos ir dabar rašančio apie ją knygą, pasisakymų, paskelbtų vokiečių spaudoje, matyti, kad per streiką geriausiai pasirodė ukrainiečiai ir lietuviai.

Jo teigimu, darbo vergų stovyklose Vorkutoje ir kitur labai gerai veikia pogrindinis sąjūdis. Lietuviai su ukrainiečiais, jo nuomone, savo bendradarbiavimą grindžia senu istoriniu veikimu, kada tiek vieniems, tiek kitiems teko drauge kovoti prieš [illegible]. Į šį pogrindinį sąjūdį bolševikams įsiskverbti yra beveik neįmanoma. Bolševikinėse darbo vergų stovyklose paprastai veikiama atskiromis tautybėmis, laikantis maždaug tų pačių metodų, pagal kuriuos buvo susiorganizavusios nelegalios grupės vokiečių koncentracijos stovyklose 1933-1945. Čia šnipai ir išdavikai pasistengiama sunaikinti taip, kad apie tai MGB nieko nepatirtų. Susirgusiems ir nelaimės ištiktiesiems stengiamasi parūpinti reikalingo maisto, penicilino, numatyti techniniai pasiruošimai galimo karo atveju etc.

Dr. Scholmeris konstatuoja, kad šiuo atžvilgiu *patikimiausi ir geriausiai susiorganizavę yra lietuviai, latviai ir estai.* Daugiausia šnipų ir išdavikų pasitaiko tarp rusų. Stovyklų MGB, dr. Scholmerio teigimu, apie šias nelegalias organizacijas žino, tik nieko negali joms padaryti.

Elta

NAUJI LEIDINIAI

(Atsiųsti paminėti)

"LAIPTAI Į TOLUMAS", romanas. Parašė Liudas Žeikus. Spaudė "Draugo" spaustuvė, 1954 m. Chicago, Ill. Kaina $2.50

"PAVASARIS PRIE VARDUVOS". Parašė Paulius Jurkus. Išleido Lietuviškos Knygos Klubas 1954 m. Chicago, Ill. Kaina $2.50

"VISUOTINIS AMERIKOS LIETUVIŲ KONGRESAS" (Kongreso eiga, sveikinimai, kalbos, apyskaitiniai pranešimai, nutarimai, aukos, kita. Amerikos Lietuvių Tarybos leidinys.

"SOVIETS KILL GOD IN LITHUANIA", by Titas Narbutas. Išleido Tėvai Pranciškonai, 680 Bushwick Ave., Brooklyn 21, N Y 1954.

KATALIKAI AMERIKOJE

Jau išleistas 1954 metų katalikų metraštis Amerikai.

Amerikoj dabar randasi 31,648,424 katalikų. Pernai daugiau kaip 100,000 atsivertė į katalikybę. Iš viso pernai padidėjo katalikų skaičius 1,223,409.

Šešios arkivyskupijos ir viena vyskupija turi daugiau negu milijoną katalikų, tai Chicago, Boston, New York, Philadelphia, Newark, Detroit ir Brooklyn.

Kunigų randasi 45,451. Pernai kunigų pasimirė 679.

Broliukų vienuolių randasi 8,691; seserų vienuolių yra 154,-…

Amerikoje randasi 15,164 parapijų prie kurių gyvena bent vienas kunigas, ir 750 parapijų be kunigų.

Atskirų mokslo įstaigų yra 12,105.

Kandidatų į kunigystę yra virš 33,000.

Katalikiškų ligoninių yra 790.

L.

PAMINĖJO 100-TINĘ SUKAKTĮ

Neseniai viena iš daugelio fraternalinių pašalpos organizacijų, imigrantų įsteigta, paminėjo savo 100-tinę sukaktį. Organizacijos vardas Czechoslovak Society of America. 29 čekų emigrantų įsteigta pradžioje 1854 m. St. Louis mieste, Missouri, yra ne tik seniausia čekų organizacija Amerikoje, bet seniausia fraternalinė pašalpos organizacija visoj Amerikoj. Žydų B'nai Brith, įsteigta vienuolika metų anksčiau, pasikeitė iš pašalpinės į apšvietos organizaciją.

Istorija šios Czechoslovak Society of America yra glaudžiai surišta su istorija visų čekų kilmės amerikiečių. Jos konstitucija, išleista 1854 m., buvo pirma čekų kalboje knyga išleista Amerikoje, ir jau 1859 m. jos nariai įsteigė pirmą čekų dramos draugiją Amerikoje. Prieš 50 metų visi skyrių susirinkimai buvo laikomi čekų kalba, bet šiandien jau 100 skyrių vartoja anglų kalba.

Common Council

"L'Osservatore Romano" ir "Quotidiano" plačiau aprašė Šv. Kazimiero kolegijoje suruoštas iškilmes vyskupo V. Padolskio 50 metų amžiaus sukakčiai atžymėti.

Dr. P. Baronas, atskridęs į Buenos Aires, ten atidaro Kanados lėktuvų bendrovės atstovybę, kurios jis yra paskirtas direktorium.

Kun. K. Senkus Romoje ruošia didelį lietuvišką giesmyną, kuris apims senąsias ir naująsias giesmes.

"REIKŠMINGAS PAMINKLAS SPAUDOS ATGAVIMO SUKAKČIAI"

Šių metų gegužės mėn. 7 d. suėjo 50 metų, kai Didžioji Lietuva atgavo spaudą. Kely į Lietuvos nepriklausomybę tai buvo vienas didžiausių laimėjimų, kuris buvo pareikalavęs 40 ties metų pavojingų įtemptų pastangų, kurias Vaižgantas pavadino kova dėl kultūros. Ši lietuvių kova dėl savos spaudos yra vienintėlis šitokios rūšies reiškinys pasaulio tautų gyvenime. Todėl suprantama, kad jis šiais metais įvairiai minimas gausių lietuvių organizacijų laisvame pasauly.

Tačiau šio svarbaus įvykio minėjimas neturi pasibaigti žodžiais, nes tėvynėje pasilikusieji tautiečiai dėl mūsų kultūros tebekovoja žymiai sunkesnėse aplinkybėse negu spaudos draudimo metu. Todėl mes, laisvėj gyvenantieji, turime atlikti bent vieną bendrą žymų darbą, kuris būtų vertas tiek knygnešių, tiek šių dienų nežinomų kovotojų pastangų ir aukų. Mes manome, kad tokiu bendru darbu turėtų būti Vasario 16 Gimnazijos (Huttenfeld b. Lampertheim, Vokietija) namų galutinis išpirkimas, jos patalpų praplėtimas bei įrengimas su reikalingomis mokslo priemonėmis, kad gimnazija taptų pavyzdingu nuosavos kultūros židiniu, kur gerų mokytojų vadovybėje galėtų bręsti jaunos lietuviškos sielos—būsimieji kovotojai dėl lietuviškos kultūros ir Lietuvos laisvės. Šis židinys yra reikalingas ne vien vidurinio mokslo jaunimui. Vasaros atostogų metu, kai gimnazija nedirba, čia galėtų atostogauti lietuvių mokytojų prižiūrimi pradžios mokyklų lietuviai moksleiviai, kuriems, išbarstytiems po Vokietiją, gresia pavojus nutausti. Kalėdų ar Velykų atostogomis čia galėtų susirinkti lietuviai studentai, studijuoją įvairiuose Europos universitetuose, savo studijų dienoms atlikti pasitarimus lietuvių kultūros klausimais.

Turėdami prieš akis šiuos reikalus ir minimos sukakties svarbą, pasiryžom kreiptis į visus lietuvius laisvajame pasauly, prašydami ir ragindami lietuvių organizacijas paskelbti bei pravesti vajų Vasario 16 Gimnazijos namų fondui ir jos pedagoginiams reikalams.

Mes tikime, kad iš šių trumpų žodžių visi lietuviai supras gyvą reikalą turėti bent vieną šitokį nuosavą kultūros židinį Europoj, atsimindami, kad kitų tautų išeiviai ir tremtiniai jų čia turi daugiau. Šį židinį savo jaunimui mes turime galutinai įrengti šiemet, kad, minėdami 50 ties metų spaudos atgavimo sukaktį, galėtume gryna sąžine ištarti knygnešio ir partizano vardus.

Pasirašo:

S. Antanaitis	Prof. dr. Z. Ivinskis
Inž. J. Augustaitis	A. Griniuvienė
O. Bačkienė	Kun. A. Keleris
M. Bajorinas	Dr. V. Literskis
Kun. dr. V. Balčiūnas	S. Lozoraitis
Prof. J. Baltrušaitis	Dr. A. Maceina
J. A. Bernatonis	Arch. J. Pajaujis
J. Glemža	Pr. Zundė
	Prof. S. Žymantas

ERD. SIMONAIČIO APSILANKYMAS STATE DEPARTMENTE

Š. m. gegužės 25 dieną, trečiadienį, Lietuvos Įgaliotas Ministras J. A. Valstybėse p. Povilas Žadeikis pristatė Valstybės Departamente Mažosios Lietuvos Tarybos pirmininką p. Erdmoną Simonaitį, Gen. Konsulą p. Joną Budrį, kaip buvusį pirmąjį Klaipėdos Krašto Gubernatorių ir ilgametį gen. konsulą Rytprūsiuose, ir Mažosios Lietuvos veikėją dr. Martyną Braką. Juos pasitiko Baltijos reikalų vedėjas p. Richard Johnson ir palydėjo pas p. Harold C. Vedeler, Rytų Europos reikalų skyriaus vedėją, kuriam p. Simonaitis išdėstė Mažosios Lietuvos problemas ir patiekė jas raštu.

Susipažinęs su tuo memorandumu, p. Vedeler pareiškė, kad tai bus įdomu Rytų Europos reikalų Direktoriui ir nuvedė visus apsilankiusius pas p. Walworth Barbour. Jam p. E. Simonaitis ir įteikė memorandumą Mažosios Lietuvos Tarybos vardu. Ponas W. Barbour pasirodė žinąs tuos reikalus ir domėjosi jais, klausinėdamas p. E. Simonaitį, Gen. Konsulą ir dr. M. Braką.

Vakare, Įgaliotas Ministras ir ponia Žadeikienė suruošė Lietuvos Pasiuntinybėje pietus, dalyvaujant ponui H. C. Vedeler su ponia. Pietūs praėjo įprastame ponams Žadeikiams nuoširdume ir jaukiame pašnekesy.

Nuvykę Washingtonan gegužės 24 dieną, p.p. Simonaitis ir Brakas, kartu su Gen. Konsulu J. Budriu, pirmiausia vizitavo Lietuvos Įgaliotą Ministrą p. Povilą Žadeikį. Tą patį vakarą ponai D. Krivickai pakvietė užjūrio svečią ir didoką būrį lietuvių pas save vaišėms. Šeimininkas pasveikino svečius ir susirinkusių vardu paprašė Mažosios Lietuvos Tarybos pirmininką supažindinti su Tarybos veikla ir siekiais. Ponas E. Simonaitis suglaustai išdėstė darbus ir ateities planus. Jaunesniosios kartos Mažosios Lietuvos veikėjas p. M. Brakas tą pranešimą papildė savo samprotavimais. Keli pobūvio dalyviai, kaip dr. J. Pajaujis, K. Škirpa ir kiti patiekė klausimų, į kuriuos atsakė p. E. Simonaitis. Ministras Povilas Žadeikis savo žodyje pabrėžė visų dalyvių norą išreikšti solidarumą mažlietuviams nors kuklia auka ir įteikė savo asmeninę 50 dolerių auką. Susirinkusieji mielai tam pritarė, įteikdami p. E. Simonaičiui 97 dolerius Mažosios Lietuvos Tarybos veiklai paremti.

L. G. K.

SESERIAI

Šis vakaras atsineša glėby prisiminimų kraitį
Ir kaip pirklys vylingai dėsto viską prieš mane.
Man vėl vaidenasi namie ir brolis ir mergaitė,
O širdį drasko nerimas ir begalinė nežinia.

Tuomet aš vėl matau tėvų sodyboje ištryškusį šaltinį—
Vidurnakčių tyloj ten girdisi tik tekantis vanduo.
Ir, vakarais rymodama, ten mano vardą mini
Namuos palikusi viena ir mylinti sesuo.

Girdžiu, kaip senas laikrodis tenai prabyla garsiai,
Ir mėnuo blaškosi, įstrigęs lango nerīniuos.
Sodely vėjas lapais geltonais takus nubarsto
Ir ūždamas nubėga be pėdsakų ir be žinios . . .

Tada užmerkiu aš akis, kad pamatyčiau Tavo veidą,
Ir virpančia širdim norėčiau glaustis prie Tavęs.
Juntu, lyg tavo rankos mano plaukus švelniai sklaido—
Aš pakeliu akis: jau rytas vaikšto po gatves.

Dažnai sapnuodamas girdžiu, lyg kažkas beldžias
Į mano sielos praviras duris.
Tą valandą regiu—sesuo sukhupus meldžias,
Ir brolių šaukiasi jos mylinti širdis.

Vincas Kazokas

Perredaguota LRKSA Konstitucija ir Įstatai

(The End)

Changes In The Certificate

Sec. 24. No change in the Certificate shall be valid unless approved by an executive officer of the Alliance and such approval be endorsed thereon.

Payment of Benefits Accrued At Death

Sec. 25. In case of death of a member before payment is made of Disability Benefits, all such accrued Disability Benefits due to the deceased member shall be paid to the beneficiary named in the members Life Insurance Certificate.

Sec. 26. POWER TO WAIVE: No subordinate lodge, nor any of its subordinate officers or members, shall have the power or authority, on behalf of the Alliance, to waive or modify any of the provisions of the Constitution or By-Laws of the Alliance nor to waive any violation, forfeiture, or default thereof except as the Constitution and By-Laws shall specifically permit.

Sec. 27. TIME LIMIT ON CERTAIN DEFENSES: After three years from the date of issue of the accident and health benefit certificate no misstatements, except fraudulent misstatements, made by the applicant in the application for such certificate shall be used to void the certificate or to deny a claim for loss incurred or disability as defined in the certificate commencing after the expiration of such three year period.

Sec. 28. No claim for loss incurred or disability commencing after three years from the date of issue of the benefit certificate shall be reduced or denied on the ground that a disease or physical condition not excluded from coverage by name or specific description effective on the date of loss had existed prior to the effective date of coverage of the certificate.

Sec. 29. MISSTATEMENT OF AGE: If the age of the member has been misstated, all amounts payable under the certificate shall be such as the premiums paid would have purchased at the correct age.

Sec. 30. OTHER INSURANCE IN THE ALLIANCE: If an accident and sickness certificate or certificates previously issued by the Alliance to the member be in force concurrently, herewith making the aggregate benefits for accident or sickness in excess of $18.00 the excess insurance shall be void and all dues paid for such excess shall be returned to the member or to his estate.

Sec. 31. WAIVER: The acknowledgement by the Alliance of the receipt of notice of claim given under By-Laws or the furnishing of forms for filing proofs of loss, or the acceptance of such proofs, or the investigation of any claim thereunder, shall not operate as a waiver of any of the rights of the Alliance in defense of any claim arising under such certificate.

ARTICLE 18

BY-LAWS FOR THE JUVENILE SECTION OF THE LITHUANIAN R. C. ALLIANCE OF AMERICA

Purpose

Sec. 1. The Alliance shall organize lodges for Juveniles or they may become members of local Adult Lodges. Juvenile members shall be governed in accordance with the Charter, Constitution and By-Laws of the Lithuanian Roman Catholic Alliance of America and their affairs shall be managed by the Board of Directors as set forth in the By-Laws.

Sec. 2. The purpose is to issue Life and Endowment Insurance Benefit Certificates to Juveniles and to encourage participation in recreational, musical, and athletic programs of the Alliance.

Sec. 3. Juvenile members shall have no voice or vote in the management of the benefit affairs of the Alliance.

Qualification For Membership

Sec. 4. Upon application made by the Parent, Guardian or other authorized adult person dependent for support and maintenance, children of Lithuanian descent, or any juvenile acceptable to the Board of Directors, in good health, may be admitted to membership in the Juvenile Section from date of birth to age 16 years nearest birthday. Initiation of Juveniles shall not be required.

Sec. 5. If the amount of the life insurance benefits applied for exceed $1,000.00 a physical examination made by a legally qualified physician is required. If benefits are applied for on a Non-Medical Application, a declaration of insurability of the juvenile shall be made by the applicant, for amounts under $1,000.00.

Sec. 6. Applications are subject to approval by the Medical Examiner of the Alliance.

Sec. 7. Life Insurance Benefit Certificates shall be in force from issue date provided payment of dues on same has been made.

Requirement For Designation of Beneficiary

Sec. 8. The Adult person authorized to make application for Life or Endowment Insurance benefits may designate the beneficiary or beneficiaries for Certificates issued to Juvenile members.

Sec. 9. Any Juvenile member may, on or after attaining the age of 16 years, change any designation of beneficiary or beneficiaries.

Funds

Sec. 10. The Alliance has created and shall regulate and maintain the following Funds:

(a) Life and Endowment Insurance Benefit Fund from which Life and Endowment Insurance Benefits shall be paid.

(b) Expense Fund from which all administrative expenses shall be paid.

(c) The Juvenile Expense Fund shall be mingled with the Adult Expense Fund.

Sec. 11. The Alliance has obligated itself to issue the following Life and Endowment Insurance Benefit Certificates for Juveniles:

(a) Life Paid Up At Age 85
(b) 20 Year Payment Life
(c) 20 Year Endowment

Sec. 12. There shall be maintained on all Juvenile Certificates, the reserves required by such certificates, and the Juvenile Mortuary Fund representing the net benefit dues and assessments and all accretions thereunder necessary to maintain the required reserves shall be kept in the Juvenile Mortuary Fund as a separate and distinct fund, and such fund shall not be liable for, nor used for the payment of debts or obligations of the Alliance, other than those incurred on account of life insurance benefits provided in juvenile certificates, subject, however, to transfer of reserves to the Adult section upon members reaching Age 16 years. All first year dues shall be placed in the Expense Fund except the Endowment portion of the dues which shall be placed in the Mortuary Fund and excepting an amount sufficient to pay any first year Death Claims.

Sec. 13. Any surplus in the Juvenile Mortuary Fund over the required reserves to maintain solvency for payment of benefit fund obligations may be transfered by resolution of the Board of Directors to any other Fund of the Alliance.

Sec. 14. The monthly rate of dues on juvenile certificates of members admitted prior to January 1, 1937, are net dues on the basis of the American Experience Table of Mortality with interest at 3½% Craigs Extension for certificates on the 20 Year Payment Life, Endowment at Age 85, 20 Year Endowment and Whole Life Insurance. There was added to this rate an expense fund loading of $.15 a month.

Sec. 15. The monthly rate of dues on juvenile certificates of members admitted on and after January 1, 1947, shall be based on the 1941 Standard Industrial Table of Mortality with interest at 3% Illinois Standard Modification. In addition there shall be added for expense purposes a loading of not more than 5% of the net monthly dues, as set forth in the Table of Rates, for plans issued under this paragraph. There shall be added to these rates an expense fund loading of $.30 of which $.05 a month is to be retained by the lodge for the lodge expense fund.

(a) Tables of Rates appear in a separate Rate Book and are made part of the Charter, Constitution and By-Laws of the Alliance.

Sec. 16. The amount of benefits applied for shall not exceed the limits specified in the Laws of the State in which the certificate is delivered; nor shall payment of life insurance benefits be made that shall exceed the Tables of Graded Death Benefits shown in the benefit certificates.

Sec. 17. Life Paid Up at Age 85, Twenty Year Payment Life and Twenty Year Endowment certificates issued to juvenile members provide for surrender value options beginning not later than the third year. Tables of cash, paid-up and extended term insurance options shall be printed in each certificate.

Sec. 18. It is understood and agreed that until the anniversary date of the Juvenile Certificate nearest the members 16th birthday, the right to exercise every option, benefit or privilege conferred by, or referred to in the Juvenile Certificates shall be between the Lithuanian Roman Catholic Alliance of America and the duly named applicant, without the consent of the member, beneficiary or beneficiaries. Upon the anniversary date of the Juvenile Certificate nearest the members 16th birthday, the member shall assume control of the Certificate and, without the consent of the applicant, beneficiary or beneficiaries and shall be entitled to receive every benefit, exercise every right and enjoy every privilege conferred by, or referred to in the Certificates and Charter or Articles of Incorporation Constitution and By-Laws unless such rights and privileges are contrary to the Insurance Statutes of the State in which the certificate was delivered.

Sec. 19. On the anniversary of the benefit certificate nearest the members sixteenth birthday, the member shall be automatically transferred to the Adult Section of the Alliance, provided the Certificate is in full force and effect; thereupon the Certificate, together with the full reserves maintained thereon, shall be transferred to the Adult Section of the Alliance and the member shall be subject to the By-Laws of the Alliance governing adult members.

Filing Claim For Payment of Death Benefits

Sec. 20. Upon the death of a member the designated beneficiary shall notify the secretary of the Lodge or mail proofs of death made on forms furnished by the Alliance to the Home Office and shall contain the certification of the attending physician at the time or in lieu of same a Certificate of Death issued by a Bureau of Vital Statistics Report of Coroners Inquest or the Priest having supervision over the burial grounds. The claim form also be executed by the officers of the Lodge.

Sec. 21. In case of death of the applicant before the member has reached age 16 years nearest birthday, the person qualified to control the Certificate issued to the Juvenile shall be either parent, legal guardian, or other persons qualified as designated in the Adult By-Laws in the order of precedence of beneficiaries.

Default and Grace Period

Sec. 22. If any monthly dues or assessments levied against the member are not paid on or before the date due, the Certificate will be in default; but a grace period of three (3) months shall continue the Certificate in full force, but in case the Certificate becomes a claim, on account of death, maturity or other benefit accrued during such Grace Period before the over-due payments are paid, the amount of such dues, or assessments shall be deducted from the amount payable in any settlement under the Certificate. Should the member fail to pay the amounts due at the expiration of the period of grace, he shall forthwith be expelled and he and his beneficiaries shall forfeit entirely and conclusively all rights and claims and all money paid into the Alliance, except as provided in the Surrender Value Tables printed in the certificate and subject to the right of reinstatement as expressly and specifically set forth in the paragraph entitled "Reinstatement".

Reinstatement

Sec. 23. If the Certificate shall lapse as a result of default in payment of any monthly dues or assessments, it may be reinstated at any time within three years from the date of default by payment of dues unless the Cash Value has been paid, or the Period of Extended Insurance has expired, however, if reinstatement is effected at any time after six (6) months from the date of default, the applicant must submit satisfactory medical evidence of insurability and payment of all overdue payments and any other indebtedness to the Alliance upon the Certificate together with interest on such dues and such indebtedness if any, at the rate of 4% payable annually.

Payor Benefits

Sec. 24. Payor Benefits are obtainable for an additional monthly rate at the time of making application for Life or Endowment insurance benefits for a juvenile child, provided the applicant or payor is employed at non-hazardous work, and further provided, the age of the payor, at the time the Benefit Certificate is written, is not less than 20 nor over 40 years of age. In the event of the death of the payor, before the insured member has attained the age of twenty-one years, the regular monthly dues and assessments are waived. A supplemental Payor Benefit rider shall be attached to and made a part of the Juvenile Certificate.

Alliance's Official Publication

Sec. 25. Members in all Juvenile classes of insurance issued prior to January 1, 1947, must pay an additional $.05 per month to receive the Official Publication. Members accepted after January 1, 1947, receive it without charge.

Amendments to Constitution and By-Laws

Sec. 26. Juvenile Certificates shall at all times be subject to any changes, additions or amendments duly made to the Charter or Articles of Incorporation of the Alliance, or the Constitution and By-Laws, so far as the same relate to the Juvenile Section, and such changes and additions, or amendments from time to time made, shall govern and control the outstanding juvenile certificates in all respects and in the same manner and to the same extent as if the same had been made prior to and were in force at the time of issuance of such certificates and the making of application therefore.

Sec. 27. These By-Laws may be amended only by a majority vote of the delegates at the Convention. If, however, any of the provisions of the foregoing By-Laws are inconsistent or should they become inconsistent with the laws and regulations in any of the Provinces or States and possessions of the United States where the Lithuanian Roman Catholic Alliance of America does business, the Executive Board from time to time, by resolution, may amend these By-Laws, including the table of rates, so as to comply with such laws or regulations. However, when the Board of Directors, in accordance with this paragraph, shall amend certain By-Laws, notice of such amendments shall be publicly given in the official organ of the Lithuanian Roman Catholic Alliance of America, and from and after the date of the Publication of the particular amendment or amendments, they shall be in full force and effect and shall be binding upon every member of the Lithuanian Roman Catholic Alliance of America and all those acquiring their legal rights from such a member until such amendments are changed, modified or repealed by a Convention at a regular or special session as the case may be.

M'CORMACK KALBEJO KONGRESE APIE LIETUVOS SPAUDOS ATGAVIMO SUKAKTĮ

Washington, D. C. (LAIC).—Gegužės 10 d. Atstovų Rūmuose mažumos vadas John McCormack pasakė tokio turinio kalbą:

"LITHUANIA"

Mr. McCormack. Mr. Speaker, May 7 marks a most unusual anniversary. It concerns the relationship of two 19th century neighbor, the predecessors of the present-day practitioners of thought control—the Russians—and the ancestors of that ancient race of people behind the Iron Curtain—the Lithuanians.

Power politics, after a series of partitionings, had placed the greater part of Lithuania under Russian control. But physical control was not enough; to hasten the process of russification the Russians threw a mantle of darkness over it, and from 1864 to 1904 the Lithuanians were forbiden to employ the Lithuanian alphabet in any printed governor general of Lithuania's form. From 1864, when the capital province of Vilnius, issued the decree, all textbooks, religious books, and publications of all kinds were to be printed only in Russian characters. Few Lithuanians were familiar with these strange characters and still fewer cared to master them. That the Russian alphabet was entirely unsuitable, entirely foreign to a non-Slavic language like Lithuanian, was immaterial to the dictatorial governor general. A decree was issued and so it had to be. The science of philology itself, if necessary, must be twisted to conform with the decree.

But even if science could be made to conform, the Russian governor general did not foresee that the Lithuanian spirit would not conform. The result was that 40 years of bayonets, confiscations, imprisonment, banishment to Siberia, and similar means of persuasion failed to convince the courageous Lithuanians that an alphabet suited to the Slavonic sounds of the Russian language was of any value or attraction to them. The deprivation by fiat of all its books and printed matter generated a spontaneous and stubborn spiritual revolution throughout the Lithuanian nation. The circumvention of the stupid and barbaric regulations became the main purpose of life. Printing presses were set up on the other side of the western border, and from Prussian Lithuania thousands of leaflets, pamphlets, textbooks, and prayer books were brought back and distributed secretly by devoted and patriotic book carriers through nearly every hamlet and village in the country. Caution and subterfuge had to be used, for this was contraband merchandise. A farmer's load of hay often concealed dozens of copies of the latest booklets. The house of the parish priest might very well be a distribution point for a first-grade reader. Entire lives and every available bit of capital were dedicated to this work. Even children vied with one another to participate in this cultural underground activity.

But despite enormous cost and the great sacrifice required, and despite the fact that thousands of copies of these forbiden publications were seized by the police and destroyed and those caught performing this cultural mission severely punished, the number of publications rolling off the press in Tilsit and elsewhere grew. From 214 publications in the first 10 years the number steadily rose to 786 new publications in the fourth 10 year period. After 40 years of prodigious effort to stem the tide of books and to stop mothers from teaching their children the Lithuanian alphabet and Lithuanian prayers, the Russians finally gave up. On May 7, 1904, permission was granted to print a small religious publication, thus ending one of the most stupid experiments to suppress the minds of men. The attempt to implant a foreign culture upon a proud and resisting people proved a dismal failure.

On this historical date, it is well to recall, that the Communist oligarchy has been unusually boastful these past several years of the numerous Russians inventions, real and imaginary. This is one invention that they have overlooked to mention. Let us mention it for them, for there is no doubt—living witnesses can prove it—that the idea to destroy the national consciousness of a whole people was actually conceived in the minds of their prototypes, the Russian commissars of the 1860's. Their unique invention did not meet with success.

The free world today can well emulate the determination and unity of purpose of the 19th century Lithuanian bookcarriers. We need not yield to the godless philosophy which attempts to encircle and strangle us, today. We too can prove that no system can be successful which threatens to enslave the body and soul of entire nations—no matter how powerful the oppressor or how small the victim, we believe deeply that in the world community of nations there can be no master and no slave, but all nations, irrespective of their size and wealth are equal under God, and with their variety of cultures and languages all have the right to share in the fruits of freedom of the mind and to contribute to the richness of the pattern of life as ordained by the divine wisdom of our Creator.

NEW USE FOR OLD PROJECTOR

ASSAM, India. — Elephant tracks form the only paths leading to a new Catholic settlement in a thick forest six miles from the main road of this area.

Father Humbert, a Salesian Missioner of Don Bosco, reports that the families living in the settlement are true pioneers. At first they lived on fish and wild food. Now they have cleared a tract of forest land so that the ground is ready for cultivation.

When Father Humbert used a kerosene projector, a gift from America, to show the people some film strips, they were overwhelmed. Not only were they impressed by the pictures, but they told him that the projector would make a perfect weapon to scare wild elephants away from their crops at night!

Speeding on U. S. streets and highways injured nearly 700,000 men, women and children.

Nearly 800,000 persons were injured in week end traffic accidents last year.

Excessive speed was the principal cause of traffic accidents in 1953.

VADOVAS Į SVEIKATĄ!

Geresniam Sveikatos Išlaikymui
Nauja Knyga

BŪKITE SVEIKI

kurią parašė ir išleido DR. STEPONAS BIEŽIS. Šioje knygoje aprašoma suprantama lietuvių kalba svarbieji sveikatos išlaikymo dėsniai: kaip būti sveiku ir ilgai gyventi.

Ši svarbi knyga privalo rastis kiekvienoje lietuvių šeimoje. Kaina tik 2 doleriai su prisiuntimu. Tuojau užsisakykite.

Užsakymus siųskite knygos autoriui:

DR. S. BIEŽIS
3241 W. 66th Place Chicago 29, Illinois
Telefonas Republic 7-7868

SOVIET WORKER'S FOOD DOLLAR STILL BUYS LESS THAN IN 1928

Washington, D. C.—Real earnings in the Soviet Union in terms of food purchasing are still considerably below the 1928 level, despite the price cut of April 1 this year, latest in a postwar series.

This was revealed by an analysis of Soviet prices and earnings made by the U. S. Labor Department's Bureau of Labor Statistics. The analysis brings up to date a study made in April 1953 at the time of a similar Soviet price cut. It shows the Soviet worker to be little better off than last year in terms of his food dollar.

According to the study, the Soviet level of living hit its high point in 1928, when a degree of private capitalism prevailed under the then "New Economic Policy" of the Soviets, and the peasants had not yet been forced into collective farms. The decline in living level began with the introduction late in 1928 of the Five Year Plans, with their emphasis on the expansion of heavy industry.

Analysis of latest available Soviet price and earnings data indicates that the average worker has to work about 43 percent longer in 1954 than he did in 1928 in order to buy the weekly supply of seven foods which were most important to him then—bread, potatoes, beef, butter, eggs, milk, and sugar. Specifically, he now has to work about 5[illegible] percent longer to buy a pound of bread, 43 percent longer to buy a pound of beef, and [illegible] percent longer to buy a quart of milk. Potatoes alone—and they are rarely available in the state stores—are slightly "cheaper" than in 1928. A Soviet worker who is sole supporter of a family of four would now have to spend over 78 percent of his 48 hour week to buy just those seven foods in quantities which the average Moscow earner family purchased in 1928.

The latest price cut, compared with previous cuts, will bring about the smallest savings to consumers, the Bureau pointed out. For example, the savings which would result to consumers, according to Soviet claims, will be less than half those claimed for last year's price cut (20 billion rubles this year, as against 53 billion last year). Furthermore, prices were cut on 71 categories of consumer goods this year, as compared with 125 last year. Of the seven foods mentioned above, only the price of bread was cut (8 percent), whereas last year prices were cut for six of the seven goods, and the price cut on bread was larger (10 percent).

TEN MINUTES MORE

New Rochelle, N. Y.—If a pair of young twin brothers had not been early risers, the Salesian Missioners would have had two fewer than the 186 members of their recent baptism class at the Salesian Parish Church of St. Anthony's in Hong Kong.

The twins, Ng Kwok Man and Ng Kwok Mo, study under the Salesians at St. Louis School. For years they have been arriving at the school playground at [illegible]

One October morning in 1948 a warehouse near the apartment building where the twins lived caught fire. The flames spread quickly and more than one hundred people in the building perished. The twins' mother had gone shopping for food after sending the boys off to school, so she escaped too. The fire started at 7:40 a. m.

INFLUENTIAL, REALISTIC DRAMA FROM THE GOSPELS

HONG KONG.—When native teachers at the Salesian Fathers' St. Louis School here agreed to put on a play for their students they didn't know that they would become a temporary road company.

They selected a modernized version of "The Prodigal Son" for their performance. It had been written by a pagan teacher at Yuet Wah College in Macao also conducted by the Salesians. The staff there specializes in dramas which bring gospel scenes and doctrine to life on the stage.

Almost all of the Yuet Wah College teachers were pagans when they began. One by one, however, they became converts. Now only the author of "The Prodigal Son" remains a pagan, and he is scheduled to be baptized this May 24th, feast of Our Lady Help of Christians.

Faculty members of St. Louis School, after several performances for their own boys, were invited to repeat the play at three other Salesian Schools and a number of parishes in Hong Kong. Among the many tributes to their acting ability was one which delayed the show briefly at Aberdeen Trade School. Some of the smaller boys there, during the performance, wanted to punish the two bad companions who lead the Prodigal Son astray!

JŪSŲ KOJOS!

Degina—Niežti—Skauda

Vartok ZALB ir vėl šypsokis. Septynios sudetinės veiklos dalelės, septynios skirtingos gyduolės sustabdyti jūsų kojų trubelius. ZALB taipgi teikia pagelbą suminkštint užgrandas (corn) ir surumbėjimus ant jūsų kojų ir rankų. Laiškas nereikalingas. Siųsk dolerį su šiuo skelbimu (atsiprašom, be C.O.D.) ir ZALB gavimas užtikrintas su pašto apmokėjimu.

BRIDGEFIELD DRUG CO.
Dept. 41, 461 Gregory Street
Bridgeport, Conn.

PAVASARINIS LRKSA 5-tos Penna. Apskrities IŠVAŽIAVIMAS

SEKMADIENĮ Birželio-June 6, 1954 SANS SOUCI PARKE

Įdomi programa, kurią išpildys jaunieji talentai. Įvairūs žaidimai vaikams, jaunimui ir augusiems.

Įžanga veltui. Privažiavimas automobiliais ir busais. Dalyvaukite ir linksmai praleiskite laiką.

PUSMETINIS LRKSA 4-TOS PENNA. APSKRITIES SUSIRINKIMAS

Sekmadienį, gegužės 23 čią, Šv. Kazimiero parapijos svetainėje, Pittston, Pa., įvyko pusmetinis LRKSA 4 tos Penna. apskrities kuopų atstovų susirinkimas.

Pirmininkas Pranas Katilius susirinkimą atidare 2:15 P. M. ir pakvietė vietos kleboną, buvusį Susivienijimo dvasios vadą ir garbės narį kun. J. Kasakaitį sukalbėti maldą.

Po maldos kun. J. Kasakaitis pasveikino dalyvius ir palinkėjo kuo geriausios kloties svarstyti apskrities ir organizacijos reikalus.

Sekretorei Alicijai Vensiaus kienei dėl ligos negalint dalyvauti, pirmininkas Katilius šio susirinkimo užrašams padaryti pasiūlė Matą Zujų. Priimta vienbalsiai.

Tvarkdariu paskirtas vietinės 7 tos kuopos atstovas Vladas Palūpis.

Mandatų komisijon išrinkti Simanas Galinis, Kazimiera Šlamienė ir Vladas Keliauskas.

Patikrinus mandatus ir iššaukus atstovus paaiškėjo, kad iš 9-nių kuopų dalyvauja 20 atstovų. 5-ki valdybos pareigūnai ir vietos klebonas kun. J. Kasakaitis, kuriam suteiktas sprendžiamasis balsas.

Atstovų sąrašas: 2 kp. Forest City — Juozas Purickis; 5 kp. Forest City—Kazimiera Šlamienė ir Juozas Šlamas; 7 kp. Pittston—Vladas Palūpis, Stanys Vaivada, Veronika Levickienė; 14 kp. Wilkes-Barre—Petras Valungevičius; 28 kp. Luzerne—Juozas Balčius ir Jonas Džiugas; 83 kp., Scranton—Antanas Abojus ir Simanas Galinis; 155 kp. Scranton—Stasys Mickevičius, Petras Talkevičius, Leonas Platakis ir Vladas Keliauskas; 209 kp. Kingston—Antanas Matulevičius ir Silvestras Kuosa; 271 kp. Simpson—Juozas Pūkevičius; apskrities valdybos nariai—pirmin. Pranas Katilius, vice pirmin. Petras Balčius, iždininkas—Jurgis Šlakis, iždo globėjas—Antanas Agurkis, korespondentas — redaktorius Matas Zujus ir kun. J. Kasakaitis.

M. Zujus perskaitė pereito metinio susirinkimo protokolą. P. Valungevičius pasiūlė priimt, P. Balčius parėmė. Priimtas vienbalsiai.

Iždininkas Jurgis Šlakis išdavė finansinę apyskaitą. Nuo metin o išvažiavimo išmokėjimų buvo $319.75, ižde liko $181.15; šiame susirinkime kuopos sumokėjo duoklėmis $2.83, dabartinis iždo stovis $183.98.

Pirmininkas Pranas Katilius plačiau raportuoja apie apskrities išvažiavimus. Pirmasis išvažiavimas įvyks sekmadienį, rugpiūčio 15 tą, Rocky Glen parke; antrasis įvyks sekmadienį, rugpiūčio 29 tą, Sans Souci parke. Išvažiavimų programos ir kitais reikalais išsireiškė Ant. Agurkis, Matas Zujus, Simanas Galinis, Antanas Matulevičius. Juozas Purickis pasiūlė programos reikalus palikt valdybai. Priimta vienbalsiai.

Pranas Katilius paaiškino, kad remiantis metinio susirinkimo nutarimu, apskrities valdyba išspausdino tikietus, kurie tinka abiem išvažiavimam. Kaina $1.00.

Galinis pasiūlė. Palūpis parėmė už tikietų platinimą skirti 20% komiso. Priimta vienbalsiai.

Seiminiai reikalai.

Iššaukus kuopas, paaiškėjo, kad tik kelios apskrity priklausančios kuopos turi išrinkę atstovus.

Iškėlus klausimą, ar apskritis iš savo iždo prisidės prie atstovų kelionės seiman, dauguma balsų nutarta neprisidėti.

Perredaguotos Susivienijimo konstitucijos ir įstatų, taipgi kitais seiminiais reikalais išsireiškė kun. J. Kasakaitis, Simanas Galinis, Antanas Agurkis, Vladas Palūpis, Antanas Matulevičius, Matas Zujus, Petras Balčius. Kaikurie atstovai pareiškė nepasitenkinimą, kad perredaguotos Susivienijimo konstitucijos ir įstatų tekstas paduotas organe tik anglų kalba. M. Zujus aiškino, kad neįmanoma konstituciją ir įstatus sulietuvinti iki valstybių apdraudos departamentai neužgirs perredaguoto teksto anglų kalba.

Kazimiera Šlamienė padėkojo apskričiai už jai paskirtą auką.

Susirinkimas užbaigtas 4:50 P. M. malda, kurią sukalbėjo kun. J. Kasakaitis.

KUNIGO JUOZO J. RAMANAUSKO ĮŠVENTINIMAS IR PRIMICIJA

KUNIGAS JUOZAS J. RAMANAUSKAS

Birželio 5 d. 8:30 ryte (D. S. T.) Šv. Petro katedroje, Scranton, Pa., įvyks klierikų šventinimai į kunigus, kurių tarpe yra ir lietuvis kunigas Juozas J. Ramanauskas (Roman), 249 Richard St., Kingston, Pa.

Šventinimo apeigas atliks J. E. vyskupas Henrikas T. Klonowski, D. D., Scrantų vyskupo padėjėjas (vyskupas Wm. J. Hafey gegužės 12-tą, 1954, mirė).

Kunigas Juozas pirmąsias šv. Mišias laikys birželio 6 d. 10:30 ryte Šv. Marijos Apreiškimo lietuvių R. K. bažnyčioje, Kingston, Pa., asistuojant kun. Antanui J. Norkūnui — arkikunigu (kadangi vietos klebonas kun. Jurgis V. Inčiūra serga); kun. Jonui Kazlauskui — diakonu; kun. Jonui Dastick—sub diakonu; klierikui Robert Shilala—apeigų vedeju.

Pamokslą lietuviškai pasakys kun. Juozas Aruškevičius, klebonas Šv. Juozapo lietuvių parapijos Duryea, Pa.; angliškai pamokslą pasakys kun. Alfred J. Žukauskas, klebonas Šv. Petro ir Povilo lietuvių parapijos Sugar Notch, Pa.

Šv. Marijos Apreiškimo parapijos choras, vedamas muziko Jono J. Šaučiuno, giedos Mišias ir kitas giesmes.

Po pamaldų, parapijos svetainėje, įvyks pietus su meniška programa pagerbiant primicijantą.

Kunigas Juozas, gimęs ir augęs Kingstone, sūnus Dominiko J. ir Anelės Ramanauskų (po tėvais Sakalauskaitė); turi vieną brolį Vincą, už ji vyresnį. Kunigas Juozas, dar jaunam amžiuje, pasireiškė veikloje. Pirmiausia ilgus metus tarnavo prie šv. Mišių ministrantu; paaugęs ilgai giedojo parapijos bažnytiniam chore iki išvyko į Šv. Petro seminariją London, Ontario, Canada.

Lankydamas Kingston High School, buvo pirmininku "Senior Class", taipgi "National Honor Society" pirmininku. Vienas pirmųjų mokinių įsisteigusioj **Kings College, kurią lankė du metu iki išvyko į seminariją London, Ontario, Canada ir ten sekmingai užbaigė kunigystės mokslą.**

Šv. Marijos parapijos žmonės džiaugiasi ir linki ILGIAUSIŲ METŲ!

LRKSA KUOPŲ SUSIRINKIMAI

FOREST CITY, Pa.—2-os kuopos susirinkimas bus birželio 13 ta dieną **tuoj po sumos, Šv. Antano parapijos svetainėje.**

PITTSTON, Pa. — 7-tos kuopos susirinkimas bus birželio 13-tą dieną, **tuoj po sumos, Šv. Kazimiero parapijos svetainėje.**

WATERBURY, Conn.—11 kuopos susirinkimas bus birželio 13-ta dieną 1 P. M. Šv. **Juozapo parapijos mokyklos kambary.**

CHICAGO, Illinois.—15-tos kuopos susirinkimas bus birželio 13-ta dieną, **2 P. M., Šv. Jurgio parapijos svetainėje. Visos narės-nariai, dalyvaukite susirinkime.**

NEWARK, N. J.—19-tos kuopos susirinkimas bus birželio 13 ta dieną, tuoj po sumai, Šv. Jurgio Dr-jos svetainėje, 180-2 New York Ave.

SO. BOSTON, Mass.—21 kuopos susirinkimas bus birželio 13-tą dieną, tuoj po sumai **pobažnytinėje Šv. Petro ir Povilo parapijos svetainėje.**

MINERSVILLE, Pa. — 24 kuopos susirinkimas bus birželio 13-ta dieną, **1 P. M., Šv. Pranciškaus parapijos svetainėje.**

SCRANTON, Pa. — 30-tos kuopos susirinkimas bus birželio 13-ta dieną, **tuoj po sumos, Šv. Juozapo parapijos svetainėje. Visi nariai-narės, dalyvaukite.**

MAHANOY CITY, Pa.— 31 kuopos susirinkimas bus birželio 13-ta dieną, **tuoj po sumos, Šv. Juozapo parapijos svetainėje.**

ANSONIA, Conn.—32-ros kuopos susirinkimas bus birželio 13-ta dieną, **tuoj po sumos Šv. Antano parapijos svetainėje.**

ROSELAND, Ill.—38-čios kuopos susirinkimas bus birželio 13-tą dieną, po sumai, Visų Šventų parapijos svetainėje.

KINGSTON, Pa. — 34-tos kuopos susirinkimas bus birželio 13-tą dieną, **tuoj po sumos, Šv. Marijos parapijos** svetainėje.

PITTSBURGH, Pa.—35-tos kuopos susirinkimas bus birželio 13-ta dieną, **tuoj po sumos, Šv. Vincento parapijos pobažnytinėj svetainėj.**

WORCESTER, Mass.—41 kuopos susirinkimas bus birželio 12-ta dieną, **Šv. Kazimiero parapijos svetainėje, 7-tą valandą vakaro.**

CICERO, Illinois.— 48-tos kuopos susirinkimas bus birželio 13-ta dieną, **1 P. M., Šv. Antano parapijos mokyklos kambary.**

NEW PHILADELPHIA, Pa. — 51 susirinkimas bus birželio 13-ta dieną, **dieną, tuoj po sumai parapijos svetainėje.**

EXETER, Penna.—57-tos kuopos susirinkimas bus birželio 13-ta dieną, **1 P. M., Lietuvių Piliečių Klubo svetainėje.**

NORWOOD, Mass.— 81os kuopos susirinkimas bus birželio 8-ta dieną, **7:30 P. M. Šv. Jurgio parapijos svetainėje, St. James St.**

WATERBURY, Conn.—91 kuopos susirinkimas bus birželio 13-ta dieną, **1 P. M., Šv. Juozapo parapijos svetainėje.**

ROCHESTER, N. Y.—108 kuopos susirinkimas bus birželio 13-ta dieną, **9 val. ryto, Šv. Jurgio parapijos svetainėje.**

CASTLE SHANNON, Pa.—172 kp. susirinkimas bus birželio 13-ta dieną, 1 val. P. M. pas kuopos pirmininką Motiejų Abraiti, 1311 Groveton St.

E. ST. LOUIS, Ill.—179 kuopos susirinkimas bus birželio 13-ta dieną, **Nekalto Prasidėjimo P. Šv. parapijos** svetainėje tuoj po 8 val. **Mišių.**

KINGSTON, Pa.—209-tos kuopos susirinkimas bus birželio 13-ta dieną, **2 P. M., Šv. Marijos parapijos svetainėje.**

NASHUA, N. H.—228-tos kuopos susirinkimas bus birželio 13 ta dieną tuoj po paskutinių **Mišių parapijos** svetainėje.

AMSTERDAM, N. Y.—243 kuopos susirinkimas bus birželio 13 ta dieną, **tuoj po sumos, bažnytinėj salėj.**

PITTSBURGH, Pa.—254 kuopos susirinkimas bus birželio 13 ta dieną, 2 P. M. Mykolo Cieponio namuose, 3945 Liberty Avenue, Pittsburgh.

DETROIT, Mich.—265-tos kuopos susirinkimas bus birželio 13 ta dieną, **tuoj po sumos, Šv. Antano parapijos mokyklos patalpose, W. Vernor** ir 25-ta gat.

N. JASIUKYNAITĖS KŪRINIŲ PARODA

NEW YORK.—The New York Public Labrary (viešasis knygynas) paskelbė lietuvaitės Natalijos Jasiukynaitės paveikslų parodą, kuri tęsis nuo birželio 3 čios iki birželio 30 tos, Little Gallery of the Hudson Park Branch patalpose, 10 Seventh Ave., New York City. Paroda bus atdara pirmadieniais nuo popiečio iki 9 val. vakaro; šeštadieniais nuo 9 val. ryto iki 1 val. po pietų; kitomis dienomis nuo 9 val. ryto iki 9 val. vakaro.

Parodoje bus išstatyta ypatingas lietuvaitės portretas lietuviškuose rūbuose ir 20 kitų paveikslų—aliejinių darbų paišyba.

Šia proga reikia pažymėti, kad artistė Natalija Jasiukynaitė yra dirbusi LRKSA centro ofise, kuomet ofisas buvo Brooklyne.

Linkime jai geriausio pasisekimo!

LEGAL NOTICES

Notice is hereby given to all persons concerned that the Accountants in the following estates have filed their accounts in the Office of the Register of Wills or the Clerk of the Orphans' Court on or before May 21, 1954 and that, unless exceptions are filed thereto, said accounts will be confirmed "nisi" on June 25, 1954, and confirmed absolutely and audited by the Orphans' Court of Luzerne County at 10 A. M. on Tuesday, July 6, 1954.

Estates of: Anthony Martin, Mae G. McCarty, Extrx.; Shirley Yencia Eno Daniels, Grdn.; Alvin G. Horn, Elizabeth L. Horn, Admtrx.; Mary Alice Youls, John Arnold Cosman, Admtr.; Margaret Hochreiter, Dr. Edward V. Cronauer, Extr.; John Yantachka, Louis Yantachka, Extr.; Rose Hornik, Theresa Chernavsky, Admtrx.; Joseph A. Walker, Miners National Bank of W-B., Extr.; Antonia Shadier, William J. Brennan, Extr.; Joseph Kuras or Kuras, Mary Miles, Extrx.; Margaret Rizzo, Rosa Piazza, Extrx.; Roland Barry, Edwin K. Barry, Extr.; Michael A. Curtis, Neil T. Dwyer, Extr.; Andrew Budziak, Catherine Budziak, et al., Extrs.; Sarah J. Uhl, John H. Uhl, Extr.; Frank Bu savage or Pranas Bucevicus, Mildred Uzdella, Extrx.; Fletcher D. Whitesell, Stanley Whitesell, Admtr.; William H. Williams, David J. Williams, Extr.; Anna E. Moore, Joseph A. Moore, Extr.; Anton Olson, Agnes Olson, Extrx.; Nellie V. Redington, Second Nat. Bank of W-B., Trustee; Alvan Markle, Markle Banking and Trust Co. of Hazleton, et al, Trustees; Conrad A. Balliet, First Nat. Bank of Hazleton, Extr.; Kate Ullrich, First Nat. Bank of Hazleton, Admtr. C. T. A.; Patrick F. Gallagher, First Nat. Bank of Hazleton, Extr.; Vito Stanziola, Anthony F. Martino, Admtr.; Lewis Stull, Julia R. Stull, Trustee; Joseph Saporito, Lillian Saporito, Extrx.; William J. Garrett, Charles H. Miner, Jr., Admtr.; Anna K. Hvizda, Joseph Hvizda et al., Extrs.; Anthony Dunleavy, Patrick J. Gallagher, Admtr.; Mabel E. Flynn, Wyoming Nat. Bank of W-B., Trustee; Irene Theresa Fargus, First Nat. Bank of Plymouth, Grdn.; William Arthur Fargus, First Nat. Bank of Plymouth, Grdn.; Carol Jean Fargus, First Nat. Bank of Plymouth, Grdn.; Elizabeth Ann Fargus, First Nat. Bank of Plymouth, Grdn.; Hugh Donald Fargus, First Nat. Bank of Plymouth, Grdn.; Ignatz Mittleman, Mary Mittleman Unterberger, Extrx. of Mose A. Mittleman, Admtr.; Ignatz Mittleman, Mary Mittleman Unterberger, Admtrx. D.B.N.C.T.A.; Anna Warman, Sherman G. Shook, Admtr.; Celia Rich, Josephine Rish, Extrx.; Anna Jane Uzups, Leonard Uzups, Extr.; Ida Trimer, Harry W. Trimmer, Admtr.; David Phillip Thomas, Hopkin T. Rowlands, Extr.; George Malta, Michael Malta, Extr.; John August Orfandes, First Nat. Bank of Hazleton, Extr.; Daniel H. Evans, Harris D. Evans, et al, Extrs.; Minar D. Markle, Florence B. Peters, Extrx.; Victoria G. Prime, John L. Prime, Admtr.; Elizabeth Johnson, Ethel S. Harlos, Extrx.; Mary Bednarek, Helen Kososki, Extrx.; Mary V. Smith, First Nat. Bank of Plymouth, Trustee; Franklin B. Spry, First Nat. Bank of Plymouth, Trustee; August Bayer, Ruth Albrecht, et al, Extrs.; Frank B. Trimmer, Elizabeth Driller, Admtrx.; Anna Neiman, Lorenz Roos, et al, Extrs.; Anna Stefan, George Stefan, Extr.; Lawrence Stawasz, Lottie Filip, et al, Extrs.; Letha M. Thomas, Hopkin T. Rowlands, Extr. of David P. Thomas, Extr.; Thomas A. A. Eipper, Kingston Nat. Bank, Trustee; Wayne M. Lance, Bertha B. Lance, Extrx.; Ellen Conwell, Timothy Conwell, Extr.; Stanley Staniorski, Stanley J. Staniorski, Admtr.; Sarah J. Jones, Laura Jones, et al, Extrs.

JOSEPH C. STROBEL,
Register of Wills and
Clerk of the Orphans' Court

LIETUVIŲ MOTERŲ KLUBO VEIKLA

Antradienį, gegužės 25-tą, Redington viešbučio patalpose, Wilkes-Barre, įvyko gausus Wyoming Klonio Lietuvių Moterų Klubo susirinkimas ir vakarienė.

Priimta 17-ka naujų narių. Naujų narių vajaus komisijos pirmininke buvo Mrs. P. Brusokienė; Mrs. Charles Zarecki buvo priėmimo komisijos pirmininkė.

Vadovaujant Mrs. J. Caffrey (Yarrow), klubiečių choras palinksmino dainomis. Vakarienės laiku populiariam dainavimui vadovavo Mrs. Čepanonienė.

Jau kelinti metai iš eilės Lietuvių Moterų Klubas jaunoms gabioms lietuvaitėms studentėms skiria stipendijas. Šių metų stipendija paskirta (keturių metų periodui—$400.00 vertės), Miss Ann Marie Proleika, kuri šį pavasarį baigia Forty Fort High School ir nuo sekančių mokslo metų pradžios pradės lankyti Misericordia kolegiją. Nauja stipendijantė yra duktė Mr. ir Mrs. J. Proleikų, gyv. 131 Slocum St., Forty Fort. Švietimo komisijos pirmininke yra Miss Helen Kretchick.

Susirinkimą vedė klubo pirmininkė Mrs. Peter Nutitis ir įteikė Proleikaitei stipendiją.

LRKSA 14 KUOPOS NARIAMS

Reguliaris mėnesinis LRKSA 14 kuopos susirinkimas įvyks sekmadienį, birželio 6-tą, tuoj po paskutinių mišių (sumos), Švč. Trejybės parapijos svetainėje, Wilkes-Barre, Pa. Visos narės-nariai, dalyvaukite susirinkime ir užsimokėkite duokles.

14 kp. valdyba

A. A. Mirusiems

A. A. VINCAS MARGEVIČIUS, gyv. 11 Mover Court, Exeter, palaidotas gegužės 29-tą iš Šv. Cecilijos bažnyčios Plymouth'o Šv. Kazimiero parapijos kapinėse, Muhlenburg.

A. A. MYKOLAS RAJŪNAS, gyv. 19 Hoobert St., Wilkes-Barre, palaidotas trečiadienį, birželio 2-rą iš Švč. Trejybės bažnyčios parapijos kapinėse. Laidojimu rūpinosi direktorius C. Leagus.

LRKSA 10 KUOPOS NARIŲ ŽINIAI

PHILADELPHIA, Pa.—Sekmadienį, birželio 6 d., po sumos Šv. Kazimiero parapijos patalpose įvyks priešseiminis LRKSA 10 kuopos narių susirinkimas. Bus svarstomi seiminiai ir kiti svarbūs reikalai.

Kuopos narius maloniai prašome atvykti į susirinkimą.

LRKSA 10 kp. valdyba

"Argentinos Lietuvių Balsas" birželio mėnesį leidžia tūkstantinį numerį.

PRAMOGŲ RENGĖJŲ DĖMESIUI

Įsigykite

GRAŽIAUSIŲ LIETUVIŠKŲ IR ANGLIŠKŲ DAINŲ RINKINĖLĮ

(Song List)

"Garso" administracija turi išspausdinus keturių puslapių brošiūrėlę su populiariškiausiomis lietuvių ir anglų dainomis. Iš viso telpa 35 dainos. Vienas egzempliorius kainuoja 5c (siunčiant paštu—8c). Perkant nuo 5 iki 25 egzempliorių kainuoja po 4c. Imant virš 25 egzempliorių kainuoja po 3c egzempliorius.

Bankietų ir įvairių pramogų rengėjai, norintys publiką maloniai nuteikti gražiomis lietuviškomis ir angliškomis dainomis, pasistenkite šį rinkinėlį užsisakyti.

Kreipkitės į
"GARSO" ADMINISTRACIJĄ
P. O. Box 32 (73 E. South Street), Wilkes-Barre, Pa.

"GARSO" KNYGYNE

GALITE GAUTI ŠIAS KNYGAS

ŠVENTASIS RAŠTAS—NAUJASIS TESTAMENTAS. J. E. Arkiv. J. Skvirecko vertimas. NAUJASIS TESTAMENTAS **apima visas keturių evangelijų knygas; Apaštalų Darbų aprašymą; laiškus Apaštalų: šv. Povilo, šv. Jokūbo, šv. Jono, šv. Judo ir gilųjį ateinančių iš ano pasaulio dalykų Apreiškimą, surašytą apaštalo šv. Jono. Naujame Testamente yra surašyta Viešpaties Jėzaus darbai ir stebūklai.**

ŠVENTASIS RAŠTAS tai yra KNYGA knygų. Todėl patys užsisakykite jį ir užsakykite mūsų broliams, kurie yra karo audrų išblaškyti. Jie yra labai išsiilgę lietuviškų knygų. Stipriais audeklo apdarais $4.00; popieriniais viršeliais—$2.00.

ŠVENTŲJŲ GYVENIMAI—Skaitymai kiekvienai dienai. Knyga turi netoli 1000 puslapių, gausiai paveiksluota, puikiais, stipriais apdarais su aukso kryžium ant viršaus. Kaina tik $4.00.

"VAI LĖKITE DAINOS"—Gražiausių Liaudies Dainų Rinkinys. Parašė kun. J. Dabrila. Papildytą rinkinį išleido kun. Pr. M. Juras. Knyga 288 puslapių, nedidelio formato. Telpa 233 gražiausios populiariausios liaudies dainos. Kaina 1 (vienas) doleris.

KAIP TAPTI AMERIKOS PILIEČIU? Tai yra labai naudinga knygutė, kuri daug padės tiems, kurie ruošiasi gauti Amerikos pilietybės antruosius popierius. Joje yra trumpai suglausti klausimai ir atsakymai anglų ir lietuvių kalbomis. Knygutė mažo formato. Gali moterys ją įsidėti į ridikulį (pocketbook). Didelės raidės, spauda aiški. Kaina 25 centai.

JOBO DRAMA, prof. Ant. Maceinos	**$2.00**
DIDYSIS INKVIZITORIUS, prof. Ant. Maceinos	**2.00**
ŠVENTIEJI AKMENYS (eilėraščiai), Fausto Kiršos	**2.00**
MIŠIOS, Jeronimo Kačinsko	**1.50**
ŠVENTASIS RAŠTAS, II tomas	**5.00**
LIAUDIES DAINOS, IV, K. V. Banaičio	**2.00**
100 LIAUDIES DAINŲ, K. V. Banaičio	**7.80**

Užsisakant kreipkitės į
"GARSO" ADMINISTRACIJĄ
73 E. South Street (P. O. Box 32), Wilkes-Barre, Pa.

NEMOKAMAI

Pamėginkite visi tie, kurie kenčiate šiuos skausmus: REUMATIŠKUS, RANKŲ IR KOJŲ GĖLIMĄ BEI TIRPIMĄ, NEURALGIJĄ, NUOVARGĮ, DIEGLIUS. Jeigu jūs branginate savo sveikatą, tai tuojau atsiųskite savo vardą, pavardę ir adresą drauge su šiuo skelbimu, ir nemokamai gausite naujai pagerintos Dekenio Galingos Mosties. Pavartoję ją, po savaitės laiko, jeigu nesijausite sveikesni, grąžinkite mums likusią. Bet mes žinome: tūkstančiams padėjo, padės ir jums. Užtikriname pasekmes!

Yra senas ir teisingas priežodis: kas tepa, tas važiuoja. Todėl, jeigu nori važiuoti, tai tepk ir tepk su Dekenio Galinga Mostimi.

DEKEN'S PRODUCTS
P. O. Box 666 Newark 1, N. J.

CHICAGIEČIAI!

Kai jums atsitiks kas negero namuose—suges radio, televizija, prosas, motorai, valytuvai, patefonai, visad atsiminkite, kad jums yra pasirengęs patarnauti savas tautietis, sąžiningai ir gerai, prieinamomis sąlygomis. Tad kreipkitės bet kuriuo laiku šiuo adresu:

BALYS BRAZDŽIONIS
4040 So. Francisco Avenue
Chicago 32, Illinois
Tel. LA-3-7685

Jis mielai jums visad padės, patars ir sutvarkys ką reikės.

TAUPYMĄ PRADĖK MAŽA SUMA!

BET PRADĖK DABAR!

TAUPYMAI APDRAUSTI IKI $10,000.00
$2\frac{1}{2}\%$ Palūkanų (Interest)

MORGIČIŲ PASKOLOS PIRKIMUI AR STATYMUI JŪSŲ NUOSAVO NAMO

SUPERIOR SAVINGS & LOAN ASS'N

Telephone HE 1-2498

6712 Superior Ave. Cleveland 3, Ohio