LRKSA OFICIALUS ORGANAS, KATALIKIŠKAI TAUTIŠKOS MINTIES SAVAITRAŠTIS
Prenumerata metams $2.00, pusmečiui $1.00
73 E. South St. (P. O. Box 32), Wilkes-Barre, Pa.
Telefonas: Wilkes-Barre 3-4711

GAIRSAS

Entered as Second Class Matter January 16, 1930, at Post Office at Wilkes-Barre, Pa., under Act of August 24, 1919

LITHUANIAN R. C. ALLIANCE OF AMERICA
OFFICIAL PUBLICATION
Advertising Rates on Application
73 E. South St. (P. O. Box 32), Wilkes-Barre, Pa.
Phone: Wilkes-Barre 3-4711

No. 34. KETVIRTADIENIS, RUGSĖJO-SEPTEMBER 2, 1954 VOL.METAI XXXVIII

Dienos Klausimai

Rugpiūčio 23-čią revolverio kulka užbaigė savo gyvenimą buvęs ilgametis Brazilijos prezidentas Getulio Vargas, 71 metų amžiaus. Vargas (su penkių metų pertrauka) prezidentavo nuo 1930 metų. Jis diktatoriniu būdu pakeitė šalies konstituciją, tikslu sustiprinti savo režimą. Gal būt, Vargas dar būtų ir toliau prezidentavęs, jei ne paskutinieji įvykiai privedę prie oro jėgų ir armijos viršūnių sukilimo. Rugpiūčio 5-tą sąmokslininkai kėsinosi nužudyti Carlos Lacerda, opozinio laikraščio redaktorių, kuris gana aštriai atakuodavo Vargas ir jo vyriausybės režimą. Lacarda išliko gyvas, vienok nuo pasikėsintojų kulkos žuvo aviacijos majoras. Netrukus paaiškėjo, kad tarp pasikėsintojų būta Vargo sargybinių. Pirmiausia aviacijos, o vėliau armijos viršūnėse kilo didelis sujudimas ir reikalavimai, kad Vargas rezignuotų. Vargas ilgai spyrėsi prieš generolų ir kitų aukštų karininkų grupės reikalavimus, bet galų gale turėjo nusileisti ir po to paleido krūtinėn kulką ir užbaigė savo ilgą ir spalvotą karjerą.

* * *

Brazilijos eks-prezidentui Vargas nusišovus, jo šalininkai sostinėje Rio de Janeiro ir kituose didesniuose centruose suorganizavo triukšmingas protesto demonstracijas, kurias raudonieji pasistengė panaudoti išliejimui tulžies prieš U. S. konsulatus ir kitas amerikiečių įstaigas iškuldami langus. Reik pastebėti, kad Brazilija yra pati didžiausia pietinės Amerikos valstybė turinti virš 50 milijonų gyventojų, o jos teritorija yra net didesnė už U. S. teritoriją. Naujų prezidentu paskirtas Jose Cafe Filho, ikšiol buvęs valstybės vice prezidentas. Reik manyt, kad Brazilija išgyvens krizę ir nenukryps į kraštutinumus, kaip kad dažnai įvyksta su kitomis pietų ir centralinės Amerikos valstybėmis.

* * *

Prancūzijos parlamentas, po karštų ginčų, 319 balsų prieš 264 balsus atmetė Europos Gynybos Bendruomenės paktą. Tuo bendrai vakariečių armijai užduotas bene mirtinas smūgis. Komunistai ir degaulistai triumfuoja. Beje, Washingtonas buvo iš anksto įspėjęs, kad jei asamblėjai atmes bendros armijos paktą, ši šalis turės persvarstyti visą europinę politiką.

* * *

U. S. cenzo biuras paskelbė, kad šių metų lapkričio mėnesį Jungtinės Amerikos Valstybės pirmu kartu savo istorijoje turės virš šimto milijonų piliečių turinčių teisę balsuoti. 1952 metais prezidentiniuose rinkimuose tokią teisę turėjo 98 milijonai asmenų, vienok balsavo tik 61 ir pusė milijono ir tai buvo rekordinis balsuotojų skaičius.

* * *

U. S. oro jėgų vadovybė pranašauja, kad sovietinės Rusijos intensyvus oro jėgų didinimas privers U. S. persvarstyti savo planus ir didint oro jėgas. Sovietų Rusijos svarbiausias tikslas pasiruošti, kad galėtų suduoti mirtinus smūgius mūsų šaliai.

LIETUVIAI PAKVIESTI Į PASAULINĮ SPAUDOS KONGRESĄ

Brazilijoje šiemet iškilmingai minima Sao Paolo miesto, svarbiausio jos ūkinio ir pramoninio centro, 400 metų įkūrimo sukaktis.

Ta pačia proga Paulistų Spaudos Sąjunga yra nutarusi suruošti Sao Paolo mieste Pirmąjį Pasaulinį Spaudos Kongresą, į kurį per Lietuvos konsulą Sao Paolo mieste A. Polišaitį yra pakviesta ir VT Informacijos Tarnyba drauge su lietuvių žurnalistų ir spaudos organizacijomis, veikiančiomis užsienyje.

Į kongresą kviečiami visų pasaulio valstybių žurnalistų ir spaudos organizacijų atstovai, iš kiekvieno krašto—po tris.

Kongresas šaukiamas š. m. lapkričio 6-13 dienomis. Į jį nuvykusiems atstovams 10 dienų, įskaitant ir ekskursijas, bus teikiamas nemokamas išlaikymas (butas ir valgis), tik už kelionę reikės atsilyginti patiems, bet ir čia tikimasi gauti nuolaidų.

Kongreso ruošėjas—Sao Paolo Spaudos Sąjunga, kurią sudaro tiek žurnalistai, tiek laikraščių leidėjai. Talkininkauti į kai kurias komisijas ir paruošiamųjų darbų atlikti yra pakviestas taip pat vienas iš lietuvių ryšininkų, kun. P. Ragažinskas, kuris paprašytas tarpininkauti tarp kongreso komiteto ir lietuvių žurnalistų. Kongreso komitetas pabrėžė parašyti taip pat Lietuvos periodinės spaudos istoriją, kurią nori įdėti į ta proga ruošiamą spaudos kongresui paminėti leidinį. Leidiny įdėti straipsniai bus portugalų, ispanų ir anglų kalbomis.

Sao Paolo sukakčiai atžymėti iškilmės pradedamos netrukus. Tautų Paviljone šalia kitų dalyvauja ir lietuviai su savo paroda, tuo būdu kuo galėdami prisidėdami prie garsinimo Lietuvos vardo.

Paroda S. Paoly atidaryta rugpiūčio 21 d. Lietuvai vietą Tautų rūmuose išrūpinta konsulo A. Polišaičio ir S. Paolo Lietuvių Tarybos atstovo kun. P. Ragažinsko pastangomis. Lietuviai gautosiomis patalpomis solidariai pasidalino su estais ir latviais. Lietuvos parodai ruošti komitetas su visomis savo sekcijomis smarkiai išplėtė veiklą, išjudindami visą lietuvių koloniją. Projektuojama išleisti ir atskira brošiūra. Parodai tinkamai paruošti gauta aukų, tarp jų 10,000 Cr. iš Brazilijos ministerio Dr. Horacio Lafer, kuris yra kilęs iš Lietuvos.

Ryšiumi su šia sukaktimi Lietuva *buvo pakviesta dalyvauti ir visoje eilėj kitų kongresų. Elta*

NAUJAS SCRANTŲ DIECEZIJOS VYSKUPAS JEROME D. HANNAN

SCRANTON, Pa. — Popiežius Pijus XII paskyrė Right Rev. Msgr. Jerome D. Hannan, Katalikų Universiteto Washingtone vice rektorių, Scrantų diecezijos vyskupu.

Naujasis vyskupas, kuris yra ketvirtas iš eilės Scrantų diecezijoj (diecezija įsteigta 1868 metais) yra 58-nių metų amžiaus. Jis gimė lapkričio 29-tą 1896 m. Studijavo Duquesne universitete, Pittsburgh. Dvasinius mokslus išėjo St. Vincent seminarijoj Latrobe, Pa. Kunigu įšvęstas gegužės 22 ,1921. Yra klebonavęs įvairiose Pittsburgho diecezijos parapijose, o nuo 1935 iki 1939 metų buvo katedros administratorium. Šalia dvasinių mokslų naujasis vyskupas yra studijavęs (Duquesne ir Katalikų universitetuose) taip vadinamą Anglo-American common law ir kanonines teises. 1940 metais pradėjo profesoriauti Katalikų universitete, o 1951 metais užėmė vice rektoriaus vietą.

Taigi, Scrantų diecezija susilauks šviesaus ir patyrusio administratoriaus. Iškilminga inauguracija įvyks šių metų rugsėjo 21-mą.

Scrantų diecezija yra didelė, apimanti 350,000 katalikų. Čia darbuojasi keli šimtai kunigų, turi daug parapijinių mokyklų, kelias kolegijas ir daug labdaringų ir kitokių institucijų. Nuo 1868 m. čia ganytojavo keturi vyskupai, būtent: William O'Hara, Michael J. Hoban, Thomas C. O'Reily, William J. Hafey.

Naujasis vyskupas Hannan yra pirmas šios vyskupijos ganytojas kilęs iš Pennsylvania valstybės.

Scrantų vyskupijoj gyvuoja penkiolika lietuvių parapijų. Kai kurios iš jų yra vienos iš seniausių lietuvių parapijų Amerikoje.

KUNIGŲ VIENYBĖS SEIMAS

PHILADELPHIA, Pa.—Š. m. Kunigų Vienybės vienos dienos seimas įvyko rugpiūčio 26 d. Philadelphijoje puikiose Barklay viešbučio patalpose. Iš įvairių JAV ir Kanados apylinkių dalyvavo apie 50 lietuvių kunigų, kurių tarpe buvo J. E. vyskupas V. Brizgys, prel. Balkūnas, prel. Albavičius, prel. Valančiūnas, prel. Kelmelis ir kan. Paškauskas. Seime buvo atstovaujamos ir kelios lietuvių vyrų vienuolijos.

Seimą atidarė Philadelphijos Kunigų Vienybės apylinkės pirmininkas klebonas dr. Martusevičius, pakviesdamas J. E. vysk. Brizgį sukalbėti maldą—invokaciją. Posėdžiams pirmininkavo Kunigų Vienybės centro pirmininkas kun. Katauskas ir kun. prof. Ražaitis, pasikviesdami sekretoriais kun. Bajerčių ir kun. A. Sabaliauską, SDB. Rezoliucijų ir sveikinimų komisiją sudarė kunigai: Saplys, MIC, Čepukaitis, Pikturna ir Vincius.

Kun. Katauskas padarė K. Vienybės centro valdybos, o kun. dr. Juška K. Vienybės sekretoriaus pranešimą. Centro iždininko pranešimą paskaitė kan. Paškauskas.

Nekalto Prasidėjimo Marijos metų komisijos ir Katalikų Federacijos vardu kalbėjo prel. Balkūnas, ragindamas kuo gausiausiai dalyvauti šiais metais rugsėjo mėnesį Clevelande, Ohio, ruošiamame Federacijos kongrese.

Amerikos L. K. istorijos išleidimo ir ateitininkų organizacijos reikšmę ir svarbą jautriais žodžiais nušvietė tėvas Viktoras Gidžiūnas, OFM, ragindamas lietuvius kunigus ir per juos visą lietuvišką visuomenę į šį veikimą atkreipti ypatingą dėmesį ir jį visomis galimybėmis palaikyti bei paremti. Tėvas V. Gidžiūnas iš Toronto atstovavo taipgi Kanados kunigus, kurių vardu jis padarė ir atatinkamą pranešimą.

L. Vyčių organizacijos ir Mėlynosios Armijos veiklą nušvietė kun. Kontautas.

Seimas, išklausęs K. Vienybės leidžiamo laikraščio redaktoriaus kun. Rimšelio, MIC, raštiškai prisiųsto pranešimo, pasigėrėjo redakcinio kolektyvo uoliai dirbamu darbu laikraščio redagavimo srityje.

Venecuelos ir Kolumbijos lietuvių kunigų vardu kalbėjo kun. A. Sabaliauskas, SDB, kuris taipgi nušvietė lietuvių saleziečių Italijoje esančios lietuviškos gimnazijos neturtingų lietuvių mokinių reikalus.

Neseniai iš Romos atvykęs kun. Dobrovolskis kalbėjo Romoje esančių lietuvių kunigų vardu, [illegible] tą paskaitą—Parapija ir katalikiškos organizacijos—skaitė kun. dr. A. Deksnys iš St. Louis, Ill.

Posėdžiams baigiantis buvo perskaityta ir priimta ištisa eilė rezoliucijų, kurios bus paskelbtos sekančiame Lux Christi žurnalo numeryje. Nutarta pasiųsti seimo sveikinimo telegramas popiežiaus delegatui JAV, Philadelphijos arkivyskupui, Kauno arkivyskupui metropolitui Skvireckui ir kitiems.

Sekančiais metais Kunigų Vienybės seimas nutarta sušaukti rugsėjo mėnesį Scranton, Pa.

Malonu yra pastebėti, jog visi seime diskutuojami klausimai ir svarstomi reikalai praėjo sklandžioje susikiausymo dvasioje ir ryžto ženkle kuo uoliausiai dirbti katalikybės stiprinimo ir lietuvybės išlaikymo srityse. *Darb.*

KOLUMBIJOS LIETUVIAI

Valle's krašte yra įsikūrusios kelios lietuvių šeimos. Nuo senesnio laiko Cali mieste gyvena K. Jasėnas, kelių įmonių ir namų savininkas.

Buga's miesto apylinkėje agronomas dr. K. E. Balsevičius ir pienininkas A. Jurkšaitis turi įsteigę pomidorų plantaciją. Šiais metais jiedu jau baigia parduoti Fruco fabrikui, su kuriuo turi sudarę sutartį, 40,000 dėžių, arba 1,000,000 kilogramų pomidorų. Tame pačiame mieste dr. K. E. Balsevičius yra STAG bendrovės dalininkas, kuri turi kukuruzų ir pupelių didėles plantacijas ir kartu aptarnauja visą apylinkę piktžolių ir kenkėjų technikiniam darbe. Ten pat yra apsigyvenusi ir jau prasimušusi ūkininkų Lukauskų šeima.

Bugos mieste valstybinėje žemės ūkio ir gyvulininkystės parodoje lietuviai agr. dr. K. E. Balsevičius ir pienininkas A. Jurkšaitis, pomidorų augintojai, laimėjo pirmąją premiją. Parodos metu buvo sukviesti visi Valle's krašto lietuviai, kuriems Balsevičių šeima suruošė vaišes. Ta pačia proga kun. N. Saldukas atlaikė lietuviams pamaldas. Po pamaldų ir apšlankę parodą lietuviai buvo pakviesti į Balsevičiaus ir Jurkšaičio ūkius. *E.*

ŠILUVOS MARIJOS IR TAUTOS ŠVENTĖ

MARIANAPOLYJE 1954 Šv. Marijos Metais, rugsėjo 12 dieną, sekmadienį, Tėvai Marijonai rengia stebūkl. Šiluvos Marijos ir Tautos šventę. Bus vienintelė vieša ir didelė lietuvių katalikų maldos diena visoje Naujoje Anglijoje.

Šventės Programoje:

7 val. šv. Mišios ir išstatymas Švč. Sakramento.

11 val. iškilmingos šv. Mišios ir pamokslas.

2 val. pp. Kryžiaus Keliai parke.

4 val. pp. iškilminga procesija su Švč. Sakramentu apie parką. Procesiją veda J. E. vyskupas Bernardas Flanagan, vyriausias vietos ganytojas.

7 val. vakare procesija su žvakutėmis į Liurdą.

Šioje šventėje melsimės už kenčiančią ir persekiojamą Bažnyčią, už Lietuvą ir kitus pavergtus kraštus, už lietuvių šeimas. Todėl prašome ir kviečiame visus lietuvius kuo skaitlingiau joje dalyvauti. Ypatingai prašome atvykti visas lietuvių katalikiškas organizacijas su savo vėliavomis, jei kas jas turi, ir procesijoje dalyvauti organizuotai. Ši šventė tebūna visiškas mūsų pasiaukojimas ir atsidavimas savo dangiškajai Motinai.

Tėvai Marijonai

JAV LB APYLINKIŲ VALDYBOMS

Pasaulio Lietuvių Archyvo direktorius kreipėsi (1954.2.31) į LB apylinkių valdybas paidinti valdybų narių skaičių vienu asmeniu, įvedant PLA *talkininko* pareigą (pakviečiant tam reikalui tinkamą asmenį ar darenkant artimiausiame susirinkime).

LOKas (1954.3.31) bendraraščiu savo padalinius paragino remti PLA direktoriaus keliamą reikalą.

Nuo to bendraraščio išsiuntinėjimo praėjo jau gerokas laiko tarpas, tad valdybos vienokiu ar kitokiu būdu PLA talkininkus jau turi, tik Archyvas negali su jais užmegsti kontakto, nes neturi adresų. Kadangi istorinės medžiagos rinkimo darbas neatidėliotinas (nes kiekviena diena atneša didžiausius nuostolius), tad labai prašau Apylinkių Valdybas skubiai pranešti Pasaulio Lietuvių Archyvui (2601 W. Marquette Road, Chicago 29, Ill.) PLA talkininko vardą, pavardę ir adresą.

Vincentas Liulevičius,
PLA Direktorius

KOEGZISTENCIJA ESANTI NEGALIMA

Washington, D. C. (LAIC).—Charles J. Kersten vadovaujamo komunistų agresijai tirti komiteto narys kongresmanas M. A. Feighan, po apklausinėjimo įvairiuose kraštuose apie 100 liudininkų, grįžęs į JAV, pareiškė, kad jo įsitikinimu taikus sugyvenimas tarp laisvojo pasaulio ir komunistų yra neįmanomas.

Pasikalbėjime su spaudos atstovais Feighan pažymėjo, jog buvo apklausinėta savo akimis dalykus matę liudininkai, o ne kokie teoretikai, ir iš jų liudijimų aiškiai matyti, jog komunizmas yra niekas daugiau, kaip Maskvos diriguojamas tarptautinis nusikaltėlių sąmokslas. Su komunistais esą neįmanoma pasiekti jokio diplomatinio susitarimo, jei jiems visiškai nenusileidžiama. JAV, Feighman nuomone, privalo laikytis tvirtos ir karine jėga paremtos politikos.

Kansas City.—Rugpiūčio 30-tą banditų ir policistų kovoje žuvo trys asmenys.

Pavergtoje Lietuvoje

Vėl išveža žmones iš Lietuvos. Rusai trėmimus dangsto įvairiais vardais. Daugiausia juos dengia savanoriškumo skraiste. Girdi, žmonės savo noru vyksta į Sibirą padėti dirvonuose kolchozus steigti. Iš tikrųjų, nė vienas lietuvis savo noru į Sibirą nevažiuoja. Visus parinko komunistų partijos pareigūnai. Jei parinktasis atsisakydavo geruoju į Sibirą vykti, jis buvo tremiamas kaip kalinys. Niekam Lietuvoje ne paslaptis, kad tokiu būdu pavasarį į Sibirą buvo ištremta daug lietuviško jaunimo, vasarą—moterų, o pastaruoju laiku tremiami šoferiai ir kiti žmonės ir išvežamos mašinos. Vilniaus radijas rugpiūčio 12 d. pasigyrė, kad į Akmolinsko sritį, pietrytiniame Sibire, tik ką iš Lietuvos išvykę 250 žmonių: šoferių, mechanikų, šaltkalvių ir kitokių 150 automobilių ir trys kilnojamos dirbtuvės. Netrukus į ten vyksią dar 150 žmonių ir 50 mašinų. Pastaroji žmonių deportacija ir mašinų išgabenimas dangstomas nekaltu vardu, esą, jie siunčiami į Sibirą ne visam laikui, o tik pervežti naują derlių. Tuo tarpu kiekvienam aišku, kad Akmolinskas nuo Lietuvos yra už penkių tūkstančių kilometrų. Todėl siunčiamieji, keliaudami sovietinio susisiekimo sparta, Akmolinsko srities kolchozus pasieks, kai laukai jau bus po sniegu. Jei iš tikrųjų Sibiro dirvonuose būtų užauges toks didelis javų derlius, kad jam iš laukų į vagonus suvežti nebūtų pakakę vietoje turimų mašinų, be abejonės, būtų [illegible] tuose, žymiai artimesniuose, kaip Lietuva. Tame plote, kuris skiria Akmolinsko sritį nuo Lietuvos, yra daug ne tik automobilių, šoferių ir mechanikų, bet ir automobilių fabrikų. Lietuvoje niekas negali tikėti, kad tremiamieji lietuviai ir automobiliai tikrai vežami į Akmolinsko sritį naujo derliaus pervežti. Visiems aišku, kad žmonių ir mašinų išgabenimas daromas visai kitu tikslu, bet tik ne tuo, kuriuo komunistai šią deportaciją dangsto.

Vilniaus radijas rugpiūčio 14 d. papildomai pranešė, kad iš Alytaus, Vilniaus ir Ukmergės išlydėta antra autovežimių kolona į Altajaus kraštą. Kolona susideda iš 30 sunkvežimių. Kartu išvykę šoferiai, šaltkalviai, mehanikai, iš viso 65 žmonės. Be to—priduria Vilniaus radijas, —artimiausiomis dienomis į Altajų, Kazachstaną ir Sibirą išvyks dar kelios autokolonos.

— Šiemet veterinarijos gydytojų diplomai įteikti 142 absolventams, tarp kurių pasižymėjo I. Musteikaitė, J. Čepulis, I. Petrikas ir kiti. Žemės Ūkio akademiją, skelbiama, baigus apie 230 agronomų, mehanizatorių, ekonomistų, žemėtvarkininkų, melioratorių ir miškininkų. Rektoriaus Bučo pareiškimu, šiemet Vilniaus universitetą baigę apie 500 "jaunų aukštai kvalifikuotų specialistų", o iš viso pokario metais—apie 3,200 tokių "įvairių specialistų". Dailės institutas išleido 44 specialistus, Vilniaus valstybinį pedagoginį institutą baigę 269 "jauni mokytojai", [illegible] mokytojų institutas diplomai įteikti 178 žmonėms. *E.*

DIDŽIOJO VAJAUS ŽENKLE

Rugsėjo mėnuo yra Didžiojo New Yorko ir jo apylinkių lietuvių bandymo mėnuo. Jis parodys mums, kiek mes augštai stovime savo tautos narių sargyboje, kiek karštai plaka mūsų širdys dėl mūsų vargstančių brolių anapus vandenyno. Jis parodys mums, galų gale, kiek mes verti nešioti garbingą lietuvio vardą.

Mes čia perkamės namus, automašinas, gražiai rengiamės ir gerai pavalgom, bet vis sielojamės, kad dar permažai . . . kad vis permažai . . . Bet ar pakankamai sielojamės tais nelaimingaisiais, kurie klaikiai vaikšto kryžiaus keliu Europoje be jokios vilties, be ateities.

Rugsėjo mėnuo tebūna mūsų gilių apmąstymų mėnuo. Bent tada persikelkim savo širdimi ir siela į anų nedalią. Kas jau ten gyveno, tiems, galbūt, lengviau isijausti, prisimenant savas išgyventas kančias, nors senieji Amerikos lietuviai, kaip rodo netolima praeitis, pernelyg labai buvo įsijautę į vadinamųjų D. P. vargą ir rėmė, kuo tik galėjo.

Jei jau Didžiojo New Yorko burmistras, kitatautis, parodė savo meilę, skirdamas BALFui visą rugsėjo mėnesį rinkliavoms mūsų vargstančių brolių naudai, tai mes, lietuviai, tūkstantį kartų daugiau turime atjausti savo brolius ir seseris besišaukiančius pagelbos.

Taigi RUGSĖJO mėnuo turi giliai įeiti į mūsų sielą ir plačiai atverti ją, alsuojančią karšta meile mūsų tautiečiams anapus vandenyno. Kas tik gali turėtų stoti į aukų rinkėjų eiles. Šia proga gražiosios lietuvaitės, rinkdamos aukas, galėtų pademonstruoti ir gražiuosius tautinius drabužius. Visi kiti turėtų duosniai atidarvti savo pinigines ir pilnas drabužių spintas. Tegul neėda kandys. Geriau atiduoti BALFui. Jis atiduos tiems, kurie jų reikalingi.

Čia negali būti jokio skirtumo nei tarp senų, nei tarp naujų ateivių. Visi mes esame lietuviai, visi tos pačios žemės išauginti. Čia gimusieji, manau, su pagarba prisimins savo senolę ir taip pat neliks abejingi jos vaikams.

Tikro lietuvio, mylinčio savo brolius, pareiga—visą RUGSĖJO mėnesį gyventi didžiojo vajaus ženkle. Visų kalbų pradžia ir pabaiga turi būti persisunkusi vajaus pasisekimo dvasia, kad tokiu būdu nė vienas lietuvis nepamirštų esąs lietuvis ir nepadarytų mirtinos nuodėmės nesudėjęs būtinos aukos ant mūsų tautos, mūsų tėvynės aukuro, kuri dabar yra pavergta ir negali pasirūpinti savo vaikų likimu.

J. Grabau Grabauskas

Didžiausiame Kolumbijos cukraus fabrike Manuelita, prie Palmiros miesto, dirba Konstantinas Šadauskas, buvęs Lietuvoje alaus bravoro vedėjas ir savininkas. Jis veda destiliacijos skyrių ir eina chemiko pareigas.

LRKSA Nauji Nariai

Šią savaitę Susivienijimo centras įregistravo šiuos naujus narius:

50 kp.	Cleveland, Ohio—Sušinskas, Danutė (Juv.)	Juknialis
37 "	Exeter, Pa.—Vasil, Georgana (Juv.)	Stepulis
16 "	Chicago, Ill.—Stroga, Walter	Šarauskas

LIETUVIŲ R. K. SUSIVIENIJIMO AMERIKOJE OFICIALUS ORGANAS

GARSAS

Išeina ketvirtadieniais Redaguoja MATAS ŽUJUS

PRENUMERATOS KAINA:
Jung. Am. Valst. metams $2.00, pusei metų $1.00; užsieniuose metams $3.00
Skelbimų kainos sulig pareikalavimo

LITHUANIAN R. CATH. ALLIANCE OF AMERICA
OFFICIAL PUBLICATION "GARSAS"
Published every Thursday by the Lithuanian R. C. Alliance of America

"GARSAS"
73 East South Street (P. O. Box 32), Wilkes-Barre, Pa.
PHONE. Wilkes-Barre 8-4711

TREČIOJI BYLA

Arkivyskupo Jurgio Matulaičio beatifikacijos procesi 1954 m., birželio 19 d. prasidėjo trečioji informacinė byla, vadinama "de non cultu", t. y. kad Dievo Tarnui arkiv. Jurgiui nebuvo teikiama viešoji liturginė pagarba.

Byla prasidėjo viešuoju posėdžiu Romos Vikarijato patalpose. Jam vadovavo Romos Generalinio Vikaro Kardinolo Klemenso Micara vardu įgaliotinis arkiv. Luigi Traglia, dalyvaujant trims Tribunolo teisėjams, Tikėjimo Gynėjui, dviem Teismo Notarams, Generaliniam Postulatoriui. Šio posėdžio protokolą surašė jam skirtas specialus notaras.

Į pasiųstą Generalinio Postulatoriaus Romos Generaliniam Vikarui Kardinolui Kl. Micara prašymą, kuris posėdyje buvo pirmiausiai perskaitytas, sekė kardinolo teigiamas atsakymas, kuriuo pradedama minėtoji informacinė byla.

Čia pat buvo paskelbtas Teismo sąstatas. Skiriamieji bylai teisėjai ir visi kiti Teismo nariai pareiškė, jog sutinka ir prisiima skirtąsias pareigas. Kiekvienas jų atskirai prisiekė įstikimai eiti paskirtas pareigas ir [illegible] užlaikyti paslaptį, kas bus sakoma liudininkų.

Gen. [illegible] tada Teismui [illegible] yra surašyti jo teigimas, susidedąs į 10 straipsnelių, kad Dievo Tarnui arkivyskupui Jurgiui Matulaičiui-Matulevičiui nebuvo teikiama vieša liturginė pagarba, o antrame rašte jis patiekė Teismui reikalaujamų keturių liudininkų vardus, kurie prisiekę Teismui įrodys, kad Generalinis Postulatorius sako tiesą.

Teismas priėmė abudu raštu, sutarė vietą ir laiką savo būsimam posėdžiui, kuriame bus apklausinėjami liudininkai, čia pat visi pasirašė protokolą ir baigė viešąjį trečiosios bylos pirmąjį posėdį.

Šiuo tarpu eina lygiagrečiai trys informacinės bylos: pirmoji—apie arkiv. Jurgio raštus. Juos visus reikia surinkti, daug ką išversti italų kalbon, perrašyti, surūšiuoti ir patiekti Teismui peržiūrėti. Ši byla baigsis, atrodo, šį rudenį. Antroji byla apie arkiv. Jurgio šventumo garsą, jo didvyriškas dorybes ir padarytus stebūklus yra žymiai pasistūmėjus: 16-je Teismo posėdžių yra apklausti 10 liudininkų. Pagelbinė beatifikacijos byla, kurią sudaro Brooklyno Ganytojas, arkiv. T. E. Molloy, turi 6 liudininkus ir prasidės vasaros atostogoms pasibaigus. Romos Tribunole yra likę apklausti irgi 6 liudininkai.

Kai visi liudininkai bus išklausinėti, kai pasibaigs visos informacinės beatifikacijos bylos, Generalinis Postulatorius turės pasirūpinti, kad Romos Vikarijato Tribunolo skirtas raštininkas visas bylas perrašytų ranka. Tą nuorašą jis turės atspausti; pavesti bylos advokatui padaryti reikalaujamą bylos santrauką, patiekti reikalaujamas naujas žinias, išaiškinti Tikėjimo Gynėjo abejones ar jo padarytus užmetimus ir visus šiuos dokumentus spaudoje atspaudus, priduoti Šv. Apeigų Kongregacijai, kad byla gautų tolimesnę eigą.

Amerikoje ir kitur yra renkami žmonių pažadai, kad jie melsis už arkiv. Jurgio beatifikaciją, melsis, kad Dievas padarytų arkiv. Jurgiui užtariant, bent du stebūklu, reikalingu beatifikacijos procesui.

Šių maldų yra prašę trys nepagydomi ligoniai: vienas turi nudžiūvusias kojas, antras serga kaulų džiova, trečias serga nepagydomu vėžiu.

Kas sutinka už juos melstis, kad užtariant arkiv. Jurgiui atgautų jie sveikatą, savo vardus ir adresus pasiųskite arba Generaliniam Postulatoriui, Rev. C. Reklaitis, MIC, Roma—Italy, arba Vice Postulatoriui, adresu: Rev. C. A. Matulaitis, MIC, MARIANAPOLIS, Thompson, Ct.

DOKUMENTINĖ MEDŽIAGA BOLŠEVIKŲ NUSIKALTIMAMS ĮRODYTI

Amerikiečių generalinio konsulato salėje Munchene prieš mikrofonus, kino apžvalgų ir televizijos kameras vyko vieši Kersteno komisijos posėdžiai, kuriuos kasdien sekė apie 100 žurnalistų ir eilinių žiūrovų. Galė salės, už ilgo stalo, sėdėjo komisijos nariai — kongresininkai: priešais juos—liudininkai su vertėjais ir stenografai, kurie užrašinėjo kiekvieną žodį. Visa salės atmosfera—kaip teisme, kurio neakivaizdinis kaltinamasis buvo sovietiniai vadeivos, visa Sovietų politinė kriminalinė sistema.

Neapsiriksime spėdami, kad *Sovietai dėl šių tyrinėjimų smarkiai jaudinasi*—ir kaip nesijaudinti kriminalistas, sužinojęs, kad yra, kas jo "žygdarbius" tyrinėja! Jie nesibaido tiek dėl pačių faktų surinkimo—juk jie juos žino su visu nuogumu. Jų būkštavimai yra praktiškos prigimties: jie bijosi bolševikinio aparato demoralizavimo, kurį neišvengiamai sukels komisijos dokumentacijos paskelbimas. Tiesa, Vakaruose ir ypač už geležinės uždangos dar per maža žinoma, kaip eina pats darbas. Didžiulės medžiagos kiekio analizavimas tikrai įgalina ištyrinėti ir smulkiausius faktus. Šituo atžvilgiu gal ir visai teisi marksizmo teorija, kuri sako, jog iš medžiagos didelio kiekio atsiranda nauja medžiagos kokybė . . . *Komisija domisi ir žino net ir apie Molotovo, Dekanozovo, Višinskio, Kruglovo ir Suslovo veiklą. Visai nesunkiai pavyksta aiškinti ir mažesnių "klapčiukų" nusikalstamus darbus.* Tai turėtų žinoti eilinis krašto emvėdistėlis ir "stribas". O jeigu žinos—elgsis atsargiau: juk jo šiandieną kankinama auka ryt gali stoti liudininku prieš jį patį! Kaip tik šitokios "provokacijos ir šantažo" labiausiai ir bijo Sovietų valdžia—ir dėl to jaudinasi pirmoje eilėje.

Ryšium su tuo ypač žmonėms krašte vertėtų įsidėmėti vieno liudininko mintis. "Jeigu aš būčiau žinojęs, kaip smulkiai čia nagrinėjami tie reikalai, tai būčiau kitaip susitvarkęs", pareiškė jis po trijų valandų klausinėjimo: "Aš būčiau jau tąsyk įsikalęs į galvą kiekvieno, net ir mažiausio, stribo bei MVDisto pavardę, veido bruožus ir ypatumus taip, jog ir šiandien dar atsiminčiau! Dar Lietuvoje būčiau rinkęs įrodomosios medžiagos ir užkasęs kur nors į žemę, kad likčiau ateičiai. O bėgdamas nuo bolševikų, bent dalį tos medžiagos ir dokumentus būčiau išsivežęs!"

Eltą

"MYLĖKIME TĖVYNĘ LIETUVĄ IR JOS VAIKUS"

(Kun. dr. Stasio Valiušaičio kalba, pasakyta 1954.8.28. per J. J. Stuko radijo valandėlę, 1954 m. vajaus atidarymo proga New Yorke)

Lietuviai:—

Jūsų sukurta didžioji šalpos organizacija, BALFas, šiemet švenčia pirmąjį savo gatavingos veiklos dešimtmetį. Jūs ją sukūrėte tada, kada Lietuvą, karo audrų nusiaubta ir nuskurusių bolševikinių gaujų išniekinta, antru kartu patėko į negirdėto žiaurumo ir priespaudos vergiją, kada tūkstančiai nekaltų lietuvių buvo žiauriai, metami iš savo gimtųjų pastogių, kada tūkstančiai užkaltuose vagonuose buvo tremiami į šaltojo Šibiro taigas, kada tūkstančiai kitų lietuvių, gelbėdamiesi nuo ištrėmimo, kalėjimo ar visiško sunaikinimo pasitraukė į karo liepsnose skęstančius Vakarus. Jūs ją sukūrėte tam, kad bendru darbu ir aukomis galėtumėte atskubėti į pagelbą nekaltoms raudonojo teroro aukoms. Jūsų širdžių gerumas ir sukurtoji šalpos organizacija, BALFas, toms nekaltoms, kruvinojo komunizmo aukoms buvo lygiai tas pats, kas paklydusiam tamsoje šviesos žiburėlis, ar skęstančiam jūroje išsigelbėjimo ratas—išganymas.

Kokius didžius darbus ši kilni jūsų širdžių organizacija—BALFas, yra nuveikęs šiuo metu man sunku yra ir išskaičiuoti. Geriausiai apie tai pasakys konkretūs skaičiai. Jūs išgelbėjote nuo bado ir išnykimo apie 80,000 lietuvių tremtinių ir apie 30,000 jų atsikvietėte į šį kraštą, kurių daugelis jau spėjo ne tik įsikurti, bet ir prasikurti.

Bet ar jūsų ir naujai čia atvykusių šalpos darbas tuo jau ir baigtas?! Ne! Nes dar labai daug, net visas 10,000, lietuvių tremtinių tebeskursta Vakarų Europoje, kur tebeveda skurdų klajoklio gyvenimą. Jie laukia mūsų pagelbos. Jiems reikia padėti!

Šiuo kartu juos nekalbėsiu smulkiai apie jų nedateklius, vargus ir pasibaisėtinai sunkias gyvenimo sąlygas. Visa tai jūs puikiai žinote. Tik priminsiu, kokie žmonės ten liko: seneliai, daugiavaikės našlės-motinos, berankiai, bekojai karo invalidai, džiovos pakąsti jaunuoliai.

Aš tikiu, kad jūs neatsisakysite mums padėti pravesti šį vajų, aš tikiu, kad jūs neatsisakysite paaukoti keletą dolerių ne svetimam, bet savo kenčiančiam broliui, aš tikiu, kad jūs visi paėmę aukų lapus, iešsite patinkti aukų džiovos pakąstam jaunuoliui.

Nesiteisinkime, kad mes mažai turime lėšų arba negalime paskirti laiko vajaus reikalams. Tik pagalvokime trupučiuką: argi mes mainytume savo padėtį, savo gausiai apkrautą stalą, savo automobilį, televiziją arba asmeninę laisvę į tremtyje tebevargstančių brolių skurdą ar jų nūrų gyvenimą stovyklose.

Suprantama, kad ne! Tad padėkime jiems, kaip galime ir kiek galime. Bet neišdrįskime atsisakyti, nes tuo tik patarnautume tėvynės priešui, kurs trokšta ir laukia, kad mūsų broliams tremtiniams niekas nepadėtų ir kad jie badu išmirtų. Nesuklupkime tad prieš dolerio stabą—atiduokime jiems savo metinę duoklę.

Vienos dienos uždarbis tebūnie vidurkis mūsų aukos. Tokios aukos iš jūsų prašome tik vieną kartą metuose.

Šis ypatingas jubiliejinis vajus tesuriša mus, esančius laisvėje ir tremtyje su tėvynėje kovojančiais broliais, kurie už tėvynės laisvę, lietuvybės išlaikymą ir lietuvio šviesesnį rytojų nesigaili paaukoti viską—net ir gyvybę.

Būkime tokie, kokie jie yra. Mylėkime tėvynę Lietuvą ir jos vaikus, savo brolius, kaip jie juos myli. Aukokime jiems!

SEIMAS JUOZAPO MARIJOS VILOJE

1954 m. rugpiūčio 22 diena viuomet pasiliks brangi ir atminina Juozapo Marijos Vilos istorijoje. Šią dieną buvo susirinkę į ketvirtąjį seimą rytinių Amerikos sričių Šv. Kazimiero seserų rėmėjai.

Seimas prasidėjo 11:00 val. su Šv. Mišių auka, kurias atnašavo kun. V. Vežis, vikaras Šv. Kazimiero parapijos, Philadelphijoj. Sakydamas pamokslą jis gražiai išaiškino apie Marijos apsireiškimą Fatimoje ir apie N. M. Širdį. Kadangi šie metai yra paskirti ypatingai Marijos garbinimui ir šią dieną išpuola N. Marijos Širdies šventė, taigi šis šeimas ir buvo pavestas Jos globai.

Svečiai gražiame sode papietavę pradėjo posėdį 2:00 val. Maldą sukalbėjo kun. B. Šimkus iš Philadelphijos. Visi dalyviai po to sugiedojo "The Star Spangled Banner." Nuoširdžiai atsilankiusius pasveikino ir pagyrė seserų gražų darbą mokslo srityje darbšti lietuvaitė ponia S. Mankienė, vicepirmininkė iš Philadelphijos.

Ponas Kavaliauskas iš Philadelphijos pirmininkavo, o ponia A. Mozdy iš Shenandoah, Pa., sekretoriavo.

Advokatas S. Mankus iš Philadelphijos taipgi gražiai prabilo į rėmėjus paaiškindamas reikalingumą pagelbos, kad galėtumėm pastatyti naują ir dar gražesnę mokyklą, kurioje mergaitės galėtų tęsti mokslą.

Rosėdžių programa buvo pavairinta graziomis dainomis—Desert Song, Waltz in A ir Romain. Jas meniškai atliko panelė Ona Šeštokaitė, buvusi Vilos studentė, o panelė Justina Tunaitytė padainavo Ah! Sweet Mystery of Life, Trees ir Mother, at Your Feet is Kneeling. Visoms dainoms akompanavo panelė M. Kapučinskaitė, vilos alumnietė. Dainininkės ir akompanistės šiluisios iš Philadelphijos.

Seimą sveikino kun. B. Šimkus, pabrėždamas svarbumą katalikiško mokslo, ypatingai šiuose laikuose. Jis įrodė svarbią vietą, kurią Dievas turi turėti mokyklose, jeigu norime išlaikyti tikrą tikėjimą, nes tikėjimo priešai įvairiais būdais bando įsiskverbti į žymias vietas, kad išnaikintų gerus mūsų darbus.

Ponia S. Mankienė davė pinigų apyskaitą.

Vilos viršininkė Sesuo M. Winfreda tarė keleta žodelių išreikšdama nuoširdų dėkingumą seimo dalyviams ir visiems, kurie prisidėjo seimo pasisekimui.

Dovanų laimėtojai: Miles—pirmą dovaną; Kissel—antrą dovaną; Rimkiūtė—trečią dovaną; Krause—ketvirtą dovaną.

Šeimas užbaigtas malda, kurią atkalbėjo vilos kapelionas kun. dr. M. Ražaitis. Baigiant visi dalyviai sugiedojo Lietuvos himną. Linksmi nuėjo į koplytėlę padėkoti Dievui už sekmingą suvažiavimą ir buvo suteiktas palaiminimas Švenčiausiu Sakramentu.

Svečių tarpe buvo kun. B. Šimkus iš Philadelphijos, kun. St. Raila iš Shenandoah ir kun. J. Gaudinskas iš Easton.

Šv. Kazimiero seserys taria nuoširdų ačiū dalyviams ir geradariams, visiems kurie savo maldomis, darbais ir aukomis prisidėjo prie šio ketvirtojo seimo sekmės. Savo darbais, pasišventimais bei kasdieninėmis maldomis nors dalinai stengsimės atsilyginti jums už taip didelę paramą ir malonų palankumą mūsų įstaigai.

Šv. Kazimiero Seserys
Newtown, Pa.

NAUJI LEIDINIAI

Knyga Rekomenduotina Kiekvienai Šeimai

Religinė literatūra lietuvių kalba praturtėjo nauju puikiu veikalu, knyga, pavadinta: DIEVAS IR ŽMOGUS. Ši knyga kalba apie tikėjimo ir dorovės klausimus, išleista Romoje 1953 metais ir turi 517 puslapių. Ta tikra to žodžio prasme "plaukis ketekizmas", nors patiektas ne klausimų ir atsakymų, bet konspektyvinės apžvalgos forma. Autoriai yra nuoširdžiai pasidarbavę, o leidėjas, Worcester, Mass., lietuvių parapijos klebonas *Msgr. K. Vasys*, parėmė nepaprastai vertingą darbą. Veikalo pasirodymą reikia tik sveikinti. Jis tikrai yra vertas dienos šviesos. Tat tikrai katalikiškoji visuomenė turi būti autoriams, leidėjui ir šio veikalo iniciatoriams nepaprastai dėkinga.

Veikalas yra labai rekomenduotinas ir platintinas.

Kazys Mažutis

Didžiausias Suomijos dienraštis "Helsingin Sanomat" (Helsinkio Žinios"), Suomijos liberalų partijos svarbiausiasis organas paskelbė Imanuelio Birnbaumo iš Muncheno straipsnį, pavadintą "Kas vyksta Pabaltijo valstybėse?" Straipsnyje autorius teigia, kad antikomunistinės tendencijos Pabaltijos valstybėse yra stiprios, ypač—Lietuvoje.

"Echo der Zeit", rašydamas *apie "Sovietinį genocidą Pabaltijy"*, pažymi, kad kažin ar yra istorijoje tokių atsitikimų, kad iškilmingai sudarytosios sutartys ir duoti vieši pažadai būtų taip greitai sulaužyti, kaip kad buvo padaryta su Pabaltijo valstybėmis.

Estų pastangomis Montrealy išleistas naujas Lietuvos, Latvijos ir Estijos žemėlapis.

BROLIS

Į pasaulį mane Tu, o Dieve, paleidai,
kaip našlaitį klajūną į amžiną girią,
skyręs meilei ir svajai, ne kovai, ne vaidui,
į tą girią, kur tyli ar graso, ar baido,
kur vaidukliai vien styri . . .

Ir keliaująu per jąją, širdies išsiilgęs,
vis žvalgausi ir jieškau, viliuosi atrasiąs;
kliudo kojas kelmai ir erškėčiai, ir dilgės;
jau išseko man jėgos, ir temsta man žvilgis,
mano Dieve gerasis!

Ir tiesiu aš rankas ir kalbu kaip į brolius—
betgi medžiai puikieji žmogaus nesupranta,
ir vien aidas nuskamba slaptinguose toliuos—
ir liekuosi kaip buvęs našlaitis vienuolis,
kaip Praamžiaus jam lemta . . .

Bet tikiuos: tankumyne įbursiu aš aidą—
palikimą ateinančiam broliui iš brolio.
Jau manęs nebebus. Lai tavęs tai nebaido,
kai išgirsi tyloj slėpiningąją gaidą
iš nežemiško tolio.

Tu suprasi mane, nepažįstamas drauge;
iš anapus neregimą ranką ištiesiu,
tu paspausi—ir būsim kaip broliai suaugę . . .
Ir kurčioji vienatvė man sielos nebsmaugia—
ir žvaigždės vėl šviesiai.

Mykolas Vaitkus

ĮSPŪDINGA 40-JI LIETUVIŲ DIENA LAKEWOOD, PA.

Tikslus parengimas.—Daug žmonių.—Uždegančios kalbos.—Lietuviškos dainos ir tautiški šokiai.—Gražūs pasiryžimai

Apylinkės Kunigų Vienybės rūpesčiu ir kruopščiu pasirengimu, šiemet Lietuvių Diena Lakewood Parke, rugpiūčio 15 dieną, jau praėjo. Tai buvo 40-oji Diena.

Susidaręs komitetas, kurio pirmininku šiemet buvo jaunas, didžios energijos ir nepaprasto darbštumo, kun. Leonas Pečiukevičius, Šv. Juozapo parapijos Mahanoy City vikaras. Garbės pirmininkais buvo J. M. prel. Dobinis ir kun. kleb. Česna. Dienos rengimą rėmė visi apylinkės kunigai. Tik tokiu būdu ir pati Lietuvių Diena galėjo būti taip sekminga. Labai vykusiai ir įspūdingai pravestas pasikalbėjimas per radijo programą iš radijo stoties WPPA, Potsville, Pa., rugpiūčio 13 d. Kunigai—Pečiukevičius, Neverauskas ir Čeponis labai vykusiai sudarė pasikalbėjimo formoj gerą skelbimą ir tinkamą Lietuvių Dienos reklamą. Garbė ir stočiai, kuri davė progos ir pravedė tą pasikalbėjimą. Nemažiau sekmingai buvo surengta programa, išleista programos knygutė, kuri tačiau galėjo turėti ir lietuvišką atspalvį ir lietuvišką žodį.

Kiek grasinęs oras pasitaisė ir suplaukė minios žmonių. Čia sutikai dalyvių iš Baltimorės, Philadelphijos, New Yorko, net iš Grand Rapids, Mich., ir visos plačiosios apylinkės.

Programa pradėta paskirtu laiku—2 val. Milžiniškoj salėj rinkosi gausiai. Programą pradėjo savo ugningu žodžiu L. D. Komiteto pirmininkas kun. L. Pečiukevičius. L. Dienos programos vedėju pakviestas kun. Juozas Neverauskas, kurs pradėjo programą savo sparnuotu žodžiu, kviesdamas ir toliau palaikyti nenutrūkstamus ryšius su Tėvynę. Tik vieningai dirbdami, galėsime prikelti kenčiančią lietuvių tautą iš komunistinio karsto—jautriai kalbėjo programos vedėjas. Praeitų dviejų metų Lietuvių Dienos buvęs pirmininkas, kun. M. Daumantas, sukalbėjo pritaikytą invokaciją. Jis šaukėsi Aukščiausio pagelbos ir palaimos mūsų žmonėms, Lietuvai ir Amerikai.

Invokacijos turinys:

O MANO DIEVE!

Šiandien mes, lietuviai, susirinkę iš visų kraštų laisvoj Amerikoj, apvaikščiojam 40 metinę Lietuvių Dieną ir sykiu minim Lietuvos prispaudimą ir jos kančias. Sužadink, o Viešpatie, visų lietuvių jausmus ir meilę dėl Lietuvos. Padėk mums kovoti už laisvę ir jos Nepriklausomybę. Suvienyk visus lietuvius visam pasaulyje ir padėk mums būti visados ištikimais mūsų Tėvynei Lietuvai ir šiai šaliai—Amerikai. Padaryk taip, kad nuo abiejų kraštų skambėtų vienas Dievas, tautų Sutvėrėjas. Per Kristų mūsų Viešpatį. Amen.

Lietuvių Meno Ansamblis iš Philadelphijos, vad. Leonui Kauliniui, sugiedojo Amerikos ir Lietuvos Himnus. Po to jie sudainavo 3 lietuviškas daineles. Jų dainos garsai siekė netik salėj esančią tūkstantinę minią, bet ir visus kitus už salės ribų. Jautriai dainavo "Kur bėga Šešupė", "Kur giria žaliuoja" ir "Dainininkų Maršą". Jie savo lietuviškuose tautiškuose apdaruose, atrodė kaip tikri lietuviškumo šaukliai—Lietuviais esame mes gimę, lietuviais turime ir būt . . . Su didžiu jautrumu jaunieji dainavo, dar jautriau visi dalyviai klausė jų lietuviškų dainų. Ir džiaugėsi visi, ir plojo, ypač kai antroj daly sudainavo dar keletą dainelių—"Pasisėjau žalią rūtą", "Oi, bernelil", "Stiklliukėlis", "Miškų gėlė" ir kitas. Žmonių plojimas vertė vis daugiau ir daugiau dainuoti, o dalyviai taip ir gėrė lietuviškas dainas. Jų visos dainos buvo įrašytos į juostą ir 6 val. vakare vėl perleistos per radijo bangas su gražiu angliškuu paaiškinimu.

Gerai parinkti buvo ir kalbėtojai. Angliškai ugningai ir taip jautriai lietuvių reikalus suprasdamas ir atjausdamas, kalbėjo Pennsylvanijos valstybės senatorius, Fred P. Hare, Jr., iš Harrisburgo. Jis ir lietuvių istoriją žinojo ir atjautė mūsų reikalus ir aiškiai pasakė, kad lietuviška siela, nors dabar ir kenčianti ir netekusi laisvės, bet negali žūti po tironija, ji turi išsilaisvinti ir vėl savo laisvoj tėviškėj laisvai gyventi ir vėl pasauliui rodyti savo nepaprastus gabumus. Senatoriaus kalba palydėta milžiniškomis ovacijomis ir didžia meile už taip nuoširdu lietuviškumo supratimą ir palaikymą. Svarbu lietuviams turėti daugiau tokių nuoširdžių prietelių.

Jaunieji philadelphiečiai pašoko tautišku šokiu. Ypatingai patiko "Kalvelis", kurs visus taip ir kvietė kalti ir kalti, kol bus laisva Lietuva. Šokiams vadovavo p. B. Gasparienė, o akordeonu grojo p. A. Šalčiūnas.

Philadelphijos Lietuvių Bendruomenės pirmininkas, įžymus kalbėtojas ir veikėjas, p. Balys Raugas pasakė savo žodį, jautriai ir gražiai pasveikindamas visus angliakasius ir jų prietelius, kurie savo lietuviška dvasia, nors ir sunkiai dirbdami tiek ilgai sklaidė lietuviškumą šioj apylinkėj. Jis palinkėjo ir jų vaikų vaikams tęsti savo tėvų papročius ir dar ilgai ilgai rengti lietuviškas dienas ir skelbti pasauliui lietuviškumo grožį. Ta proga čia buvo paminėta ir 50 metų sukaktis nuo Lietuvių Spaudos laisvės atgavimo. Būtų gera turėti visą jo gražia kalba atskirai išspausdintą mūsų lietuviško rašyto žodžio garbei. Jis savo ugninga kalba sujaudino visus klausytojus. Ir eilės žmonių ėjo ir dėkojo jam už tą žodį.

Užbaigos maldą sukalbėjo kun. Petras Laumakis, Šv. Kazimiero parapijos klebonas, St. Clair, Pa.

Taip buvo baigta įspūdinga Lietuvių Diena. Bet ji dar ilgai tęsėsi sode, kur valandų valandas skambėjo lietuviškos dainos, pašnekėsiai. Čia susitiko, pasimatė, atsigaivino. Tikime, kad kitos Dienos vėl duos ko nors nepaprasto, kas dar labiau iškels mūsų lietuviškumą. Čia būtų galima puikiai pravesti ir lietuvišką jaunimo programą ir tt. Bet tai ateities darbai.

Baigiant reiktų giliai padėkoti eilei nežinomų darbininkų, kurie valandų valandas dirbo ir krutėjo, kad ir vienas kitas dolerukas būtų gautas seselių istaigoms.

Garbė lietuviams, surengiantiems tokias didingas Lietuvių Dienas.

Rasa

Skulptorius Teisutis Žikaras pakviestas dirbti prie didžiulio paminklo žuvusiems australams.

"DIEVAS SU MUMIS"
MAŽIESIEMS KATEKIZMAS
Anglų ir lietuvių kalbose

Anglų kalba parašė kun. Richard Felix, O.S.B. Lietuvių kalbon išvertė kun. dr. A. Deksnis. Išleido Šv. Kazimiero Seserys. 78 puslapių, paveiksluotas.

Kaina 25c egzempliorius

Užsakant kreipkitės į:
"GARSO" ADMINISTRACIJA
P. O. Box 32 (73 E. South St.), Wilkes-Barre, Penna.

Liet. R. K. Susivienijimo Amerikoje 59-jo Se

(Tęsinys)

DISTRIBUTION OF BUSINESS BY STATES
(Adult and Juvenile Combined)

LIFE CERTIFICATES

State	No. of Lodges	Issued 1952 No.	Issued 1952 Amount	Issued 1953 No.	Issued 1953 Amount	In Force December 31, 1953 No.	In Force December 31, 1953 Amount
California	1	1	$ 2,000	1	$ 3,000	28	$ 16,400
Connecticut	12	8	8,500	6	14,500	594	348,224
District of Columbia						1	250
Illinois	38	229	205,750	164	357,750	1,953	1,411,611
Indiana	2					43	21,406
Iowa	1					11	5,450
Kansas	1					8	2,900
Maine	1					13	4,100
Maryland	2	3	2,250	3	4,500	158	64,718
Massachusetts	14	13	9,500	21	26,250	779	464,673
Michigan	4	13	9,250	43	40,000	453	301,578
Missouri	1					32	15,550
Nebraska	2			1	1,000	20	12,950
New Hampshire	2					61	31,389
New Jersey	10	6	2,750	30	28,750	366	206,667
New York	16	11	9,000	10	15,500	752	444,688
Ohio	10	47	34,500	16	47,500	684	405,351
Pennsylvania	84	62	43,000	74	100,000	4,318	2,786,969
Rhode Island	1					28	12,350
West Virginia	1					26	12,800
Wisconsin	6			10	9,000	165	81,893
	209	393	$326,500	379	$647,750	10,483	$ 6,651,917

COMBINED ADULT AND JUVENILE MEMBERS AND AMOUNT OF INSURANCE

	1952 No.	1952 Amount	1953 No.	1953 Amount
Total Members Jan. 1	10,718	$ 6,700,525.00	10,644	$ 6,708,203.00
Issued during year	393	326,500.00	379	321,250.00
Revived during year	15	9,619.00	6	4,000.00
Increased during year		6,539.00		2,482.00
TOTALS	11,126	$ 7,043,183.00	11,029	$ 7,035,935.00
Deduct: Terminated by:				
Death	219	109,404.00	228	115,446.00
Expiry			26	11,850.00
Surrender			67	62,100.00
Lapse	269	209,276.00	225	177,500.00
Decreased during year		16,300.00		17,122.00
Total Terminated	482	334,980.00	546	384,018.00
Out-tanding End of Year	10,644	$ 6,708,203.00	10,483	$ 6,651,917.00

TOTAL PAYMENTS RECEIVED FROM MEMBERS

	LIFE 1952	LIFE 1953	A & H 1952	A & H 1953
California	$ 386.42	$ 580.65	$ 22.50	$ 16.50
Connecticut	11,877.32	11,991.96	1,451.70	1,455.91
Illinois	42,462.25	46,610.64	3,808.91	3,899.82
Indiana	775.25	744.95	284.50	320.00
Iowa	222.31	241.39	16.20	33.00
Kansas	164.16	149.40	18.60	15.90
Maine	207.30	188.43	92.40	89.55
Maryland	2,555.94	2,392.03	179.45	172.80
Massachusetts	21,216.43	19,240.65	2,014.01	2,024.06
Michigan	10,358.02	9,862.98	719.04	693.65
Missouri	571.92	535.88	189.90	187.35
Nebraska	427.98	682.17	47.40	39.45
New Hampshire	1,348.03	868.88	403.70	285.45
New Jersey	6,426.67	7,168.35	660.50	800.15
New York	16,236.10	14,954.93	1,838.63	1,884.49
Ohio	15,235.75	15,221.82	1,301.62	1,192.19
Pennsylvania	99,137.82	91,396.94	11,325.49	10,151.62
Rhode Island	513.35	495.33	44.10	31.05
West Virginia	458.22	423.04	212.65	210.40
Wisconsin	2,885.09	2,964.80	393.00	381.30
	$ 233,466.33	$ 226,715.22	$ 24,974.30	$ 23,784.44

INSURANCE BENEFITS PAID MEMBERS

	LIFE 1952	LIFE 1953	A & H 1952	A & H 1953
Connecticut	$ 6,600.00	$ 3,750.00	$ 1,109.25	$ 2,223.25
Illinois	12,850.00	13,550.00	3,745.25	4,982.25
Indiana	500.00	1,000.00		120.00
Kansas		500.00		36.50
Maine	150.00	300.00		
Maryland	1,100.00	1,050.00		92.25
Massachusetts	5,950.00	8,900.00	1,462.50	1,631.00
Michigan	1,900.00	3,500.00	369.00	500.00
Missouri		250.00		44.00
New Hampshire	1,250.00	650.00		543.00
New Jersey	800.00	1,700.00	347.00	521.75
New York	8,804.00	5,050.00	1,002.25	1,260.75
Ohio	4,450.00	5,700.00	860.50	843.50
Pennsylvania	64,650.00	66,446.00	12,190.25	11,027.25
Rhode Island	150.00	1,150.00		53.00
West Virginia				10.00
Wisconsin	2,400.00	1,800.00	285.50	479.50
Plus all other states 1952			1,271.25	
	$ 111,554.00	$ 115,296.00	$ 22,642.75	$ 24,368.00

VINCAS T. KVETKAS, LRKSA Sekretorius

Seimo vedėjas paskelbė, kad trečioji sesija prasidės 9:30 ryte.

Maldą sukalbėjo kun. J. F. Baltusevičius.

Antrąją sesiją pirmininkas uždarė 5:15 P. M.

TREČIOJI SESIJA

Birželio 29, 1954

Trečiąją sesiją pirmininkas atidarė 9:35 ryte.

Maldą sukalbėjo prelatas Pr. M. Juras.

Vardošaukis: neatsišaukė ir nedalyvavo šie seime užregistruoti atstovai: Stasys Šarauskas, Ignas Sakalas, Vincas Paukštis, Antanas Sutkus.

Sveikinimai

191 kp. Dayton, Ohio; "Lietuvių Dienos" redakcija-administracija; National Fraternal Congress, Foster F. Farrell, president.

Susivienijimo sekretorius V. T. Kvetkas perskaitė pirmos dienos sesijų užrašus iki seimo išrinktoji valdyba užėmė vietas.

L. Šimutis pasiūlė užrašus priimt, Julė Šalasevičienė parėmė. Priimta vienbalsiai.

Mandatų komisija pranešė, kad užsiregistravo 61 kp. Duryea, Pa., atstovas Pranas Aruškevičius. Mandatas tvarkoje. Priimtas. Taipgi priduotas iš 254 kuopos kun. dr. A. G. Rakausko mandato originalas. Kadangi jo mandato duplikatas nebuvo pasiųstas į centrą konstitucija nustatyta tvarka, tai mandatų komisija rekomenduoja atmest. Seimo vedėjas paskelbė mandatą atmestu.

Matas Žujus skaito antrosios sesijos protokolo tęsinį.

Val. Vakauza pasiūlė protokolą priimt. A. S. Vaitkus parėmė. Priimtas vienbalsiai.

Seimo vedėjas kviečia raportuoti iždininką.

Iždininkas P. J. Karašauskas paaiškino kaikurias raporto dalis ir pasveikino atstoves-atstovus.

Vincas Stepulis pasiūlė iždininko raportą priimt su pagyrimu, Leona Bagdonaitė parėmė. Priimtas vienbalsiai.

IŽDININKO RAPORTAS

Gerbiamosios ir Gerbiamieji 59-tojo Seimo Atstovės Atstovai,

Pirmiausia seka mano finansinis raportas:

LITHUANIAN ROMAN CATHOLIC ALLIANCE OF AMERICA TREASURER'S REPORT OF RECEIPTS AND DISBURSEMENTS
January 1, 1952 to January 1, 1954

Total Check Accounts Balance, January 1, 1952		$ 30,836.02
Receipts	$815,057.64	
Redeposits: Old Oustanding Checks	512.19	815,569.83
		$845,905.85
Disbursements:		
Miners Savings Bank, Pittston	$233,543.13	
First National Bank, Wilkes-Barre, Pa.	45,811.75	
Wyoming National Bank, Wilkes-Barre, Pa.	495,394.46	
Charges: Returned Checks, Ship. Bonds, Checkbooks	310.52	775,059.86
Cash Balance, January 1, 1954		$ 70,845.99
Miners Savings Bank, Pittston, Pa.		
Balance as of January 1, 1952		$ 2,020.57
Transferred from First Nat. Bank, Wilkes-Barre, Pa.	$240,000.00	
Redeposits: Old Outstanding Checks	274.69	240,274.69
		$242,295.26
Disbursements	$233,543.13	
Transferred to Wyoming National Bank, Wilkes-Barre, Pa.	150.00	233,693.13
Cash Balance		$ 8,602.13
Outstanding Checks		11,348.05
Balance of Bank Statement		$ 19,950.18
First National Bank, WilkesBarre, Pa.		
Balance as of January 1, 1952		$ 25,596.50
Receipts	$600,539.18	600,539.18
		$626,135.68
Disbursements	$ 45,811.75	
Transferred to Miners Sav. Bank, Pittston, Pa.	240,000.00	
Transferred to Wyoming Nat. Bank, Wilkes-Barre, Pa.	295,000.00	
Charges: Returned Checks	248.81	581,054.16
Cash Balance		$ 45,081.52
Outstanding Checks		812.25
Balance of Bank Statement		$ 45,893.77
Wyoming National Bank, Wilkes-Barre, Pa.		
Balance as of January 1, 1952		$ 2,718.95
Receipts	$214,518.46	
Transferred from First Nat. Bank, Wilkes-Barre, Pa.	295,000.00	
Transferred from Miners Sav. Bank, Pittston, Pa.	150.00	
Redeposits: Old Outstanding Checks	237.50	509,905.96
		$512,624.91
Disbursements	$495,394.46	
Charges: Shipping Bonds, New Check Books	68.11	495,462.57
Cash Balance		$ 17,162.34
Outstanding Checks		538.69
Balance of Bank Statement		$ 17,701.03
SUMMARY: Checking Accounts Balances, January 1, 1954.		
Miners Savings Bank, Pittston, Pa.		$ 8,602.13
First National Bank, Wilkes-Barre, Pa.		45,081.52
Wyoming National Bank, Wilkes-Barre, Pa.		17,162.34
Total Checking Accounts Balance, January 1, 1954		$ 70,845.99

Savings and Loan Associations.

	Balance 1/1/52	Div. Earned	Sold	Balance 1/1/54
First Fed. Sav. & Loan Assoc., Pittston, Pa.	$ 5,255.01	$143.45	$ 2,307.59	$ 3,090.90
Superior Sav. & Loan Assoc., Cleveland, Ohio	5,211.60	215.11	2,316.34	3,110.37
Mid City Sav. & Loan Assoc., Philadelphia, Pa.	5,386.39	80.79	5,467.18	
Totals	$ 15,853.00	$439.45	$ 10,091.11	$ 6,201.27

Cash Summary:		
Checking Accounts Balance		$ 70,845.99
Savings and Loan Associations		6,201.27
Total Cash Balance, January 1, 1954		$ 77,047.26
Minor Beneficiary Accounts—Trust Funds		
Balance as of January 1, 1952		$ 5,032.10
Interest Earned	$ 111.03	
New Accounts	650.00	761.03
		$ 5,793.13
Accounts Paid	$ 1,707.65	1,707.65
Balance, January 1, 1954		$ 4,085.48

Šale iždininko pareigų, dar priklausiau Finansų Komisijai, kuri rūpinasi Susivienijimo investmentų saugumu ir organizacijos finansiniu stiprėjimu.

Kiek sąlygos ir jėgos leido, tiek paskelbtųjų naujų narių prirašymo vajų, tiek kitomis progomis pritraukiau į organizaciją eilę naujų narių; aktyviai talkininkavau centro, 5-tos Penna. apskrities ir kuopų veikime, rengiant koncertus, minėjimus ar šiaip kitus parengimus.

Visas man pavestas pareigas stengiausi atlikti taip, kaip diktavo katalikio lietuvio sąžinė ir leido mano jėgos.

59-tojo seimo atstovėms-atstovams linkiu sekmingos darbuotės, priimti naudingų nutarimų, kurie vestų mūsų mielą ir brangią organizaciją dar į šviesesnę ateitį!

PETRAS J. KARAŠAUSKAS, iždininkas

PirmININ
narius.
Prie ben
ja Žemaitytė
Poškienė, V.
Povilas
aiškiausią ne
nuomone, s
Prezidentas
organų ir val
vienijimo ir
rintas.
A. S. V
imt. F. J. Ba

BEN

PILNAM

Balansas sausio 1, 1952		$ 1,823,809.96
Pajamos:		
1952 m.	$230,148.92	
1953 m.	220,321.74	450,470.66
Viso pajamų su balansu		$ 2,274,280.62
Išlaidos:		
1952 m.	$123,927.95	
1953 m.	138,492.77	262,420.72
Lieka fonde gruodžio 31, 1953		$ 2,011,859.90

JAUNAMEČIŲ POMIRTINIŲ FONDAS

Balansas sausio 1, 1952		$ 39,891.88
Pajamos:		
1952 m.	$ 13,514.37	
1953 m.	14,175.75	27,690.12
Viso pajamų su balansu		$ 67,581.93
Išlaidos:		
1952 m.	$ 7,380.01	
1953 m.	776.45	8,156.46
Lieka fonde gruodžio 31, 1953		$ 59,425.47

PAŠALPOS FONDAS

Balansas sausio 1, 1952		$ 86,285.42
Pajamos:		
1952 m.	$ 26,712.05	
1953 m.	25,650.64	52,362.69
Viso pajamų su balansu		$ 138,601.11
Išlaidos:		
1952 m.	$ 22,744.00	
1953 m.	24,459.87	47,203.87
Lieka fonde gruodžio 31, 1953		$ 91,397.24

LABDARYBĖS FONDAS

Balansas sausio 1, 1952		$ 6,469.13
Pajamos:		
1952 m.	$ 893.70	
1953 m.	1,064.51	1,958.21
Viso pajamų su balansu		$ 8,427.34
Išlaidos:		
1952 m.	$ 1,298.08	
1953 m.	776.25	2,074.33
Lieka fonde gruodžio 31, 1953		$ 6,353.01

LĖŠŲ FONDAS

Balansas sausio 1, 1952		$ 18,170.95
Pajamos:		
1952 m.	$ 54,732.78	
1953 m.	56,431.81	111,164.59
Viso pajamų su balansu		$ 129,335.54
Išlaidos:		
1952 m.	$ 65,003.06	
1953 m.	53,308.94	118,312.00
Lieka fonde gruodžio 31, 1953		$ 11,023.54

Delegatų fondas	$5,546.63	
Jaunimo fondas	3,174.05	
Ofiso rakandai	1,300.00	10,020.68
Lėšų Fondo balansas gruodžio 31, 1953		$ 1,002.86

DELEGATŲ FONDAS

Balansas sausio 1, 1952		$ 4,540.83
Pajamos:		
1952 m.	$ 2,877.35	
1953 m.	2,866.30	5,743.65
Viso pajamų su balansu		$ 10,284.48
Išlaidos:		
1952 m.	$ 4,737.85	
1953 m.		$ 4,737.85
Lieka fonde gruodžio 31, 1953		$ 5,546.63

JAUNIMO FONDAS

Balansas sausio 1, 1952		$ 737.11
Pajamos:		
1952 m.	$ 173.73	
1953 m.	2,310.15	2,483.88
Viso pajamų su balansu		$ 3,220.99
Išlaidos:		
1952 m.		
1953 m.	$ 46.94	46.94
Lieka fonde gruodžio 31, 1953		$ 3,174.05

Santrauka:

Pilnamečių Pomirtinių Fondas	$ 2,011,859.90
Janamečių Pomirtinių Fondas	59,425.47
Pašalpos Fondas	91,397.24
Labdarybės Fondas	6,353.01
Lėšų Fondas	1,002.86
Delegatų Fondas	5,546.63
Jaunimo Fondas	3,174.05
Ofiso Rakandai	1,300.00
Viso	$ 2,180,059.16

NEPILNAMEČIŲ PAVELDĖTOJŲ GLOBOS FONDAS

Balansas sausio 1, 1952		$ 5,032.10
Nuošimtis ir naujai pašalpgaviai:		
1952 m.	$ 209.10	
1953 m.	551.93	761.03
		$ 5,793.13
Išmokėta pašalpgaviams:		
1952 m.	$ 1,170.60	
1953 m.	537.05	1,707.65
Lieka fonde gruodžio 31, 1953		$ 4,085.48

"GARSAS"

Balansas sausio 1, 1952		$ 130.38
Pajamos:		
1952 m.	$ 13,347.15	
1953 m.	12,510.72	25,857.87
Viso pajamų su balansu		$ 25,988.55
Išlaidos:		
1952 m.	$ 13,327.42	
1953 m.	12,612.01	25,939.43
Lieka fonde gruodžio 31, 1953		$ 49.12

(Bus daugiau)

Galima Gauti "Garso" Administracijoje

"DON KAMILIAUS MAŽASIS PASAULIS"

Parašė **Giovanni Guareschi**, sulietuvino **kun. A. Sabaliauskas.** Su 38 autoriaus piešiniais.

Vertėjo žodžiais, šis kūrinys, "išverstas į kitas kalbas, susilaukė didelio susidomėjimo, tad mums, lietuviams, pažįstantiems geiau, negu kiti, komunizmo tikslus ir dvasią, bus dar geriau suprantamas ir dar labiau vertinamas." **Kaina $3.50.**

Užsisakant kreipkitės į

"GARSO" ADMINISTRACIJĄ

P. O. Box 32 (73 E. South Street), Wilkes-Barre, Penna.

ATVAŽIUOJA! ATVAŽIUOJA!

ADV. THOMAS MACK MIKELIONIS
Lietuvių Dienos programos vedėjas

Pirmadienį, rugsėjo (September) 6 dieną (Darbininkų dienoje) atvažiuoja iš Philadelphia, Pa. PHILADELPHIJOS LIETUVIŲ DAINOS ANSAMBLIS su dainomis ir lietuviškais šokiais palinksminti svečius susirinkusius į WYOMING KLONIO 41-MĄ LIETUVIŲ DIENĄ, kurią suruošė WYOMING KLONIO LIETUVIŲ R. K. "DAINOS" DRAUGIJA gražiame SANS SOUCI PARKE.

Kad iškilmingiau paminėti "Dainos" Draugijos įsteigimo 20 metų sukaktį, draugija užkvietė šį šaunų chorą, kurį veda muzikas Leonas Kaulinis ir lietuviškų šokių grupę, kuriai vadovauja poni Bronė Gasparienė. Į Wyoming Klonį ši grupė atvyksta pirmą kartą, bet kitur jie jau gerai žinomi ir mėgiami. Aplankė keliolika didmiesčių su koncertais ir visur labai gražiai pasirodė, ką ir kitataučių spauda labai gražiai aprašė.

Kadangi minėtas choras dar pirmą kartą atvyksta į šią apylinkę, tad lietuviams bus progos pasigėrėti, pasiklausant gražių dainelių ir gausingu atsilankymu pagerbti dainininkus pasišventusius dirbti lietuvių tautos gerovei.

Koncertas prasidės 3:30 po pietų šokių svetainėje. Programą išpildys "Dainos" Draugijos jungtinis choras diriguojamas muziko Petro J. Karašausko ir PHILADELPHIJOS LIETUVIŲ CHORAS diriguojamas muziko Leono Kaulinio.

Programos vedėju bus jaunas lietuvis profesionalas advokatas Thomas Mack-Mikelionis, o kalbėtojas—kunigas Jonas Dastick.

Lietuviai, nepraleiskime šios Lietuvių Dienos, atvykime į Sans Souci Parką pasiklausyti gražių dainelių, kalbų ir pasimatyti su draugais šią vasarą paskutiniame lietuvių didžiuliame išvažiavime.

Užkviečia *"Dainos" Draugija*

ĮSPŪDINGOS KUNIGO J. J. RAMANAUSKO LAIDOTUVĖS

Lėktuvo nelaimėje žuvusio kunigo Juozo J. Ramanausko-Roman laidotuvės įvyko pirmadienį, rugpiūčio 23-čią iš Kingstono Šv. Marijos bažnyčios.

Iškilmingas Mišias už velionį atlaikė pats Scrantų diecezijos laikinasis vyskupas Henry T. Klonowski, asistuojant monsignorui J. V. Miliauskui, kun. prof. V. J. Pakutkai ir kitiems kitataučiams kunigams.

Turininga ir graudingą pamokslą pasakė kun. A. J. Sinkevičius, kurs buvo pamokslininku per velionio primicijas, birželio 6-tą.

Lekcijas atliko kun. A. J. Žukauskas, kun. J. A. Aruškevičius ir kun. V. A. Šimkonis. Kiti asistentai pamaldose buvo aštuoni jauni kunigai įšventinti kartu su velioniu šių metų birželio 5-tą Šv. Petro katedroje Scrantone.

Iškilmėse dalyvavo pažymėtinai didelis skaičius įvairių tautybių dvasiškių.

Per Mišias giedojo diecezijos choras, o kapinėse su kunigais giedojo lietuvių vargonininkų choras.

Bažnyčia buvo pilna žmonių. Į Šv. Marijos kapines Pringle taipgi palydėjo didelė minia žmonių—kunigų ir pasauliečių.

D. KAZAKEVIČIŪTĖ IŠTEKĖJO

SCRANTON,—Šeštadienį, rugpiūčio 21-mą, Scrantų Šv. Mykolo bažnyčioje Loyola universiteto, Chicagoje, profesorius kun. J. P. Beleckas, S. J., sutuokė Daratą Kazakevičiūtę su Louis G. Galdieri.

Pamerge buvo Miss Ann Roland, pabroliu Dominic Cruciani.

Po šliūbo vedybinė puota įvyko Deitrick užeigoje, kur dalyvavo abiejų pusių artimieji.

Jaunavedė yra duktė ilgamečio LRKSA 155 kuopos protokolų raštininko Jono Kazakevičiaus, gyv. 109 North Fillmore Ave., Scranton, Pa. Jos motina, buvusi tos pačios kuopos narė, mirė gegužės 10, 1947. Jaunavedė Mrs. Galdieri irgi yra 155 kuopos narė.

Jaunavedė yra užbaigusi Scranton High School ir dirba prie Beacon Distributing Co., Scranton. Jaunavedys Louis Galdieri yra baigęs Central High School ir Scrantų universitetą, o šį rudenį pradės lankyti Georgetown Medical School, Washington, D. C.

Po vedybinės kelionės jaunavedžiai apsigyvens Washingtone.

Jaunavedžiams linkime ilgo ir laimingo gyvenimo!

LRKSA 14 KUOPOS NARIAMS

14 kuopos susirinkimas bus rugsėjo 5-tą dieną po paskutinių Mišių Wilkes-Barre Švč. Trejybės parapijos svetainėje.

Nariai prašomi dalyvauti susirinkime, taip pat atsiveskite aplikantų įsirašyt į kuopą.

14 kuopos valdyba

T. GRIGAS—POSTO KOMANDIERIUS

Tamas Grigas yra išrinktas Amerikos Legijono Luzerne posto 525 komandierium. Naujų viršininkų instaliacija įvyko ketvirtadienį, rugsėjo 2-rą.

Tamas Grigas yra aktyvus Luzernės Šv. Onos parapijos ir lietuviškuose veikimuose. Yra susipratęs lietuvis. U. S. armijoj ištarnavo 35 mėnesius iš kurių 22 mėnesiu praleido Europos frontuose.

LEGAL NOTICE

Notice is hereby given to all persons concerned that the Accountants in the following estates have filed their accounts in the Office of the Register of Wills or the Clerk of the Orphans' Court on or before August 20, 1954 and that, unless exceptions are filed thereto, said accounts will be confirmed "nisi" on September 24, 1954, and confirmed absolutely and audited by the Orphans' Court of Luzerne County at 10 A. M. on Tuesday, October 5, 1954.

Estate of Anna Kavka, Mary Kavka Kryka, Executrix: Theodore Papciak, Mae R. Papciak, Administratrix: Regina Engel, Israel Engel, etal, Executors: Mary H. Lauderbaugh, Samuel Davis, Executor: Harold P. Baker, Elsie L. Baker, Executrix: Harry Cornelious Jacoby, Eva Lillian Jacoby, Executrix: Condy Turri, Charles Turri, Executor: M. Dote Murphy, Mabel H. Taylor, Administratrix CTA: Catherine Buckovich, Anna Herman, etal, Administrices: Glenroy F. Macarty or McCarty, Mildred B. Macarty, Administratrix: Barbara T. Miller, Elmer J. Phillips, Guardian: Mary Kristof Kapes, Kalman Kapes, Executor: Elizabeth Sheer, Wyoming National Bank, W-B, Administrator CTA: Zofia Wysocki or Sofia Wysocki Pudlowski, Stephen M. Wysocki, Administrator: Frank A. Quinlan, Bernard J. Ducasy, Administrator: Ruth E. Clauson, Helen M. Clauson, Executrix: Johanna Morgan, Patrick J. O'Connor, Executor: Helen Stefaniak, Jennie Rygiel, Executrix: Augustyna Toloczko, Benjamin Toloczko, Executor: Catherine Stanowski, Peter Stanowski, Executor: Earl Lane Lamoreux/Lamoreaux, Thelma Arlene Lamoreux, Executrix: Joseph Biga, Bernice Biga, Executrix: Minnie A. Bennett, Daniel A. Ball, Eecutor: Albert Struck, Mildred Struck Melnick, Administratrix: Eva M. Jones or E. M. Jones, Isabelle Jones, Executrix: Joseph Gull, Sr., Daniel Ormanowski, Administrator.

JOSEPH C. STROBEL,
Register of Wills and
Clerk of the Orphans' Court

KALIFORNIECIŲ VEIKLA

Los Angeles, Calif.—Nors Kalifornijoje ir yra amžina vasara, bet piknikų sezonas jau baigėsi. Prasidės parengimai salėse. Jų iki advento pramatyta visa eilė. Ruošia vakarus su meninėmis programomis; ALB vietos apylinkė, BALFo skyrius, Vyčiai ir kitos grupės bei organizacijos. ALB vietos apylinkės parengimas bus rugsėjo 26 d. parapijos salėje. Pelnas pramatytas šalpai ir kitiems reikalams. Vyčių šokiai numatyti prieš adventą.

— Rugpiūčio 16 d. Vyčių susirinkimas įvyko pas M. Wisneski. Susirinkimą pravedė J. Barder, kuopos vicepirm. Svarstyta visa eilė klausimų. Nutarta išleisti specialius lapelius apie Lietuvos Vyčius, padedančius supažindinti platesnes mases su organizacijos siekiais ir tikslais. Lapelius sutiko nemokamai atspausdinti A. Skirius, kuopos pirmininkas.

— V. Ramono "Kryžiai" angliškai jau išėjo iš spaudos ir galima romaną įsigyti pas spaudos platintojus ir "Lietuvių Dienų" leidykloje. Romaną išvertė M. Stark, o išleido A. Skirius, LD leidėjas. Knyga gražiai kietais viršeliais. Kainuoja 4 dol. Tai puiki dovana tik angliškai kalbantiems lietuviams ir amerikiečiams.

— "Lietuvių Dienų" rugsėjo numeris jau išėjo iš spaudos. Šiame numeryje originalių ir gyvų minčių duoda Ig. Šeinius, dr. J. J. Bielskis, Lietuvos konsulas, buvęs vienas iš žymiųjų Amerikos lietuvių veikėjų nepriklausomybės kovų laikais, pradeda savo atsiminimus; dr. inž. A. Damušis, A. Simutis, Alė Rūta, B. Auginas ir kiti. Duodami pasikalbėjimai su Vytautu Beliajumi ir Milton Stark, "Kryžių" vertėju anglų kalbon. Telpa virš 50 nuotraukų iš viso pasaulio lietuvių gyvenimo. Metinė prenumerata visame pasaulyje 4 dol. Administracijos adresas: "Lietuvių Dienos," 9204 So. Broadway, Los Angeles 3, Calif.

— Rugpiūčio 29 d. vietos ateitininkai ir bičiuliai darė ekskursiją, aplankydami žymesnes ir įdomesnes Los Angeles apylinkės vietas. Vietos kuopai vadovauja šiais metais: J. Kojelis—pirm., J. Ąžuolaitis ir kun. L. Jankus.

J. J.

LRKSA 265 KUOPOS NARIŲ DĖMESIUI

DETROIT, Mich.—265 kuopos svarbus susirinkimas įvyks rugsėjo 12 d. tuojau po sumos (12 val.) Šv. Antano parapijos mokyklos patalpose. Susirinkime bus pranešta daug svarbių mūsų organizacijos reikalų, kurie gauti iš centro. Kun. Br. Dagilis išduos raportą iš 59 seimo.

Naujų narių priėmimo reikalas. 265 kp. jau priklauso visa eilė įžymių asmenų, kurie dės pastangas, kad kuopa padarius gausingiausia visoje Amerikoje. Po Kalėdų planuoja surengti meninę programą su pasilinksminimu. Todėlgi nariai prašomi nors trumpam laikui susirinkime dalyvauti.

Valdybos vardu kviečia:
Stasys Garliauskas, pirmin.
Matas Šimonis, fin. rašt.

MIRĖ PRANAS AUGUSTINAVIČIUS

PHILADELPHIA, Pa.—Rugpiūčio 10-tą iš vietinės Šv. Jurgio bažnyčios (kurioje įvyko pamaldos už jo vėlę) Prano S. Augustinavičiaus kūnas palaidotas Šv. Karsto kapinėse. Jį laidojo gerai čia žinomas ir gerbiamas mūsų viengentis Domininkas Baraminas, 2339 E. Ellegheny Ave., Philadelphia 34, Pa., bei pas jį buvo ir pasiavotas.

Velionis Pranas S. Augustinavičius gyveno Chicagoje, buvo nevedęs . . . ir ten dirbo prie geležinkelio—Sante Fe Railroad, kaip foremanas. Bet gyvenimo aplinkybės ir liga jį patalpino ligoninėje—Sante Fe Hospital, Kansas, kur jis ir mirė rugpiūčio 3-čią. Jo sesuo ponia Ona Sarutavičienė, gyvenanti Philadelphijoj, pasirūpino, kad jo kūną atvežtų Philadelphijon ir čia gražiai katalikiškai palaidotas.

Amžiną atilsį! o poniai Onai Sarutavičienei pareiškiu viešą užuojautą—kondolenciją!

K. Vidikauskas

LRKSA 54 KUOPOS NARIŲ DĖMESIUI

GRAND RAPIDS, Mich. — 1954 m. rugsėjo mėn. 5 d. (sekmadienį), tuoj po 11 val. pamaldų, Šv. Petro ir Povilo parapijos salėj įvyks LRKSA 54 kp. narių susirinkimas. Bus aptariama kuopos veikla sekančiam žiemos sezonui. Prašome kuopos narius gausingai dalyvauti.

K. Senūnas, 54 kp. fin. sekr.

LRKSA KUOPŲ SUSIRINKIMAI

FOREST CITY, Pa.—2-os kuopos susirinkimas bus rugsėjo 12-tą dieną, tuoj po sumos, Šv. Antano parapijos svetainėje.

PITTSTON, Pa. — 7-tos kuopos susirinkimas bus rugsėjo 12-tą dieną, tuoj po sumos, Šv. Kazimiero parapijos svetainėje.

WATERBURY, Conn.—11 kuopos susirinkimas bus rugsėjo 12-tą dieną, 1 P. M. Šv. Juozapo parapijos mokyklos kambary.

CHICAGO, Illinois.—15-tos kuopos susirinkimas bus rugsėjo 12-tą dieną, 2 P. M., Šv. Jurgio parapijos svetainėje. Visos narės-nariai, dalyvaukite susirinkime.

CHICAGO, Ill. 16-tos kuopos susirinkimas bus rugsėjo 12 dieną, Šv. Mykolo parapijos salėje.

NEWARK, N. J.—19-tos kuopos susirinkimas bus rugsėjo 12-tą dieną, tuoj po sumai, Šv. Jurgio Dr-jos svetainėje, 180-2 New York Ave.

SO. BOSTON, Mass.—21 kuopos susirinkimas bus rugsėjo 12-tą dieną, tuoj po sumai pobažnytinėje Šv. Petro ir Povilo parapijos svetainėje.

MINERSVILLE, Pa. — 24 kuopos susirinkimas bus rugsėjo 12-tą dieną, 1 P. M., Šv. Pranciškaus parapijos svetainėje.

SCRANTON, Pa. — 30-tos kuopos susirinkimas bus rugsėjo 12-tą dieną, tuoj po sumos, Šv. Juozapo parapijos svetainėje. Visi nariai-narės, dalyvaukite.

MAHANOY CITY, Pa.—31 kuopos susirinkimas bus rugsėjo 12-tą dieną, tuoj po sumos, Šv. Juozapo parapijos svetainėje.

ANSONIA, Conn.—32-ros kuopos susirinkimas bus rugsėjo 12-tą dieną, tuoj po sumos Šv. Antano parapijos svetainėje.

ROSELAND, Ill.—33-čios kuopos susirinkimas bus rugsėjo 12-tą dieną, po sumai, Visų Šventų parapijos svetainėje.

KINGSTON, Pa. — 34-tos kuopos susirinkimas bus rugsėjo 12-tą dieną, tuoj po sumos, Šv. Marijos parapijos svetainėje.

PITTSBURGH, Pa.—35-tos kuopos susirinkimas bus rugsėjo 12-tą dieną, tuoj po sumos, Šv. Vincento parapijos pobažnytinėj svetainėj.

WORCESTER, Mass.—41 kuopos susirinkimas bus rugsėjo 11-tą dieną, Šv. Kazimiero parapijos svetainėje, 7-tą valandą vakaro.

CICERO, Illinois.—48-tos kuopos susirinkimas bus rugsėjo 12-tą dieną, 1 P. M., Šv. Antano parapijos mokyklos kambary.

NEW PHILADELPHIA, Pa. — 51 susirinkimas bus rugsėjo 12-tą dieną, tuoj po sumai parapijos svetainėje.

EXETER, Penna.—57-tos kuopos susirinkimas bus rugsėjo 12-tą dieną, 1 P. M., Lietuvių Piliečių Klubo svetainėje.

NORWOOD, Mass.—81os kuopos susirinkimas bus rugsėjo 14-tą dieną, 7:30 P. M. Šv. Jurgio parapijos svetainėje, St. James St.

ROCHESTER, N. Y.—103 kuopos susirinkimas bus rugsėjo 12-tą dieną, 9 val. ryto, Šv. Jurgio parapijos svetainėje.

WATERBURY, Conn.—91 kuopos susirinkimas bus rugsėjo 12-tą dieną, 1 P. M., Šv. Juozapo parapijos svetainėje.

CASTLE SHANNON, Pa.—172 kp. susirinkimas bus rugsėjo 12-tą dieną, 1 val. P. M. pas kuopos pirmininką Motiejų Abraitį, 1311 Groveton St.

E. ST. LOUIS, Ill.—179 kuopos susirinkimas bus rugsėjo 12-tą dieną, Nekalto Prasidėjimo P. Šv. parapijos svetainėje tuoj po 8 val. Mišių.

KINGSTON, Pa.—209-tos kuopos susirinkimas bus rugsėjo 12-tą dieną, 2 P. M., Šv. Marijos parapijos svetainėje.

NASHUA, N. H.—228-tos kuopos susirinkimas bus rugsėjo 12-tą dieną, tuoj po paskutinių Mišių parapijos svetainėje.

AMSTERDAM, N. Y.—243 kuopos susirinkimas bus rugsėjo 12-tą dieną tuoj po sumos, bažnytinėj salėj.

PITTSBURGH, Pa.—254 kuopos susirinkimas bus rugsėjo 12-tą dieną, 2 P. M. Mykolo Čieponio namuose, 3945 Liberty Avenue, Pittsburgh.

DETROIT, Mich.—265-tos kuopos susirinkimas bus rugsėjo 12-tą dieną, tuoj po sumos, Šv. Antano parapijos mokyklos patalpose, W. Vernor ir 25-ta gat.

Try the
PREMIUM-QUALITY BREW

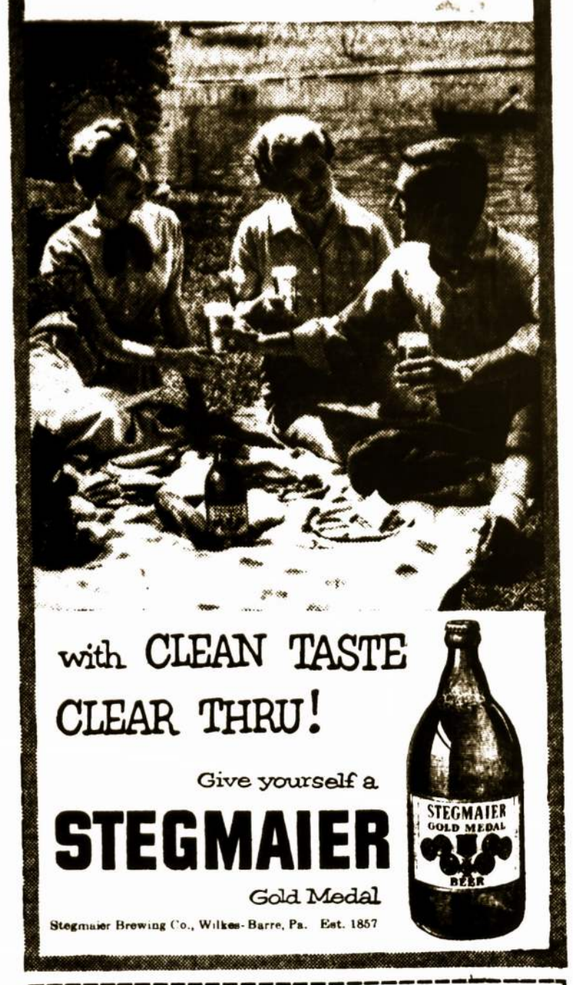

Stegmaier Brewing Co., Wilkes-Barre, Pa. Est. 1857

For Prompt Delivery Call
Wilkes-Barre VAlley 2-8171 Dupont....Olympic 4-2711
Nanticoke Enterprise 1-0691 Harvey's Lake.....9-3092
(No Toll Charge) Shickshinny..... 3221

Tune in "Stegmaier Sportscast" at 6:00 P. M. every Monday, Wednesday and Friday, WNBF-TV, Channel 12

STUFF FROM WHICH MARTYRS ARE MADE

Hong Kong.—One of the most unusual convert stories to come out of Red China has reached Salesian Missioners stationed here. They vouch for its authenticity because they know the boy involved, a teen-ager named Tze.

The boy studied under the Salesians in Peiping. His father is indifferent to religion and continually has refused to allow him to be baptized, while two of his brothers are far advanced in the Communist party.

Not long ago the Reds asked the students at Tze's school to sign a declaration of loyalty to Mao Tze-Tung's government. The first two articles paid homage to the "liberators" and pledged obedience to Mao, but the third stated: "Long live communism." At this a small group of Catholic lads and Tze refused to sign. Some Red police officials asked them why.

"Because communism is materialistic and that is contrarary to our Faith," replied the Catholic boys.

"You have not been baptized," said one official to Tze. "Why don't you sign?"

"For the same reason," answered the boy.

"But you are not a Catholic."

"I believe in God all the same," insisted Tze.

The argument continued for many hours, with the Reds shouting that Tze couldn't refuse to sign the declaration on religious grounds because he wasn't even a Christian. That night the boy secretly visited a priest.

"Father," he pleaded, "confer baptism on me so that they won't be able to get the better of me when I uphold Christian ideas without being a Catholic. Also, once I'm baptized, I'll feel much stronger for any battles in the future."

Tze passed a test in cathechism and was baptized that same week. To this day he is a staunch champion of resistance to communism in his school.

Whatever is clearly expressed is well wrote.—Mary W. Montagu.

"GARSO" KNYGYNE

GALITE GAUTI ŠIAS KNYGAS

ŠVENTASIS RAŠTAS—NAUJASIS TESTAMENTAS. J. E. Arkiv. J. Skvirecko vertimas. NAUJASIS TESTAMENTAS apima visas keturių evangelijų knygas; Apaštalų Darbų aprašymą; laiškus Apaštalų: šv. Povilo, šv. Jokūbo, šv. Jono, šv. Judo ir gilųjį ateinančių iš ano pasaulio dalykų Apreiškimą, surašytą apaštalo šv. Jono. Naujame Testamente yra surašyta Viešpaties Jėzaus darbai ir stebūklai.

ŠVENTASIS RAŠTAS tai yra **KNYGA kn. gų. Todėl patys užsisakykite** jį ir užsakykite mūsų broliams, kurie yra karo audrų išblaškyti. Jie yra labai išsiilgę lietuviškų knygų. Stipriais audeklo apdarais $5.00; popieriniais viršeliais—$2.00.

ŠVENTŲJŲ GYVENIMAI—Skaitymai kiekvienai dienai. Knyga turi netoli 1000 puslapių, gausiai paveiksluota, puikiais, stipriais apdarais su auksu kryžium ant viršaus. Kaina tik $4.00.

"VAI LĖKITE DAINOS"—Gražiausių Liaudies Dainų Rinkinys. Parašė kun. J. Dabrila. Papildytą rinkinį išleido kun. Pr. M. Juras. Knyga 288 puslapių, nedidelio formato. Telpa 233 gražiausios populiariškiausios liaudies dainos. Kaina 1 (vienas) doleris.

KAIP TAPTI AMERIKOS PILIEČIU? Tai yra labai naudinga knygutė, kuri daug padės tiems, kurie ruošiasi gauti Amerikos pilietybės antruosius popierius. Joje yra trumpai suglausti klausimai ir atsakymai anglų ir lietuvių kalbomis. Knygutė mažo formato. Gali moterys ją įsidėti į ridikulį (pocketbook). Didelės raidės, spauda aiški. Kaina 25 centai.

JOBO DRAMA, prof. Ant. Maceinos	$2.00
DIDYSIS INKVIZITORIUS, prof. Ant. Maceinos	2.00
ŠVENTIEJI AKMENYS (eilėraščiai), Fausto Kiršos	2.00
MIŠIOS, Jeronimo Kačinsko	1.50
ŠVENTASIS RAŠTAS, II tomas	5.00
LIAUDIES DAINOS, IV, K. V. Banaičio	2.00
100 LIAUDIES DAINŲ, K. V. Banaičio	7.50

Užsisakant kreipkitės į

"GARSO" ADMINISTRACIJĄ
73 E. South Street (P. O. Box 32), Wilkes-Barre, Pa.

Uždirbk TAUPMENOMIS 3 %

TAUPYMAI APDRAUSTI IKI $10,000.00

PASKOLOS PIRKIMUI, STATYMUI AR PERTAISYMUI NAMŲ

Superior Savings & Loan Association

Telephone HE 1-2498
6712 Superior Ave. Cleveland 3, Ohio