LRKSA OFICIALUS ORGANAS, KATALIKIŠKAI TAUTIŠKOS MINTIES SAVAITRAŠTIS
Eina ketvirtadieniais Redaguoja Matas Zujus
Prenumerata metams $2.00, pusmečiui $1.00
73 E. South St. (P. O. Box 32), Wilkes-Barre, Pa.
Telefonas: VA 3-4711

GARSAS

Entered as Second Class Matter January 16, 1930, at Post Office at Wilkes-Barre, Pa., under Act of August 24, 1912.

LITHUANIAN R. C. ALLIANCE OF AMERICA
OFFICIAL PUBLICATION
Published every Thursday
Advertising Rates on Application
73 E. South St. (P. O. Box 32), Wilkes-Barre, Pa.
Phone: VA 3-4711

No. 37. KETVIRTADIENIS, RUGSĖJO-SEPT. 22, 1955 VOL.-METAI XXXIX

Dienos Klausimai

Šią vasarą keli U. S. kongresmenai ir kiti įžymūs amerikiečiai atlankė Sovietų Rusiją. Jie matė tą, ką sovietų valdovai norėjo kad matytų. Beje, nei vienas amerikietis turistas negalėjo nuvykti į Lietuvą ir kitas Pabaltijo valstybes ir patirti tikrą padėtį—žmonių gyvenimą ir nuotaikas. Vis dėlto daugelis mano, kad Sovietų režimas pašvelnėjo, kad sovietų valdovai nori geresnių santykių su vakariečiais. Sovietų valdovų ir šypsenos meilesnės, jie gan karštai kalba apie sugyvenimą (koegzistenciją), apie ginklavimosi mažinimą ir apie taiką. Bet kas slepiasi už tos šypsenos—tik patys Kremliaus bosai težino. Jie kartais iš netyčių prasitaria, kad komunistų siekimai nepasikeitė. Tas reiškia, kad užkariavimas pasaulio komunizmui bus vykdomas ir toliau, tik gudresnėmis priemonėmis. Sovietai savo propagandai per metus skiria du bilionu rublių, jų šnipai, bendrakeleiviai darbuojasi išsijuosę visose laisvose šalyse. Didžiausios jų propagandos kanuolės nukreiptos į U. S. Tuo tarpu mūsų šalies vairuotojai sekantiems metams propagandos reikalams numato skirti tik 80 milionų dolerių, o kai kurie sako, kad ir tiek perdaug. Idėjinei kovai laimėti ir pasaulio laisvę apsaugoti reikia mobilizuoti moralines jėgas ir nepagailėti pinigų.

* * *

Rugsėjo 13-tą Associated Press žinių agentūra iš Vatikano paskelbė žinią, kad Sovietų Rusija leidusi įšvęsti Lietuvoje du naujų katalikų vyskupus. Tą įvykį paskelbė ir pačios Maskvos radio. Esą, sekmadienį, rugsėjo 11-tą, Vilniaus katedroje 80 metų amžiaus Panevėžio vyskupas Kazimieras Paltarokas įšventė vyskupais kanauninką Petrą Maželį ir teologijos magistrą Julijoną Stepanavičių. Kiek žinoma, naujasis vyskupas Stepanavičius yra kilęs iš Gudijos, vienok puikiai moka lietuvių kalbą ir yra geras Lietuvos patriotas. Pačios Maskvos radio paskelbė, kad šventinimo iškilmėse dalyvavo 30 prelatų, kanauninkų ir kunigų, taipgi apie 15 tūkstančių pasauliečių. Vakariečius stebina tas faktas, kad Maskva ne tik leidusi įšvęsti vyskupus, bet ir patį įvykį plačiai paskelbė. Pats Vatikanas nuo platesnių komentarų susilaikė. Turint omeny, kiek sovietai yra padarę kruvinų skriaudų lietuvių tautai ir Katalikų Bažnyčiai, neverta skubintis su išvadomis. Toks okupantų sušvelnėjimas gali būti laikinas, kad padaryt geresnį įspūdį į vakariečius.

* * *

Paskelbus žinią apie Sovietų premjero Bulganino atsistatydinimą pasklido įvairių gandų apie galimas atmainas komunistų augštoje vadovybėje. Didžiulis dienraštis Chicago Tribune rugsėjo 15-tą išspausdino savo washingtoniškio raporterio Walter Trohan pranešimą, kuriame sakoma, kad prezidentui Eisenhower'iui būnant Genevoje jau buvo pranešta apie galimas permainas Kremliaus vadovybėje, kad dabartinis komunistų partijos bosas Nikita Kruščevas gali užimti vadovaujančią vietą. Tribune dar priduria, kad Bulganinui pasitraukus dėl ligos Kruščevas taptų ir premjeru, tada jis susilygintų su pačiu Stalinu, kai šis buvo absoliutus Sovietų diktatorius. Bet kiti šaltiniai sako, kad ir paties Kruščevo sveikata yra pašlijusi.

* * *

Amerikos Nacionalinio Fraternalinio Kongreso 69-ji metinė konvencija įvyks šių metų rugsėjo 25-28 dienomis Toronto mieste, Kanadoje. Be pilnaties sesijų, atskiras sesijas turės spaudos, sekretorių, prezidentų, fraternalinių aktuarų, jaunimo, teisių, medikų, investmentų ekspertų, organizatorių ir kitos sekcijos. Tokiose konvencijose svarstomos problemos susijusios su fraternalinių organizacijų judėjimu ir veikla. Fraternalinis Kongresas atstovauja apie dešimt milionų fraternalistų. Ir mūsų Susivienijimas yra šios milžiniškos fraternalistų armijos narys.

AUDROS IR LIŪTYS VĖL PADARĖ DAUG NUOSTOLIŲ

Dar nesuspėjus pamiršti rugpiūčio mėnesį Connie ir Diana uraganų pridarytų išdaigų, šiomis dienomis pakilę kiti du uraganai—Ione ir Hilda—vėl sukėlė siaubą ir padarė milioninių nuostolių.

Ione ypatingai skaudžiai nusiaubė Carolina valstybės pajūrinius rajoninus, Virginijos, New Jersey ir New Yorko pakraščius. Audrą lydėjo didelės liūtys, kurios vietomis sukėlė nuostolingus potvynius. Žmonių gyvybių šį kartą, palyginamai su pirmesniais uraganais, daug mažiau.

Uraganas Hilda skaudžiai nusiaubė Meksikos miestus—Tampico ir Cludad Madero. Kūboj dėl šio uragano žuvo 22 gyventojai, Meksikoj 18. Materialiniai nuostoliai milioniniai.

MASKVA.—Rugsėjo 19-tą Sovietų Rusija ir Suomija pasirašė sutartį, kuria remiantis Suomija atgauna militarinę laivyno bazę Porkhala, taipgi draugiškumo sutartis pratęsiama dar 20 metų.

WASHINGTONAS. — U. S. valstybės sekretorius Dulles deda pastangas sutaikyt Graikiją ir Turkiją ir išgelbėt Balkanų sąjungą. Graikija ir Turkija pykstasi dėl Kypro salos.

LRKSA VYKDOMOSIOS TARYBOS SVEIKINIMAS KUNIGŲ VIENYBĖS SEIMUI

1955 m. rugsėjo mėn. 13 d.

Kunigų Vienybės Seimui
Scranton, Pennsylvania

Didžiai Gerbiamieji Dvasios Vadai:

Lietuvių Romos Katalikų Susivienijimo Amerikoje Vykdomosios Tarybos suvažiavime, įvykusiame š. m. rugsėjo mėn. 12 d., Wilkes-Barre, Pa., vienbalsiai nutarta pasveikinti garbingosios Kunigų Vienybės Seimą, palinkėti jam geriausių sėkmių, per jį išreikšti pagarbą ir padėką visai Amerikos lietuvių dvasiškijai už ligšiolinę paramą mūsų organizacijos kuopoms ir tėvišką jų globojimą.

LRKSA, gyvuodamas ir veikdamas per 69 metus ir belaukdamas 1956 metų, kuriais minės 70 metų įsikūrimo sukaktį, visais laikais veikė Katalikų Bažnyčios dvasioje, džiaugėsi jos globa ir visais laikais turėjo lietuvių kunigų paramą, kuo džiaugiasi ir didžiuojasi. Turint tai galvoj, Vykdomoji Taryba viršminėtame susirinkime nutarė kreiptis į visas LRKSA kuopas ir apskritis, prašydama, kad jų vadovybės, susitarusios su kunigais klebonais, sukaktuviniais 1956 metais surengtų vienos ar kitos rūšies pramogą, visą jos pelną paskiriant parapijų naudai. Tuo pačiu kartu Vykdomoji Taryba nutarė prašyti kuopų, kad jos dar stipriau įsijungtų į parapijų veiklą ir dar uoliau dirbtų Katalikų Akcijos darbą.

Vykdomoji Taryba taip pat nutarė prašyti savo Dvasios Vadą kun. Joną Baltusevičių painformuoti Seimo dalyvius apie dabartinę organizacijos būklę, apie vajaus planus, apie spausdinamą jos išsamią ir turtingą įvykiais ir darbais istoriją ir jos naujus užsimojimus.

Prašydami Dievo pagelbos Seimo darbams, liekame

LEONARDAS ŠIMUTIS,
LRKSA pirmininkas

VINCAS T. KVETKAS
LRKSA sekretorius

DIDŽIULĖ ATEITININKŲ ŠVENTĖ

HARTFORD, Conn. — Š. m. spalio mėn. 8 ir 9 d. Hartford'e įvyks ateitininkų šventė—kongresas. Ateitininkų organizacija telkia į savo ciles mokslą einantį katalikišką jaunimą—moksleivius ir studentus—ir mokslą jau baigusius. Pasirinkusi savo šūkiu "Viską atnaujinti Kristuje", ateitininkų organizacija pradėjo savo darbą nuo mažų studentų būrelių. Nepriklausomoje Lietuvoje plėtė savo veiklą, gilino savo narių religinę sąmonę, visą laiką atkakliai kovodama su materializmu ir bedievybe. Šiais metais sueina 45 m. nuo organizacijos įsikūrimo.

Minėdami šią sukaktį, Hartfordo ateitininkai rengia suvažiavimą, kuris truks dvi dienas. Numatyti atskiri posėdžiai moksleiviams, studentams ir sendraugiams, taip pat ir vienas bendras visų suvažiavusių, kurio metu Ateitininkų Federacijos vyriausias vadas prof. S. Sužiedėlis skaitys paskaitą: Ateitininkų kova su bedievybe per 45 metus.

Kongresas bus užbaigtas sekmadienį dideliu koncertu Bushnell Memorial Teatro salėje. Dalyvaus stiprios meno pajėgos: Amerikos lietuvaitė Lilian Miskevich, kuri su dideliu pasisekimu dalyvavo jau kitose lietuvių kolonijose, nekantriai laukiama ir Hartfordo visuomenės. Girdėsime taip pat Stasį Baranauską ir žymų pianistą Andrių Kuprevičių. Akompanuos prof. V. Marijošius.

To pat suvažiavimo metu Hartforde lankysis ir J. E. vysk. V. Brizgys ir suteiks Sutvirtinimo Sakramentą lietuvių vaikams Šv. Trejybės (Holy Trinity) parapijos bažnyčioje. Parapijos klebonas monsignoras J. Ambotas nuoširdžiai ir rūpestingai globoja iškilmes. Be religinių iškilmių, be rimtų paskaitų ir posėdžių numatomas ir linksmas šokių vakaras.

Visi posėdžiai bus vieši, kviečiami dalyvauti netik ateitininkai, bet ir visi jų bičiuliai ir visi, kurie domisi katalikiškąja ir lietuviškąja veikla.

Tat ruoškimės visi aplankyti Hartford'ą. Connecticuto sostinę, pasinaudokime paskutinėmis šiltomis ir giedriomis rudens dienomis. *E. V.*

BIRŽIŠKIENĖ MIRĖ PASLAPTINGOM APLINKYBĖM

Rado Lavoną Jūroje Už 20 Mylių Nuo Namų

Naujienų korespondento V. PAJŪRIO pranešimas

LOS ANGELES.—Penktadienio rytą, rugsėjo 16, lietuviškąją Los Angeles koloniją aplėkė liūdna ir netikėta žinia apie Nepriklausomybės Akto signataro prof. M. Biržiškos žmonos Bronislavos Biržiškienės - Šemytės staigią ir paslaptingą mirtį.

Tuo tarpu čia teturima tik tokių žinių: ketvirtadienį, rugsėjo 15, Biržiškienė dingo iš namų. Namiškiai nesulaukę ir apylinkėse jos nesuradę, kreipėsi į policiją. Tos pačios dienos vakarą, apie 6 val., namiškiai iš policijos gavo pranešimą, kad Br. Biržiškienės lavonas rastas jūroje—ties Santa Monica. Nuo Biržiškų namų iki Santa Monica pajūrio yra apie 20 mylių.

Kaip ji ten pateko, kokiomis aplinkybėmis prigėrė, dar neturima duomenų, bet tikima viską smulkmenas bus galima paskelbti artimiausiomis dienomis.

Persikėlė į Savo Namus

Biržiškai su dukterim ir žentu bei jų vaikais šio mėnesio pradžioje persikėlė į patogų nuosavą namą. Už namą rankpinigius įmokėjo prof. M. Biržiška, iš visuomenės suaukotų pinigų (berods, apie 4,000 dolerių).

NEW YORK.—Sovietų delegacijos bosas Molotovas, atvykdamas į Jungtinių Tautų sesiją, tarp kitų padėjėjų atsigabeno prof. Juozą Matulį. Jis neva kalbės tarybinės Lietuvos vardu.

ŽINUTĖ IR LINKĖJIMAS

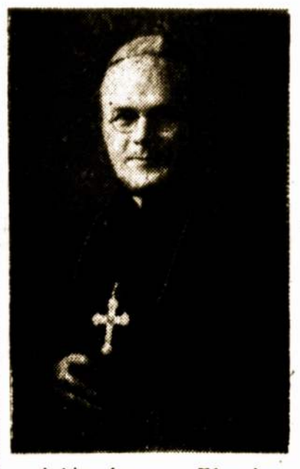

Arkivyskupas - Ekzarkas Konstantinas Bogačevskis

Šiemet suėjo tūkstantis metų, kaip ukrainiečiai priėmė krikščionystę. Bet reikia žinoti da ir tą, kad anais laikais, besivadinant "kijevlianais" ir priimant krikščionystę, rytų apeigų krikščionys visi buvo gerais katalikais, nes jie buvo vienybėje su Romos Popiežium. O dabar čia —Philadelphijoje—kur būna jų Arkivyskupas-Ekzarkas ir išeina jų dienraštis "Amerika" ir savaitraštis "Šliach" (Kelias), tai jų toji laikraštija yra tiesiog užversta per Arkivyskupo-Ekzarko rankas perėjusiais linkėjimais tos tūkstantinės sukakties proga. Linkėjimų yra nuo lotyniškų apeigų vyskupų, arkivyskupų, kardinolų ir nuo paties Popiežiaus. Todėl ir mes vietiniai lietuviai—jurgiečiai—tos taip svarbios sukakties proga, šios šalies kalba ir šaukiame ukrainiečiams: *Congratulation!!!* ir da taip deklamuojame:

Tūkstantis metų dingo ir žus.
Kaip ukrainiečiai, sakom dėl jūs:
Kristaus tikybą priėmę yr'.
Iš kurios žmonėms vien laimė byr' . . .
Todėl kiekvienas pagerbkim juos.
Nes užsipelnę jie pagarbos.
Kad yra Dievo kaipir sūnai
Tūkstantis metų, kaip ir nūnai.

Pasirašo: Kun. Dr. Vytautas Martusevičius, kun. Albinas Neverauskas, Stasys Maslauskas, Elena Kazakauskienė, Stasys Petraitis, Bronė Svieklienė, Albina Čebatorienė, Vincas Jaskeliavičius, Dominikas Earaminas, Antanas Čebatorius, Marija Puodžiūnaitė, Irena Karalienė, KazysVidikauskas.

DĖL LIETUVIŲ KULTŪROS KONGRESO ŠAUKIMO

Kitų metų liepos 1 d. Chicagoje įvyks Amerikos ir Kanados lietuvių Dainų Šventė. Tai bus didelis ir retas įvykis kultūriniame išeivijos gyvenime. JAV Lietuvių Bendruomenė jam skiria daug dėmesio ir konkrečiai rūpinasi, kad Dainų šventė ko geriausiai pavyktų—kad būtų reikšminga ir tautinei mūsų dvasiai pakelti bei sustiprinti ir tautinei reprezentacijai pagyvinti.

Bet Bendruomenei ryšium su Dainų švente taip pat rūpi ir platesni kultūriniai uždaviniai. Todėl Bendruomenės Valdyba norėtų su ja susieti ir Lietuvių Kultūros Kongresą, kuris galėtų įvykti tuo pačiu Dainų šventės metu. Susirinkę pasigėrėti savo daina, kartu galėtume panagrinėti bei pasvarstyti ir aktualiąsias kultūrines savo problemas. Dėl Kultūros Kongreso suorganizavimo Bendruomenės Valdyba tariasi su Bendruomenės Chicagos Apygardos Valdyba. Kviečiami šiuo klausimu pasisakyti ir kiti, ypačiai patys kultūrininkai. *B. Ž.*

GEORGETOWN, Colorado.—Rugsėjo 19-tą apleistoje uranijaus kasyklos šaftoje rado dviejų uranijaus jieškotojų palaikus.

DIKTATORIAUS PERON SOSTAS SUSMUKO

MILITARINIAI VADAI SPRENDŽIA VIDAUS KARO SUSTABDYMĄ IR ATEITIES TVARKĄ

Buenos-Aires, Argentina.—Rugsėjo 16-tą Argentinoje prasidėjo naujas sukilimas prieš diktatoriaus Perono režimą. Sukilimui vadovauja kariškiai.

Nuo pat pradžių Perono vyriausybė, paskelbusi visoje šalyje apsiausties stovį, tvirtino, kad sukilėliams nesiseka, kad ištikimos jėgos baigia juos malšinti. Vienok įvykiai rodė ką kita. Sukilėlių kontroliuojamas karo laivynas sukoncentravęs jėgas Rio de la Plata sąsiaury, užblokavęs iš Atlantiko susisiekimą su sostine BuenosAires, paskelbė ultimatumą Peronui ir jo vyriausybei atsistatydinti, arba priešingu atveju miestas bus bombarduojamas.

Paskesnėmis žiniomis, generolų—karo vadų priverstas Peronas rezignavo iš prezidento (diktatoriaus) vietos ir kažin kur dingo. Vieni pranešimai sako pasislėpęs pačioj sostinėj, kiti sako—išdūmęs užsienin, dar kiti—nusižudęs. Greičiausia jis laikinai pasislėpęs sostinėje ir seka įvykių eigą. Tokį prileidimą galima daryt iš jo atsišaukimo į Darbo Federacijos vadus paskelbti generalinį streiką ir priversti militarinius vadus jį vėl sugrąžinti į diktatoriaus postą. Taip įvyko 1945 metais, kai militarinė klika buvo jį uždariusi kalėjiman, o Darbo Federacija generaliniu streiku privertė gražint jam laisvę ir įkėlė diktatoriaus sostan. Darbo Federacija, kuri turi per šešis milionus narių, visą laiką buvo Perono režimo užnugarių. Iš jos narių buvo sudaryti smogikų būriai, kurie ardė opozicijos susirinkimus ir terorizavo opozicinius vadus.

Karo-ministeris generolas Lucerno, padėjęs Peronui numalšint birželio 16-tos revoliuciją, irgi rezignavo.

Tartis su sukilėlių vadais sudaryta trijų generolų junta. Ją sudaro vidaus jėgų komandierius generolas Emilo Forcher, armijos štabo viršininkas gen. Carlos Wirrth ir gen. Angel Juan Mami.

Kadangi sukilėliai dar nepaskelbė, kokios tvarkos jie siekia—demokratinės ar militarinės diktatūros, tai prisibijoma, kad chaosas ir kraujo liejimas gali ilgokai užsitęsti ir šalį smarkiai nualinti. Kad to išvengti, Argentinos Romos Katalikų primatas kardinolas Coppello per radio atsikreipė į tautą ragindamas vengti kraujo praliejimo ir siekti taikos ir ramybės.

Iš abiejų pusių tūkstančiai žuvusių ir sužeistų.

Šis buvo ketvirtas šių metų sukilimas, kurių tikslas nuversti diktatorinį Perono režimą. Priežastis aiški. Žmonėms įgrįso diktatoriška tvarka, šnipų sekimas, spaudos, laiškų ir telefoninių pasikalbėjimų cenzūra, artimųjų areštai ir dingimai. Žinovai tvirtina, kad jei Peronui ir šį kartą būtų pavykę sukilėlius įveikti, jo, kaip diktatoriaus dienos visvien suskaitytos—būtų sekę nauji sukilimai.

PASAULIO LIETUVIŲ BENDRUOMENĖS SEIMO REIKALU

Atskiruose kraštuose veikia tų kraštų bendruomenės, pavyzdžiui JAV Lietuvių Bendruomenė ir tt. Atskirų kraštų bendruomenių atstovai sudarys Pasaulio Lietuvių Bendruomenės Seimą, kuris bus vyriausiasis visų bendruomenių organas, rūpinąsis viso pasaulio lietuvių reikalais, kalbąs visų lietuvių vardu ir tt.

JAV Lietuvių Bendruomenės Valdyba rugsėjo 3 d. posėdy svarstė Pasaulio Lietuvių Bendruomenės Seimo šaukimo klausimą ir priėjo prie šių išvadų: 1) tautiniams siekimams bei uždaviniams vykdyti Seimo šaukimo reikalas yra pribrendęs ir neatidėliotinas; 2) Seimą šaukti Jungtinėse Amerikos Valstybėse, kur gyvena daugiausia lietuvių; 3) todėl natūralu, kad Seimo parengimo ir sušaukimo darbą pasiimtų JAV Lietuvių Bendruomenė, kuri šiam tikslui sudarytų specialų Komitetą: 4) VLIKo Vykdomoji Taryba yra prašoma šiuo reikalu talkinti: išsiuntinėti visoms Bendruomenėms specialią anketą dėl šio JAV Lietuvių Bendruomenės Valdybos siūlymo, kartu atsiklausiant ir dėl pačios Seimo programos, laiko bei atstovavimo būdo. *B. Ž.*

NAUJAS KUNIGŲ VIENYBĖS PIRMININKAS

Kun. Juozas J. Čepukaitis

Kunigų Vienybės metinis seimas, įvykęs rugsėjo 13 d., Scrantone, išrinko šio sąstato naują valdybą: pirmininku—kun. Juozą J. Čepukaitį, Šv. Andriejaus parapijos kleboną, Philadelphia, Pa.; sekretorium kun. dr. Ražaitį iš Newtown, Pa.; iždininku—kun. Titą Narbutą iš Brooklyno.

Seime dalyvavo apie 50 kunigų. Išklausius centro valdybos narių raportus, katalikiškų organizacijų dvasios vadų pranešimų ir kun. dr. V. Gidžiūno, O.F.M. referato, priimti atatinkami nutarimai.

"GARSAS"

OFICIALUS LIETUVIŲ R. K. SUSIVIENIJIMO AMERIKOJE ORGANAS

LITHUANIAN WEEKLY,
published by Lithuanian R. C. Alliance of America

Išeina ketvirtadieniais. Redaguoja Matas Zujus

73 E. South Street (P. O. Box 32), Wilkes-Barre, Penna.

Raštus (straipsnius ir korespondencijas) redakcija taiso savo nuožiūra. Nespausdintus raštus grąžina tik patiems autoriams prašant.

PO MASKVOS KONFERENCIJOS

Sovietų ir vakarinės Vokietijos konferencija užsibaigė šiokiais tokiais susitarimais. Abi šalys pasižadėjo pasikeisti ambasadoriais. Tas reiškia, kad bus užmegsti diplomatiniai santykiai.

Adenauer'is sugrįžęs namo pareiškė, kad užmezgimas santykių nepakeis jo vyriausybės opozicijos rytinės Vokietijos komunistiniam režimui ir ji pasiliks ištikima vakariečiams—Natui.

Kremliaus bosai pasižadėjo paleisti karo belaisvius, išskiriant karo kriminalistus. Adenauer'is tvirtina, kad Sovietų Unijoj dar tebėra apie šimtas tūkstančių vokiečių belaisvių, o tuo tarpu Sovietų bosai sako, kad iš viso tebėra tik 9,626, kurių daugumą sudaro karo kriminalistai ir jie turi atlikti paskirtas bausmes.

Sovietų bosai reikalavo, kad vakarinės Vokietijos vyriausybė sustabdytų leidimą Sovietų kontroliuojamon teritorijon "Laisvės balionų", kurie gabena ir paskleidžia propagandinę literatūrą. Šiuos balionus suplanavo ir palaiko Laisvės Krusada, privačiai remiama organizacija, kurios centras yra New Yorke. Balionai leidžiami iš Freyung ir Fronau vakarinėje Vokietijoje. Nuo balandžio mėnesio 1954 metų minėti balionai už geležinės uždangos paskleidė virš dviejų simtų milionų plakatų ir brošiūrėlių. Tose brošiūrėlėse laisvės rėmėjai paprastai atremia melagingą komunistų propagandą ir atitaiso iškraipytus faktus.

Kremliaus bosai taipgi reikalavo sugrąžinti apie milijoną pabėgėlių. Raudonieji, jiems įprastu būdu aiškina, kad pabėgėliai buvo nublokšti į vakarus hitlerinės armijos, tuo tarpu visas laisvasis pasaulis žino, kad tie žmonės bėgo nuo komunistų gelbėdami savo sveikatą ir gyvybę.

Washingtono diplomatai Vokietijos ir Sovietų susitarimus laiko vakariečių laimėjimu. Tie susitarimai parodo, kad Kremliaus vesta politika visiškai subankrutavo. Kaip žinoma, Kremlius dėjo didžiausias pastangas sulaikyti Vokietiją nuo prisidėjimo prie Šiaurinio Atlanto Sąjungos (NATO). Kai tos pastangos nuėjo perniek ir kai vakariečių militarinis blokas nuolat stiprėja, pats Kremlius pasikvietė Adenauer'į atvykti Maskvon pasitarimams. Dabar vakariečių diplomatai mano, kad neužilgo prasidės derybos dėl visos Vokietijos suvienijimo. Vienok šiekelias dar išrodo labai ilgas ir erškėčiuotas. Vos spėjo Adenauer'is ir jo palydovai sugrįžt namo, į Kremlių nupyškėjo rytinės Vokietijos premjeras Grotewohl. Adenauer'iui pasigyrus, kad jis kalba visos Vokietijos vardu, Kremliaus bosai atkirto, kad jis kalbąs tik vakarinės Vokietijos vardu ir kad jis negalįs daugiau pasakyti dėl galutino sienų nustatymo už rytinės Vokietijos oficialus. Sovietai Oder'io-Neiesse liniją laiko galutina Vokietijos ir Lenkijos siena ir kad rytinės Vokietijos komunistinė vyriausybė tokį patvarkymą priėmė ir pasirašė. Toks sienos nustatymas užleidžia Lenkijai daug prieškarinės Vokietijos teritorijos. Beje, Potsdamo konferencija, dalyvaujant U. S., Anglijai, Prancūzijai ir Sov. Rusijai, sutarė Oderio-Neiesse liniją laikyti tik laikinąja siena.

Ir už vokiečių karo belaisvių paleidimą Maskva visa kreditą pripažįsta rytinės Vokietijos komunistams.

LRKSA SKELBIA SUKAKTUVINĮ STRAIPSNIŲ KONKURSĄ ŠIOMIS TEMOMIS

1. Kodėl draustis lietuviškoj organizacijoj?
2. Kaip naudingiau minėti LRKSA 70 metų sukaktį?
3. LRKSA ir Jungtinių Valstybių visuomenė.

Konkurse dalyvaujantieji gali pasirinkti vieną iš šių trijų temų savo straipsniui. Galima rašyti lietuvių ir anglų kalba.

Straipsnio dydis tarp penkių šimtų ir tūkstančio žodžių.

Premijos: 1) $100.00, 2) $75.00, 3) $25.00 ir sekantiems penkiems skiriamos knygos — leidžiamoji LRKSA Istorija.

Konkursas baigiasi 1956 m. kovo 1 d.

Konkurso teisėjus paskirs Švietimo komisija.

Teisėjai premijas paskirstys ir Vykdomoji Taryba jas išmokės, jei konkurse dalyvaus bent penkiolika konkursantų.

Konkursantai savo tikrą vardą ir adresą paduoda kartu su rankraščiais uždarame voke, parašant ant voko savo slapyvardę.

Rankraščiai negrąžinami. Jie pasilieka "Garso" Redakcijos nuosavybė.

Rankraščius siųsti Švietimo komisijai: Petras Ličkus, 714 W. 30th Street, Chicago 16, Illinois, nes teisėjus Švietimo komisija paskirs Chicagoje.

RYTINIŲ AMERIKOS VALSTYBIŲ ATEITININKŲ KONGRESO PROGRAMA

KONGRESAS ĮVYKS SPALIŲ 8-9 DIENOMIS HARTFORD, CONN.

Spalių 8—šeštadienį:

10 val. Švč. Trejybės bažnyčioje J. E. Vyskupas Brizgys teiks Sutvirtinimo Sakramentą.

11 val. parapijos mokykloje, 339 Capitol Ave. (Broad St.) bus atskiri posėdžiai: sendraugių, studentų ir moksleivių. Programas paruoš ir praves centro valdybų rūpesčiu

1-3 val. pietūs. Tikime, kad maitins tie pas kuriuos būsite paskirstyti į šeimas

3 val. p. p. bendras Ateitininkų posėdis, dalyvaujant ir norintiems neateitininkams, parapijos mokyklos salėje, 339 Capitol Ave. (Broad Street). Pagrindinė paskaita čia bus prof. S. Sužiedėlio. Kiti kalbėtojai ir sveikintojai paaiškės vėliau.

6 P. M. Švč. Trejybės bažnyčioje, 53 Capitol Ave., konferencija išpažinčiai. Pamokslą pasakys Tėvas dr. Leonardas Andriekus, OFM, iš Brooklyn, N. Y. Išpažintis. (Kas norės galės atlikti sekmadienio ryte).

7 P. M. šokiai—susipažinimas ir susitikimai—parapijos mokykloje—339 Capitol Ave. Gros orkestras, veiks bufetas.

Spalių 9—sekmadienį:

9:30 išpažintis (kas neatliko iš vakaro) parapijos bažnyčioje—53 Capitol Ave

10:00 šv. Mišios, kurias laikys J. E. Vysk. Brizgys pasakydamas ir pamokslą. Mišias gros ir giedos Waterbury choras, vadovaujamas prof. A. Aleksio. Po pamaldų, čia pat po bažnyčia bus bendri pusryčiai.

12:30-3:00 laisvas laikas.

3:00 P. M. Bushnell Memorial didžiojoje salėje (3281 vieta) Akademija-Koncertas. Akademijoje pagrindinis kalbėtojas—20 min. raštu—prof. dr. K. Pakštas. Kiti kalbės trumpai. Akademija tęsis iki 3:45. Po to 15 min. pertrauka ir koncertas, kuriame dainuos solistai: Stasys Baranauskas—tenoras ir Lilija Mickevičiūtė—kontraltas. Jiems akompanuos ir visą meninę dalį tvarko prof. Vyt. Marijošius. Solo pianinu skambins prof. Andrius Kuprevičius.

Po koncerto, kuris baigsis prieš 6:00 P. M. visiems bus laiko grįžti į namus, jei kas skubės į darbus.

Rezervuota automobiliams parkinti iki 2,000 mašinų.

KONGRESO MOTTO: 45 metai ateitininkų kovos su ateizmu. Pagrindiniai tuo klausimu pasisakys prof. S. Sužiedėlis.

Lėktuvais, traukiniais ir automobiliais labai patogus susisiekimas į Hartford. Parapijos salė teatro salė ir bažnyčia—viskas arti nuo auto ar geležinkelio stoties. Pėstiems 10 minučių.

Norintieji gauti nemokamai nakvynes užsisako iš anksto.

Bilietai į koncertą gaunami arba pas platintojus, jūsų mieste arba prie teatro—kasoje.

Jokio registracijos mokesčio nebus. Tik reikės apsimokėti už šokius ir pusryčius po 50 centų.

Visais kongreso ir nakvynių reikalais kreiptis į Vykd. komiteto pirmininką: J. L. Giedraitis, 1632 Broad St., Hartford 6 Conn. arba tel.: JAckson 5-0411.

BUVUSIEMS BOLŠEVIKŲ AR NACIŲ POLITINIAMS KALINIAMS PRANEŠIMAS

1. 1946 m. Vokietijoje buvo suorganizuota Lietuvos Antinacinės Rezistencijos buv. Politinių Kalinių Sąjunga. 1947 m. Visuotinio Susirinkimo nutarimu Sąjungos apimtis buvo išplėsta ir buvusiems bolševikų politiniams kaliniams. Pagal sąjungos įstatus jos valdyba "cina pareigas, kol bus išrinkta nauja" (17 str.). Lig šiol dar Europoje rinkta valdyba rūpinasi kiek pajėgdama buvusių politinių kalinių organizaciniais reikalais. Turėdama galvoje, kad buv. politinių kalinių vaidmuo Lietuvos laisvės kovoje nėra pasibaigęs, ypač turint minty tarptautinį buv. politinių kalinių bendradarbiavimą kovoje su bolševizmu, valdyba priėjo išvados, kad yra būtinas korespondenciniu būdu išrinktas bendras buv. politinių kalinių vadovaująs centras. Be to, yra būtina naujoms sąlygoms pritaikyti sąjungos įstatai. Tam reikalui Sąjungos valdyba sudarė ad hoc komisiją iš Kazimiero Brazausko, dr. Broniaus Namicko ir Vytauto Vaitiekūno.

2. Savo uždavinius vykdydama, komisija maloniai prašo buv. bolševikų ir nacių politinius kalinius, kurių dabartiniai adresai nepranešti Sąjungos Valdybai, iki š. m. spalio 31 d. juos pranešti raštu ar žodžiu:

AMERIKOJE (Šiaurės ar Pietų) betkuriam komisijos nariui (K. Brazauskas, 680 Bushwick Ave., Brooklyn 21, New York; Dr. Br. Nemickas, 71-67—58th Rd., Maspeth, N. Y., tel. Illinois 7-5817; V. Vaitiekūnas, 137-16 N. Hempstead Tpke, Flushing 55, N. Y., tel. Independence 3-1652) arba Sąjungos Valdybai—kun. V. Pikturnai, 213 So. 4th Street, Brooklyn 11, N. Y.

AUSTRALIJOJE ir N. Zelandijoje—Pr. Sakalauskui, 137 Wilbur St., E. Bankstown, N. S. W., Australia.

EUROPOJE—P. Naručiui, Reussensteinstr. 35 (14a) Boeblingen, Germany.

3. Pagal Sąjungos Valdybos atsiklausimą, kur turėtų būti naujosios Sąjungos Valdybos būstinė, dauguma pasisakė už New Yorką. Komisija laikys visus Sąjungos narius, gyv. New Yorke ar jo apylinkėse, kandidatais į Centro Valdybą ir jų sąrašą pateiks balsavimui. Kas nenorėtų kandidatuoti, iki š. m. spalio 31 d. apie tai painformuoja raštu ar žodžiu betkurį komisijos narį, aukščiau duotais adresais.

4. Po spalio 31 d. komisija išsiuntinės visiems sąjungos nariams naujoms sąlygoms pritaikytus Sąjungos įstatus patvirtinti ir pagal juos praves Sąjungos organų korespondencinius rinkimus.

K. Brazauskas
Dr. B. Nemickas
V. Vaitiekūnas

New Yorkas,
1955 m. rugsėjo 15 d.

ST. LOUIS.—Rugsėjo 18-tą dėl ugniagesių ir traktorinio trokų susitrenkimo žuvo 4 ugniagesiai.

KIEK KATALIKŲ BAŽNYČIŲ SOVIETŲ SĄJUNGOJE

Baptistų kunigas Theodore Adams iš Richmond, Va., dvi savaites keliavo Sovietų Sąjungoje. Parvykęs paskelbė, kad Sovietų Sąjungoje esą 1,500 katalikų bažnyčios atdaros.

Tėvas Bissonnette, kuris dvejus metus išbuvo Maskvoje kaip kapelionas ir buvo pagaliau bolševikų išvytas, dėl tos Adams žinios pareiškė: ji yra paimta iš sovietų inturisto agentūros . . . O jo žinios yra toli nuo tiesos. Neskaitant Baltijos kraštų—sako Tėvas Bissonnette—man buvo žinomos Sovietuose tik 4 bažnyčios: Šv. Liudviko bažnyčia Maskvoje, dabar aptarnaujama Tėvo Butorovič, taip pat po bažnyčią Leningrade, Kišineve (Moldavijos sostinė) ir Tiflise (Gruzijoje).

Adams—baigia Bissonnette—visai nepasistengė patikrinti iš inturisto gautų žinių.

Anksčiau buvo pagarsėjęs tik Anglijos raudonasis dekanas, kuris bolševikų melą kartojo tikintiesiems, iki tie ėmė bažnyčioje protestuoti. Ar dabar atsiras ir Amerikoje tokių paraudusių dvasininkų? *L.*

LITUANISTIKOS VEIKALAI

Leidžiamas Fraenkelio Lietuvių Kalbos Etimologinis Žodynas. Jis bus šešių sąsiuvinių, kurių kiekvienas kainuos po D. M. 14,50. Žodyną leidžia Carl Winter Universitatsverlag, Heidelberg, Lutherstrasse 59, Germany.

Ten pat dar galima gauti ir lietuvių rašomosios kalbos žodynas (Niedermanno, Senno ir Salio). Pirmo tomo (1-9 sąs.) kaina DM 52,00, antro tomo (10-19 sąs.)—DM 72,50, vėlesni sąsiuviniai (20-24) po DM (6,30.

Be to toje pat leidykloje dar galima gauti senų lituanistikos veikalų: Bartsch, Christian—Dainų Balsai (1887); Cappeller—Kaip senieji lietuvininkai gyveno (1904); Mosvid—Die altesten litauischen Spraechdenkmaler bis zum Jahre 1570 (1923); Mitteilungen der litauischen literarischen Gessellschaft (1-31 sąs.) ir visa eilė kitų.

ROMA.—Rugsėjo 18-tą buvęs įžymus komunistų lyderis Giuseppe Fazio išstojo iš komunistų partijos. Fazio išsireiškė taip: "Dievas teapšviečia tuos, kurie dar tiki komunistų ideologija." Jis taipgi pasiaiškino, kad pametė partiją dėlto, kad ji yra darbo klasės išdaviku.

HONG KONG.—Rugsėjo 18-tą paskelbta, kad šią britų kolonija pasiekė trys amerikiečiai katalikų kunigai paleisti iš komunistinės Kinijos kalėjimų. Trys pasauliečiai amerikiečiai taipgi pasiekė Hong Kong.

NEW YORK.—Rugsėjo 20-tą prasidėjo 10-ji Jungtinių Tautų generalinės asamblejos sesija. Pirmuoju darbotvarkės punktu numatomas Sov. Rusijos reikavimas priimt J. T. narystėn komunistinę Kiniją.

LOPŠINĖ

Tyliai tyliai pulkite, žvaigždės,
Ir, naktie, akimis angelų
Taip nežvelk tu į manąją laimę,
Nepažadinki jos iš sapnų.

Tyliai tyliai pulkite, žvaigždės,
Debesėliai, sparnais angelų
Neužstokit manosios jūs laimės,
Neužtemdykit josios sapnų.

Tyliai tyliai supkitės, bangos,
Nesiliekit iš marių gelmių.
Tesapnuoja pavasario dangų
Ir žvaigždes akimis angelų.

Tyliai tyliai pulkite, žvaigždės,
Debesėliai, sparnais angelų
Neužstokit manosios jūs laimės,
Neužstokit josios sapnų.

Paulius Stelingis

PRELATO MYKOLO KRUPAVIČIAUS 70 METŲ AMŽIAUS SUKAKTIS

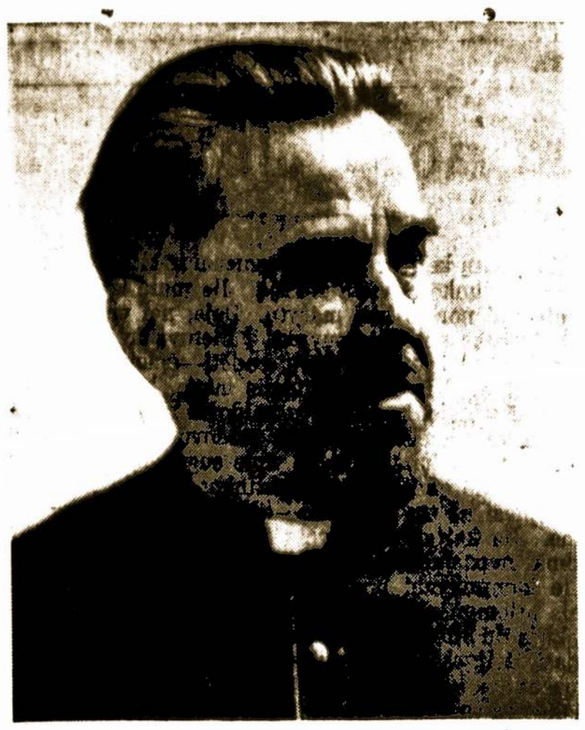

SUKAKTUVININKAS PRELATAS MYKOLAS KRUPAVIČIUS

Šių metų rugsėjo 29-tą Vyriausiojo Lietuvos Išlaisvinimo Komiteto pirmininkui prelatui Mykolui Krupavičiui sueis 70 metų amžiaus.

Dvaro tarnautojų sūnus, Mykolas Krupavičius gimė 1885 m. rugsėjo 29 d. Gudelių bažnytkaimyje, Marijampolės apskr. Netrukus po to, jo tėvas išvyko Amerikon geresnės laimės ieškoti ir mirė fabriko nelaimėje 1915 metais.

Mykolui baigus vietinę pradžios mokyklą, motina dideliu vargu leido jį į Veiverių mokytojų seminariją. Ją baigęs bene 1905 m. Mykolas mokytojavo Lenkijoje, Lomžos gubernijoje, ir vėliau Papilėje, Šiaulių apskr. Įstojęs 1906 m. į Seinų kunigų seminariją, Mykolas 1913 m. buvo įšventas kunigu ir pasiųstas teologijos studijoms į Petrapilio Dvasinę Akademiją. 1916 m. gavęs teologijos kandidato laipsnį, kun. Krupavičius dėl pašlijusios sveikatos turėjo mokslą nutraukti. Išvykęs į Lietuvių gimnaziją Voroneže mokytojauti, jaunas kunigas energingai ėmė veikti tarp Lietuvos tremtinių Rusijoje. Jis atsistojo Krikščionių Demokratų Partijos priešaky ir jau 1917 m. dalyvavo Petrapily įvykusiam Lietuvių Seime. Netrukus betgi bolševikai nuvertė besikuriančią jauną Rusijos demokratiją ir ėmė persekioti nebolševikus. Kun. Krupavičius buvo pasmerktas miriop.

1918 m. kun. Krupavičius pasiekė Lietuvą. Kaizerio galybei sutriuškėjus, jis 1918 m. gale ir 1919 m. pradžioje smarkiai veikė tarp lietuvių darbininkų Vilniuje, vėliau Kaune. 1920 m. išrinktas į Steigiamąjį Seimą, jis buvo vienas vyriausių Lietuvos Konstitucijos ir Žemės Reformos įstatymo autorių. 1923 m. jis priėmė Žemės Ūkio ministerio portfelį ir ligi 1926 m. atliko milžinišką Žemės Reformos darbo dalį. 1926 m. jis išvyko Prancūzijon ir Belgijon studijuoti sociologiją, ekonomiją ir žurnalistiką.

Grįžęs 1931 m. Lietuvon, jis buvo paskirtas Garliavos vikaru. Kitais metais jis buvo pakviestas į Vilkaviškio kunigų seminariją dėstyti prancūzų kalbą, Katalikų Akciją, ir kt. 1933 m. paskirtas Veiverių klebonu, o 1935 m. perkeltas dekanu į Kalvariją. Tose pareigose jis išbuvo ligi 1942 m. Tais metais, jis buvo vokiečių suimtas už pasirašymą protesto prieš žydų naikinimą, ūkininku trėmimus ir Lietuvos kolonizavimą svetimaisiais. Iš Tilžės jis vėliau buvo ištremtas į vienuolyną Regensburge, vėliau pasodintas Bayreuth kalėjiman, iš kur jį 1945 m. balandžio mėnesį išvadavo Amerikos kariuomenė.

1945 m. birželio 15 d.—Lietuvos pagrobimo penkiametės sukakties dieną—buvo išrinktas Vyriausiojo Lietuvos Išlaisvinimo Komiteto pirmininku. 1946 m. bolševikai "už akių" pasmerkė jį miriop—antrą kartą po 1917 m.

1948 metų pabaigoje Popiežius suteikė šiam Lietuvos darbo žmonių gynėjui savo rūmų prelato laipsnį.

Dviem atvejais lankydamasis Amerikoje prelatas Krupavičius jautėsi kaip namie; čia palaidoti jo tėvas ir sesuo, čia gyvena pusė jo artimesnių ir tolimesnių giminių, čia telkiasi jo mylimosios Tėvynės išvadavimo rėmėjų didžiausios minios.

Lietuvos patriotui, kovotojui, humanitarui, dvasininkui, rašytojui, publicistui, oratoriui, socialio teisingumo ir žmogaus laisvių gynėjui, linkime ilgiausių metų!

RELIGIJŲ AUGIMAS

Protestantų išleistas statistinių davinių rinkinys: "Yearbook of American Churches", skelbia, kad praeitais metais JAV katalikai paaugo 2,9 proc., o protestantai—2.3 proc. Katalikų JAV yra 32,403,332. Didžiausia protestantų grupė JAV-se yra metodistai ir jų yra 9,202,728, po jų—Pietų Baptistai su 8,163,562 nariais. Visos protestantų sektos drauge turi 57,124,142 narius. Žydų JAV-se yra 5,500,000, rytų ortodoksų 2,024,318. Maldos namų JAV-se yra 300,056, įvairių tikybų dvasininkų—213,167. *L.*

LOS ANGELES, Cal.—Rugsėjo 15-tą mirė įžymi lietuvių veikėja, Vasario 16-sios Akto signitaro prof. Mykolo Biržiškos žmona, Bronislava Biržiškienė, 76 metų amžiaus.

RUDENĮ

Visą rudenį virtines paukščių seku,
Susimąstęs, kaip senas žynys,
Bet jie skuba kažkur už geltonų laukų,
Skuba mano džiaugsmu nešini.

Paukščiai žino labai daug gilių paslapčių
Gali ženklus pavojuose duot.
Iš jų balso graudaus, iš lėkimo jaučiu,
Kad jau šis paskutinis ruduo.

Ne be reikalo gi tų paukštelių prašau
Pasiimti kartu ir mane
Į tą žemę, kurioj atsiskamba gražiau
Tavo žodžiai alyvų sapne.

Leonardas Andriekus

Communist Ethics

By DR. KAZYS GEČYS

(The End)

Lenin, in a speech to the young Communists in 1920, underlined the difference between Communist and religious morality:

We deny ethics in the sense in which they are preached by the bourgeoisie, which deduces these morals from God's Commandments. We deny all morality taken from super-man or non-class conceptions. We say that this is a deception, a swindle, a befoging of the minds of the workers and peasants in the interests of the landlords and the capitalists."15

He expressly stated that "our morality is wholly subordinated to the interests of the class struggle of the proletariat."16

Soviet ethics are motivated by the principle that the "class struggle of the proletariat justifies any means." Moral education in the Soviet Union is shaped in the light of Communist ideals, actions, and habits, the entire conduct of a person determining his attitude toward the struggle against the exploiters, against private property, against Western culture, and his attitude toward the world revolution and toward the collective. The needs of the class struggle of the proletariat determine morality; hence whatever fosters the revolutionary overthrow of "capitalism", and the violent dispossession of those who own property is, morally, a good act; whatever hinders the revolution, such as a refusal to take orders from the revolutionary leader, and the refusal to think in the way one is supposed to think, is, morally, a bad act. There is no limit to hatred, violence, social turmoil17, chicanery duplicity, devilry, unscrupulousness, etc. On the contrary, such acts are presented as the principal Communist virtues. When conditions change, new techniques are developed, but all are equally moral and just to the Communist, as long as they further the cause of communism. According to their own moral code there is no such thing as intrinsic justice and right—there exist only collective mores representing objective ethics. Accordingly, morality is a question of conformity to the modes of thinking, aims and orders of Stalin and his inner circle. Lenin himself boasted of unethical measures used by the Bolsheviks in their activity in the Soviet Union.

In no other country during these fifteen years was there anything approximating such wide revolutionary experience; such a variety and rapidity of shifting forms in the movement, legal and illegal, peaceful and stormy, open and underground, embracing small circles and large masses, employing both parliamentary and terroristic means. In no other country during to short a period of time has there been concentrated such multiplicity of forms, shades, distinctions and methods of struggle embracing all classes of modern society.18

He sets the pattern for Communist procedures when he advocates "zigzags" and "retreats" as part of standard Soviet strategy.

The strictest loyalty to the ideas of communism must be combined with the ability to make all the necessary compromises, to 'tack', to make agreements, zigzags, retreats, and so on, in order to accelerate the coming into power of the Communists.19

Even "while we (Communists) profess a most serene and peaceful attitude *(at the Peace Congresses)*, we are simultaneously ready in a military sense."20

Communism, divorcing economics from ethics, denied the independent existence of morality. Its morality demands as a basis complete repudiation of a moral order grounded in the natural law and fundamental human rights. There is no room for brotherly love, compassion, sympathy, truthfulness, idealism.21 Loss of personal morality is compensated for by an intense devotion to collective morality. Collective conscience22 takes the place of individual conscience. There is no conscience but Party conscience, no morality but class morality, subjugated totally to the cause of communism.

In the victory of the new *(world, i.e., of communism)*, over the old, progress over regression, lie the highest moral principles and their objective historical content."23

Rejecting the present Western morality, as a creation of the bourgeoisie in order to justify and protect itself, the contemporary theorists of the U.S.S.R., however, claim that "the Soviet people *(are)* on an immeasurably higher level morally and politically than the people of the old world."24 P. A. Sharlys goes much further and maintains that in the whole history of mankind only the Soviet people is the bearer and leading vanguard of morality. The highest expression of the new morality for a Soviet man "is patriotism, and indissolubly connected with it the internationalism of Lenin and Stalin, standing against understrained chauvinism, racialism and orphaned cosmopolitism."25 The Soviet vaunting of the "high level of morality" in turn is being denied in Soviet daily newspapers.

Anyone who imagines, however, that the Soviet ethical system does not recommend in principle such virtues as courage, discipline, pursuit of knowledge, elimination of race and sex discrimination, and the like, is oversimplifying the problem. This does not mean, of course, that they always follow these fine principles. But such principles are presented as norms of value to the collective.

Conclusion

The findings on the Communist ethics may be summarized as follows:

1. Communist ethics, being brutal and a tool in the hands of All-Union Communist Party, is compatible with a sound human nature and rationality.

2. Their ethics rest on compulsion rather than conviction.

3. It explains the technique of Soviet diplomacy, essence of Soviet propaganda, and reasons for unilateral breaking of innumerous international treaties and agreements. In all, Soviet regime's activity at home and abroad makes absence of every scruple, in rough and uncouth proceedings, in loud and angry accusation, in their insolence and aggressiveness, and in that constant and affected show or *impoliteness*. Its function is concentrated primarily to excite and galvanize the masses, at home and abroad—the fifth columns.

4. Fanatism and blind devotion of fith columns, and shielding their activity behind propitious rights of respective liberal countries, are understandable only in the light of Communist ethics.

Lituanus

FOOTNOTES

15. Id., **Religion**, New York, Intern. Publ., 1935, p. 56.

16. Id., **The Infantile Sickness of 'Leftism' in Communism**, p. 9.—To Lenin's ideas on Soviet socialist morality Stalin added approvingly: "The dictatorship of the proletariat is a rule unrestricted by law, and based on force . . . " (Stalin, **Problems of Leninism**, Moscow, Foreign Languages Publ. House, 1940, p. 32.

17. These are inseparable parts of the Soviet ideology. In 1946 Stalin wrote "Soviet patriotism is indissolubly connected with hatred toward the enemies of the Socialistic Fatherland. It is impossible to conquer an enemy without having learned to hate him with all the might of one's soul" (Stalin, **O Velkoi Otechestvennoj Voine Sovietskogo Soyuza)** The Great Patriotic War of the Soviet Union), 4th ed., Moscow Ogiz. 1944, p. 55). "Lenin-Stalin ideology (must instill) a hatred for the capitalist order, and the dying, hypocritical burgeois ideology, whose purpose is to deceive the masses..." ("Lenin and Stalin on Party Ideology", **Partijnaya Zhizn** (Party Life), 1947, No. 1, p. 11). "The teaching of hatred for the enemies of the toilers enriches the conception of socialist communism by distinguishing it from sugary and hypocritical 'philanthrophy'" **(Cratkaya Sovietskaya Entziklopediya** (Brief Soviet Encyclopedia, XI, p. 1045).

18. Lenin, **The Infantile Sickness of 'Leftism" in Communism**, p. 9.

19. Id., **Selected Works**, New York. Intern. Publ., 1935, X, p. 138.

20. **Bolshevik**, 1951, No. 20, p. 9.

Uždirbk
TAUPMENOMIS
3 %
TAUPYMAI APDRAUSTI IKI $10,000.00
PASKOLOS PIRKIMUI, STATYMUI AR PERTAISYMUI NAMŲ
Superior Savings & Loan Association
Telephone HE 1-2498
6712 Superior Ave. Cleveland 3, Ohio

STATEMENT

By Hon. Herbert Hoover, Former President

The Baltic States have been overrun and enslaved time and again in the last 1,000 years. Their independence has always come again because their depth of racial character, their cultures and their heroic spirit cannot be extinguished.

I was present in their efforts to reestablish their independence in 1918-1919. I visited them again in 1938. They had, by their own efforts, defended themselves from Communist invasion; they had from hunger and poverty risen to a new renaissance of their own cultures and an economic condition higher than any part of Europe.

Never Fail

The neat, stylishly-stout woman turned sweetly to the plump woman near her as a seat on the crowded streetcar was vacated. "You sit down," she suggested. "You're older than I am."

The plump one glared. "Indeed I am not older than you! Sit down yourself."

The stylishly stout sat, smiling comfortably to herself. Several blocks later she leaned toward her seatmate and confided quietly: "That remark gets me a seat every time."

LITHUANIAN MELODIES
Ann Arbor—WPAC—1050 kilocycles
Sekmadieniais 1:00-1:30 p. p.
RALPH VALATKA, Vedėjas
15756 Lesure—Detroit 27, Michigan
BRoadway 3-2224

42-ND NATIONAL CONVENTION OF THE KNIGHTS OF LITHUANIA

NEWARK, N. J.—Well, the 42nd National Convention of the Knights of Lithuania held at Newark, N. J., August 25-28 at Robert Treat Hotel has come and gone and is now but a page in the book of history.

The Convention got under way on August 25th with registration. Also leadership workshop courses at Hotel Robert Treat under the direction of Rev. J. Jurgelaitis, O. P., of Providence College, Providence, R. I., was well attended and very interesting to all who participated.

On the same day at 10 A. M. at City Hall in the chambers of the Mayor, Deputy Mayor Frank Keegan representing Mayor Leo P. Carlin, presented the keys of city to Alexander Vasiliauskas national president of the Knights. Also on hand for the ceremonies were, East Ward Councilman Philip E. Gordon and officers of Council 29, hosts of Convention. To give further official recognition to the 42nd Convention a large sign hung over the main entrance of City Hall with the words "Welcome Knights of Lithuania National Convention."

The first day's program was brought to a close with a reunion and reception at St. George's Hall, 180 New York Avenue. Music for dancing that evening was provided by the Oley Brothers Orchestra.

On Friday, August 26th a Solemn High Mass was offered at 8 A. M. in Holy Trinity Church, celebrant being Rt. Rev. Monsignor Ignatius Kelmelis, pastor and spiritual advisor of Council 29, assisting were the Revs John Zuromskis of South Boston, Mass., and Vaclovas Katarskis of Dayton, Ohio. Rev. Albert Contons of South Boston was master of ceremonies. Monsignor Kelmelis delivered a short sermon.

The first session of the convention got under way at 10 A. M. and was opened by general chairman and council 29 president, Edward Thompson, following which, those assembled sang Star Spangled Banner, Lithuanian National Anthem and Knights of Lithuania Hymn.

James T. Owens representing the Mayor gave an address of welcome on behalf of the city.

Another business session at the hotel followed in the afternoon. After a brief recess, and 2nd day closed with a trip to Forest Lodge Mt. Bethel, N. J., where an outing took place and all enjoyed refreshments etc., as well as, indulging in swimming and land and water sports at the lodge.

Saturday, August 27th a Solemn Mass was offered in Holy Trinity Church at 8 A. M. for deceased members, celebrant being Rev. Stanley Raila of Shenandoah, Pa., assisting were Revs. John Jutkevičius of Worcester, Mass., and Albert Contons of South Boston, Mass., master of ceremonies Rev. John Zuromskis also of South Boston, later also gave a short sermon.

At 10 A. M. third business session took place at hotel. Main business at that time was devoted to finishing of reports of various Supreme Council officers. The high light among said reports being that of Rev. Jutkevičius dealing with the Lithuanian affairs committee.

A luncheon at 12:30 P. M. followed.

In the evening a semi-formal dance in the main ballroom of the Robert Treat Hotel was held. Music for dancing was provided by the Oley Brothers Orchestra. A capacity crowd was on hand and a very enjoyable session of good fellowship and renewing old friendships was indulged by one and all present.

The final day Sunday August 28th began with Solemn High Mass in Holy Trinity at 10:30 A. M.; celebrant was Rev. John Jutkevičius of Worcester, Mass., assisting were the Revs. John Zuromskis of So. Boston, Mass., and Vaclovas Katarskis of Dayton, Ohio; master of ceremonies Albert Matulis of Immaculate Conception Seminary, Darlington, N. J. Sermon was delivered by national spiritual advisor Rev. Albert Contons of South Boston, Mass. The St. Cecilia choir of Holy Trinity under the direction of Clement Bogdanavičius and Algerd Kačanauskas sang the Mass of St. Louis. Benediction of the Most Blessed Sacrament followed with Rev. Jutt celebrant.

After Mass Convention photo was taken in front of Holy Trinity Church and immediately afterward breakfast followed at St. George's Hall.

The fifth and final session got under way at 2:30 P. M. at Hotel Robert Treat and major item of final business session was the election of executive board for 1955-56 term.

The following were elected and then sworn in as members of Supreme Council by Monsignor I. Kelmelis: President, Alexander Wesey - Vasiliauskas of Great Neck, N. Y.; Vice Presidents, Edward Daniels of Worcester, Mass., and Joseph Sakevich, Newark, N. J.; Recording Secretary — Marcella Onaitis, Pittsburgh, Pa.; Financial Secretary—Rita Pinkus, Worcester, Mass.; Trustees—Betty Tucker, Chicago, Ill., and John Daniels, South Boston, Mass. Ritual committee — Steve Onaitis, Pittsburgh, Pa.; Lithuanian affairs chairman Frank Vaškas, Newark, N. J.; Lithuanian cultural chairman, Jack J. Stukas, Hillside, N. J. Legal advisor, K. Savickas, Chicago, Ill.

Membership recommended that name of Rev. Albert Contons be sent to Lithuanian Priest Alliance for consideration as spiritual advisor for 1955-56 term.

The following councils received awards in membership drive: first was Council 26 Worcester, Mass., second—Elizabeth, N. J. Council 52 and third place went to Council 116 South Worcester, Mass. Individual prizes went to following: first came Daniel Degutis of Council 52, Elizabeth, N. J., second—Rita Palusis, Council 116, S. Worcester, Mass., and third place to Adam Morkūnas Council 26, Worcester, Mass.

Chicago, Ill., was chosen as site of 1956 Conclave.

Convention business session was brought to a close with singing of the Star Spangled Banner, Lithuanian National Anthem and K. of L. Hymn. Closing prayer was offered by Rev. Contons.

BANQUET

After the close of 5th session, the banquet took place in main ballroom of the Robert Treat Hotel. Jack J. Stukas was toastmaster. Invocation was by Newark Auxiliary Bishop Justin J. McCarthy. Many persons of importance were among those present at banquet, besides Bishop McCarthy; the following were at main table: Monsignors I. Kelmelis and John Balkūnas of Maspeth, N. Y., Judge John Zuris of Chicago, Ill., Attorney and former national president of the Knights, Charles Paulis; Mayor Leo P. Carlin; former Member of House of Representatives, Charles J. Kersten of Wisconsin.

A bit later after event had gotten under way Governor Robert B. Meyner also made an appearence.

The Rūtos Ansamblis, under the direction of Algerd Kačanauskas, rendered several Lithuanian songs and a selection from "Aida", solo part was rendered by Agnes Skarulis, at the piano was Al. Mrozinskas.

Among those who spoke were Monsignor Kelmelis, Mayor Carlin, Governor Meyner, Bishop McCarthy, and Kersten. Rev. John Jutkevičius of Worcester, Mass., introduced Kersten. Before introduction Rev. Jutkevičius gave short talk in reference to Kersten and told of work Kersten had done while in Congress on behalf of Lithuania and her people. Then Rev. Jutkevičius presented the award to Kersten, a gold medal which was pinned on recipient by National president of the Knights of Lithuania Alexander Vasiliauskas.

Toastmaster Stukas spoke a few words before closing introducing others of note who were present and gave tribute to main committee as well as others of group who worked so untiringly to make the convention such a success that it turned out to be.

Closing prayer was offered by Bishop McCarthy.

The Voice of America sent portions of conclave and also program and other features of banquet overseas to Europe and behind the Iron Curtain.

Convention received a great deal of coverage in our local American press and also the Lithuanian papers namely, Draugas, Garsas and Darbininkas, not to forget the Lithuanian Days of California were very generous in giving space to the 42nd Convention. A sincere thanks to all of the above mentioned papers for their kindness in giving space for the writeups on the past conclave.

F. V.

CALIFORNIJOJ MALONU GYVENTI
Suteikia informacijas ir sąžiningai patarnauja sklypus arba namus įsigyti. Biznio savininkas: Charles Lukšis ir bendradarbiai: B. Budriūnas ir P. V. Raulinaitis, buvęs advokatas. Kreipkitės į: LITHUANIAN REALTY CO., 3502 W. Pico Blvd., Los Angeles 19, California. Phone: RE 5-8978.

THIS WEEK IN AMERICAN HISTORY

(September 20-26)

On September 20, 1737, Charles Carroll, early American patriot, was born in Annapolis, Maryland. Son of a Roman Catholic family, he studied law in France and England and returned to his native land in 1764. Elected to the Continental Congress in 1775, he was one of those who signed the Declaration of Independence on August 2nd of the following year. In signing the Declaration, he added "of Carrollton"—the name of the family estate—after his name, in order, as he said, that the English King would know which Carroll to hang. However, he not only lived to see the United States an independent nation, and to serve his country as one of the first Senators from Maryland, but survived all other signers of that document, dying in 1832 at the age of ninety-five.

* * *

On September 26, 1914, the Act creating the Federal Trade Commission became law. The act was part of the program of President Woodrow Wilson to check the growth of monopoly and preserve competition as an effective regulator of business. Like the Interstate Commerce Commission, the Federal Trade Commission is one of the great independent government agencies in Washington which play an important role in our national life. In addition to promoting fair competition and enforcing the anti-trust laws, it has waged a constant battle to safeguard the life and health of the consumer public by preventing the mislabeling and adulteration of food, drugs and cosmetics which may be injurious to health. The Federal Trade Commission protects the consumer in many other areas, as for example, when it requires that woolens and other fabrics be labeled as to their exact fibre content, controls combinations for maintaining resale prices, investigates false claims to patents.

C. C.

LRKSA KUOPŲ SUSIRINKIMAI

ELIZABETH, N. J.—3-čios kuopos susirinkimas bus spalių 2-rą dieną, tuoj po sumos, Šv. Petro ir Povilo parapijos svetainėje.

CLEVELAND, Ohio.—8-tos kuopos susirinkimas bus spalių 3-čią dieną, 7:30 P. M., Lietuvių svetainėje, 6885 Superior Ave. Visos narės-nariai, dalyvaukite.

PHILADELPHIA, Pa.—10 kuopos susirinkimas bus spalių 2-rą dieną, tuoj po sumos Šv. Kazimiero parapijos kambary.

BALTIMORE, Md.—13-tos kuopos susirinkimas bus spalių 2-rą dieną, tuoj po sumos, Šv. Alfonso parapijos svetainėje.

WILKES-BARRE, Pa.—14 kuopos susirinkimas bus spalių 2-rą dieną, tuoj po paskutinių mišių, Švč. Trejybės parapijos svetainėje.

TAMAQUA, Pa. — 18-tos kuopos susirinkimas bus spalių 2-rą dieną, tuoj po sumos, šv. Antanėj svetainėj.

PHILADELPHIA, Pa.—26 kuopos susirinkimas bus spalių 2-rą dieną, Šv. Jurgio parapijos svetainėj.

WORCESTER, Mass.—41 kuopos susirinkimas bus spalių 8-tą dieną, Šv. Kazimiero parapijos svetainėje, 7-tą valandą vakaro.

GRAND RAPIDS, Mich. — 54 kp. susirinkimas bus spalių 2-rą dieną, tuoj po sumai, Šv. Petro ir Povilo parapijos mokyklos kambary.

PATERSON, N. J.—65-tos kuopos susirinkimas bus spalių 2-rą dieną, 2 P. M., Šv. Kazimiero parapijos svetainėje, 147 Montgomery Pl.

SCRANTON, Pa.—83-čios kuopos susirinkimas bus spalių 6-tą dieną, K. of P. svetainėje, Church Avenue, 7:00 P. M.

HARTFORD, Conn. — 89 kuopos susirinkimas bus spalių 2-rą dieną, po 10 val. Mišių lietuvių Švč. Trejybės parapijos svetainėje (po bažnyčia).

HAZLETON, Pa. — 90-tos kuopos susirinkimas bus spalių 2-rą dieną, tuoj po sumos, pas p. Stasiukonį, 107 Green St., W. Hazleton.

SO. BOSTON, Mass.—94 kuopos susirinkimas bus spalių 2-rą dieną, pobažnytinėj salėj, Fifth St., S. Boston, Mass.

WORCESTER, Mass.—98 kuopos susirinkimas bus spalių 2-ra diena, 9:00 ryte, Aušros Vartų parapijos svetainėje.

BROOKLYN, N. Y.—115 kuopos susirinkimas bus spalių 2-rą dieną, po 11-tos valandos Mišių Šv. Jurgio parapijos svetainėje, 207 York Street, Brooklyn.

MANCHESTER, N. H.—119 kuopos susirinkimas bus spalių 11-tą dieną, 8 val. vakaro, Lietuvių Klubo patalpose. Visi nariai-narės, dalyvaukite.

BROOKLYN, N. Y.—134 kuopos susirinkimas bus spalių 2-rą dieną, tuoj po sumos, Karalienės Angelų parapijos svetainėje. Visi nariai ir narės, maloniai dalyvauti.

ROCKFORD, Ill.—137-tos kuopos susirinkimas bus spalių 9-tą dieną, tuoj po sumos, Šv. Petro ir Povilo parapijos svetainėje.

BROCKTON, Mass. — 141 kuopos susirinkimas bus spalių 2-rą dieną, tuoj po 10 val. Mišių Šv. Kazimiero parapijos svetainėje.

SCRANTON, Pa.—155-tos kuopos susirinkimas bus spalių 2-rą dieną, po pamaldų, Šv. Mykolo parapijos svetainėje.

PITTSBURGH, Pa. — 158 kuopos susirinkimas bus spalių 2-rą dieną, tuoj po sumos Šv. Kazimiero parapijos mokyklos kambary.

CHICAGO, Ill. — 160-tos kuopos susirinkimas bus spalių 2-rą dieną, 1 P. M. Šv. P. Marijos Nekalto Prasidėjimo parapijos mokyklos patalpose. Visos narės-nariai, dalyvaukite.

CHICAGO, Ill. — 163-čios kuopos susirinkimas bus spalių 9-tą dieną, tuoj po sumai, Švč. Panelės Gimimo parapijos svetainėje.

DAYTON, Ohio.—191-mos kuopos susirinkimas bus spalių 2-rą dieną, 2 val. po pietų Šv. Kryžiaus parapijos svetainėje.

DETROIT, Michigan.—230 kuopos susirinkimas bus spalių 2-rą dieną, tuoj po paskutinių Mišių, Šv. Petro parapijos svetainėje.

BINGHAMTON, N. Y. — 276 kp. susirinkimas bus spalių 2-rą dieną, 2 val. po pietų, Šv. Juozapo parapijos svetainėje, kampas Glenwood ir Downs Ave.

"DIEVAS SU MUMIS"
MAŽIESIEMS KATEKIZMAS
Anglų ir lietuvių kalbose
Anglų kalba parašė kun. Richard Felix, O.S.B. Lietuvių kalbon išvertė kun. dr. A. Deksnis. Išleido Šv. Kazimiero Seserys. 78 puslapių, paveiksluotas.
Kaina 30 centų egzempliorius
Užsakant kreipkitės į:
"GARSO" ADMINISTRACIJA
P. O. Box 82 (73 E. South St.), Wilkes-Barre, Penna.

VIETINĖS ŽINIOS

IŠ BERTAININIO LRKSA 5 PENNA APSKRITIES SUSIRINKIMO

Sekmadienį, rugsėjo 18-tą, Šv. Juozapo parapijos svetainėje, Scranton, Pa., įvyko bertaininis LRKSA 5-tos Penna apskrities kuopų atstovų susirinkimas.

Tą pačią dieną 9-tą valandą ryte Šv. Juozapo bažnyčioje kun. Mykolas Ožalas atlaikė apskrities valdybos užprašytas Mišias gyvų ir mirusių Susivienijimo narių intencija.

Susirinkimą pirmininkas Alekas Norvaiša atidarė 2:40 P. M. ir pakvietė kun. M. Ožalą sukalbėti maldą. Po maldos kun. Ožalas pasveikino suširinkimo dalyvius ir palinkėjo geriausių sekmių svarstymuose apskrities ir organizacijos gerovei.

Mandatų komisijon išrinkti Vincas Stepulis, Vincas Mardosa ir Juozas Narusevičius.

Sekretorius Vytautas Paulauskas perskaitė pereito susirinkimo, įvykusio šių metų balandžio 17 d., protokolą. Petras Kantakevičius pasiūlė priimt. Verna Radzevičiūtė parėmė. Priimtas vienbalsiai.

Mandatų Komisijos Raportas

Atstovai dalyvauja iš šių kuopų: 17. kp. Wilkes-Barre—Ona Magdalinskienė; 30 kp. Scranton—Petras Kantakevičius, Juozas Tankelevičius, Vincas Mardosas, Petronė Baltrušaitienė, Domicelė Januša, Nelė Kantakevičienė, Kazys Kukaitis; 34 kp. Kingston—Albertas Kalinauskas, Adolfas Kaduškevičius, Kazys Kučinskas, Walter Grabliauskas, Vytautas Paulauskas, Jr.; 46 kp. Sugar Notch—Baltrus Skučas, Jurgis Nevulis; 56 kp. Breslau—Mrs. Mildred Uzdella; 57 kp. Exeter—Vincas Stepulis; 111 kp. Plymouth—Verna Radzevičiūtė; 183 kp. W. Pittston—Ona Marozienė; 212 kp. Plains—Motiejus Mieldažis; apskrities valdybos nariai—pirmininkas Alekas Norvaiša, vicepirmininkai—Mildred Uzdella ir Stasys Žemaitis, sekretorius Vytautas Paulauskas, iždininkė Leona Bagdonaitė, iždo globėjai J. Narusevičius ir Antanas Jonika, korespondentas redaktorius Matas Zujus; Susivienijimo iždininkas Petras J. Karašauskas ir daktaras kvotėjas dr. Wm. Krikščiūnas. Iš viso 30 dalyvių su sprendžiamu balsu.

Mandatų komisijos raportas priimtas vienbalsiai.

Apskrities sekretorius V. Paulauskas duoda raportą apskrities išvažiavimo įvykusio sekmadienį, birželio 5-tą, Sans Souci parke. Padengus visas išlaidas pelno liko $689.11.

Dovanų komisijos pirmininkas Albertas Kalinauskas raportavo, kiek kurios kuopos pardavė tikietų.

Pirmininkas Adolfas Norvaiša nuoširdžiai padėkojo visiems pasidarbavusiems ir prisidėjusiems prie išvažiavimo pasisekimo.

V. Paulauskas klausia—kodėl šią vasarą 5-toji apskritis turėjo tik vieną išvažiavimą. Pirmininkas Norvaiša paaiškino, kad nepavyko gauti vietos surengti antrą išvažiavimą. M. Mieldažis siūlo išvažiavimų rengimo reikalus palikti apskrities metiniam susirinkimui apsvarstyti. Priimta vienbalsiai.

V. Paulauskas siūlo skirt Plymoutho Šv. Kazimiero naujos bažnyčios statybos fondui auką. Išsireiškė P. Kantakevičius, M. Mieldažis, Petronė Baltrušaitienė, Stasys Žemaitis ir V. Stepulis. P. Kantakevičius pasiūlė paskirt $100.00, B. Skučas parėmė. Priimta vienbalsiai.

Vajaus Dovanų Paskirstymas

Metiniam apskrities susirinkime, įvykusiam 1954 m. gruodžio 5 d., Pittstone, buvo nutarta paskirt 50 dolerių už naujų narių prirašymą. Kuopai priklausančiai į Penktą apskritį ir iki 1955 m. rugsėjo 1 d. prirašiusiai daugiausia naujų narių nutarta skirti 25 dolerius; antra dovana 15 dol. ir trečia dovana—10 dol. Centro ofiso paruoštas sąrašas parodė, kad naujų narių prirašė: 30 kp., Scranton—11; 212 kp. Plains—7; 17 kp. Wilkes-Barre—6; 56 kp. Breslau—4; 61 kp. Duryea—2; 34 kp., Kingston—2; 111 kp. Plymouth—1; 57 kp. Exeter—1. Viso prirašyta 34 nauji nariai, kurių bendra apdraudos suma siekia $27.750.00.

Dėl vajaus dovanų paskirstymo išsireiškė P. Baltrušaitienė, P. Kantakevičius, S. Žemaitis, dr. Krikščiūnas ir Adolfas Kaduškevičius.

Remiantis daviniais, pirma dovana—$25.00—pripažinta 30 kuopai, antroji dovana—$15.00—212 kuopai ir 3-ji dovana—$10.00—17 kuopai. Dovanos išmokėtos čia pat susirinkime.

LRKSA 70 Metų Sukakties Minėjimas

M. Zujus, P. J. Karašauskas ir Al. Norvaiša paaiškino, kad Vykdomosios Tarybos pageidavimu yra, kad 5-toji Penna apskritis sukaktį ir Vasario 16-ją—Lietuvos nepriklausomybės šventę—paminėtų grandioziniu bankėtu. Tas paskatintų ir kitas apskritis ir kuopas organizacijos sukaktį kaip galima šauniau paminėti. Šiuo reikalu išsireiškė P. Kantakevičius, V. Stepulis, M. Mieldažis, A. Kalinauskas, S. Žemaitis ir dr. Krikščiūnas. P. Kantakevičius pasiūlė visą reikalą pavest apskrities valdybai, kuri kooperuodama su Vykdomąja Taryba Susivienijimo sukaktį ir Vasario 16-tąją paminėtų kuo įspūdingiausia.

Matas Zujus paaiškino apie LRKSA Istorijos reikalą, pranešdamas, kad Istorijos tekstas jau renkamas ir kad šioj knygoj bus plačiai apibūdinta Susivienijimo nuveikti darbai ir nuopelnai.

Darbotvarkei išsibaigus, susirinkimas uždarytas malda.

Po susirinkimo ten pat svetainėje, 30-tos kuopos rūpesčiu, buvo surengtos vaišės. Visi maloniai praleido laiką. Šeimininkavo Morta Tankelevičienė, Ona Kapčiūnienė, Nelė Kantakevičienė, padedant kuopos pirmininkui Petrui Kantakevičiui ir kitiems valdybos nariams.

LANKĖSI

Trečiadienį, rugsėjo 14, Susivienijimo dvasios vado kun. J. F. Baltusevičiaus lydimi, centro įstaigą ir "Garso" redakciją atlankė buvęs Susivienijimo dvasios vadas ir garbės narys, Lawrence, Mass. Šv. Pranciškaus parapijos klebonas prelatas Pranas M. Juras, taipgi įžymus visuomenininkas, "Garso" bendradarbis, Maspeth, N. Y., Viešpaties Atsimainymo parapijos klebonas prelatas Jonas Balkūnas.

V. G. STEPULIS GAVO MOKYTOJO VIETĄ

LRKSA 57 kuopos narys Vincas G. Stepulis, gyv. 526 Battle Ave., Exeter, Pa., gavo mokytojo vietą Oswayo Valley Joint School, Shinglehouse, Pa. Jis vadovaus muzikos kursui Jr. and High School ir instrumentalinei muzikai elementarinėj mokykloj. Jis taipgi vadovaus benui ir chorui.

V. G. Stepulis yra sūnus Susivienijimo veterano, ilgamečio 57 kuopos finansų raštininko ir Susivienijimo Teismo Komisijos nario ir Adelės Stepulių.

Šių mėtų pavasarį Vincas užbaigė Mansfield State (Penna) kolegijos mokytojų muzikos kursą ir gegužės 23-čią gavo diplomą.

Naujam profesionalui V. Stepuliui linkime geriausios kloties!

MIRĖ JONAS LINKŪNAS

LRKSA 1 kuopos narys Jonas Linkūnas, gyv. 46 Plymouth St., Edwardsville, mirė rugsėjo 18 d. Wyoming Valley ligoninėje.

Palaidotas rugsėjo 21-mą iš Kingstono Šv. Marijos bažnyčios Plymoutho Šv. Kazimiero parapijos kapinėse, Muhlenburg.

Velionis atvykęs iš Lietuvos 50 metų išgyveno šiame rajone.

Liūdesy paliko sūnus Joną, Petrą, dukterį Beatriciją, podukras Mrs. Mary Savage ir Mrs. Anna Cristman, posūnį Frank Patchel, penkis anūkus ir dvyliką proanūkų.

Laidojimu rūpinosi direktorius Šukvietis.

MIRĖ JONAS URBANAAVIČIUS

Rugsėjo 13-tą mirė ilgametis LRKSA 28 kuopos narys Jonas Urbanavičius, gyv. 389 Walnut St., Luzerne, Pa.

Palaidotas rugsėjo 17-tą iš Šv. Onos bažnyčios parapijos kapinėse, Lehman.

Velionis iš Lietuvos atvyko jauname amžiuje ir įsikūrė Luzernėje. Jo žmona Marcelė mirė 1949 m.

Liudesy paliko keturias dukteris, aštuonis anūkus, seserį ir brolį.

Amžiną atilsį!

Šeimai ir giminėms nuoširdi užuojauta!

EFFINGHAM, Ill. — Rugsėjo 18-tą automobiliaus nelaimėje žuvo Francis O'Donnell, 43 metų, iš Mason, Ill. Antrojo karo laiku jis neteko abieju kojų. Jo brolis Joe sunkiai sužeistas.

MIRĖ JUOZAS STANKEVIČIUS

Rugsėjo 19-tą mirė LRKSA 77 kuopos narys Juozas Stankevičius, gyv. 133 Diamond Street, Swoyerville, Pa. Palaidotas iš Luzerne Šv. Onos bažnyčios parapijos kapinėse.

Velionis buvo gimęs Lietuvoje, šiame rajone jis išgyveno 50 metų. Priklausė prie parapijos, LRKSA 77 kuopos ir prie Swoyerville Lietuvių Klubo.

Paliko žmoną Barborą, sūnus Klemensą, Juozą, Povilą, Stasį, Kazį, dukterį Eleną ir dvi seseris Lietuvoje.

Amžiną atilsį!

Šeimai ir giminėms giliausia užuojauta!

KLEMENSO IR ANTANINOS KAŠĖTŲ SUKAKTIS

NORWOOD, Mass.—LRKSA 81 kuopos nariai Klemensas ir Antanina Pupalaigytė Kašėtai, gyvenantys 16 St. John Ave., Norwood, Mass., rugpiūčio 30 dieną minėjo savo 25 metų vedybinio gyvenimo sukaktį. Ta proga jų sūnus, duktė, giminės ir artimi draugai sekmadienį, rugsėjo 4 dieną, surengė šaunų pagerbimo bankietą. Dalyvavo apie šimtas asmenų.

Sukaktuvininkus gražiai pasveikino jų sūnus ir duktė, palinkėjo tėveliams Dievo palaimos. Buvo atvykę pasveikinti klebonas kun. F. E. Norbutas ir vikaras kun. J. Svirskas. Taip pat svečiai ir viešnios sveikino ir linkėjo, kad Dievas duotų jiems sulaukti auksinės vedybinės sukakties. Ponia Pupalaigienė tarė sveikinimo žodį ir nuo visų dalyvių įteikė gražią dovaną.

Ponai Kašėtai pareiškė nuoširdžią padėką už surengimą jiems pagerbimo bankieto ir visiems už sveikinimus, linkėjimus ir dovanas.

Klemensas Kašėta kilęs iš Lietuvos, Vilniaus krašto, Lydos apskrities, Nočios parapijos, Kašėtų kaimo. Į Ameriką atvyko 1914 metais. Antanina Pupalaigytė Kašėtienė gimus Amerikoje—Boston, Mass., ir buvo parvežta į Lietuvą, o po pirmojo pasaulinio karo sugrįžo į Ameriką. Rugpiūčio 30 dieną, 1930 metais, Šv. Jurgio lietuvių R. K. parapijos bažnyčioje, Norwood, Mass., kun. Antanas Mėšlys suteikė jiems Moterystės Sakramentą.

Ponai Kašėtai yra Šv. Jurgio parapijos nariai ir susipratę lietuviai. Juodu abu priklauso prie LRKSA 81 kuopos; Klemensas Kašėta dar priklauso prie Šv. Jurgio pašalpinės draugijos ir yra jos pirmininku ir prie Šv. Vardo Draugijos. Kaip jis buvo da nevedęs priklausė prie Vyčių 27 kuopos ir Šv. Cecilijos choro ir daug darbavosi Šv. Jurgio bažnyčios vargonų įtaisymui.

Kašėtai išaugino vieną sūnų ir dukterį. Sūnus Pranas šiais metais baigė Boston College; už pasižymėjimą moksle gavo iš valdžios stipendiją $1.100 gilinti mokslą. Jis veikia lietuvių katalikų organizacijose, prie Vyčių 27 kuopos, Šv. Vardo draugijos ir buvo jos pirmininku. Duktė Lillian Kašėtaitė priklauso prie Sodaliečių ir Vyčių; ji lanko Boston College School of nursing—studijuoja slaugės mokslą.

Kaimietis

Visi įsigykite ką tik išleistą žinomo rašytojo Stasiaus Būdavo apysaką

VARPAI SKAMBA

Galima gauti "GARSO" ADMINISTRACIJOJE, P. O. Box 32 (73 E. South St.), Wilkes-Barre, Pa. Kaina $2.50.

SĄJUNGIEČIŲ VEIKLA

LINDEN, N. J.—Moterų Sąjungos 53 kuopos mėnesiniam susirinkime, įvykusiam rugsėjo 12 d. buvo tikra staigmena. Kuopos nenuilstanti darbuotoja pirmininkė K. Šukienė, pristatė net 29 naujas nares, kurias ji pati, dviejų mėnesių bėgyje, prie kuopos prirašė. Jų tarpe daug čia augusių jaunų moterų ir merginų.

Susirinkimas buvo gausingas ir gyvas. Įvairių komisijų raportai liudija, kad Lindeno sąjungietės nesnaudžia. Muzikė M. Čižauskienė su padėjėjomis S. Zupkiene ir J. Stanioniene rengia tikrai įdomią meninę programą palinksminti New York—New Jersey apskrities kuopų atstoves, kurios suvažiuos Lindenan metinin suvažiaviman spalio 23 d. Liberty svetainėj. Vėliau bus pranešta apie juokingą vaidinimą, artistus, solistus ir viešą vakarienę.

Po susirinkimo sąjungietės Atutienė, Lebeckienė ir Plungienė pavaišino visas viešnias skania vakariene. Joms padėjo Ramanauskienė, Strazdienė, Tratulienė ir kitos.

Naujoms narėms buvo išreikšta gražių sveikinimų. Jauna elizabethietė pianistė Kristina Tamašauskaitė vykusiai paskambino vieną klasišką veikalą ir kompozitoriaus Kamaičio "Oi tai tu mano". Laimėjimo dovana teko Atutienei. Apie vienuoliktą valandą išsiskirstėm geriausioj nuotaikoj.

* * *

Gimtadienio bei varduvių dienos proga, muzikei M. Čižauskienei jos vadovaujamas sąjungiečių choras suruošė pagerbimo pietus Liberty svetainėj. Ačiū Atutienei, kuri daugiausia pasidarbavo, pietūs virto tikru bankėtu su gimtadienio tortu, rožių bukietu ir nuo choro narių brangia dovana. Čižauskienė tikrai buvo nustebinta.

* * *

Sąjungiečių choras, apsikrovęs skanumynais ir dovanomis, automobiliais nugužėjo į Cliffwood Beach pagerbti narę Julę Stanionienę jos gimtadienio proga. Stanionienė ir jos kaimynė Zupkienė (abi turi gražius balsus) gyvena 25 mylios už Lindeno, vienok niekad neapleidžia choro pamokų.

* * *

Ilgametė kuopos raštininkė Stasė Strazdienė su vyru Jonu buvo išvykę keletai dienų į Bostoną. Strazdų sūnus leitenantas Edvardas iš Portugalijos rašo, kad iš ten važiuoja aplankyt kitus Europos kraštus.

* * *

Vakaro rengimo programos komisija buvo užkviesta pas Zupkienę pasitarimui. Reikalus užbaigus, Zupkienė pavaišino skania vakariene. Dalyvavo kuopos pirmininkė K. Šukienė, Čižauskienė, Stanionienė, Stanionis ir šeimininkai Zupkai.

Rap.

PRAMOGŲ RENGĖJU DĖMESIUI

Įsigykite

GRAŽIAUSIŲ LIETUVIŠKŲ IR ANGLIŠKŲ DAINŲ RINKINĖLĮ

(Song List)

"Garso" administracija turi išspausdinus keturių puslapių brošiūrėlę su populiariškiausiomis lietuvių ir anglų dainomis. Iš viso telpa 35 dainos. Vienas egzempliorius kainuoja 5c (siunčiant paštu—8c). Perkant nuo 5 iki 25 egzempliorių kainuoja po 4c. Imant virš 25 egzempliorių kainuoja po 3c egzempliorius.

Bankietų ir įvairių pramogų rengėjai, norintys publiką maloniai nuteikti gražiomis lietuviškomis ir angliškomis dainomis, pasistenkite šį rinkinėlį užsisakyti.

Kreipkitės į
"GARSO" ADMINISTRACIJĄ
P. O. Box 32 (73 E. South Street),
Wilkes-Barre, Pa.

KULTŪROS FONDO NUOSTATAI

Bendruomenės Valdyba rugsėjo 3 d. posėdyje apsvarstė ir priėmė laikinuosius Lietuvių Bendruomenės Kultūros Fondo nuostatus. Kultūros Fondo (KF) *tikslas* bus skatinti ir remti tautinę lietuvių kultūrą: padėti kultūrininkams bei jų vienetams ir organizuoti kultūrinį gyvenimą. Šiam tikslui bus skiriamos premijos bei subsidijos, teikiami pagyrimo lapai ir kt.

Vyriausias KF organas bus jos Taryba, kurios narių skaičius galės būti iki 25. Juos trejiems metams kvies Bendruomenės Valdyba iš kultūrinių lietuvių institucijų atstovų ir atskirų lietuvių moksle bei mene (literatūroj, muzikoj, dailėj, vaidyboj ir tt.) besireiškiančių ir mokslą bei meną remiančių asmenų.

KF (3-5 narių) Valdybą visam kadencijos laikui rinks KF Taryba. Valdyba atliks prezidiumo funkcijas (šauks Tarybos posėdžius ir jiems vadovaus), ugdys ir tvarkys KF iždą, vykdys KF Tarybos nutarimus, skelbs KF apyskaitas ir apskritai rūpinsis visais KF reikalais.

Atskirose vietovėse KF uždaviniams vykdyti veiks KF skyriai, kuriems galės priklausyti vietos kultūrininkai ir lietuvių kultūros rėmėjai (be Bendruomenei privalomų tautinio solidarumo įnašų, jie mokės dar specialų KF rėmėjų mokestį).

Vietovėse, kur KF skyriai nesusidarys, KF atstovaus jo valdybos pakviesti įgaliotiniai (šias pareigas galės atlikti ir vienas kuris apylinkių valdybų narys).

KF lėšas sudarys: Bendruomenės Tarybos nutartos apylinkių ir seniūnijų metinės įmokos, nuolatinių KF rėmėjų metiniai mokesčiai, lietuviškų parengimų pelno 2%, mecenatų, draugijų, įmonių ir kt. aukos, palikimai ir kt. pajamos.

KF Valdyba jo veiklai galės leisti reikalingas taisykles. KF apyskaitos, Bendruomenės Kontrolės Komisijos patikrintos, bendra tvarka turės būti svarstomos ir tvirtinamos Bendruomenės Tarybos. KF pradės veikti pagal šiuos laikinuosius nuostatus, kuriuos galutinai tvirtins Bendruomenės Taryba.

Artimiausiuose savo posėdžiuose Bendruomenės Valdyba svarstys ir KF suorganizavimo klausimus.

B. Ž.

JAV BENDRUOMENĖS VALDYBOS DARBO GAIRĖS

Valdyba rugsėjo 3 d. posėdy apsitarė ir priėmė savo darbo planą. Klausimai bus svarstomi ir sprendimai daromi posėdžiuose, bet kiekvienas narys vadovaus savo srities darbams.

Atskirų valdybos narių pareigos bus tokios:

pirmininko—vadovavimas, atstovavimas, bendruomeninė informacija;

vicepirmininko — pavadavimas, administracija (seniūnijos, apylinkės, apygardos, rajoniniai suvažiavimai ir kt.), valdybos ūkio reikalai;

sekretoriaus—protokolai, raštinė, kartoteka, archyvas;

iždininko—piniginiai dokumentai ir atskaitomybė, tautinio solidarumo įnašai, nario knygelės ir ženkleliai, valdybos turtas;

nario švietimui—mokyklų ir mokinių žinios (statistika ir kt.), pamokų lentelės ir programos, vadovėliai, jaunimo skaitiniai, jaunimo, sporto ir kt. organizacijos (santykiai su jomis, darbo derinimas ir kt.). Švietimo Taryba;

nario kultūros reikalams—lietuvių mokslo, meno ir apskritai kultūrinės veiklos reikalai, Kultūros Fondas;

nario kultūrinei informacijai—kultūrinės informacijos (ypačiai anglų kalba) organizavimas, kova su klaidinga bei tendencinga informacija ir propaganda, informacinių leidinių organizavimas ir rėmimas, Kultūrinės Informacijos Biuras.

B. Ž.

TOKYO.—Rugsėjo 19-tą netoli Hachioji nukrito U. S. Shooting Star lėktuvas. Žuvo penki asmenys. Keli japonų namai sunaikinti.

PARAMARIBO, Surinam. — Rugsėjo 18-tą Surinam upėj, susitrenkus žvejų valčiai su pervažu (ferryboat), žuvo 10 žvejų.

SCENOS (TEATRO) VEIKALAI

(Parašyti kun. J. K. Miliausko)

DAINŲ IR JUOKŲ JOMARKAS

Farsas viename akte. Vaidina septyni asmenys, pritariant vyrų chorui. Užima visą valandą suvaidinti. **Kaina 40c.; imant nemažiau kai 8 egzempliorius—25c.**

KOMEDIJOS:

1. **Ponas Tūzas ir Ponas Arbūzas.** Suvaidinamas į penkias minutes. Vaidinime dalyvauja trys asmenys.
2. **Abraomas ir Raulas.** Suvaidint užima septynias minutes.
3. **Supradentas ir Jo Gengė.** Veikalėlis atvaizduoja du skirtingu darbininkų tipu. Suvaidinti galima į dešimt minučių. Vaidina trys asmenys.

Visos trys komedijos išspausdintos vienoj knygutėj. **Kaina 35c.; imant nemažiau kai 4 egzempliorius—25c.**

AMERIKOS KAIMO MOKYKLA

Farsas viename akte. Tai veikalas pilnas puikiausių juokų, gyvų dainų ir netikėtų šposų. Vaidinimas užima visą valandą. Vaidintojų septyneta. **Kaina 45c.; imant nemažiau kai 8 egzempliorius—30 centų.**

Kreipkitės į

"GARSO" ADMINISTRACIJĄ
73 E. South St. (P. O. Box 32)
Wilkes-Barre, Pa.

GREITA PAGELBA NUO

DUSULIO

ir ŠIENLIGĖS

Nauja gyduolė, CALCIOFEDRINAL, sulaiko atakas minutėmis ir pagelba tęsi ištisas valandas. Šią naują formulą plačiai prirašo daktarai. Dabar prieinama ir be daktaro prirašymo. Bonkutė iš 50 tablečių tik $2.50 ir bus pasiųsta jums, jei prisiųsit savo pavardę ir adresą. Užmokėsit paštoriui $2.50, plius pašto išlaidas. Rašyk į: **G. Shrenger Division, Italian Drugs Importing Co., 225 Lafayette St., N. Y. C. 12.**

PARSIDUODA VAISTŲ IŠDIRBYSTĖ

Plačiai žinoma tarp lietuvių, lenku ir kitų tautų. Išdirbu visokius medikališkus vaistus ir dėl grožio kreamą—per daug metų. O svarbiausia—tai Deksnio Galinga Mostis, kuri už save kalba. Savo sekmingumu turiu tūl stančius padėkos laiškų iš skirtingų kraštų, kurie liudija ir dėkoja. Tai yra auksinė proga greitam pirkėjui arba galite būt partneriu. Gali būt ir moterys. Tuojau rašykite dėl susitarimo: **PETRAS DEKSNIS, P. O. Box 666, Newark 1, N. J.**

"GARSO" KNYGYNE

GALIMA GAUTI ŠIAS KNYGAS

ŠVENTŲJŲ GYVENIMAI—Skaitymai kiekvienai dienai. Knyga turi netoli 1000 puslapių, gausiai paveikslyota, puikiais, stipriais apdarais su aukso kryžium ant viršaus. **Kaina tik $4.00.**

CROSSES (KRYŽIAI)—Romanas. Parašė **Vincas Ramonas.** Anglų kalbon išvertė **Milton Stark.** Išleido "Lietuvių Dienos". Įdomi knyga angliškai skaitantiems. 329 pusl. **Kaina $4.00.**

VAI LĖKITE DAINOS—Gražiausių Liaudies Dainų Rinkinys. Parašė kun. J. Dabrila. Papildytą rinkinį išleido kun. Pr. M. Juras. Knyga 288 puslapių, nedidelio formato. Telpa 233 gražiausios populiariškiausios liaudies dainos. **Kaina $1.00.**

THE EVENING SONG (Vakarinė Daina) A collection of Lithuanian Folk Tales, Legends and Fables. Compiled and translated by Vytautas F. Beliajus. **Kaina $3.00.**

POEZIJA—Jurgio Baltrušaičio eilėraščiai. Spaudai parengė **J. Aistis.** Išleido kun. Pr. M. Juras. **Kaina $2.00.**

DON KAMILIAUS MAŽASIS PASAULIS. Parašė **Giovanni Guareschi,** vertė iš italų kalbos **kun. A. Sabaliauskas.** Su 38 autoriaus piešiniais. Vertėjo žodžiais, šis kūrinys, "išverstas į kitas kalbas, sulaukė didelio susidomėjimo, tad mums, lietuviams, pažįstantiems geriau, negu kiti, komunizmo tikslus ir dvasią, bus dar geriau suprantamas ir dar labiau vertinamas." **Kaina $3.50.**

KAIP TAPTI AMERIKOS PILIEČIU? Tai yra labai naudinga knygutė, kuri daug padės tiems, kurie ruošiasi gauti Amerikos pilietybės antruosius popierius. Joje yra trumpai suglausti klausimai ir atsakymai angių ir lietuvių kalbomis. Knygutė mažo formato. Gali moterys ją įsidėti į ridikulį (pocketbook). Didelės raidės, spauda aiški. **Kaina 25 centai.**

AUDROSE, Bakužainio eilėraščiai. Kaina $1.50.

JOBO DRAMA, prof. Ant. Maceinos	**$2.00**
DIDYSIS INKVIZITORIUS, prof. Ant. Maceinos	**2.00**
ŠVENTIEJI AKMENYS (eilėraščiai), Fausto Kiršos	**2.00**
MIŠIOS, Jeronimo Kačinsko	**1.50**
LIAUDIES DAINOS, IV, K. V. Banaičio	**2.00**
100LIAUDIES DAINŲ, K. V. Banaičio	**7.00**

Užsisakant kreipkitės į

"GARSO" ADMINISTRACIJĄ

P. O. Box 32 (73 E. South St.), Wilkes-Barre, Penna.

JAU GALIMA ĮSIGYTI TREČIOS LAIDOS PUIKIĄ MALDAKNYGĘ

"RAMYBĖS ŠALTINIS"

Surinko prelatas P. M. JURAS. Išleido *Lietuvių Katalikų Spaudos Draugija,* Chicago, Illinois, 1954 metais. 544 puslapių. *Kaina $3.00.*

ŠVENTOJI VALANDA—Maldos ir Giesmės. Sutaisė kun. J. K. Miliauskas. Tai vienatinė Amerikoje išleista maldaknygė, kurioje telpa maldos ir giesmės su gaidomis, kad žmonės gali sekti kunigą maldose ir giedoti giesmes su choru. *Kaina 15c. Imant nemažiau 10 egzempliorių—10 centų.*

Žymiai Nupigintos Maldaknygės

MALDŲ VAINIKĖLIS (originalė kaina 70 centų)	.50
MALDŲ RINKINĖLIS, juodais apdarais	.40

Užsisakant kreipkitės į

"GARSO" ADMINISTRACIJĄ

P. O. Box 32 (73 E. South St.), Wilkes-Barre, Penna.