LRKSA OFICIALUS ORGANAS, KATALIKIŠKAI TAUTIŠKOS MINTIES SAVAITRAŠTIS
Išeina ketvirtadieniais Redaguoja Matas Žujus
Prenumeratą metams $2.00, pusmečiui $1.00
71-73 South Washington Street (P. O. Box 32), Wilkes-Barre, Pa. Telefonas: VA 3-4711

# GARSAS

LITHUANIAN R. C. ALLIANCE OF AMERICA OFFICIAL PUBLICATION
Published every Thursday
Advertising Rates on Application
71-73 South Washington Street (P. O. Box 32), Wilkes-Barre, Pa. Phone: VA 3-4711

Second-Class mail privileges authorized January 16, 1930, at Wilkes-Barre, Pa., under Act of August 24, 1912.

No. 37. KETVIRTADIENIS, SPALIŲ-OCTOBER 30, 1958 VOL. - METAI 42-JI

# LAPKRIČIO MĒNUO—SUSIVIENIJIMO MĒNUO!

## "SUSIVIENIJIMO MĒNUO"

Laikas bėga kaip upės vanduo. Rodos, dar taip neseniai džiaugėmės vasara—miela šiluma, saulutės spinduliais, žydriu dangumi ir gaivinančiai sodriu gamtos žalumu, o, štai, jau ir čia tai lietingas, šaltas ir niūrus lapkritis. **Nežiūrint kaip nemalonus būtų lapkričio mėnuo, tačiau jis yra labai reikšmingas Susivienijimui, nes tame mėnesyje buvo duota pradžia šiai garbingai ir kilniais artimo meilei ir tautos gerovei pasižymėjusiais darbais organizacijai.** Tai ir yra priežastis kodėl LRKSA Vykdomoji Taryba savo vėliausiame susirinkime, turėdama mintyje vykstantį naujų narių vajų, nutarė lapkričio mėnesį padaryti tradiciniu mėnesiu Susivienijimo propagavimui ir stiprinimui naujais nariais ir tam tikslui pavadindama lapkričio mėnesį "Susivienijimo mėnesiu".

Lapkrčio mėnuo—mirusiųjų atminimo ir pagerbimo mėnuo. Tame mėnesyje, o ypatingai, Vėlinių dieną prisiminsime mūsų brangius mirusius, lankysime ir puošime jų kapus ir melsimės už juos. Kažin, tačiau, ar bus tiek giminių ir artimųjų atsiminti tuos, kurie davė pradžią Susivienijimui, atsiminti tuos, kurie, būdami kiek prasilavinę, be ypatingo vargo būtų sugebėję pritapti prie gyvenimo naujame krašte, bet gilaus patriotizmo ir pareigos savo tautiečiams vedami ėmėsi sunkaus ir kieto organizavimo darbo, kuris vėliau pasirodė nebuvo bereikšmis. **Jų sukurtas Susivienijimas netik būrė mūsų tautiečius ir rėmė juos nelaimėse, bet taip pat stiprino juose tautinį susipratimą, gaivino kutūrinį veikimą, talkininkavo lietuviškų parapijų steigimui ir mūsų tautiečių švietimui, ką ir šiandie pagal išgales ir lėšas stengiasi daryti.** Tiesa, kiek vėliau laikui bėgant Susivienijimas, prisitaikindamas prie gyvenamojo meto reikalavimų turėjo labiau atsidėti savo tiesioginiam uždaviniui—savo narių apdraudai. Nežiūrint tačiau to, įstatymais leistose ribose, rado ir randa jėgų ir lėšų ir toliau dalyvauti tautinėje, kultūrinėje ir švietimo veikloje. Suprantama, kad Susivienijimui stiprėjant narių skaičiumi ir tokia tautinė veikla begali tik stiprėti, padarant Susivienijimą tokiu, kokiu, be abejo, Susivienijimo steigėjai norėjo jį matyti ir todėl kaip geriau galėtume lapkričio mėnesyje pagerbti tų savo tautiečių ir tautos gerovei pasiaukojusių pionierių atminimą, kaip prisimindami juos mūsų maldose ir tvirtai pasiryždami tęsti jų pradėtą darbą, stiprinant Susivienijimą ir tuo pačiu darant jį dar naudingesniu netik jo narių gerovei, bet ir kitiems mūsų tautiniams reikalams.

LRKSA nuo įsikūrimo per visus savo veiklos metus stovėjo savo narių gerovės ir tautinių reikalų sargyboje. Su nemažesniu atkaklumu tokioje sargyboje stovėjo ir niūriomis lapkričio mėnesio dienomis. **Tikėtina, kad su tokiu pat lietuvišku atkaklumu jo nariai parodys, kad ir niūrus lapkritys nėra lietuviui katalikui kliūtimi stiprinti savo organizaciją—Lietuvių R. K. Susivienijimą naujais nariais, tuo labiau, kad lapkričio mėnuo yra "Susivienijimo mėnuo".**

**Henrikas Malinauskas**

## VISOS JĖGOS SUSIVIENIJIMUI!

### LAPKRIČIO MĖNUO YRA SPECIALUS LRKSA INFORMACINIS IR NAUJŲ NARIŲ PRIRAŠYMO MĖNUO

Lapkritys yra mūsų organizacijos istorinis mėnuo, nes lapkričio mėnesį 1886 metais įvyko steigiamasis seimas davęs pradžią mūsų organizacijai. Pirmieji organizacijos steigėjai arba pionieriai, organizuodami Susivienijimą, turėjo šiuos tikslus: suvienyti tais laikais negausingą lietuvių visuomenę, stiprinti lietuvystę, išlaikyti savo tikėjimą, ūgdyti savąją kultūrą ir rūpintis savišalpa. Tie patys tikslai ir po šiai dienai pasilieka Susivienijimo gyviausiais tikslais, tik šiais laikas mūsų organzacija yra sutvarkyta prisilaikant moderniausių fraternalinių organizacijų sistemos. **Betgi ir šiais laikais Susivienijimas nemažiau rūpinasi ir religiniais, ir tautniais, ir kultūriniais reikalais, taipgi savo senosios tėvynės Lietuvos išlaisvinimo reikalais.**

**Turint omeny šiuos organizacijos tikslus, kiekvieno Susivienijimo veikėjo, bičiulio ir kiekviero eilinio nario pareiga bent vieną mėnesį nuoširdžiai pasidarbuoti Susivienijimo gerovei, ypač narystės didinimui.** Į talką kvieskimės visus, kurie gali mums šiame darbe padėti, ypatingai prašykime parapiju klebonų, kad bent vieną sekmadienį iš sakyklos paaiškintų žmonėms apie Susivienijimą ir paragintų jame draustis. **Susivienijimas apdraudos atžvilgiu yra dar geresnis, negu kitos apdraudos kompanijos, be to, jis yra savas—katalikiškas ir lietuviškas.**

Ikšiol Susivienijimo naujų nariu vajuje gyvesnės akcijos parodė Wyoming Klonis, Chicaga, Pirmoji Penna apskritis, kuriai vadovauja ilgametis Susivienijimo iždo globėjas **Vincas Abromaitis**, Miners Mills, Pa. 25 kuopa, taipgi Plains 212 kuopa. Miners Mills Sv. Pranciškaus parapijos klebonas **kun. Antanas Ežerskis** yra tikrai nuoširdus Susivienijimo rėmėjas ir jis teikia nuoširdžią paramą savo parapijoj gyvuojančių kuopų viršininkams, taipgi centro įstaigai, kuri reikalui esant siunčia savo pareigūnus jieškoti naujų prospektų ir juos verbuoti nariais. Gražių vilčių taipgi teikia 270 kuopa, Binghampton, N. Y., kur veikia ilgametis kuopos finansų sekretorius **Pranas S. Rakauskas**—jis kiekviename naujų narių vajuje šauniai pasirodo.

## LRKSA Nauji Nariai

Pereitą savaitę Susivienijimo centro įstaiga įregistravo šiuos naujus narius:

HELEN B. VALENTUKONIS, 17 kuopa, Wilkes-Barre, Pa. Įrašė Henrikas Malinauskas ir Vincas Matikevičius.

HOWARD JOHN PARULIS ir JOSEPH DENNIS PARULIS (Juv.), 57 kuopa, Exeter, Pa. Įrašė V. T. Kvetkas.

ALĖ SURDĖNAS ir LAIMA SURDĖNAS (Juv.), 115 kuopa, Central Brooklyn, N. Y. Įrašė Danutė Surdėnas.

SUSAN KOZLOSKI (Juv.), 155 kuopa, Scranton, Pa. Įrašė kun. J. F. Baltusevičius.

Yra ženklų, kad netrukus galėsime paskelbti didesnius naujų narių sąrašus ir organizatorius pasidarbavusius jų įrašymui.

Lapkričio mėnesį visų kuopų organizatoriai, vadovai ir eiliniai nariai kviečiami pasidarbuoti ir įrašyti bent po vieną naują narį. Visiems stojus darban susilauktume tikrai džiuginančių rezultatų.

## MINĖS VYSKUPO PALTAROKO MIRTIES METINĘ

WATERBURY. — Lapkričio 2 d. bus vyskupo Paltaroko mirties metinių paminėjimas.

Vyskupas Paltarokas pernai mirė Lietuvoje. Jis yra iškentęs visą bolševikiškąjį terorą. Visus vyskupus išvežė, išžudė, o jam vienam teko nešti baisią kankinio naštą, tvarkant katalikų reikalus. Todėl Waterburio krikščionys demokratai, pagerbdami didvįį Lietuvos ir Katalikų Bažnyčios vyrą, rengia šį iškilmingąjį paminėjimą.

Minėjimas prasidės 11 val. pamaldomis už jo vėlę., pamokslą pasakys kun. Albertas Zanavičius. 4 val. po pietų didžiojoje parapijos svetainėje įvyks minėjimas, kur apie vyskupo asmenį, jo darbus, kančias ir nuopelnus Lietuvai ir katalikų tikėjimui pasakys jo bendradarbis, buvęs su velioniu vyskupu kartu ir krikščionių demokratų centro komitete, mūsų žymusis prelatas Mykolas Krupavičius. Šio minėjimo rengėjai—krikščionys demokratai kviečia visus į šį nepaprastąjį minėjimą atsilankyti.

### KITOS ŽINIOS

Popiežiui mirus, per Adomaičio radijo valandą šeštadienį apie velionį kalbėjo A. Petrauskas, o ryte per Colnienės vedamą valandą kalbėjo A. Paliulis.

* * *

Lituanistikos mokykla perrinko tėvų komitetą. Išrinkti: V. Vaitkus, Ona O'Rourke, Ona Gervickienė.

*A. Petrauskas*

## MIRĖ KARDINOLAS COSTANTINI

*Vatikano Miestas.*—Spalių 17 dieną mirė kardinolas Celso Costantini, 82 metų amžiaus.

Su jo mirtimi kardinolų kolegija sumažėjo iki 54 narių.

Kardinolu buvo pakeltas 1953 m., o nuo 1954 metų ėjo Vatikano kanclerio pareigas. Jo vadovautas departamentas paruošdavo ir išsiuntinėdavo svarbius Vatikano dokumentus, kaip popiežiaus bulles, kanonizacijos laiškus ir t. p.

## MIRĖ DR. AŽUKAS

Šeštadienį, spalių 18-tą, Veteranų Administracijos ligoninėje mirė buvęs LRKSA daktaras kvotėjas dr. Juozas C. Ažukas, gyv. 107 Hillside St., Wilkes-Barre, Pa.

Palaidotas antradienį, spalių 21-mą, iš Švč. Trejybės bažnyčios Šv. Jono kapinėse, Dallas.

Velionis buvo gimęs Wilkes-Barre ir čia išėjęs pradinį ir aukštesnį mokslą. Medicinos mokslą išėjo Temple universitete. Apie 24 metus praktikavo mediciną Heights sekcijoj, o paskutinius septynis metus darbavosi Veteranų ligoninės gydytoju štabe.

Kaip pirmojo pasaulinio karo veteranas priklausė prie Amerikos Legijono 132 posto, prie Luzerne apskrities medikų draugijos, taipgi prie kitų organizacijų ir draugijų.

Liūdesy paliko žmoną Emiliją, dukterį Joan mokytojaujančią Plainfield, N. J., ir dukterį Ann mokytojaujančią South Plainfield, N. J., taipgi giminaitę vienuolę kazimierietę seserį M. Rozaliją.

Amžiną atilsį suteik jo vėlei, Viešpatie!

## LRKSA 50 KUOPA MINI SUKAKTĮ

CLEVELAND, Ohio.—LRKSA 50-ta kuopa mini savo gyvavimo ir veiklos 55 metų sukaktį.

Sekmadienį, lapkričio 9, 10 val. rytą Šv. Jurgio parapijos bažnyčioj kuopos gyvų ir mirusių narių intencija bus Mišios. Visos narės ir nariai kviečiami dalyvauti, padėkoti Dievui už kuopos gražią veiklą ir pasimelsti už mirusius jos narius.

Taipgi prašom narius neužmiršt kuopos susirinkimo, kurs įvyks ketvirtadienį, lapkričio 13, 7 val. vakaro, Lietuvių salėje. Bus ir vaišės. Dalyvaukite.

*Valdyba*

TORONTE VILNIAUS DIENA šiemet paminėta gana iškilmingai. Minėjimas pradėtas dar šeštadienį radijo "Tėvynės prisiminimai" programoje. Sekmadienį abiejose katalikų parapijose įvyko specialios pamaldos už Vilnių ir už žuvusius dėl jo ir visos Lietuvos laisvės.

## MIRĖ KARDINOLAS MOONEY

ROMA. — Spalių 25-tą ūmai nuo širdies atakos mirė Detroito arkivyskupas kardinolas Edward Mooney, 76 metų amžiaus. Velionis kardinolas buvo nuvykęs į Romą dalyvauti konkliavoje išrinkti naują Katalikų Bažnyčios vadovą.

Velionis buvo nuoširdus lietuvių draugas, ypatingai stipriai paremdavo dėl karo ir okupantų nukentėjusius lietuvius—tremtinius ir pabėgėlius.

Tai jau antras amerikietis kardinolas miręs Romoje kelių mėnesių laikotarpyje. Šių metų gegužės 27-tą ten mirė Chicagos arkivyskupas kardinolas Samuel Strich nuvykęs užimti Tikėjimo Platinimo Kongregacijos prepefekto vietą.

Su kardinolo Mooney mirtimi kardinolų kolegija sumažėjo iki 53 narių. Pilnas sąstatas 70. Konkliavoje dalyvauja kiti du amerikiečiai kardinolai, būtent, New Yorko arkivyskupas kardinolas Francis Spellman ir Los Angeles arkivyskupas kardinolas James Francis McIntyre.

## PAGERBĖ SENATORIŲ KNOWLAND

LOS ANGELES, Calif.—Masiniame 20 tautybių susirinkime buvo pagerbtas senatorius Bill Knowland, vadinamas pavergtųjų tautų ambasadoriumi. Pagerbimas įvyko 1958 metų spalio mėn. 19 d. St. Nicholas salėje, 2300 West Third St., Los Angeles mieste. Šį pagerbimą suorganizavo specialus komitetas, sudarytas iš 20 tautybių atstovų. Lietuviams šioje 20 tautybių organizacijoje atstovauja: L. Valiukas, A. Skirius ir K. Lukšis.

*K. Z.*

## TRAGINGA VAIKO MIRTIS

SHEBOYGAN, Wis.—Spalio 15-tą Mrs. Beringer su dukrele grįžusi namo rado pasikorusį 12 metų sūnų William Carl. Autoritetai nustatė, kad vaikas pasikorė norėdamas išmėginti televizijoj rodomą vakarėlių typo programą. Iš audeklo padirbtos juostos vieną galą rado pririštą prie durų rankenos, o kitą galą su kilpa ant vaiko kaklo. Šale vaiko buvo televizijos magazinas su atverstu puslapiu parodančiu to vakaro programą.

TUNIS.—Spalio 16-tą Tunisijos prezidentas Bourguiba pareiškė, kad jis nenori turėti nieko bendra su Jungtine Arabų Respublika iki jos prieky stovės Nasseris. Bourguiba yra vakariečių rėmėjas.

OTTAWA, Canada. — Spalio 25-tą didelė ekspliozija sunaikino kelis pastatus. Žuvo du asmenys, apie 35 sužisti. Materialiniai nuostoliai siekia apie du milijonus dolerių. Autoritetai tiria ekspliozijos priežastį.

LONDONAS. — Spalio 18-ta paskelbta, kad sovietų lėktuvo nelaimėj, įvykusioj spalių 17-tą, žuvo 65 asmenys, tarp jų 16 komunistinės Kinijos oficialų. Lėktuvas skrido iš Pekino į Maskvą.

DETROIT, Mich.—Spalių 24 dieną prezidencinėj sekcijoj nukrito ir sudužo britų oro jėgų bomberis. Žuvo šeši lakūnai, apie 30 namų sužalotų.

CAMBRIDGE, Ohio.—Spalių 15-tą dėl dviejų automobilių susitrenkimo žuvo trys evangelikų dvasininkai ir dvi moterys.

AUCKLAND, Naujoji Zelandija.—Spalių 16-tą C124 Globemaster lėktuvo katastrofoje žuvo 6 U. S. kariškiai.

## NAUJASIS POPIEŽIUS—JONAS XXIII-SIS

**VATIKANO MIESTAS.—Antradienį, spalių 27-tą, 1958, Kardinolų Kolegija naujuoju Popiežium išrinko Venecijos patriarką kardinolą Angelo Giuseppe Roncalli, 76 metų amžiaus.**

**Naujasis Popiežius pasirinko Jono XXIII-jo titulą. Jis yra iš eilės 262-sis Popiežius, pusės biliono (500,000,000) katalikų dvasinis vadas.**

**Išrinktasis Popiežius netrukus pasirodė Bazilikos balkone. Minių džiaugsmas ir šauksmai "Viva il Papa" (tegyvuoja Popiežius) buvo neapsakomai triukšmingi ir jaudinantys. Popiežius Jonas 23-čiasis čia pat suteikė pirmąjį palaiminimą Miestui (Romai) ir Pasauliui—"Urbi et Orbi".**

**Naujasis Bažnyčios vadovas yra kilęs iš valstiečių, gimęs mažame Bergamo provincijos kaime. Užbaigus Romos pontifikalinę seminariją ir įšventus kunigu, 1904 m. buvo paskirtas asmeniniu Bergamo vyskupo Msgr. Radini Tedeschi sekretorium. Pirmojo pasaulinio karo laiku buvo armijos kapelionu. 1921 m. Popiežius Benediktas XI-sis paskyrė prie Tikėjimo Platinimo kongregacijos misijų akcijai. 1925 metais buvo paskirtas Apaštališkuoju Vizitatorium Bulgarijai; 1935 m.—Apaštališkuoju Delegatu Turkijai ir Graikijai; 1944 m.—nunciju Prancūzijai ir čia darbavosi aštuonis metus. 1953 metais buvo pakeltas kardinolu ir paskirtas Venecijos patriarku.**

## KAS ATSITIKS CHICAGOJE LIEČIA VISUS JAV LIETUVIUS

### Amerikoje atrasta Amerika.—Inž. A. Rudis į JAV kongresmanus.—Ką kiekvienas lietuvis turėtų padaryti

Žmogiškoje veikloje kartais vienas asmuo, o kartais asmenų junginys turi vadovaujančios reikšmės. Šį kartą visi sustojame garbingai ir nulenkiame galvas už vieną asmenį. Tas vienas kelia visų lietuvių pasididžiavimą. Ir tai atsitiko Chicagoje.

Prieš keletą metų tas vienas asmuo lydėjo JAV Kongreso komisijos pirmininką Kersten į Europą ir padėjo sudaryti plačius tyrinėjimus ir gauti liudijimus apie lietuviams padarytą skriaudą. 1957 m. tas vienas asmuo dalyvavo Romoje Popiežiaus Pijaus XII sušauktame pasaulėčių apaštalavimo kongrese ir atstovavo ALRKFederaciją. Ne taip seniai tas vienas asmuo, padedamas JAV kongreso narių, per juos pravedė pagalbos įstatymą, kuris turėtų paremti iš už geležinės uždangos išvykusių veiklą, kad išlaisvinti pavergtas tautas.

Tas vienas asmuo yra labai stipriai prisidėjęs darbu ir pinigais įvairias lietuvių organizacijas, ALTą, BALFą, vienuolynus, chorus, operą. Tas asmuo, kaip ALRKFederacijos pirmininkas, iškėlė netik lietuvių tarpe, bet ir visam pasauly Šiluvos Marijos garbinimą — Lietuvių Maldos Dieną, kurią ir Chicagos kardinolas Stritch laimino. Taigi, Amerikoj yra atrasta Amerika.

Tas asmuo yra inž. A. Rudis, mūsų Susivienijimo narys, kuris kandidatuoja į JAV Kongresą iš 3-čio distrikto, Chicagoje, kur daugiausia lietuvių gyvena. Lietuviai nuo seno laukė Kongreso nario iš savųjų tarpo. Šiandien susidaro nepaprasta proga, kad lietuvis gali patekti į JAV Kongresą. Kai inž. A. Rudis per visą gyvenimą rėmė lietuvių veiklą, šiandien visiems lietuviams reikia susijungti ir paremti nepriklausomą, gerą, kvalifikuotą kandidatą A. Rudį.

Ką kiekvienas lietuvis gali ir turi daryti, kad A. Rudis būtų išrinktas į Kongresą š. m. lapkričio 4 d.?

1) Visi lietuviai ir mūsų pakviesti amerikiečiai, kurie gyvena 3-čiame distrikte, Chicagoje, š. m. lapkričio 4 d. balsuoja tik už A. Rudį. Kai yra būtinas reikalas, tai ir tie, kurie priklauso demokratų ir republikonų partijoms, taip pat balsuokite už A. Rudį. Kai būsite prie balsavimo lentos, pirmiausia paspauskite žemyn mygtuką C-6, kuris reiškia, kad už A. Rudį pabalsavote, o tik po to galite rinkti, jei norite, kitus asmenis kitoms pareigoms.

2) Visi Chicagos lietuviai, jei ir negyvena 3-čiame distrikte, gali pagelbėti Citizens Committee for Anthony Rudis, 7147 So. Western Ave., Chicago 36, Ill. Telefonas: HE 6-0166. Atvyk į būstinę arba telefonu paskambink, gausi informaciją, kaip padėti išrinkti lietuvį kongresmaną. Eik, dalyvauk, kalbėk, duok auką rinkimų reikalams, kviesk nelietuvius balsuoti už nepriklausomą kandidatą A. Rudį.

3) Visi lietuviai, kurie gyvena už Chicagos ribų, taip pat gali paremti rinkimų kompaniją pinigais. Dėk į voką doleri ar daugiau ir siųsk tuojau 2 punkte nurodytu adresu. Rinkimų išlaidos didelės, gi A. Rudis, kaip nepriklausomas kandidatas, negauna pinigų nei iš demokratų nei iš republikonų. Kai A. Rudis bus išrinktas Kongreso nariu, jis dirbs netik už Chicagos lietuvius, bet ir už visus JAV lietuvius, už visus JAV piliečius, tad visi paremkime rinkimus auka.

Kai visi lietuviai, jų draugai amerikiečiai, mūsų Susivienijimo nariai susijungs, galime tikėtis turėti lietuvį Kongreso narį, pirmą kartą istorijoj taip svarbiame poste.

*Kaz. Kleiva*

## RADIJO STOTIS KBLA APIE LIETUVĄ

LOS ANGELES, Calif.—Radijo stotis KBLA, iš kurios perduodama lietuviškoji radijo programa, kiekvieną sekmadienį 7 val. 30 min. vakare duoda 30 min. pasaulio įvykių politinę programą. Rugsėjo 28 d. programoje buvo duota gerokai informacijos apie Lietuvą ir dabartinę jos padėtį. Toje programoje dalyvavo L. Valiukas ir atsakinėjo į klausimus, duodamus programos vedėjų ir į gaunamus klausimus telefonu iš klausytojų programos metu.

*K. Z.*

# SUSIVIENIJIMAS BUVO IR BUS MŪSŲ VISUOMENĖS IR TAUTOS PASIDIDŽIAVIMU

"GARSAS"

OFICIALUS LIETUVIŲ R. K. SUSIVIENIJIMO AMERIKOJE ORGANAS

LITHUANIAN WEEKLY,
published by Lithuanian R. C. Alliance of America

Išeina ketvirtadieniais. Redaguoja Matas Zujus
P. O. Box 32 (71-73 S. Washington St.), Wilkes-Barre, Pa.

Raštus (straipsnius ir korespondencijas) redakcija taiso savo nuožiūra.
Nespausdintus raštus grąžina tik patiems autoriams prašant.

# Į TALKĄ BALF'UI!

Ed. Šulaitis

Pagelbėti artimui yra mūsų visų pareiga. Tokį artimo parėmimo darbą jau ilgas laikas vykdo BALFas, kuris rūpinasi į skurdą patekusių tautiečių reikalais V. Europoje, Lietuvoje, Sibire ir kituose kraštuose. Kaip BALFo reikalų vedėjas kun. L. Jankus rašo, "Pagalbą BALFo centras siunčia jam visais galimais būdais, tik kad tų skatikų nedaug" ir jis čia prideda, jog BALFas yra tik lietuvių tarnas, nes čia yra ne kieno kito, o visų lietuvių reikalas.

Taigi yra savaime suprantama, jog BALFo centrinė vadovybė nieko negalėtų padaryti, jeigu nebūtų būrio geraširdžių lietuvių, kurie šiame darbe visais galimais būdais talkintų, padėtų.

Aną dieną į šių eilučių autoriaus namus buvo užėjęs aukų rinkėjas, kuris sakėsi, kiek jam džiaugsmo padarydavo iš kitų gaunama pašalpa sunkiais gyvenimo momentais, todėl suprantantis ir įvertinantis į nedateklius papuolupsių žmonių padėtį ir todėl renka aukas už Geležinės Uždangos gyvenantiems lietuviams ir per BALFo įstaigą jis jas ten pasiunčia. Šis žmogus nuo kasdieninio darbo atliekamą laiką paaukoja kilniems tikslams—savų tautiečių šelpimui.

Liūdna pastebėti, jog tokių žmonių nėra daug. Nemaža yra ir tokių, kurie ne tik patys nesigriebia darbo aukoms rinkti, bet kitiems paprašius pagaili nors 1 dolerį į aukų lapą įrašyti. Liaudies posakis sako, jog sotus alkano neatjaučia, bet argi tai yra žmogiška ir ar reikalai negali pakrypti kiton pusėn, kada tas šiandien viskuo pertekęs or sotus vėl prašys kitų pagalbos. Ateities dienas juk yra sunku pramatyti, nes nelaimės atsina neprašytos.

Šiandien į BALFo centrą ateina daug liūdnų laiškų, kuriuose yra prašoma pagalbos arba padėkojama už paramą. Jų visų nėra galima spaudoje skelbti ir kaip centro valdybos asmuo rašo, kad būtų galimybė juos skelbti spaudoje, tai ir šykščiausio žmogaus širdis suminkštėtų. Šiuose laiškuose tikrai yra išsakyta daug gyvenimo realybės: žmonių vargo, ašarų, nelaimių.

Rudeniui atėjus ir atsipalaidojus nuo fizinės ir dvasinės "atostoginės" minties yra proga pagalvoti ir apie BALFo reikalus. Dabar jau įvairiuose miestuose bei vietovėse yra vykdomi aukų rinkimo vajai, kurių pasisekimas daugiausia priklausys nuo to, kiek į juos bus atsižvelgta mūsų plačiosios visuomenės.

Taip pat ir pati BALFo organizacija, jos centras ir skyriai jieško būdų ir kelių, kuriais einant būtų galima pasiekti didesnio efektingumo šalpos srityje. Šiuo metu yra diskutuojama, kaip geriau reikėtų sudaryti centrinę vadovybę, kad ji būtų darbštesnė bei sumanesnė; taip pat daromi pasiruošimai BALFo seimui, įvykstančiam lapkričio mėn. 29-30 d. d.; rūpinamasi šį reikalą galimai vaizdingiau nušviesti spaudoje, sudarant spaudos komisijas ir pan. Chicagiečiai jau pradėjo pasiruošimus didžiuliam BALFo koncertui gruodžio mėn. 6 d., kuriame programą išpildys iš Toronto atvykstantis Varpo choras.

Tas pats kun. L. Jankus mus ragina: "Rudens vajaus proga (BALFo vajai vyksta daugelyje vietų, ačiū geriems veikėjams) ir norisi prašyti, raginti, šaukti: vargelis didelis, prašymų gausybė, o rankų taip maža. Jei negali eit parinkti aukos, tai nors aukok,—aukok ne kas liko nuo autobuso, ar 'tipo' tarnui, bet aukok, kad jaustumei, jog esi lietuviškos šeimos vaikas, o tavo broliai, sesės kenčia baisią vergiją."

Ir štai BALFo adresas, kuriuo turi būti nukreiptos visos aukos: United Lithuanian Relief Fund, 105 Grand St., Brooklyn 11, N. Y. Čia tegul suplaukia ne dešimtys, šimtai, bet tūkstančiai, kurie ne vienam mūsų tautiečiui palengvins sunkią naštą.

# KATALIKŲ LABDARYBĖS BIURAS

(Bureau of Catholic Charities)

Reguliarus Katalikų Labdarybės Biuro susirinkimas įvyko ketvirtadienį, spalio 16, 1958, Biuro raštinėje, 46 So. Washington St., Wilkes-Barre, Pa. Susirinkimui vadovavo pirmininkas Mr. Tom Hart.

Katalikų Labdarybė yra narys Jungtinio Fondo (United Fund), iš kurio gauna lėšas savo veikimui. Direktorių Tarybos nariais yra biznio ir profesijų vyrai ir moterys, atstovaujantieji įvairias tautines grupes, sudarančias katalikiškąją bendruomenę.

Katalikų Labdarybės direktoriai funkcija yra rūpintis gerbūviu Wyoming Klonio katalikų, kurie yra reikalingi labdaringos pagelbos ir globos. Jungtinis Fondas yra sudaręs tris tokias agentūras:

1. Katalikų Labdarybės Biuras, kuris pirmoje eilėje rūpinasi katalikais,
2. Š e i m o s Tarnyba, kurios funkcija yra rūpintis protestantais ir
3. Žydų gerovės organizacija.

Tokiu būdu vykdoma veikla apima visas religines grupes Jungtinio Fondo rajone.

Katalikų Labdarybės direktoriumi yra kun. Matthew Boylan. Viena iš svarbių pareigų, kurias jis yra pasiėmęs priede prie vadovavimo visiems jo štabą sudarančių kvalifikuotų pagelbininkų ir inspektorių darbams, yra ta, kad kiekvieną penktadienį jis atsilanko Jaunamečių Teisme tikslu apsaugoti interesus katalikų berniukų ir mergaičių, patekusių į sunkumus. Rūpindamasis tokių vaikų gerove, pasiimant už juos atsakomybę arba paliekant juos po atitinkamą priežiūra, jis atlieka tikrai pagyrimo vertą darbą. Ypatinguose atvejuose, kada jaunuoliams yra reikalinga stipresnė draugė, jis rekomenduoja, kad tokie vaikai būtų patalpinti katalikiškose auklėjimo įstaigose.

Katalikų Labdarybės direktoriaus paruoštas personalas. Vienas iš svarbiausių reikalavimų dirbantiems štabe pagelbininkais ar inspektoriais yra, kad toks asmuo turėtų socialogijos ir labdarybės moksluose pripažintos kolegijos mokslo laipsnį.

Tarp atliekamų darbų, apie kuriuos mažiau žinoma, yra per įsūnijimą-įdukrinimą vaikų patalpinimas šeimose. Įsūnijimas-įdukrinimas šiame rajone paliečia apytikriai apie penketą vaikų kas mėnuo.

Kitą tos programos dalį sudaro Moterų Labdarybės veikla. Įvairaus veikimo dėka jos sukelia pinigų teikti stipendijoms. Šios grupės pirmininkė yra Mrs. Joseph Balayszis. *V. T. K.*

CHICAGOJ GYVAI VYKSTA POLITINĖS DISKUSIJOS dėl lapkričio mėn. 4-tos kongresinių balsavimų. Lietuviai visi buriasi, be jokių skirtumų bei partijų, išbalsuoti savą žmogų į kongresą—inž. A. Rudį. Jam reikalinga didelė parama, todėl lietuviai turi aukotis ir dirbti už lietuvių vardą ir garbę, už Lietuvos išgarsinimą. *B. Br.*

# FORMOZOS ISTORIJA ATŽYMĖTA KOVOMIS IR LAIMĖJIMAIS

Formoza nuo Raudonosios Kinijos yra tik per 100 mylių negilaus vandens kelio. Okinawa randasi 365 mylių į šiaurės rytus, o Filipinai tik225 mylių į pietus.

Būdama pagrindine nacionalinės Kinijos liekana ir Azijos laisvojo pasaulio fortu, Formozos pozicija yra chroniškai netikra.

Strateginių salų praeitis taip pat atžymėta karais ir laimėjimais. Jos buvo piratų lizdu, Olandijos, Ispanijos ir Prancūzijos kolonijomis, koloniniu modeliu ir Japonijos karo baze. V-J dieną šį sala atiteko Kinijai, kurios valdžioj Formoza su pertraukomis išbuvo nuo 13-to šimtmečio.

Formozos ūkinis ir industrinis gyvumas ją padarė nepaprastai vertinga.

240 mylių ilgio, tabako lapo pavidalo, Formoza yra beveik du kartus didesnė už Amerikos New Jersey valstybę. Ji yra plokščia ir kalnuota, su sidabruotais upeliais ir kriokliais. Jos kalnų viršūnės palaipsniui sudaro bokštų pavidalo terasas ir plokštumas, nusitęsiančias į salos vakarines pakrantes. Šios pakrantės pavadintos kinietiškai "Taiwan", kas reiškia "Terasų pakrantę".

Beveik kiekvienas kvadratinis colis derlingos žemės yra kuo nors užsodintas: ryžiais, cukriniais runkeliais, kviečiais, arbūzais, daržovėmis ir tabaku. Kiekvienais metais derlius nuimamas mažiausiai du, tris ar net keturis kartus. Derliaus nuėmimo metu ryžiais išklojami keliai ir gatvės, kad išdžiūtų.

Formozos sala pagal geriausias savo išgales išlaiko apie 9,300,000 žmonių, į kuriuos įskaitomi 2,000,000 antikomunistinių kiniečių, kurie generolo Chiang-Kai-Chek'o vedami pasitraukė iš Kinijos 1949 m.

Normaliais laikais Formoza galėtų visai lengvai išgyventi—ji buvo viena iš turtingiausių Kinijos provincijų. Tačiau karo laiku ekonomija mobilizavo šimtus tūkstančius jaunų vyrų, ir jie pasidarė naudotojais, o ne gamintojais.

Per paskutinį dešimtmetį su Amerikos pagalba ir patarimais Formoza vėl atgimė. Gyvenimo lygis pagal Azijos standartus yra aukštas. Beveik kiekvieni, nors ir kukliausi, namai turi elektros šviesą. Ūkininkai beveik tris kartus padidino produkciją iš savo mažų ūkių.

Taikinga krašto revoliucija prasidėjo 1949 m. su sumažintais nuomos mokesčiais. Nuo to laiko ūkių nuomininkams buvo leista pirkti žemes, kurios anksčiau priklausė valdžiai ar nebeesamiems dvarininkams. Kadangi joks ūkininkas neturi teisės turėti daugiau žemės, negu jis pats gali apdirbti jis vidutiniškai gali turėti apie tris akrus.

Naujos industrijos pradėjo kilti po visą kraštą. Jos gamina karo aliuminijų, dviračius, elektrinius įrankius, Jeep'us ir šaldytuvus. Iš moderniškų įmonių plaukia tekstilė, popierius, fertilizacijos produktų ir cemento maišai, tonai anglies ir dideli kiekiai jėgų variklių. Vienas fabrikas gamina sprausminiams lėktuvams naudojamą benziną.

Formozos gyventojai yra daugumoje kiniečiai, kurie jau nuo 6-to šimtmečio iš pagrindinės Kinijos keliavo į Formozą apsigyventi. Apie 150,000 aboriginų leidžia savo paslaptingą gyvenimą kalnuose. Jie vis mažiau ir mažiau užsiima medžiojimu ir vis daugiau įsitraukia į gyvenimą už kalnų ribų. Nuostabu, kad jų vienas tribas nesupranta kito tribo dialekto. Viens kitam suprasti jie naudoja savo buvusio valdovo kalbą—japonišką.

*Common Council*

# AMERIKOS LIETUVIAMS KATALIKAMS

Amerikos Lietuvių Romos Katalikų Federacija kviečia kiekvienais metais savo apskričius, skyrius, kitas katalikų organizacijas, pavienius katalikus, kuo iškilmingiausia atšvęsti Kristaus Karaliaus šventę, kuri yra virtusi Katalikiškos Akcijos diena. Tokiam mūsų kvietimui visuomet pritardavo lietuvių parapijų klebonai, nustatydami tų iškilmių bažnytinę dalį, paragindami parapijiečius jose kuo gausingiausiai dalyvauti. Jų palankumas mums nėra pasikeitęs, už ką esame labai dėkingi.

Šias metais Kristaus Karaliaus šventė supuola su naujo popiežiaus rinkimais. Lietuvių tauta su Kristaus vietininku visuomet buvo artimame kontakte, kas ypač pastebėtina paskutiniais laikais. Benediktas XV stipriai parėmė Lietuvos nepriklausomybės atstatymo mintį, leisdamas visame pasaulyje suruošti lietuvių katalikų dieną. Pijus XI sustiprino mus, įkurdamas lietuvių bažnytinę provinciją. Miręs popiežius Pijus XII mus ypatingai globojo, padėdamas išsilaikyti visiškai nepaliestai lietuvių atstovybei prie Vatikano, šelpdamas lietuvius tremtinius kunigus, guosdamas, kartu ir melsdamas už prislėgtą ir okupuotą lietuvių tautą. Būtų gera, kad tose kolonijose, kur įvyks komes visur norėtume, Kristui Karaliui pagerbti akademijom, būtų bent trumpai prisiminta ir mūsų pareigos Jo žemės vietininkui-popiežiui. Gi pamaldų metu, ypatingai priimant šventąją Komuniją, ką galėtų visi katalikai padaryti, būt meldžiamasi intencija, kad išrinktasis naujasis popiežius būtų tokio pat šventumo, išminties, toks pat lietuvių tautos draugas-globėjas, kokiuo kad buvo Pijus XII. Ir šventos atminties mirusio popiežiaus iškelta mintis, kviečianti visus, ypatingai pasauliečius, kovoti už geresnį pasaulį, mumyse rastų vis didesnio pritarimo.

Kristaus Karaliaus šventės proga Katalikų Federaciją kai kurie lietuviai klebonai paremdavo savo auka. Tikimės, kad ir šį kartą tokių globėjų susiras. Aukas prašom siųsti mūsų iždininkui Rt. Rev. Msgr. I. Albavičius, 1515 S. 50 Ave., Cicero, Ill.

*ALRK Federacijos Valdyba*

# KIEK YRA KATALIKŲ TOLIMUOSE RYTUOSE

Tolimųosiuose rytuose katalikų skaičius auga. Per paskutinius metus padidėjo 2,121,716. Dabartinis bendras katalikų skaičius siekia 32,624,699, o bendras tų kraštų gyventojų skaičius—1,300,163,000.

Japonijoje katalikų yra 154,114. Per 10 metų priaugo 120,000, vadinas, kasmet prieauglis 5 prpc.

Pietų Korėjoje katalikų yra 300,000. Skaičius smarkiai auga.

Formozoje per 12 mėnesių priaugo 34,000. Per paskutinius penkeris metus iš 20,000 pakilo iki 148,000.

Hong Konge, kuris susiremia su Kinija, dabar yra katalikų 129,652. Per metus priaugo 24,236. Proporcingai tai didžiausias prieauglis.

Burmoje, Thailande, Malajuose ir Indokinijoje iš bendro gyventojų skaičiaus 77,600,000 katalikų yra 2,060,9996.

Indijoje iš 358 milionų gyventojų katalikų yra 5,168,447.

Pakistane gyventojų 78 milionai, katalikų tarp jų 288,663. Katalikų skaičius per paskutinius metus padidėjo 8,000. Katalikybę priima musulmonai.

*Tolimuose rytuose daugiausia katalikų yra Filipinuose. Ten yra 55 procentai visų tolimųjų rytų katalikų. Iš Filipinų valstybės 22,222,194 gyventojų katalikų 18,504,273.*

Didelis buvo katalikų gyventojų judėjimas, kada buvo padalytas Vietnamas. Iš šiaurės Vietnamo perkeliavo kaip pabėgėliai į pietų Vietnamą 590,000 katalikų. Šiaurės Vietname komunistiniame režime liko katalikų 400,000. *Darb.*

# NAUJAS "LIETUVIŲ DIENŲ" NUMERIS

"Lietuvių Dienų" žurnalo spalio mėnesio numeris įdomus iliustracijomis ir žodine dalimi. Nuotraukomis pavaizduotas Pasaulio Lietuvių Kongresas, įvykęs New Yorke. Šiame numeryje rašo: St. Barzdukas, K. Bradūnas, J. Kajeckas, O. Bačkienė, J. Audėnas ir kiti. "Lietuvių Dienų" žurnalas prieinamas ir tiems, kurie menkiau ar visai lietuvių kalbos nemoka, nes žurnalas turi anglišką dalį ir visi parašai po nuotraukomis duodami lietuviškai ir angliškai. "Lietuvių Dienų" metinė prenumerata $6.00. Administracijos adresas: 9204 South Broadway, Los Angeles 3, California.

*K. Z.*

WASHINGTOON. — Armijos sekretorius Brucker pareiškė, kad jis jokiu būdu negalėtų sutikti, kad komunistams būtų užleistos Matsu ir Quemoj salos. Jei taip įvyktų, tai JAV netrukus patektų į jų spastus su visu laisvu pasauliu (B. Br.).

# MŪSŲ MIRUSIEJI

## MIRĖ JUOZAS SINKEVIČIUS

Spalių 14-tą mirė ilgametis LRKSA 17 kuopos narys, pirmojo pasaulinio karo veteranas, Juozas Sinkevičius, gyv. 452 E. South St., Wilkes-Barre. Pašarvotas buvo direktoriaus Leagaus įstaigoje. Palaidotas spalių 17-tą iš Švč. Trejybės bažnyčios parapijos kapinėse, Bear Creek.

Velionis iš Lietuvos atvyko 1908 m. Iš amato buvo kurpius. Priklausė prie LRKSA ir prie Amerikos Legiono posto. Paliko motiną Viktorlją Sinkevičienę, brolį Walter ir seserį vienuolę kazimierietę ses. M. Leonorą, Scrantone.

Amžiną atilsį!

Artimiesiems pareiškiame giliausią užuojautą!

## MIRĖ MAGDALENA VIRGINIENĖ

LRKSA 17 kuopos narė Magdalena Virginienė, gyv. 58 Loomis St., Wilkes-Barre, mirė spalių 15-tą.

Palaidota spalių 18-tą iš Švč. Trejybės bažnyčios parapijos kapinėse, Bear Creek.

Velionė iš Lietuvos atvyko 1908 m.

Jos vyras Pranas mirė balandžio 25, 1958.

Paliko šias dukteris: Mrs. P. Navin, Mrs. J. DeMarco, Mrs. Eugene Barry, Mrs. Ch. Klosowski; sūnus Vincą ir Praną; 25 anūkus ir dvi seseris.

Amžiną atilsį!

## MIRĖ ANTANAS BERNAUSKAS

*Elizabeth, Pa.* — Spalių 9-tą McKeesport ligoninėj mirė ilgametis LRKSA 197 kuopos narys Antanas Bernauskas, 79 metų amžiaus, gyv. Blaine Hill, Elizabeth. Palaidotas pirmadienį, spalių 13-tą, iš Šv. Mykolo bažnyčios Round Hill kapinėse.

Velionis buvo gimęs Lietuvoje.

Buvo susipratęs lietuvis, priklausė prie LRKSA 197 kuopos ir prie kitų organizacijų.

Liūdesy paliko žmoną Antonetę (Karanauskaitę) Bernauskienę; dukteris—Mrs. Nellie McKown, Mrs. Mary McKee ir Mrs. Della Panko; sūnus—Juozą, Kazį, Petrą, Vincą ir Antaną; 20 anūkų ir 9 proanūkus.

Amžiną atilsį!

Artimiesiems giliausia užuojauta!

SOFIJA LITVINIENĖ-LECHAVIČIŪTĖ, 4610 S. Wood St., Chicago, Ill., mirė spalio 22 d. Palaidota spalio 5 d. iš Šv. Kryžiaus parapijos bažnyčios. Sofija Amerikon atvyko prieš dešimtį metų. Paliko vyrą, Jona Litviną, 85 kp. sekretorių, sūnus studentus Algį ir Vitolį ir dukrą Zitą, lankančią pradžios mokyklą. Sofija Lietuvoj keletą metų mokytojavo. Buvo visuomeninkė ir domėjosi spauda. Amerikoj priklausė LRKSA 85 kp., Moterų Sąjungos 21 kp. ir kt. A. a. Sofija Litvinienė buvo palyginti dar jauno amžiaus ir jos mirtis yra skaudus nuostolis šeimai ir lietuvių visuomenei. *Dr.*

JOKŪBAS ZABARAUSKAS, 134 kuopos (Brooklyn, N. Y.) narys, gyv. 86-12 164th Street, Jamaica, N. Y., mirė rugsėjo 12, 1958.

JOKIMAS TAMOŠAITIS, 11 kuopos narys, gyv. 575 Washington Ave., Waterbury, Conn., mirė rugsėjo 30, 1958.

JONAS RASIULIS, 156 kuopos narys, gyv. 828 Shady Ave., Charleroi, Pa., mirė rugsėjo 30, 1958.

*Amžiną atilsį duok jiems, Viešpatie, ir amžinoji šviesa tegu jiems šviečia!*

# LIETUVOS ATSTOVO KAJECKO VEIKLA

Lietuvos Atstovo pareigas einąs, J. Kajeckas, dalyvavo Lietuvos, Estijos ir Latvijos atstovų J. A. Valstybėse pasitarime, Washingtone, rugsėjo 24 d. Estijos atstovo, Johannes Kaiv, kvietimu. Tame pasitarime svarstyta bendri, tas valstybes liečią, reikalai.

Jis rugsėjo mėn. 10 d. pareiškė Apaštališkajam Delegatui, arkivyskupui Amleto G. Cicognani, užuojautą dėl Jo Šventenybės, Popiežiaus Pijaus XII, mirties. Gedulo ženklan, Lietuvos vėliava prie Pasiuntinybės, pusiau stiebo, iškabinta kasdien iki Jo Šventenybės laidotuvių. J. Kajeckas su ponia, Apaštališkoj Delegato kvietimu, dalyvavo Pontifikalėse Requiem Mišiose Šv. Mato Katedroje spalių 14 d.

J. Kajeckas dalyvavo Tuniso ambasadoriaus priėmime jo užsienių reikalų ministerio, Dr. Sadok Mokaden garbei jo Washingtone vizito proga, rugsėjo 29 dieną; Combodia ambasadoriaus priėmime jos buvusio karaliaus ir dabartinio ministerio pirmininko garbei jo Washingtone atsilankymo proga, spalio 3 d.; Kinijos ambasadoriaus priėmime jos Nepriklausomybės šventės proga. Tame priėmime su pp. Kajeckais dalyvavo ir p. Graužinienė, Lietuvos ministerio Urugvajuje žmona su dukrele. J. Kajeckas dalyvavo ispanų ambasadoriaus, Montrico, priėmime Kolumbo Dienos proga, spalių 12 d.

Jis dalyvavo valstybės sekretoriaus padėjėjo, p. C. Burke Elbrick, priėmime Prezidento Svečių Name, spalio mėn. 17 d., Europos valstybių ambasadorių garbei. Jis dalyvaus, Harry W. Flannery, Katalikų Sąjungos Tarptautinei Taikai pirmininko kvietimu, Robert D. Murphy, valstybės pasekretorio, pagerbimo priešpiečiuose spalio 25 d. Jis taip pat dalyvaus Viet Nam ambasadoriaus priėmime jos nepriklausomybės šventės proga spalių 26 d.

SPRINGFIELD, N. S.—Spalių 25-tą vietos anglies kasykloje įvyko didelė eksplioziją dėl kurios žuvo apie 90 angliakasių.

# RINKIME TIKRUS SAVO DRAUGUS GEORGE M. LEADER IR DAVID L. LAWRENCE

HARRISBURG.—Gubernatorius George M. Leader—demokratų kandidatas U. S. senatan ir Pittsburgho majoras David L. Lawrence—demokratų kandidatas Pennsylvanijos gubernatoriaus vieton yra popularūs tarp Pennsylvanijos tautinių grupių ir turi jų paramą. Juodu abu yra gerai susipažinę su visomis problemomis ir mūsų žmonių reikalais lankant organizacijų susirinkimus, įvairių sukakčių paminėjimus.

G. M. Leader'iui gubernatoriaujant, Pennsylvanija susilaukė daug naujų mokyklų—pradinių ir aukštesniųjų. Į mūsų valstybę partraukta naujų industrijų ir čia gyvavusios yra praplėstos, tuo sudarant 54 tūkstančius naujų darbų. Priede to, pravesta daugiau naujų kelių ir atlikta daug kitų pagerinimų valstybės valdžioje įtraukiant aukštai kvalifikuotų asmenų.

Prieš Mr. Lawrence užimant Pittsburgho majoro vietą šis miestas buvo žinomas kaip dulkių ir dūmų miestas. Prie jo administracijos Pittsburghas buvo žymiai apšvarintas, sumodernizuota municipalinė vandens sistema ir įrengta daug gražių sveikatingumo vietų žmonių naudai. Miesto statyba taipgi žymiai praplėsta, gyvenimo lygmuo žymiai pagerėjo, industrijos pakilo.

George Leader ir David Lawrence ištesėjo pažadus pagerinti visų žmonių gerovę ir jais galima pasitikėti kaip gabiais, teisingais ir patyrusiais valdininkais. Kad nugalėti nedarbą, rinkite savo išmėgintus draugus ir padėkite Pennsylvanijos valstybę pastatyti pirmoje vietoje kitų valstybių tarpe. (Sk.)

# KAPŲ VARTAI

Mes regėjom—daug nuvyto čia vainikų,
mes regėjom—prakeliavo daug pro mus,
mes regėjom, kaip jų žemės sapnas nyko
ir kaip rado jie čia amžinus namus.

Mes girdėjom—verksmą kūdikio nekalto,
mes girdėjom—raudą mylinčių širdžių,
mes girdėjom—dusłūs dūžiai naktį šaltą
ir raudojimas nualpusių žvaigždžių.

Grįžta žingsniai tų, kurie viešėjo,
grįžta žingsniai mylimųjų ir našlių,
grįžta žingsniai morų mirusio nešėjo,
koplytėlės sargo, daug čia laisčiusio gėlių . . .

Tik negrįši tu, čia ramų atilsį suradęs,
nepraeisi niekad atgalios pro mus,
kaip šalta mirtis bejausmis ir bežadis,
radęs dieną savo Ten, o čia—namus . . .

**B. Brazdžionis**

# SUKAKTUVINIS KONCERTAS

BOSTON, Mass. — Lietuvos Nepriklausomybės 40 metų sukakčiai paminėti šių metų lapkričio-November 16 d. 2:30 val. po pietų Boston Symphony Hall ruošiamas didingas lietuvių simfoninės muzikos koncertas, kurį išpildys žymus Bostono universiteto orkestras. Diriguos buvęs Vilniaus Operos teatro ir Filharmonijos dirigentas komp. Jeronimas Kačinskas.

Programą sudarys lietuvių ir amerikiečių kompozitorių kūriniai. Be to, dainuos žymiausias mūsų dainininkas Stasys Baranauskas-Baras. Koncerto garbės pirmininku maloniai sutiko būti J. E. arkivyskupas Richard J. Cushing ir nariais — senatorius John J. Kennedy, kongresmanas John W. Cormack, gubernatorius Foster Furcolo ir mūsiškiai —Lietuvos Garbės Konsulas adv. A. O. Shallna, prel. Pranciškus Juras, prel. P. Strakauskas, prel. Konstantinas Vasys, prel. Pranciškus Virmauskis ir kiti

Bostono lietuvių BALFo komitetas imdamasis tokio didelio darbo yra giliai įsitikinęs, kad visi lietuviai, gyvenę Naujoje Anglijoje, supras koncerto rengėjų pastangas ir visomis išgalėmis jų darbą parems savo gausiu dalyvavimu, sveikinimais ir skelbimais koncerto programos knygelei.

Bilietus prašome užsisakyti iš anksto pas p. O. Ivaškienę, Lithuanian Furniture krautuvėje, 366 W. Broadway, So. Boston, Mass.

Čekius prašome rašyti *United Lithuanian Relief Fund of America* vardu ir išsiųsti ne vėliau lapkričio-Nov. 5 d. iždininkams: Messrs. Kalvaitis and Stelmokas, 389 W. Broadway, So. Boston 27, Mass.

Šio koncerto metu prašoma kitų parengimų neruošti, o vykti į jubiliejinį koncertą Bostone.

*Antanas Matijoška*, pirm.

LIET. LAISVĖS KOVŲ INVALIDŲ DR-JOS valdyba rugsėjo 28 d. persitvarkė. Dabar pirmininku yra Br. Tvarkūnas, vicepirm. Adolfas Eigėlis, sekr. Jurgis Kiaunė.

SPECIALIAI KALĖDOMS LIETUVON IR SSSR

SIUNTINYS H—$28.40
5 sv. kumpio be kaulų, 5 sv. sviesto, 5 sv. grynų taukų, 5 sv. cukraus.

SPECIALIAI No. 3—$32.83
1000 g. puikiausios braziliškos kavos, 1000 g. olandiško kakao, 1000 g. grynų taukų, 1000 g. sviesto, 3000 g. cukraus, 250 g. Ceilono arbatos, 500 g. olandiško šokolado, 500 g. sūrio 45% riebumo, 1000 g. ryžių, 500 g. džiovintų persikų, 200 amerikoniškų cigarečių.

SPECIALIAI MOTERIMS
$76.20
3½ jardo 100% vilnonės medžiagos apsiaustui, 3 jardai 100% vilnonės medžiagos moteriškai eilutei, 6 jardai Rayon pritaikytų pamušalų, 3 jardai 100% vilnonės medžiagos suknelei, 8 jardai Rayon suknelėms ir bliuskutėms, 3 jardai bovelninės medžiagos vasarinėms suknelėms ir bliuskutėms.

Šis skelbimas vertas jums 50 centų

Tik iškirpkite jį ir pridėkite prie jūsų užsakymo mums ir jūs galite atskaičiuoti 50 centų nuo kainos.

Prašome reikalauti mūsų pilno katalogo dovanų siuntiniams ir vaistams.

Mes esame vadovaujanti firma persiųsti pinigus į Lietuvą ir SSSR specialiu kursu — 10 rublių už dolerį. Prašome teirautis. Mes turime leidimą ir esame apdrausti.

GRAMERCY, Dept. G
744 Broad St., Newark 2, N. J.

# LRK SUSIVIENIJIMO AMERIKOJE VYKDOMOSIOS TARYBOS SUSIRINKIMO PROTOKOLAS

(Tęsinys)

## SEKRETORIAUS RAPORTAS

| | | |
|---|---|---|
| EXPENSE FUND BALANCE, January 1, 1958 | | $ 1,292.06 |
| Income—Assessments collected | | $ 31,021.26 |
| Total | | $ 32,313.32 |
| **Disbursements:** | | |
| Refunds to Members | 61.10 | |
| Salaries and Wages | 10,742.26 | |
| Medical Examination Fees | 455.00 | |
| Legal Fee—Retainer | 310.00 | |
| Traveling Expence | 1,504.10 | |
| Postage and Telephone | 697.92 | |
| Printing and Stationary | 1,470.49 | |
| Periodicals | 59.21 | |
| Sundry General Expense | 3,987.92 | |
| Actuarial fees | 2,701.75 | |
| Official Publication | 4,602.00 | |
| Fraternal Dues | 20.00 | |
| Insurance | 316.32 | |
| Bank Service Charges | 29.69 | |
| Office Equipment and Maintenance | 1,431.70 | |
| Commissions Paid | 1,796.59 | |
| Insurance Departments Fees and Examination | 2,846.58 | |
| State Unemployment Tax | 134.87 | |
| Federal Unemployment Tax | 74.41 | |
| Social Security Tax Witheld | 687.27 | |
| Witholding Tax | 1,293.31 | 35,222.19 |
| Deficit June 30, 1958 | | $ 2,908.87 |

**ASSETS AND LIABILITIES**

| | Assets | Liabilities |
|---|---|---|
| Bonds—Adults | $ 1,509,664.19 | |
| Bonds—Disability | 90,652.48 | |
| Bonds—Juvenile | 81,025.99 | |
| Stock—Savings and Loan Association | 6,892.25 | |
| Mortgage—Conventional | 328,728.89 | |
| Mortgages—F.H.A. | 78,486.60 | |
| Mortgage—V. A. | 290,547.58 | |
| Real Estate—Home Office | 49,084.27 | |
| Certificate Loans—Adults | 4,680.51 | |
| Certificate Loans—Juvenile | 650.00 | |
| Cash—Adults | 8,906.88 | |
| Cash—Juvenile | 19,670.86 | |
| Furniture and Fixtures | 1,000.00 | |
| Mortuary Fund | | 2,265,936.60 |
| Juvenile Fund | | 101,346.85 |
| Disability Fund | | 86,049.78 |
| Welfare Fund | | 3,269.46 |
| Delegates Fund | | 5,991.15 |
| Youth Fund | | 10,305.53 |
| Expense Fund | | 2,908.87 |
| | $2,469,990.50 | $2,469,990.50 |

Rugsėjo 15 ,1958

*Gerb. viršininkai ir direktoriai,*

Nustatyti direktorių tarybos susirinkimų datas yra sunkoka bile laiku. Šių metų datas nustatė dauguma tarybos narių. Susirinkimo dienų skaičius tuo laiku nebuvo nustatytas, kadangi sunku nustatyt kiek dienų reikalinga apsvarstyti visus reikalus.

Pirmasis šių metų pusmetis buvo įdomus ir labai užimtas. Darbo buvo tiek daug, kad aš buvau priverstas ieškoti ekstra pagalbos. Metai buvo pradėti naujo centrinio namo dedikacija, kuri įvyko sausio 19, 1958, po kurios sekė trijų dienų direktorių tarybos susirinkimas. Jau tas sudarė ganėtinai darbo, prie to mes turėjome paruošti apdraudos departamentams metinius raportus, kaip to reikalauja įstatymai ir jie turi būti priduoti kiekvienų metų kovo 1 dieną.

Mes buvome netikėtai užklupti vasario 3, 1958, atvykimu apdraudos departamento egzaminierių. Tas žymiai pasunkino mūsų darbo problemas tokiu laiku.

### Egzaminacijos raportas

Aš jau pažymėjau, kad egzaminieriai atvyko tokiu nepaprastu laiku, vienok mes neprašėme, kad jie atidėtų kitam laikui ir pagal aplinkybes kooperavome sulig geriausių išgalių. Padėtis privertė mane samdyti certifikuotą viešą sąskaitininką (Certified Public Accountant) padėti atlikti darbą. Pirm pradedant diskusuoti patį raportą, aš noriu paaiškinti apie paruošimą metinių raportų. Visiškai naujos rūšies raportas buvo paruoštas su daugybe pavyzdžių ir lentelių ir jis taip komplikuotas, kad buvo reikalinga viešojo sąskaitininko pagalba jį prirengti. Aš rekomenduosiu direktoriams, kad tas darbas būtų pavestas C.P.A.

Egzaminieriai savo darbą užbaigė kovo 7, 1958, ir paruošto raporto kopija gauta nepaprastai greitai. Tokios kopijos pasiunčiamos apdraudos kompanijoms dėl jų egzaminacijos pirm negu virsta viešais dokumentais. Gavus kopiją, aš atydžiai peržiūrėjau ir padariau kelias sugestijas dėl kaikurių mažų neapsižiūrėjimų ir padariau išskirtį dėl sekcijos, kurioje jie raportuoja apie lėšų fondą. Susirašinėjant su departamentu, jie padarė sugestijonuotas pataisas ir oficialiu laišku sutiko, kad kaikurie egzaminierių priskyrimai lėšų fondui būtų priskaityti pomirtinių fondui.

Po to buvo sušauktas egzekutyvio komiteto susirinkimas. Buvo parašytas laiškas ir pasirašytas trijų principinių Susivienijimo viršininkų priimant egzaminacijos raportą. Raportą pasirašė kun. J. F. Baltusevičius—dvasios vadas, V. T. Kvetkas—sekretorius ir P. J. Karašauskas—iždininkas. Raportas dabar yra viešu rekordu ir jo kopijos pasiųstos visų valstybių apdraudos departamentams, kuriose Susivienijimas yra laisniuotas daryti bizį. Kopijos bus priduotos jums peržiūrėjimui laike šio susirinkimo ir apsvarstymui.

### Konstitucija ir įstatai

Po sausio mėnesio susirinkimo, šeštadienius ir sekmadienius aš praleidau paruošiant konstituciją ir įstatus spausdinimui.

Paskutinė laida buvo išspausdinta 1954 metais. Egzaminieriams atvykus, po kelių dienų jie pareikalavo įstatų kopijos. Buvo priduota 1954 metų laida ir kopija permainų ir priedų priimtų pereitam seime. Vartojant vieną ir kitą šaltinį ir tikrinant, ar Susivienijimas savo bizį veda prisilaikant įstatymų, sudarė jiems didelių sunkumų. Jie klausinėjo tiek daug klausimų atlikimui savo darbo, kad aš nusprendžiau užbaigti darbą ir praleidau daug daug valandų paruošiant visas permainas, priedus ir amendmentus spausdinimui. Laimei, aš gavau spaudėją, kurs greitai ėmėsi darbo ir jį užbaigė egzaminieriams dar besidarbuojant. Tas juos patenkino ir jie kiekvienas pasiėmė po kopiją. Neužtenka sudaryti tik tekstą, bet yra būtina skaityti korektas ir tas atlikta tris kartus. 1958 metų laidos kopijos buvo certifikuotos ir pasiųstos visų valstybių apdraudos departamentams, kuriose Susivienijimas yra laisniuotas.

Man yra malonu pranešt jums, kad tik viena valstybė padarė išimtį, o visos kitos nepareiškė prieštaravimų konstitucijai ir įstatams. Išimtį padarė Massachusetts ir jie kvestijonavo seimo aktą visą bizį remiant pagal American Men's Table of Experience. Jų nuomone, akcija neleistina pagal jų įstatymą, vienok mūsų aktuaras argumentavo, kad yra pagal įstatymą. Tas sudarė nuomonių skirtumą ir mes paprašėm iškiausymo, kurs įvyko birželio 26, 1958.

1958 metų konstitucijos ir įstatų laida apima visus paskiausius įstatymus ir reguliacijas, tvarkančias fraternalines organizacijas, išdėstytas naujam Fraternaliniam Kode. Tadgi naujausia laida turėtų tesėti be permainų ilgą laiką. Aš galiu pasakyt, kad ji savo vertingumą jau parodė. Aš ja vadovaujuos labai dažnai.

### Iškiausymas Massachusetts departamente

Iškiausymas įvyko birželio 26, 1958. Iš apdraudos departamento pusės dalyvavo komisionieriaus padėjėjas, aktuaro padėjėjas, vienas iš legalinio štabo, vienas egzaminierius, taipgi stenografė. Susivienijime dalyvavo prezidentas L. Šimutis, mūsų aktuaro padėjėjas ir aš. Iškiausymas buvo gan ilgokas ir buvo padaryti stenografiniai rekordai. Buvo malonu išgirsti komisijonieriaus padėjėjo Mrs. Muriel S. Barnes pareiškimą, kad ne vien tik mūsų organizacijos laisnis yra sulaikytas. "Jūs turite nemažą kompaniją", ji pareiškė.

Išrodo, kad visi atsakymai buvo patenkinantys ir departamento atstovai pareiškė vilčių, kad valstybės legislatūra, kuri tuo laiku laikius sesijas, priims naują fraternalinį kodą atsisakant nuo savo atgyvenusių įstatymų. Iškiausymas buvo užbaigtas labai draugiškoj nuotaikoj. Jie rodė simpatijų dėl komplikacijų, kurias turi fraternalinės organizacijos jų valstybėj prisilaikančioj įstatymų nepakeistų per metų eilę.

Sugrįžęs namo aš pasiunčiau du ilgus laiškus departamentui nušviečiant Susivienijimo poziciją liečiamais klausimais. Į abu laiškus gauti pranešimai, kad medžiaga, paduota mano laiške, yra dar egzaminacijos procese ir kad mes atsakymą gausime vėliau.

Nacionalis Fraternalinis Kongresas pasiuntė savo nariams mėnesinį raportą apie progresą kas link naujo įstatymo ir galutinos dispozicijos. Man malonu pranešti, kad jų paskutiniam raporte yra pranešta, kad Massachusetts legislatūra rugpiūčio 4 dieną pravedė uniforminį fraternalinį kodą su mažais amendmentais ir kad gubernatorius jį užgyrė rugpiūčio 18-tą.

Jei mes daleisime, kad tie "maži amendmentai" neturi vieno fondo sekcijos, tuomet Susivienijimo ir daugelio kitų fraternalinių organizacijų problemos Massachusetts valstybėje bus užbaigtos. Mūsų aktuaras užtikrino mane, kad šio biliaus pravedimas eliminuoja Susivienijimo problemas Massachusetts valstybėje.

### Pasitarimas su Lietuvos Vyčių atstovais

L. Šimutis, J. Walsh—mūsų aktuaro asistentas ir aš turėjom susirinkimą mano kambary Statler viešbuty Bostone su Lietuvos Vyčių atstovais kun. Alb. J. Kontautu (Contons) ir W. V. Šimkum. Konferencijoj svarstyti neužbaigti klausimai liečiantys galimybes darbuotis kartu abiem organizacijom. Konferencijoj daugiausia paliesti statistiniai klausimai ir dėl šios priežasties dalyvavo mūsų aktuaro padėjėjas. Ši konferencija užsitęsė apie keturias valandas. Kaikurie statistiniai klausimai buvo nelauktini ir juos buvo sunku atsakyti, kadangi rekordai yra laikomi aktuaro ofise ir jie liečia Susivienijimo mirtingumo reikalus. Vienas iš klausimų buvo "kodėl viena valstybė gauna didesnius mirimų beneficijų išmokėjimus, negu kitos valstybės?" Čia yra pavyzdis kokios rūšies informacijos reikalauta. Iš kitos pusės aš komplimentavau p. Šimkų dėl jo nusimanymo kas link tokių rekordų. P-nas Šimkus su malonumu pažymėjo, kad Susivienijimo bonų stovis yra geras.

Po konferencijos su p. Šimkum pasikeista keliais laiškais ir man nemalonu pranešti, kad aš nematau nei vieno padrąsinančio ženklo kas link privedimo abiejų pusių prie patenkinančių išvadų.

### Katalikų Federacija ir Amerikos Lietuvių Kongresas

Šimutis ir aš atstovavome Susivienijimą Katalikų Federacijos Tarybos susirinkime ir Amerikos Lietuvių Tarybos sušauktam kongrese birželio 27-28 dienomis, 1958, Bostone. Katalikų Federacijos Tarybos susirinkimas buvo kongreso išvakarėse. Yra sunku apeiti tiek skirtingų susirinkimų trijų dienų laikotarpy. Dar sunkiau buvo p. Šimučiui, kadangi jis turėjo pirmininkauti kongresui, kuriame dalyvavo 396 delegatai ir daug svečių. Kongresas pasižymėjo gyvumu ir išrodo daug nuveikta. Vienas reiškinys yra geras, kad įvairios lietuvių politinės grupės gali vieningai veikti neatsižiūrint ideologinių skirtumų. Vienas kongreso veiklos silpnumas buvo tas, kad menkai informuota Amerikos spauda. Aš buvau presos komisijos nariu ir sunku buvo pasidarbuoti iš priežasties nepasiruošimo iš anksto. Kongresas atliko puikų darbą kontaktais su senatoriais ir kongresmenais, taipgi ir valstybės departamentu, vienok silpnas buvo spaudos informavimo atžvilgiu. L. Šimutis vėl buvo perrinktas Tarybos pirmininku, o aš išdo globėju. Labai apgailėtina, kad dvasios vadas kun. J. F. Baltusevičius dėl svarbių diecezinių pareigų kongrese negalėjo dalyvauti. Vienok jis buvo išrinktas kongreso vicepirmininku.

Pasaulio Lietuvių seimas įvyko rugpiūčio 28-31 dienomis New Yorke, kuriame Susivienijimas reprezentacijos neturėjo, vienok prel. J. Balkūnui prašant Susivienijimas davė viso puslapio skelbimą seiminei knygai ir užmokėjo $20.00.

### Metiniai raportai

Kaip aukščiau minėta, metinių raportų paruošimas pareikalavo pašalinės pagalbos. Raportai daugiau nedaromi cash (grynais) pagrindu ir yra panašūs raportams, kurių reikalaujama iš apdraudos kompanijų—accrual (priaugimo) pagrindu. Kadangi mes turėjom certifikuotą viešą sąskaitininką, kurs padėjo paruošti raportus už 1957, aš siūlau, kad jūs užgirtute samdymą to paties asmens paruošimui raportų už 1958 metus.

### Nauja knygvedystės sistema

Įvedus metinių raportų paruošimą accrual pagrindu, atkrinta knygvedystės sistema priimta 1926 metais. Certifikuotam viešam sąskaitininkui Mr. C. A. Sieminskiui buvo pavesta įvesti naują knygvedystės sistemą pritaikintą dabartiniam biznio vedimo metodui. Jis apsiėmė įvesti už $400.00 atlyginimą. Pasiūlymas buvo užgirtas Vykdomojo Komiteto. Mes manome, kad nauja sistema yra kur kas geresnė, kadangi įvairių fondų balansai yra žinomi visą laiką. Turint tokią sistemą nėra reikalo laukt pabaigos mėnesio, bankams užsidarant. Naujų lapų išlaidos siekė šiek tiek virš $100.00.

### Kunigų sukaktys

Birželio mėnesį Scrantų Šv. Mykolo parapija ir Susivienijimo dvasios vado bičiuliai nuoširdžiai paminėjo kun. J. F. Baltusevičiaus 25 metų kunigystės sukaktį. Bažnytinės iškilmės ir bankietas jo pagerbimui atatiko jo nuopelnus bažnyčiai ir žmonėms. Iš mūsų pačių patyrimo mes žinome, kad jis ir Susivienijimui daug nusipelnęs. Kitas Susivienijimo narys kun. Juozas Aruškevičius irgi minėjo kunigystės 25 metų sukaktį. Jo sukakties paminėjimui programa irgi turėjo didelį pasisekimą. Dar kitas Susivienijimo narys, būtent, kun. Antanas Ežerskis turėjo nepaprastai malonią progą minėti savo 50 metų kunigystės sukaktį. Mes manome, kad šių nuoširdžių mūsų Susivienijimo rėmėjų sukaktys vertos šio pripažinimo, kurs pasiliks amžinu rekordu Susivienijimo užrašuose.

### Nauji certifikatai

Man malonu raportuoti, kad paskutinis naujas narystės certifikatas jau yra spaudėjo rankose ir beveik paruoštas pridavimui apdraudos departamentams apsvarstymui ir užgyrimui. Kuomet šis certifikatas, išleistas pagal Life Paid up at Age 85 planą, bus užgirtas ir tuo bus užbaigtas labai darbingas metas pertvarkant narystės certifikatus ir kelias kitas formas. Šis darbas, kurs pareikalavo naujų atsiskaitymo vertės lentelių, taipgi naujų duoklių ratų, sudarė didelės išlaidas Susivienijimui. Užbaigimą šio darbo sutrukdė aktuaro liga. Aktuaras paruošė atsiskaitymo verčių lenteles ir duoklių ratas. Aš pašvenčiau ganėtinai daug laiko šiam darbui ir mes džiaugiamės, kad jis baigiamas. Priede problemų surištų su certifikatu ir ratų permainomis, mes turėjome daug kitų problemų: permainą mūsų knygvedystės sistemos, egzaminacijos periodą, narystės kritimą, programų paruošimą ir naują Pennsylvania Escheat įstatymą. Buvo ir kitų problemų pareikalavusių mūsų rimtų svarstymų. Paskutinioji problema pavesta mūsų legaliam patarėjui. Vienok Pennsylvanijos fraternalinis kongresas atkreipė rimtą dėmesį ir pasitikėtina, kad valstybės vyriausias gynėjas (Attorney General) paskelbs opiniją, kad šis įstatymas fraternalinių organizacijų neliečia.

### Kitos programos

Kaip jūs galėjote patirti iš jums priduotų programų, šis ofisas stengėsi išplėst programą sukėlimui didesnio susidomėjimo ir veikimo 1958 metų narystės vajaus laiku. Švietimo programa buvo priduota Švietimo komisijai gal būt pirmą kartą. Mes manome, kad tai yra priemonė paskatint Amerikoje gimusius būti lietuviais dvasioje ir veikime. Mes turime surast būdus sukelti pasididžiavimą lietuviška kilme. Lietuvos istorija niekuomet nebuvo plačiai žinoma, nei galutinai aiški. Didelės pastangos buvo padarytos trumpu Lietuvos nepriklausomybės laikotarpiu, kuriuo iškilo gerai išmokslintų lietuvių. Kaikurie iš jų šauniai pasidarbavo istorijos srityje atidengiant praeitį. Kaikurie iš tokių asmenų [illegible] Lietuva ir jos žmonėms ir paprašėme tos programos užgyrimo. Kvietimas buvo padarytas profesoriui Antanui Kučui, dėstančiam Scrantų universitete, profesoriui Albertui Sennui ir profesoriui Antanui Saliui dėstantiems Pennsylvanijos universitete. Visi trys sutiko duot paskaitas centro įstaigoje. Pirmoji paskaita įvyksta rugsėjo 17, 1958. Iš mano asmeninių diskusijų su kitų tautybių žmonėmis, susidariau įspūdį, kad tokios programos sukelia susidomėjimą. Mano noru yra, kad tokio susidomėjimo kultūrinė programa parodytų tie, kuriems ji taikoma.

Panašios pastangos buvo padarytos ir dėl jaunimo programos. Po pereito seimo laiškai buvo pasiųsti Jaunimo komisijos nariams, vienok be didesnio pasisekimo. Mes patiekėme naują programą jūsų užgyrimui, kuri atsieis kiek pinigų, pirm nėgu programa bus patiekta Jaunimo komisijai apsvarstymui. Aš manau, kad yra geriau gauti jūsų užgyrimą ir leidimą išleisti pinigų pirm kontaktuojant komisiją. Kadangi programai būta opozicijos, šis reikalas pavedamas susirinkimo diskusijoms.

### Narystės vajus

1958 metų naujas narystės vajus buvo paskelbtas ir man nemalonu pasakyti, kad ikšiol susilaukta mažo dėmesio. Tai ne taip kaip anomis "geromis senomis dienomis", kuomet savanorių darbininkų būdavo daug. Kadangi pasisekimas buvo mažas, aš nusprendžiau pradėti publikacijos kampaniją. Aš nusamdžiau naują darbininką, kurs pavaduoja kitą, kurs glaudžiai darbuojasi su manimi rašant publikacijos straipsnius "Garsui". Aš nemanau, kad būtų reikalinga toliau aiškinti, kadangi aš manau, kad jūs tuos straipsnius esate skaitę. Nauji nariai yra Susivienijimo gyvybės kraujas. Šis susirinkimas turės labai rimtą problemą diskusuojant šį reikalą. Visa padėtis gali būt suglausta į įspėjimą, kad kas nors turi būt padaryta, kadangi padėtis darosi rimta.

Susivienijimas turi naują centrinį namą ir aš vėl pareiškiu, kad mano įsitikinimu amerikietiška publika daugiau didžiuojasi nauju namu, negu patys lietuviai. Mes turėjome eilę nepaprastų svečių, suminint tokias asmenybes, kaip Scrantų diecezijos J. E. vyskupas Jerome D. Hannan ir U. S. kongresmanas Hugh Scott iš Philadelphijos. Naujas namas turėtų sukelti didesnį susidomėjimą Susivienijimu. Švietimo programa taipgi turėtų sustiprinti vieningumo dvasią. Mes turėsime laukti ir žiūrėti, ar rezultatai bus tiek geri, kiek Susivienijimo viršininkai deda pastangų. Nuo centrinio namo atidarymo centro ofise ir jo patalpose atlaikyti keli susirinkimai, entuziazmas buvo didelis, vienok tuo ir užsibaigė.

Aš vis dar pilnai įsitikinęs, kad Susivienijimas turi labai daug pasiūlyt lietuviams. Life ir Endowment apdrauda yra tvirtos rūšies gyvybės apdrauda. Priedinės beneficijos yra paskutinis tokios protekcijos žodis. Taip daug mes turime pasiūlyti ir parduoti! Mes galime duoti šiuos dalykus: paskyrimus sumų, narystės pagrindu, kuopoms siunčiančioms atstovus seiman; Susivienijimas teikia pagalbą suvargusiems nariams, taipgi skiria stipendijas. Susivienijimas vis dar gali padėti pagalbos reikalingiems studentams ir jaunuomenei, jeigu atatinkama programa bus užgirta. Visa tai yra priede gavimo lietuvių kalba savaitraščio be priedinių mokėjimų. Bene perdaug pastangų yra skiriama politikai Susivienijimo viduje, kai tuo tarpu pastangos turėtų būt skiriamos Susivienijimo gerovei. Pavyzdin, šiame rajone gyvuoja dvi apskritys, kurios kiekvienais metais surengia keturis išvažiavimus. Jeigu tos pastangos, kurios skiriamos tokių išvažiavimų surengimui, būtų panaudotos gavimui naujo biznio, tas sudarytų daug geresnį vaizdą Susivienijimo ateičiai.

### Kuopų veikla

Gal jūs pastebėjot, kad kuopų veikla su kiekvienais metais mažėja ir pačių kuopų skaičius krinta. Kuopų viršininkai bendrai turėtų būt veiklesni, ypatingai kuopų sekretoriai. Vienok aš laikau laimėjimu, kad mes vis dar turime didelį skaičių sekretorių su daugelio metų patyrimu. Kai kuopos sekretorius išeina iš pareigų dėl mirties ar rezignacijos, labai sunku surasti naujus kandidatus jų vietų užpildymui. Ši padėtis taipgi rimta.

### Nepaprastos išlaidos

1958 metai surišti su nepaprastom išlaidom. Naujo centrinio namo dedikacinės programos išlaidos buvo nepaprastos, taipgi įgyjimas naujų kėdžių direktorių susirinkimų kambariui. Kitos nepaprastos išlaidos buvo atlyginimai aktuarui už paruošimą Tables of Rates ir Tables of Surrender Values kaikurioms naujoms certifikatų formoms. Taipgi sustatymas ir išspausdinimas naujos konstitucijos ir įstatų laidos buvo kitas brangus projektas. Tokios išlaidos nepasikartos per kelis ateinančius metus, gal būt išskiriant perspausdinimą įstatų.

### Parduotos dvi nuosavybės

Abi nuosavybės priklausė Susivienijimui pereitų metų pabaigoje, priede naujo centrinio namo: senasis centrinis namas ir kita nuosavybė, įgyta foreclosure būdu, parduota, kaip jums pranešta ankščiau laišku. Senasis centrinis namas parduotas už $10,500.00 dėl Benbrook Industries, Inc., ir jo vertė Susivienijimo knygose buvo $9,000.00 sumoje. Scrantų nuosavybė parduota dėl Mr. Ben Sunness už $7,600.00 ir jo vertė mūsų knygose buvo $8,311.31 sumoje.

### 3½% klasės narystė

3½% klasės narystė nėra apsimokančiu bizniu. Ji buvo brangiu patyrimu, vienok ne taip brangiu, kaip senosios N.F.C. 4% klasės narystė, kuri buvo perrašyta.

Keli užsilikę 3½% klasių nariai ir iš perrašytos klasės permainė savo certifikatus į dabartinių klasių certifikatus, ypatingai į Twenty Year Payment Life. Kiekvienu atveju aš padariau išskaičiavimus dėl konversijos.

### Valiuacijos raportas

Valiuacijos raportas, paruoštas aktuaro ir priduotas apdraudos departamentams kartu su metiniais raportais už 1957 metus, parodo $337,300.06 pertviršį arba 115.6% solvency ir 80.36 mirtingumo rekordą. Uždirbtų nuošimčių rata buvo 3.18%.

### Amžiną atilsį!

Su giliu apgailestavimu minėtina Petronelės Baltrušaitienės mirtis. Ji per eilę metų buvo Labdarybės Komisijos narė ir pasižymėjo nepaprastu veiklumu visuose lietuvių katalikų reikaluose. Aš esu tikras, kad jos pasigesime seimuose.

VINCAS T. KVETKAS, sekretorius

K. Kleiva pasiūlė sekretoriaus raportą priimt, V. Činikas parėmė. Priimtas vienbalsiai.

(Bus daugiau)


## "Garso" Knygų Katalogas

### MALDAKNYGĖS

**RAMYBĖS ŠALTINIS.** Surinko prelatas P. M. Juras. Išleido Lietuvių Katalikų Spaudos Draugija, Chicago, Ill., 1954 m. 544 puslapių ..... $3.00

**ŠVENTOJI VALANDA—Maldos ir Giesmės.** Sutaisė kun. J. K. Miliauskas. Tai vienatinė Amerikoje išleista maldaknygė, kurioje telpa maldos ir giesmės su gaidomis, kad žmonės gali sekti kunigą maldose ir giedoti giesmes su choru. Kaina 15c. Imant nemažiau 10 egzempliorių—10 centų.

ŽYMIAI NUPIGINTOS MALDAKNYGĖS

**MALDŲ VAINIKĖLIS** (originalė kaina 70 centų) ..... .50
**MALDŲ RINKINĖLIS,** juodais apdarais ..... .40

### ĮVAIRAUS TURINIO

**CROSSES ((Kryžiai)—Romanas.** Parašė Vincas Ramonas. Anglų kalbon išvertė Milton Stark. Išleido "Lietuvių Dienos". Įdomi knyga angliškai skaitantiems. 329 pusl. ..... 4.00

**JOBO DRAMA,** prof. Ant. Maceinos ..... 2.00
**ŠVENTIEJI AKMENYS** (eilėraščiai), Fausto Kiršos ..... 2.00
**DIDYSIS INKVIZITORIUS,** prof. Ant. Maceinos ..... 2.00
**LIAUDIES DAINOS, IV,** K. V. Banaičio ..... 2.00

Užsisakant kreipkitės į

**"GARSO" ADMINISTRACIJĄ**

**P. O. Box 32 (71-73 So. Washington St.), Wilkes-Barre, Penna.**

# VIETINĖS ŽINIOS

## V. MATIKEVIČIUS—A. L. 350 POSTO PIRMININKAS

Vincas Matikevičius

Sekmadienį, spalių 12, Amerikos Legiono 350 postas savo ruimingose patalpose, 23 W. Broad St., Nanticoke, Pa., turėjo naujų viršininkų instaliacijos iškilmes, kuriose dalyvavo keli šimtai posto narių ir svečių.

Naujuoju posto viršininku buvo išrinktas ir per iškilmes su kitais priesaikintas Vincas Matikevičius. Jis dabar darbuojasi LRKSA centro įstaigoje, yra 5-tos apskrities sekretorius ir buvęs Susivienijimo Įstatų komisijos narys.

Instaliacijos ceremonijoms vadovavo distrikto komandierius John Gallagher iš Freeland, Pa. Kitai programos daliai vadovavo adv. Leon Schwartz. Pagrindiniu kalbėtoju buvo buvęs gubernatorius ir teisėjas John S. Fine; kiti kalbėtojai ir sveikintojai—buvęs departamento komandierius teisėjas Paul R. Selecky ir Nanticoke miesto majoras Frank Kielar.

Iškilmėse dalyvavo naujojo pirmininko motina Gertrūda Matikevičienė, kurią pristačius publika sutiko gausiais aplodismentais; sesuo Marijona Kašėtienė ir vyras; brolis Kazys—LRKSA centro įstaigos pareigūnas ir žmona; brolis Aleksandras ir kiti artimieji; taipgi dalyvavo Susivienijimo sekretorius V. T. Kvetkas, redaktorius Matas Zujus, centro įstaigos pareigūnas Henrikas Malinauskas.

350 postas turi 1300 narių.

## SLAUGĖ ŠALIŪNAITĖ IŠTEKĖJO

Šeštadienį, spalių 18, Kingstono Šv. Marijos bažnyčioje susituokė slaugė kapitonė Sylvija Šaliūnaitė su John J. Donovan iš Cambridge, Mass.

9 val. rytą klebonas kun. V. J. Nanorta atlaikė mišias ir sutuokė. Garbės svočia buvo brolienė Mrs. J. Šaliūnienė iš Pittsburgh; pabroliu—Warren Cavanaugh iš Cambridge, Mass.

Jaunavedę prie altoriaus palydėjo tėvas Juozas B. Šaliūnas.

Per mišias vargonais grojo muzikė Mrs. Anna Mras, solo "Ave Maria" ir kitas giesmes sugiedojo solistė Mrs. B. Kaslas iš Pittston'o.

Vedybinė puota įvyko King's Inn, Kingston, dalyvaujant artimiesiems ir draugams.

Jaunavedė yra duktė buvusio ilgamečio LRKSA sekretoriaus ir kitų organizacijų veikėjo Juozo B. ir Onos (Stalionaitės) Šaliūnų, gyv. 58 North Welles Ave., Kingston, Pa. Sylvija yra išėjusi pradinį ir aukštesnį mokslą Kingstone, o aukštąjį slaugės mokslą išėjo Duquesne universitete ir Mercy Hospital School of Nursing, Pittsburgh, Pa. U. S. oro jėgose, kapitono rangoje, kaip skraidanti slaugė, darbavosi Tolimuose Rytuose ir Europoje.

Jaunavedys J. J. Donovan yra užbaigęs New England College of Pharmacy, Boston.

Jaunavedžiams linkime laimingo ir ilgo gyvenimo!

## 4-TOS APSKRITIES SUSIRINKIMAS

Metinis LRKSA 4-tos Penna apskrities kuopų atstovų susirinkimas įvyks sekmadienį, lapkričio 23 dieną, 1958, Švč. Trejybės parapijos svetainėje, Wilkes-Barre, Pa.

Pradžia 2:30 P. M.

Kaip metiniam susirinkime, bus valdybos narių raportai, pereitos vasaros išvažiavimų raportai, naujų narių vajaus ir kiti aktualūs apskrities ir organizacijos reikalai.

Visų kuopų atstovai malonėkite dalyvauti metiniam susirinkime.

Po susirinkimo bus vakarienė kuopų atstovų pagerbimui.

*Pranas Katilius*, pirmin.
*Antanas Meškauskas*, sekr.

## PAGERBIMO POKYLIS

Sekmadienį, spalių 19-tą, pp. Brusokų patalpose, Edwardsville, LRKSA 4-tos Penna apskrities valdyba surengė vakarienę pagerbti valdybos pareigūnus ir visus padėjėjus pasidarbavusius šių metų apskrities išvažiavimuose.

Dalyvavo apie trisdešimt asmenų. Užbaigus vakarieniauti, apskrities pirmininkas Pranas Katilius nuoširdžiai padėkojo visiems išvažiavimų darbininkams ir palinkėjo sveikiems sulaukti kitų metų išvažiavimų ir vėl šauniai pasidarbuoti; taipgi padėkojo šeimininkei Mrs. Brusokienei ir jos asistentei už skaniai paruoštą vakarienę ir gražų patarnavimą. Dar padainavus ir pašokus visi išsiskirstė linksmoje nuotaikoje.

## AMŽINĄ ATILSĮ MIRUSIEMS

A. A. JONAS DEMLIS, gyv. 58 Graham Ave., Lee Park, Hanover Township, mirė spalių 16-tą Veteranų Administracijos ligoninėje. Pašarvotas buvo direktoriaus Leagaus įstaigoje, Wilkes-Barre. Palaidotas spalių 20 iš Lyndwood'o Šv. Kazimiero bažnyčios parapijos kapinėse, Muhlenburg. Velionis buvo gimęs Lietuvoje, į šią šalį atvyko 1909 m. Jis buvo pirmojo ir antrojo pasaulinių karų veteranas. U. S. armijoje ištarnavo 25 metus—nuo 1917 m. rugsėjo 19 iki 1942 metų. Iš armijos tarnybos išėjo su štabo seržanto laipsniu. Priklausė prie VFW Post 5257. Kurį laiką jis dirbo prie Mercy ligoninės. Paliko žmoną Marijoną, du posūnius ir keturis anūkus.

A. A. BARBARA ANN ZUBRYTĖ, 11 metų amžiaus, duktė Mr. ir Mrs. A. J. Zubrių, gyv. 646 Ackley St., Plymouth, mirė spalių 14-tą General ligoninėj; pašarvota buvo Maslauskų įstaigoje; palaidota spalių 18-tą iš Lyndwoodo Šv. Kazimiero bažnyčios parapijos kapinėse, Muhlenburg. Paliko tėvus, brolį, močiutę, penkias tetas ir dėdę.

A. A. JONAS VAŠIAUSKAS, gyv. 11 Market St., Pittston, mirė spalių 14 d. Veteranų Administracijos ligoninėj; pašarvotas buvo direktoriaus Kižio įstaigoje; palaidotas spalių 18-tą iš Šv. Kazimiero bažnyčios parapijos kapinėse. Velionis iš Lietuvos atvyko 50 metų atgal. Pirmojo pasaulinio karo laiku tarnavo U. S. kariuomenėje. Paliko seserį ir kitus artimuosius.

A. A. PRANAS SMAIDŽIŪNAS-SMYDEN, gyv. 408 East Market St., Wilkes-Barre, mirė spalių 12-tą Veteranų Administracijos ligoninėj; palaidotas spalių 16-tą iš Švč. Trejybės bažnyčios parapijos kapinėse, Bear Creek. Velionis buvo gimęs 1891 m. rugsėjo mėnesį, Wilkes-Barre. Jaunystėje buvo didelis sporto mėgėjas. Pirmojo pasaulinio karo laiku tarnavo U. S. ginkluotose jėgose. Paliko žmoną, dukterį, 4 brolius ir kitus artimuosius.

## MIRĖ VYTAUTAS NAVIKAS

Penktadienį, spalių 17-tą General ligoninėj, Lancaster, Pa. mirė ilgamečio "Garso" mašinisto Antano Naviko sūnus Vytautas. Palaidotas pirmadienį, spalių 20-tą.

Velionis buvo gimęs 1916 m. vasario 16 dieną So. Bostone. Ten pat išėjo ir pradinį mokslą. Šeimai persikėlus į Wyoming Kloniį, čia išėjo Hanover Township High School ir Bucknell University. Per 20 metų velionis darbavosi kaipo tyrinėtojas chemikas su Armstrong Cork Co. Research Laboratorijoj. Velionis savo profesijoj buvo sekmingas. Yra padaręs devynis išradimus ir juos užpatentavęs. Kiti trys jo išradimai yra patentų departamente Washingtone ir laukia eigos.

Liūdesy paliko tėvą Antaną Naviką, žmoną Ruth (Whoelsen) du sūnus ir dukterį. Sūnus Jonas F. ir duktė Nancy R. studijuoja kolegijoj, o jauniausias sūnus Dovydas B. lanko pradinę mokyklą. Taipgi paliko seseris— Aldoną—Joseph Quinn žmoną ir Albiną—James Driscoll žmoną, gyvenančias Philadelphijoj. Motina Viktorija mirė 1946 metais.

Amžiną atilsį suteik jo vėlei, Viešpatie!

Antanui Navikui ir visiems artimiesiems pareiškiame giliausią užuojautą!

## MIRĖ ANTANINA DIRSIENĖ

Spalių 25-tą rytą Mercy ligoninėje mirė LRKSA 111 kuopos narė Antanina Dirsienė, 65 metų amžiaus, gyv. 92 Diamond St., Korn Krest, Hanover Township.

Palaidota trečiadienį, spalių 29-tą iš Lyndwoodo Šv. Kazimiero bažnyčios parapijos kapinėse. Muhlenburg. Velionė iš Lietuvos atvyko jaunuose metuose ir visą laiką gyveno šiame rajone. Priklausė prie LRKSA, Šventos Onos, Altoriaus ir Rožančiaus draugijų. Mercy ligoninėj dirbo apie 15 metų. Jos vyras Gabrijielius mirė 14 metų atgal. Paliko sūnus Alfredą, Juozą ir Albertą; dukterį Eleną, seserį Marijoną Neverienę, brolį Viktorą Lietuvoje ir keturis anūkus.

Amžiną atilsį!

Artimiesiems pareiškiame giliausią užuojautą!

## VILČINSKŲ SUKAKTIS

Vincas ir Nelė Vilčinskai, gyv. 216 Jackson St., Scranton, Pa., spalių 11-tą minėjo 25 metų vedybinę sukaktį. Tą dieną 10 val. rytą Šv. Mykolo bažnyčioje Nelės Vilčinskienės (po tėvais Varaškaitės) dėdė prelatas Jonas Balkūnas iš Maspeth, N. Y., jų intencija atlaikė mišias.

Sukaktuviniai pietūs buvo Vilčinskų namuose. Dalyvavo prel. J. Balkūnas, parapijos klebonas ir LRKSA dvasios vadas kun. J. F. Baltusevičius, sukaktuvininkės motina Varaškienė, švogeris Petras Talkevičius ir žmona, broliai Jonas, Vincas ir Aleksandras Vilčinskai su žmonomis, sesuo Cecilija—Mrs. Daniels ir vyras ir sesuo Veronika Varaškaitė.

25 metai atgal Vincą ir Nelę sutuokė kun. J. Balkūnas Šv. Mykolo bažnyčioje, Scranton'e. Vilčinskai augina dukterį Dolores.

Vincas ir Nelė Vilčinskai yra ilgamečiai LRKSA 155 kuopos nariai.

Ilgiausių metų! *P. T.*

## PRANEŠIMAS 14 KP. NARIAMS

LRKSA 14-tos kuopos susirinkimas įvyks lapkričio 2 dieną, tuojau po Sumos Švč. Trejybės parapijos svetainėje, Wilkes-Barre.

*14 kuopos valdyba*

## PINIGINĖS PERLAIDOS Į LIETUVĄ

Jau kuris laikas sekmingai pinigus Lietuvon persiunčia firma GRAMERCY, kurios adresas yra 744 Broad St., Newark 2, N. J.

Siunčiamų pinigų kursas dabar yra 10 rublių už vieną dolerį. Siuntėjas gauna gavėjo pakvitavimą. Kaip iš firmos sužinoma, vis didesnis kiekis žmonių siunčia savo giminėms piniginės dovanas-perlaidas. Siunčia pakartotinai.

Firmos savininkas Mr. Noah yra europietis, gerai supranta ir mūsų tautiečių reikalus ir stengiasi kuo geriausiai patarnauti kiekvienam lietuviui.

Gramercy taip pat persiunčia siuntinius į Lietuvą ir kitus kraštus. Iš privačių firmų, Gramercy, berods, vienintelė firma siunčianti pinigus į Lietuvą ir SSSR.

## THEODORE ROOSEVELT

On October 27, 1958—one hundred years ago—Theodore Roosevelt, 26th President of the United States, was born in New York City. After graduating from Harvard College in 1880, Theo. Roosevelt was briefly a rancher in North Dakota, and a New York State Assemblyman. During the Spanish American War, he resigned as assistant Secretary of State and organized a volunteer cavalry unit, the "Rough Riders", which achieved fame when he led a charge up San Juan Hill. Elected governor of New York in 1898, his reform administration alarmed the political bosses, who arranged to have him nominated as McKinley's running-mate in the 1900 Presidential election. He became the youngest President of the United States in 1901, on the death of President McKinley, and was reelected for the following term. As President, Roosevelt continued to fight corruption in politics and vigorously enforced anti-trust laws. In 1905 he mediated a peace treaty between Japan and Russia for which he was awarded the Nobel Peace Prize. After a term out of office, he ran for the Presidency in 1912 on the Progressive Party ticket, but was defeated by Woodrow Wilson. Famous also a naturalist and hunter, Roosevelt explored the "River of Doubt" in Brazil in 1913, now called the Rio Roosevelt. He died in 1919, at Oyster Bay, Long Island, where he is buried.

*Common Council*

## METROPOLITAN OPERA HOUSE

On October 22, 1883—75 years ago—the Metropolitan Opera House in New York City was inaugurated with the presentation of Gounod's *Faust*, sing in Italian, with a Swedish singer in the role of *Marguerite*. The Metropolitan Opera Company has long been the foremost opera company in the United States and one of the leading companies in the world. Its Saturday matinee performances are broadcast on a nationwide radio network. Its history reads like a roster of the foremost singers, conductors and directors from many lands. The original Metropolitan Opera House was destroyed by fire in 1892, and the present building opened in 1893. Within the next few years it will move to a new home in the new Lincoln Center for the Performing Arts.

*Common Council*

## OPERATION: FILL 'ER UP

SHA-LU, Formosa.—A former motion-picture operator is living in a projection booth here.

Ordered by his superiors to open a new mission in this city of 38,900 people, Father Michael J. O'Connor, Maryknoll Missioner of the Bronx, N. Y., bought the only available building in town—an abandoned 500-seat moving picture theater, built during the Japanese occupation.

The Bronx missioner moved into the projection booth, the only habitable "room" in the theater. Already, he has drawn up plans for partitioning the building. He will put up the altar where the screen is and divide the rear of the theater into doctrine halls, cathechetical rooms and a kitchen.

"Years ago when I operated motion picture projectors in the seminary I never imagined that one day I'd be living in a projection booth," relates Father O'Connors. "But here I am looking down into my empty theater-turned-church, thinking of ways to fill it up with converts and hoping for 'standing room only'."

## MIRĖ KOTRINA ŠRUPŠIENĖ

HARTFORD, Conn. — Mirė Kotrina Šrupšienė (Sutkiūtė), 62 m., gimusi Scranton, Pa. Spalių 8 d. iškilmingai palaidota iš Švč. Trejybės bažnyčios. Paliko nuliūdime vyrą Stasį Šrupšą, sūnų Stasį ir brolį Scranton, Pa. Velionės vyras Stasys yra šios kolonijos veikėjas katalikiškose draugijose bei organizacijose, priklauso LRKSA 89 kp. daug metų, yra LDS kuopos pirmininku ir tt.

Reiškiame jam, sūnui ir broliui užuojautą, o mirusi teilsis Viešpaties ramybėje! *A. J. P.*


# Kovokim su Nedarbu

BALSUOKIM UŽ SAVO DRAUGUS, KURIE ŽINO KAIP GAUTI DARBŲ DĖL PENNSYLVANIECIŲ!

George M. Leader

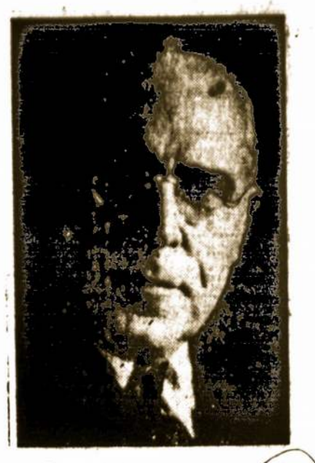

David L. Lawrence

LIETUVIAI-AMERIKIEČIAI

Rinkite asmenis, kurie išlaikė savo pažadus pagerinti mūsų miestus, mūsų valstybę ir rūpinosi visų mūsų gerove.

Rinkite asmenis, kurie parūpino mums naujų mokyklų daugiau negu anksčiau Pennsylvanijos istorijoje, gerovės ir švietimo programas, naujas industrijas, daugiau naujų kelių, teisingą vyriausybę ir aukštai kvalifikuotus viešuosius tarnautojus.

—BALSUOKITE UŽ—

**George M. Leader** — U. S. SENATORIUM

**David M. Lawrence** — GUBERNATORIUM

BALSUOKITE DEMOKRATIŠKAI

*"PADARYKITE PENNSYLVANIJĄ PIRMAEILE TARP KITŲ VALSTYBIŲ"*

Balsuok kolumną 1-mą visose balsavimų mašinose ir popieriniais balotais ANTRADIENĮ, LAPKRIČIO 4, 1958

Lithuanian Americans of Pennsylvania Democratic State Committee


## LRKSA KUOPŲ SUSIRINKIMAI

**ELIZABETH, N. J.**—3-čios kuopos susirinkimas bus lapkričio 2-rą dieną, tuoj po sumos, Šv. Petro ir Povilo parapijos svetainėje.

**CLEVELAND, Ohio.**—8-tos kuopos susirinkimas bus lapkričio 3-čią dieną, 7:30 P. M., Lietuvių svetainėje, 6835 Superior Ave. Visos narės-nariai, dalyvaukite.

**PHILADELPHIA, Pa.**—10 kuopos susirinkimas bus lapkričio 2-rą dieną, tuoj po sumos Šv. Kazimiero parapijos kambary.

**BALTIMORE, Md.**—13-tos kuopos susirinkimas bus lapkričio 2-rą dieną, 9:30 ryte, Šv. Alfonso parapijos svetainėje.

**WILKES-BARRE, Pa.**—14 kuopos susirinkimas bus lapkričio 2-rą dieną, tuoj po Sumos, Švč. Trejybės parapijos svetainėje.

**TAMAQUA, Pa.** — 18-tos kuopos susirinkimas bus lapkričio 2-rą dieną, tuoj po Sumos, bažnytinėj svetainėj.

**PHILADELPHIA, Pa.**—20 kuopos susirinkimas bus lapkričio 2-rą dieną, Šv. Jurgio parapijos svetainėj.

**PATERSON, N. J.**—65-tos kuopos susirinkimas bus lapkričio 2-rą dieną, 2 P. M., Šv. Kazimiero parapijos svetainėje, 147 Montgomery Place.

**RACINE, Wisconsin.** — 67 kuopos susirinkimas bus lapkričio 2-rą dieną, tuoj po Sumos, bažnytinėj svetainėj, 815 Park Avenue.

**SCRANTON, Pa.**—83-čios kuopos susirinkimas bus lapkričio 6-tą dieną, K. of P. svetainėje, Church Avenue, 7:00 P. M.

**HARTFORD, Conn.** — 89 kuopos susirinkimas bus lapkričio 2-rą dieną, po 10 val. Mišių lietuvių Švč. Trejybės parapijos svetainėje (po bažnyčia).

**HAZLETON, Pa.** — 90-tos kuopos susirinkimas bus lapkričio 2-rą dieną, tuoj po Sumos, pas p. Stasiukonį, 107 Green St., W. Hazleton, Pa.

**SO. BOSTON, Mass.** — 94 kuopos susirinkimas bus lapkričio 2-rą dieną, pobažnytinėj salėj, Fifth Street, So. Boston, Mass.

**WORCESTER, Mass.** — 98 kuopos susirinkimas bus lapkričio 2-rą dieną, 9:00 ryte, Aušros Vartų parapijos svetainėje.

**CHICAGO, Ill.**—101-(A) kuopos susirinkimas bus lapkričio 2-rą dieną, "Venta" Real Estate patalpose nuo 11 iki 12 val. priešpiet.

**BROOKLYN, N. Y.** — 115 kuopos susirinkimas bus lapkričio 2-rą dieną, po 11-tos valandos Mišių Šv. Jurgio parapijos svetainėje, 207 York St., Brooklyn, N. Y.

**BROOKLYN, N. Y.**—134 kuopos susirinkimas bus lapkričio 2-rą dieną, tuoj po Sumos, Karalienės Angelų parapijos svetainėje. Visi nariai ir narės, malonėkite dalyvauti.

**BROCKTON, Mass.** — 141 kuopos susirinkimas bus lapkričio 2-rą dieną, tuoj po 10 val. Mišių Šv. Kazimiero parapijos svetainėje.

**SCRANTON, Pa.**—155-tos kuopos susirinkimas bus lapkričio 2-rą dieną, po pamaldų, Šv. Mykolo parapijos svetainėje.

**PITTSBURGH, Pa.** — 158 kuopos susirinkimas bus lapkričio 2-rą dieną, tuoj po Sumos Šv. Kazimiero parapijos mokyklos kambary.

**CHICAGO, Ill.** — 160-tos kuopos susirinkimas bus lapkričio 2-rą dieną, 1 P. M. Šv. P. Marijos Nekalto Prasidėjimo parapijos mokyklos patalpose. Visos narės-nariai, dalyvaukite.

**DAYTON, Ohio.**—191-mos kuopos susirinkimas bus lapkričio 2-rą dieną, 2 val. po pietų Šv. Kryžiaus parapijos svetainėje.

**DETROIT, Michigan.**—230 kuopos susirinkimas bus lapkričio 2-rą dieną, tuoj po paskutiniųjų Mišių, Šv. Petro parapijos svetainėje.

**BINGHAMTON, N. Y.** — 270 kp. susirinkimas bus lapkričio 2-rą dieną, 7:30 vakaro, Šv. Juozapo parapijos svetainėje, kampas Clinwood ir Down Avenue.

AMERIKOS LIETUVIŲ MOKYTOJŲ SUVAŽIAVIMAS šaukiamas lapkričio 29 ir 30 dienomis Chicagoje.

## MULTITUDE OF ILLS CONTROLLED AT DENVER CHIROPRACTIC HOSPITAL

*By JOSEPH F. SLOAN*

*Editor-In-Chief Foreign Press Association*

Spears Chiropractic Hospital in Denver, Colorado, is the largest of its kind in the world. It was founded by the late Dr. Leo Spears, with the cooperation of his nephews, Drs. Dan C. and Howard M. Spears, whom he trained to succeed him.

The big institution consists of two units: The Dr. Willard Carver Memorial Building, opened in May, 1943, with beds for 235 patients; and the Dr. D. D. Palmer Memorial Building, 600-bed capacity, in December, 1949.

Spears Hospital is fully equipped with chemical and X-Ray laboratories, spinal traction, hydro-therapy and physio-therapy departments.

Since May 16, 1955 when Dr. Leo Spears succumbed to the only heart attack he ever suffered, the hospital has been headed by Co-Directors Drs. Dan and Howard Spears. These young doctors, having participated in the hospital's administrative and executive duties for nearly two decades, were fully equipped for their roles when they donned the mantle of leadership.

Nearly every known disease and disability has been treated at Spears Hospital during its 15-year existence, the impressive list being led by such crippler-killers as: Arthritis, cancer, cerebral palsy, epilepsy, multiple sclerosis, muscular dystrophy, cystic fibrosis, etc.

The hospital plant, equipment and concentrated real estate holdings were recently appraised at nearly $10,000,000 (ten million dollars). It is a non-profit corporation whose earnings, if any, are plowed back in the form of new construction, modern equipment and expansion of its charitable work, particularly among children. (Adv.).


## GALIMA ĮSIGYT ŽODYNŲ

"Garso" administracijoje galima įsigyt praktišką dviejų dalių — angliškai - lietuvišką ir lietuviškai - angliška Marlborough's išleistą žodyną.

*Redaguotas Rev. H. H. Pewtress ir Rev. I. Geriko*

888 puslapių. Kaina $4.50

Kreipkitės į

"GARSO" ADMINISTRACIJĄ

P.O. Box 32 (71-73 S. Washington St.), Wilkes-Barre, Pa.



## DIEVAS SU MUMIS

MAŽIESIEMS KATEKIZMAS

Anglų ir lietuvių kalbose

Anglų kalba parašė kun. Richard Felix, O.S.B. Lietuvių kalbon išvertė kun. dr. A. Deksnis. Išleido Šv. Kazimiero Seserys. 78 puslapių, paveiksluotas. Kaina 30 centų egzemplioriui.

Užsakant kreipkitės į

"GARSO" ADMINISTRACIJĄ

P. O. Box 32 (71-73 S. Washington St.), Wilkes-Barre, Pa.