LRKSA OFICIALUS ORGANAS, KATALIKIŠKAI TAUTIŠKOS MINTIES SAVAITRAŠTIS
Išeina ketvirtadieniais Redaguoja Matas Zujus
Prenumerata metams $2.00, pusmečiui $1.00
71-73 South WashingtonStreet (P. O. Box 32), Wilkes-Barre, Pa. Telefonas: VA 3-8876

GARSAS

LITHUANIAN R. C. ALLIANCE OF AMERICA OFFICIAL PUBLICATION
Published every Thursday
Advertising Rates on Application
71-73 South WashingtonStreet (P. O. Box 32), Wilkes-Barre, Pa. Telefonas: VA 3-8876

Second-Class mail privileges authorized January 16, 1930, at Wilkes-Barre, Pa. under Act of August 24, 1912

No. 18. KETVIRTADIENIS, BIRŽELIO-JUNE 22, 1961 VOL. - METAI 44-JI

Dienos Klausimai

Šių metų birželio 16-tą buvęs LRKSA dvasios vadas ir garbės narys, Lawrence, Mass., Šv. Pranciškaus parapijos klebonas prel. Pranas M. Juras sulaukė 70 metų amžiaus.

Sukaktuvininkas yra gimęs 1891 metais birželio 16-tą dieną, Bridų kaime, Šiaulių parapijoje. Mokėsi Sutkūnų pradžios mokykloj, Šiaulių gimnazijoje, kurioje baigė keturias klases. 1912 metais rudenį atvyko į JAValstybes. Čia mokėsi Šv. Karolio kolegijoj, Catonsville, Md., De Paul universitete Chicagoje, dvasinėj Kenrick seminarijoj, St. Louis, Mo., taipgi Šv. Jono seminarijoje, Brighton, Mass. Kunigu įšventė Bostono kardinolas W. O'Connell Šv. Kryžiaus katedroje. Vikaravo Lawrence Šv. Pranciškaus lietuvių parapijoje, 1927 metais užėmė klebono vietą Lowell, Mass. 1920 metais buvo paskirtas klebonu Lawrence Šv. Pranciškaus parapijoj ir čia tebeklebonauja.

Šale pastoracinio darbo, sukaktuvininko veikla gyvai pasireiškia visuomeninėje, tautinėje ir kultūrinėje srityse. Jis daug jėgų yra pašventęs blaivininkų judėjimui, Lietuvių Darbininkų Sąjungai ir jos laikraščiui "Darbininkui", Moterų Sąjungai, Motinėlei, Kunigų Vienybei, Katalikų Federacijai, BALFui, Amerikos Lietuvių Tarybai, Vyčiams. LRKSA dvasios vadu jis išbuvo du terminus—nuo 1938 iki 1942. Už nuopelnus yra pakeltas Susivienijimo, Vyčių, LDS ir Motinėlės garbės nariu.

Sukaktuvininkas yra didelis lietuvių kultūros ir spaudos rėmėjas. Jis vadovauja ir globoja Lietuvių Kultūros Institutui, Alkos muziejui, yra daug prisidėjęs pinigine įnarama Pranciškonų ir Putnamo seselių spaustuvių įrengimui. Yra išleidęs maldaknygę "Ramybės Šaltinis" (net tris laidas), Šventojo Rašto antrąjį tomą, Naująjį Testamentą, taipgi kelias dešimtis įvairių kitų kūrinių parašytų įžymiųjų lietuvių autorių.

Mielam sukaktuvininkui linkime tvirtos sveikatos ir Dievo palaimos toliau vaisingai darbuotis Bažnyčios ir Tautos naudai!

* * *

Vyčių vadovybė laiko posėdžius ir planuoja, kaip šauniau paminėti organizacijos auksinę sukaktį, kuri sueis 1963 metais. Vyčių veterano Prano Vaško pranešimu, paskiausiam vadovybės posėdy nutarta sukakties minėjimą pradėti sausio mėnesį, 1963, ir užbaigti gruodžio mėnesį, 1963. Visos apskritys ir kuopos bus raginamos ką nors surengti sukakties paminėjimui. Sukaktuvinis seimas numatomas visą savaitę. Programon įeis religiniai, sporto ir kultūriniai parengimai. Šukakties proga vadovybė stengsis išleisti Vyčių Istoriją, kurioje bus pavaizduota organizacijos 50 metų gyvavimo ir veiklos darbai. Knygos išleidimui vykdomas aukų rinkimo vajus. Fondas nuolat didėja ir pramatoma, kad knyga bus išleista laiku. Šių metų Vyčių seimas įvyks rugpiūčio 24-27 dd. Cleveland, Ohio, ir čia auksinės sukakties reikalai bus svarstomi.

* * *

Kongresmanas Edward J. Derwinski (R.-Ill.) birželio 15-tą Atstovų Rūmuose pasakė kalbą apie Sovietų Rusijos pavergimą Lietuvos, jos žmonių deportavimus Sibiran ir kitus žiaurumus. Ta pačia proga jis pasiūlė priimti įteiktą rezoliuciją—H. Res. 267—reikalaujančią sudaryti specialų Atstovų Rūmų Komitetą Pavergtų Tautų Reikalams. Šio komiteto uždaviniais būtų demaskuoti Sovietų imperialistinius kėslus ir kovoti už pavergtų tautų išlaisvinimą.

* * *

Liepos 2-rą Chicagoje įvyks JAV ir Kanados Lietuvių Antroji Dainų Šventė. Pasiruošimas eina intensyviai ir pramatoma, kad šventė bus sekminga. Sveikiname rengėjus ir linkime kuogeriausio pasisekimo!

PAMINĖJO KUN. KL. J. M. GRABOVSKY, OFM SIDABRINĘ SUKAKTĮ

BINGHAMTON, N. Y. — Šv. Juozapo parapija pagerbė savo kleboną tėvą Justiną M. Grabovsky, O.F.M. Conv.

Sukaktuvininkas — sūnus a. a. Juozapo ir Juozapinos Grabovskų, birželio 4 dieną šių metų šventė sidabrinį pranciškonų kunigystės jubilėjų. Kunigu įšvęstas birželio 6 dieną, 1936 Nekalto Prasidėjimo katedroj, Albany, N. Y. Įšventė vyskupas Edmund F. Gibbons, D. D.

Pirmas šv. Mišias atlaikė birželio 7-tą Šv. Juozapo bažnyčioje Hoboken, New Jersey, kur buvo pakrikštytas ir priėmė pirmą Šv. Komuniją. The Very Reverend Vincent M. Mayer, O. F. M. Conv., buvo globėjas per tėvo Justino ordinaciją ir dabar jis atvyko pasakyti pamokslą per jo sudabrinio jubilėjaus šv. Mišias.

Vakare penktą valandą parapijos svetainėje buvo bankietas. Dalyvavo apie 450 žmonių iš New Jersey, Massachusetts ir Utica, N. Y.

Prie garbės stalo sėdėjo, sveikinimų ir linkėjimų kalbas pasakė Rev. Fr. Francis, O.F.M. Conv., Rev. Mihalko, O.F.M. Conv., Rev. Arthur Nazic, O.F. M. Conv., Rev. Alexander P. Maczko, The Very Rev. Method Billy, O.F.M. Conv., The Very Rev. Vincent M. Mayer, O.F M. Conv., Rev. Justin, O.F.M. Conv., Rt. Rev. Msgr. Joseph Osip, Rev. Emil Krancewicz, O.F.M. Conv., Rev. Herbert Baloga, O.F.M. Conv., Rev. George Guzewicz; taipgi prie garbės stalo sėdėjo Mrs. Anna Ronieri—tėvo Justino sesuo, Mr. ir Mrs. Krancewicz—kunigo Emilijo Krancewicz tėvai, ir Mr. Daniel Fusco iš Utica, N. Y.

Vakaro vedėjas buvo Mr. Adolph Buchinsky. Mr. Frank Juodaitis įteikė klebonui piniginę dovaną nuo parapijiečių, kuri bus suvartota klebono atostogoms.

Svetainė buvo gražiai išpuošta ir orkestras gražiai grojo.

Negaliu užbaigti nepriminęs apie gražų kėksą, kuris turėjo altoriaus pavidalą ir gražiai išdabintas. Tai Mr. ir Mrs. Anthony Grablicky auka.

Mr. Frank Sara nupiešė klebono paveikslą. Kada visi svečiai susėdo, siūlas buvo patrauktas ir paveikslas nusileido nuo lubų su žodžiais "25th jubilee".

Ilgiausių metų! Dievulis teleidžia sulaukti auksinio jubiliejaus!

Ten buvęs

GRAŽI PADĖKA UŽ DIVIDENDUS

Gerbiamieji,

Širdingai ačiū už dividendus ir prašau priimti mano sveikinimus 75 metų sukaktuvių proga.

Noriu prirašyti naują narį. Malonėkite atsiųsti man informaciją: ar priimate savo nariais naujagimius ir koks būtų metinis mokestis $1,000 ant 20 metų?

Iš anksto širdingai dėkoju.

Su pagarba,

P. Kaminskaitė

Redakcijos prierašas: Susivienijimo sekretorius V. T. Kvetkas nuoširdžiai padėkojo P. Kaminskaitei už tokį gražų laiškelį, įvertinimą dividendų, už pažadą prirašyti naują narį ir davė tinkamus paaiškinimus kas link priėmimo naujagimių ir apie jų apdraudos mokesčius.

Ar nebūtų gražu, kad visi nariai taip įvertintų savo Susivienijimą, kuris yra vienintelė lietuvių apdraudos organizacija mokanti savo nariams dividendus.

270 KUOPA MINĖS JUBILIEJŲ

BINGHAMTON, N. Y. — LRKSA 270 kuopa jau rengiasi prie deimantinio jubiliejaus paminėjimo.

Sekmadienį, birželio 25 dieną, devintą valandą ryte, gerb. klebonas Tėvas Justinas, O.F.M.C., atlaikys šv. Mišias už visus gyvus ir mirusiu narius.

Visi nariai, pilnamečių ir jaunamečių skyrių, eis prie šv. Komunijos in corpore.

Valdyba jau parinko spalių 7-tą, penktą valandą vakare, jubiliejaus vakarienei. Rengimo komitetas darbuosis patenkinti visus. Po vakarienės bus proga visiems padainuoti ir bus šokiai prie puikios orkestro muzikos.

Vladas Kielė, pirmininkas
Pranas Rakauskas, sekr.

KUNIGŲ VIENYBĖS SEIMAS

Kunigų Vienybės seimas bus 1961 m. liepos mėn. 19 ir 20 dd., — trečiadienį ir ketvirtadienį, pas TT Marijonus, Marianapolis, Thompson, Conn.

Pradžia liepos 19 dieną, trečiadienį, 11 val. ryto, šv. Mišios vienuolyno koplyčioje. Posėdžiai prasidės 1 val. 30 min. p. p.

K. V. seime kviečiami dalyvauti USA ir Kanados kunigai. Seime dalyvaus J. E. vyskupas V. Brizgys, kurs ką tik bus sugrįžęs iš Romos ir padarys svarbų pranešimą.

Seimas rinks Kunigų Vienybės centro valdybą sekantiems 2 metams.

KUNIGAMS ŠELPTI DRAUGIJA kviečia savo metinį susirinkimą liepos 19 dieną, pasibaigus Kunigų Vienybės seimo posėdžiui.

K. V. Centro Valdyba

GEORGE TODT, Los Angeles Herald-Express dienraščio nuolatinis kolumnistas (columnist"), pasakė įspūdingą ir įdomią kalbą birželio liūdnųjų įvykių paminėjime, kurį buvo surengę lietuviai, latviai ir estai birželio 11 d. George Todt savo kolumnoje (1961 birželio 14 d.) mini lietuvių kančias komunistų vergijoje.

L. V.

METINIS PIKNIKAS IR NAUJŲ NAMŲ STATYBA ELMHURSTE

Elmhurstas nebūtų taip garsus, jei čia nebūtų įkurtas Nukryžiuotojo Jėzaus Seselių vienuolynas ir mūsų senukams gyventi namas, arba Šv. Marijos Vila.

Elmhurstas yra išgarsėjęs dar ir savo metiniais piknikais arba lietuviškomis dienomis, kurias kiekvieną metą suruošia seselės-vienuolės, vadovaujant Šv. Mykolo parapijos klebonui Scrantone ir mūsų Susivienijimo dvasios vadui prel. J. F. Baltusevičiui-Boll. Piknikui vieta čia yra iš visų vietų patogiausia ir gražiausia: banguojantis ežerėlis, kurio pakrantės apsuptos ir išpuoštos kvapiais pušynėliais ir kitokiais lapuočiais medžiais, visur aplinkui žaliuojančios pievos, išmarginto įvairiaspalvėmis gėlėmis. Ustat nenuostabu, jei kiekvieną metą čia į seselių ruošiamą pikniką gausiai suvažiuoja iš visų parapijų ir apylinkių visuomenė, nes visi nori ne tik paremti seselių atliekamą sunkų ir atsakomingą labdarybės darbą, bet sykiu nori pakvėpuoti tyru, kaip krikštolas, oru, susitikti savo seniai bematytus pažįstamus, pavalgyti skaniai pagamintų lietuviškų valgių ir atsigerti karšto vasaros dieną gaivinančių gėrimų, o taipgi kiekvienas, dalyvaudamas įvairiuose lošiuose, nori išmėginti savo laimę ir parvežti namo kokių nors įdomių lauktuvių.

Šį metą seselių ruošiamas metinis piknikas—Lietuviška Diena Elmhurste įvyks *LIEPOS 16 DIENĄ* (sekmadienį), bet jei tą dieną lytų, piknikas būtų nukeltas į sekantį sekmadienį ir tada jis įvyktų liepos 23 d. Tačiau tikėkimės, kad suplanuota piknikui liepos 16-ji diena bus kuo puikiausia.

Pikniko dieną šį metą tikimasi ypatingai daug žmonių suvažiuosiant į Elmhurstą, nes neseniai čia pradėta naujųjų rūmų senukams gyventi statyba. Visiems lietuviams ir kitų tautybių žmonėms yra įdomu pamatyti šią milžinišką, milijono dolerių vertės, statybą ir iki šiol jau atliktus didokus darbus. Antra, visi, norėdami paremti seselių pikniką, tuo pačiu būdu norės paremti ir šio milžiniško namo statybą. Kaip žinoma, Nukryžiuotojo Jėzaus Seselių Kongregacija yra neturtinga ir negausi, todėl jos vienos negali šių reikalingų rūmų mūsų senukams pastatyti; jos gali aukotis, melstis ir iš visuomenės atėjusius senukus su tikrai artimą mylinčia širdimi slaugyt ir prižiūrėt. Dėliai šių namų statybos darbų ir lėšų daug rūpesčių padeda taipgi ir Šv. Marijos Vilos direktorius prel. J. F. Baltusevičius-Boll. Tačiau visų rūpesčiai ir vargai atsiremia į mūsų parapijas, į mūsų visuomenę, iš kur į Šv. Marijos Vilą ateina mūsų apleisti senukai. Tai šia proga mūsų geroji visuomenė ir jos vadai yra ne tik nuoširdžiai kviečiami į pikniką, bet sykiu kviečiami visi be išimties piniginiškai paremti prasidėjusią statybą Elmhurste. Aukoję šiai statybai $1000 bus įrašyti į bronzinę lentą, įtvirtintą naujųjų namų sienoje; aukoję $500, skaitysis įrengę vieną senukui gyventi kambarį; aukoję $1.00, skaitysis įmūrėję vieną plytą naujųjų namų sienoje. Bendrai tariant, kiekvienas aukotojas tikrai savo metu išgirs Kristaus žodžius: "Ką padarėte vienam iš tų suvargusių, man pačiam padarėtat".

Tad liepos 16 d. niekas tenerengia kitur savų piknikų, visi tesuvažiuoja į Elmhurstą ir savo maloniu atsilankymu teparemia pradėtą naujų namų statybą!

Kun. B. S. Danis-Zdanavičius

MARIANAPOLIO ŽINIOS

Lietuvių Diena

THOMPSON, Conn. — Tėvai Marijonai ir Marianapolio Rėmėjai šiais metais rengia trisdešimt antrą iš eilės Naujosios Anglijos LIETUVIŲ DIENĄ, antradienį, liepos 4-tą dieną Marianapolyje, Thompson, Conn.

Marianapolyje vyksta didžiausis pasiruošimas, kad ir šių metų Lietuvių Diena būtų kuo sekmingiausia ir visus atsilankiusius pilnai patenkintų.

Dienos Programa

Ryte, 11 valandą, Lietuvių Diena prasidės su iškilmingom šv. Mišiom, kurias laikys kun. Jonas Vaitekūnas, Šv. Kazimiero parapijos klebonas, Providence, R. I. Pažymėtina, kad kun. Vaitekūnas savo laiku buvo vienas pirmųjų Marianapolio mokytojų ir per ilgus metus pirmininkavo Marianapolio Rėmėjų Draugijai. Per šv. Mišias giedos Jungtinis 60 balsų choras, sudarytas iš Šv. Kazimiero parapijinio choro, Providence, R. I., ir iš Meno Mėgėjų choro, Worcester, Mass. Šiems chorams visą laiką vadovauja muzikas Jonas Beinoris.

Pamokslą pasakys kun. Vaclovas Paulauskas, Nekalto Prasidėjimo seselių Villa Maria kapelionas, Thompson, Conn., įžymus rašytojas ir pamokslininkas, kuris yra tampriai susirišęs su Marianapolio veikla.

Po pietų bus įdomi programa: dainuos jungtinis choras, vadovaujant muzikui Jonui Beinoriui.

Šios dienos pagrindinis kalbėtojas bus Jokūbas Stukas, Hillside, N. J., kuris paskutiniuoju laiku nenuilstamai ir pasišventusiai lanko lietuviškas kolonijas su prakalbomis ir rodymu filmos iš savo apsilankymo Lietuvoje ir New Jersey apylinkėje daug nusipelnęs lietuviškumo palaikymui.

Šios šventės programą taipgi papildys šokiai gimnastikos salėje nuo 4 iki 8 valandos bus galima šokti prie gero orkestro.

Nauja Statyba

Šį pavasarį Tėvai Marijonai ir Marianapolio vadovybė įsteigė Naujos Statybos Fondą. Jau šį rudenį norime pradėti statyti senai reikalingą studentams dormitoriją. Likusį Lietuvių Dienos pelną rengėjai skirs Naujos Statybos Fondui.

Tėvai Marijonai ir Marianapolio Rėmėjai nuoširdžiai kviečia rėmėjus ir prietelius dalyvauti Lietuvių Dienoj liepos 4-tą Marianapolyje, Thompson, Ct.

Tėvai Marijonai ir Marianapolio Rėmėjų Valdyba

WASHINGTONAS. — Birželio 20-tą JAV komunistų partijos vadovybė įteikė Aukščiausiam Teismui apeliaciją prašant panaikinti birželio 5-tą padarytą sprendimą, kurs reikalauja narystės registracijos ir uždeda kitus suvaržymus. Partijos vadovai iš anksto paskelbę, kad jie tokių parėdymų neprisilaikys.

Lietuvio rašytojo A. Landsbergio drama anglų kalba "Five Posts in the Market Place" New Yorke pastatyta 16 kartų. Tai yra daug, jei skaityti, kad tai iki šiol amerikiečių visuomenei nežinomas autorius — ir nežinomas veikalas. Rimti amerikiečių laikraščiai pastebi, kad autorius dar galįs susilaukti didelės teatralinės karjeros (E.).

Okupuotoje Lietuvoje

Pagamina Daug, Bet Kokybė Menka

Vilniaus radijas pranešė apie Liaudies tarybos sušauktą specialistų susirinkimą Šiauliuose, avalynės kokybei svarstyti. Posėdyje buvo minėta, kad avalynės įmonės savo gamybą padidino iki 6 milijonų porų per metus, "tačiau išleidžiamosios avalynės kokybė yra žema, siauras jos asortmentas". Buvo svarstytos priemonės, kaip avalynės kokybę bent kiek pagerinti.—Jau anksčiau keliais atvejais buvo nusiskųsta išleidžiamosios avalynės bloga kokybe. Išbrokuota avalynė buvusi bazėms ir fabrikams grąžinama netik iš krašto, bet ir iš kitų respublikų. Avalynės fabrikų darbininkai nuolat yra skatinami spartinti savo gamybą, o kai išeina brokas, vėl negerai.

Lietuviai Surado Naujus Būdus Vėžiui Gydyti

Varšuvoje įvyko tarptautinis kongresas kovai su vėžio liga. Iš Lietuvos, greta kitų, į kongresą buvo nuvykęs Vilniaus onkologijos mokslinio tyrimo instituto direktorius Telyčėnas. Jis kongreso dalyviams nušvietė Lietuvos mokslininkų tyrinėjimo darbus toje srityje. Tarp kitko, Lietuvos mokslininkai yra išradę naujus vaistus nuo vėžio. Iš eilės preparatų atrinkti du—Nr. 3 ir Nr. 4, kurie eksperimentuojant davė neblogus rezultatus ir dabartiniu metu ištiriami klinikinėse sąlygose. Rezultatai ir čia esą gaunami teigiami. Greta to daromi eksperimentai ir gydant gyvulių vėžį.

Nuo kolchozacijos pradžios iki 1960 metų, taigi per 15 metų visoje Lietuvoje kolchozuose pastatyta tik 71 visuomeninė pirtis pranešė Vilniaus radijas. Didelėje dalyje rajonų iki šiol nepastatyta nė vienos pirties. Barami sveikatos apsaugos ir sanitarijos pareigūnai, kad jie nepakankamai žiūri šių reikalų. Vilniaus radijas tęsė: "Negalima toliau palikti tokios padėties, kada po savaitės darbų žmogus turi maudytis kokiame nors kubile, kaip kad dažnai pasitaiko Suvalkijoje."

Lietuvoje jau nuo pat sovietinio režimo pradžios visą laiką yra metalo žaliavos trūkumas. Komjaunimo ir pionierių organizacijos varinėja kasmet savo narius rinkti miestuose ir kaimuose metalo laužą. Ypač aktyviai vaikai ir jaunuoliai metalo laužo rinkime dalyvavę šių metų pirmame ketvirtyje. Kaip pranešė Vilniaus ardijas gegužės 7 dieną, per tuos tris mėnesius buvę surinkta 17,540 tonų metalo laužo.

Nors sovietinėje Lietuvos spaudoje vis skelbiama, kad kasmet išleidžiama daugybė baigusių aukštąjį mokslą, vis dėlto Lietuvos aukštose mokyklose kasmet jaučiamas didelis mokomojo personalo trūkumas. Vien tik Vilniaus universitetas paskelbė, kad jieško nuo šių metų rugsėjo 1 dienos daugiau negu 50 docentų, dėstytojų ir asistentų. Didelį skaičių mokomojo personalo jieško ir kitos aukštosios mokyklos.

Kaip Vilniaus radijas pranešė, ką tik iš spaudos išėjęs kelių autorių paruoštas leidinys apie Šiaulius. Atvaizduojama Šiaulių miesto istorija nuo pat įkūrimo iki šių dienų. Skyrius apie pokario Šiaulius yra propagandinis, nušviečiami "laimėjimai" sovietiniu laiku. Esą pateikiama ir miesto informacija bei svarbesni adresai.

Vilniaus radijo prancūzu dabar prie Kanados krantų, Šiaurės jūroje ir Baltijoje žvejoja apie 100 Lietuvos žvejų laivų. Jūreiviams, žvejojantiems Atlante, dabar ruošiami trumpalaikiai papildomi seminarai. Galimas dalykas, jie apmokomi ir tokių dalykų, kurie su žvejyba nieko bendro neturi.

Kauno medžio apdirbimo kombinatas gavo užsakymą iš Podolsko įmonės pagaminti 22,000 staliukų siuvamoms mašinoms, kurios bus siunčiamos į Kubą. Žinoma, visas atsiskaitymas eina per Maskvą, kuri sau ir pelną pasiima.

Vilniaus žaislo fabrikas kas mėnuo pagamina apie 4,000 lietuviškų lėlių ir 12,000 kitų įvairių žaislų. Daugumas gaminių išvežama į "brolišką respublikas", pavyzdžiui, į Kazachstaną.

Elta

PASTOVUS PAVERGTŲ TAUTŲ KOMITETAS JAV KONGRESE

Kongresmanas *Edward J. Derwinski* iš Illinois yra įnešęs į JAV-bių Kongreso Atstovų Rūmus specialią rezoliuciją (H. Res. 267), kurioje siūloma sudaryti pastovų komitetą komunistų pavergtų tautų reikalams ginti ir kartu kovoti už tų kraštų išvadavimą iš bolševikų vergijos.

Šis komitetas, kaip ir visi kiti Atstovų Rūmų komitetai (komisijos), būtų sudarytas iš demokratų ir respublikonų kongresmenų.

Prie kongresmano *E. J. Derwinski* žygio jau yra prisijungę šie kongresmenai: *Bow* (Ohio), *Bruce* (Ind.), *Church* (Ill.), *Collier* (Ill.), *Dwyer* (N. J.), *Miller* (N. Y.), *Wallhauser* (N. J.), *Conte* (Massachusetts), *Cunningham* (Nebr.), *Halpern* (N. Y.) ir *Scranton* (Penn.).

Šios rezoliucijos iniciatorius ir visi jos rėmėjai tiki, kad *H. Res. 267* būsią galima pravesti dar šio Kongreso pirmoje sesijoje, kuri baigsis apie rugpiūčio vidurį. To komiteto vardas būtų — *Special Committee on the Captive Nations.*

Bendrame pareiškime, kurį yra išleidęs minėtos rezoliucijos autorius ir jos rėmėjai, išvardinti 23 komunistų pavergti kraštai, kurių tarpe yra ir Lietuvos vardas.

L. V.

RENTELIENEI SUĖJO 109 M. AMŽIAUS

Kilusi iš Kidulių ūkininkė Ema Rentelienė pasidarė Vokietijos rekordiste — amžiumi. Jai neseniai suėjo 109 metai! Senesnio žmogaus Vokietijoje nėra. 1957 m. gruodžio mėn. Rentelienė su savo dukra, kuriai irgi jau 72 metai, atvyko iš Lietuvos į Vokietiją, perėjo Friedlando ir kitas stovyklas ir dabar gyvena Wanne-Eickel. Tos vietovės burmistras pats atvyko į jos butą sveikinti, dovanodamas už kiekvienus sulauktus metus po vieną naują sidabrinę markę. Pažymėtina, kad ir Rentelienė ir jos dukra, kaip pastebi spaudos atstovai, kalba tik lietuviškai. Klausinėjama, kaip ji gyvena, kad tokio amžiaus susilaukė, atsakė, kad visą amžių dirbusi žemės ūkio darbus ir maitinosi paprastais kaimiškais valgiais. Pirmą kartą savo amžiuje pas gydytoją patekusi 1957 m. Friedlando stovykloje, kur visi atvykusieji iš Rytų gydytojo apžiūrimi (E.).

Minatitland, Mexico. — Birželio 13-tą troko nelaimėje žuvo trylika konstrukcijos darbininkų vykusių darban.

"GARSAS"

OFICIALUS LIETUVIŲ R. K. SUSIVIENIJIMO AMERIKOJE ORGANAS

LITHUANIAN WEEKLY

Published by Lithuanian R. C. Alliance of America

Išeina ketvirtadieniais. Redaguoja Matas Zujus

P. O. Box 32 (71-73 S. Washington St.), Wilkes-Barre, Pa.

Raštus (straipsnius ir korespondencijas) redakcija taiso savo nuožiūra

Nespausdintus raštus grąžina tik patiems autoriams prašant

RELIGINĖ PAGALBA MŪSŲ TAUTAI

Nuo pat krikščionybės įvedimo Lietuvoje, katalikų religija niekuomet nebuvo taip persekiojama, kaip dabar, komunistinio jungo dienose.

Po Stalino mirties lietuvybės bei visuomeninio gyvenimo sąlygos Lietuvoje šiek tiek pagerėjo. Daug tremtinių yra jau grįžę iš Sibiro, laisviau galima rašyti ir gauti laiškus iš užsienio, leidžiama gauti ir siuntiniai iš užsienio, kad ir su dideliais muitais bei varžymais; daugiau Lietuvoje išleidžiama lietuviškų knygų; veikia lietuviškos mokyklos ir visas kultūrinis gyvenimas pasidarė gyvesnis. Tik tikybiniu atžvilgiu nė mažiausio pagerėjimo nesimato. Priešingai, Kruščiovo laikais, religijos persekioijmas eina su dar didesniu inirtimu. Katalikams neleidžiama turėti nei vieno religinio laikraščio ar žurnalo. Per visą laiką nepasirodė jokia religiniodvasinio turinio knyga, išskyrus vieną maldaknygę. Dar labiau suvaržyta religinės spaudos gavimas iš užsienio. Beveik visos kunigų seminarijos uždarytos, o paliktoji viena seminarija baisiai varžoma ir vos ne vos vegetuoja. Panaikinta visi vienuolynai, daugybė bažnyčių uždaryta ar paversta sandėliais, muzėjais, o ir paliktos žmonių naudojimui apkrautos nepakeliamais valstybiniais mokesčiais. Žodžiu, daroma visa, kad sunaikinus ir visai išrovus iš žmonių širdžių tikėjimą Lietuvoje.

Mums, lietuviams, gyvenantiems laisvėje, šiandien labiausiai turi rūpėti, kokia bus lietuvių tauta ateityje: bedieviškapagoniška, ar katalikiška ir laisva! Lietuvių tauta, virš 500 metų išlaikius Kristaus tikėjimo šviesą, turi tokia ir išlikti. Visi lietuviai katalikai, vadovaujant dvasiškijai ir inteligentams veikėjams, turi įtempti visas savo jėgas, aukoti ir pasiaukoti šiems kilniems tikslams atsiekti. Prieš galingą bedievybės srovę tik sujungtomis visų pastangomis tegalima atsilaikyti.

Labai malonu pažymėti, kad Amerikos kardinolai, arkivyskupai ir vyskupai jau suprato šią tragišką lietuvių tautos padėtį ir teikia ne tik moralinę, bet ir materijalinę pagalbą. Jų inicijatyva, pritarimu ir parama, per Amerikos Kunigų Vienybę įsteigta centrinė lietuvių katalikų religinės šalpos įstaiga, pavadinta "Lithuanian Catholic Religious Aid, Inc." — Lietuvių Katalikų Religinė Šalpa. Jos centras įsikūrė 225 S. Fourth St., Brooklyn 11, N. Y. USA. Amerikos Episkopatas savo konferencijoje Washingtone šią įstaigą ne tik pripažino ir aprobavo, bet kasmet skiria $20,000 šios religinės šalpos reikalams. Be to iš savo tarpo jie paskyrė vyskupą J. E. Swanstrom šios įstaigos globėju ir veikimo koordinatoriumi. Tai yra nepaprastas ir didelis lietuvių laimėjimas.

Tačiau nepakanka vien Amerikos vyskupų paramos, bet reikalinga ir daug didesnio visuotinio lietuvių kunigų ir tikinčiųjų glaudaus prisidėjimo ir bendradarbiavimo. To ir Amerikos Episkopatas pageidauja ir laukia iš mūsų. Jei Amerikos vyskupai taip nuoširdžiai supranta lietuvių katalikų, jų tautos religijos nelaimes, tai juo labiau mums lietuviams visai naturalu ir būtina darbu ir aukomis prisidėti prie tos veiklos ir ginti visur ir visomis priemonėmis lietuvių katalikų religines teises pavergtoje Tėvynėje.

Dera pažymėti, kad šiai lietuvių katalikų religinei šalpai veikliai vadovauja vienintėlis laisvėje esantis lietuvis vyskupas J. E. Dr. Vincentas Brizgys, o vicepirmininkais yra uolieji monsignoras Jonas Balkūnas, kun. Juozas Čepukaitis, klebonas Norbertas Pakalnis; iždininku yra kun. Juozas Aleksiūnas, o sekretoriumi kun. Dr. Vincas Bartuška. Reikalų vedėjo pareigas sutiko eiti kun. Stasys Raila.

Minėta lietuvių katalikų šalpos vadovybė yra jau atalikusi nemaža darbų: išleidusi nemaža religinių knygų ir parūpinusi daug liturginių reikmenų, labiausiai reikalingiems. Be to, ji turi daug svarbių veiklos planų, kaip pavyzdžiui leidimas religinių, apologetinių knygų, rėmimas ir ugdymas naujų pašaukimų į kunigus, rėmimas ir tobulinimas religinių radijo programų, teikimas pašalpų kunigams ir vienuoliams ir kt. Visų mūsų katalikų ir dvasiškių pastangos tikrai duos daug naudos ir atneš reikiamų vaisių.

Mons. Kl. Rasminas

ŠAUNUS SAMBŪRIO PASIRODYMAS WASHINGTONE

J. Kajecko, Lietuvos Atstovo, žodis į Lietuvą per Amerikos Balsą, ryšium su Bostono Lietuvių Šokių Sambūrio pasirodymu Washingtone, 1961 m. birželio 13 d. Valstybės Departamento Auditorijoje.

Kai tik gegužės mėn. pradžioje Valstybės Departamente gimė mintis savo naująją auditoriją panaudoti įvairių tautų liaudies šokiams parodyti. Bostono Lietuvių Tautinių Šokių Sambūris jau buvo pasižadėjęs dalyvauti Jubiliejiniame 25 metų Liaudies Šokių Festivaly Washingtone, gegužės mėn. 20 d.

Tuojau kontaktavau Valstybės Departamentą ir jis mielai sutiko, kad lietuviai dalyvautų ir pirmame pasirodyme Departamento auditorijoje. Pakviečiau Departamento pareigūnus gegužės 20 d. susipažinti su mūsų šokėjų pasirodymu. Jie buvo sužavėti. Tautinių Šokių Sambūris Bostone, p. O. Ivaškienės vadovybėje, mielai sutiko dalyvauti. Bostoniečiai tuojau ėmėsi darbo sukelti lėšų Sambūrio žygį į Washingtoną paremti. Jaunimas važiavo su didžiausiu entuziazmu šokti Valstybės Departamento auditorijoje.

Sambūris pasirodė puikiausiai. Publika buvo sužavėta. Reikia pabrėžti, kad publika buvo rinktinė. Pusė svečių buvo kviesti— aukštieji pareigūnai bei ambasadoms vadovaują asmens. Kita bilietų dalis buvo parduodama, tikslu surinkti lėšų išlaidoms padengti. Bilietų paklausa buvo didelė. Apie 100 žmonių bilietų pritrūko.

Svečių tarpe buvo matyti p. Orvil Freeman, Žemės Ūkio Ministeris; Ponia Chester Bowles, Valstybės Pasekretoriaus žmona; Valstybės Sekretoriaus Pavaduotojas p. G. Mennen Williams, buvęs Michigan Valstijos Gubernatorius; p. Roger Tobby, Valstybės Sekretoriaus Pavaduotojas su žmona; p. Conger, Protokolo Šefo pavaduotojas su žmona; Valstybės Departamento Rytų ir Centro Europos bei Pabaltijo Skyrių pareigūnai, penki Brazilijos senatoriai, kurie šiuo metu lankosi Washingtone, eilė ambasadorių ir kitų.

Visi svečiai Lietuvių Tautinių Šokių Sambūriu buvo sužavėti. To Sambūrio sielai, vadovei p. O. Ivaškienei, muzikos programos vadovui p. J. Gaideliui, muzikantams ir visiems šokėjams turime būti dėkingi už didelį pasiventimą ir pasisekusią misiją pagarsinti Lietuvos vardą Washingtone.

PARTIZANO LOPŠINĖ

Miegoki, sūneli,
Miegok, angelėli.
Tėvas miškuose, mama
skausmuose,
O tu saldžiam miegely . . .

Tu sau ramiai miegok
Ir nieko nežinok,
Kad Nemunėly, ne vandenėlis,
O kraujas ir ašaros plaukia.

Miegoki, sūneli,
Miegok, našlaitėli,
Ašaroms praustas, vargais
užklotas,
Atodūsiais maitintas.

Miegok ilgai, tvirtai.
Sapnuok sapnus saldžiai . . .
Tada pabuski, kada pajusi,
Kaip bus laisva Tėvynė.

B. Naujalis

KUN. J. L. SAVULIS SIDABRINIO JUBILIEJAUS GARBĖJE

Sidabrinio jubiliejaus vardu suprantame žmogaus gyvenimą ir darbą kurioje nors jo pašaukimo srityje ištisų dvidešimt penkių metų laikotarpyje. To vidutiniškai ilgo laikotarpio sukakties metu prieš mūsų akis, lyg nuostabioje filmoje, atsiveria kiekvieno sukaktuvininko nueitas gyvenimo kelias, atlikti darbai, pasiekti laimėjimai, patirti džiaugsmai ir iškęsti vargai. Kiekvienas sukaktuvininkas savo darbais praturtina istorijos puslapius ir būsimoms žmonijos kartoms palieka savo veiklos ir pasiaukojimo pavyzdžius, kad jaunoji karta gautų įkvėpimo ir jėgos.

Kun. J. L. Savulis, dabartinis Šv. Marijos parapijos klebonas, Eynon, Penna., savo kunigystės sidabrinio jubiliejaus šviesoje matomas kaip kilnaus, taikaus būdo asmenybė. Tarnaudamas ištisus 25 metus savo Viešpaties garbei ir sielų naudai, pasižymėjo dideliu pavyzdingumu, pasiaukojimu, darbštumu ir taktiškumu.

Garbingas ir mielas sukaktuvininkas savo jubiliejų pradėjo š. m. birželio 11 d. Šv. Mišių auka Šv. Marijos bažnyčioje, Eynone. Šv. Mišių metu jubilijatui dijakonu patarnavo kun. A. J. Norkūnas, o subdijakonu kun. G. M. Truskauskas; apeigas tvarkė kun. V. J. Pakutka. Labai įdomų ir turiningą pamokslą pasakė jubilijato ilgametis draugas ir mūsų visuomenei gerai pažįstamas prelatas J. F. Baltusevičius-Boll. Iškalbus pamokslininkas kalbėjo apie Kunigystės Sakramento esmę ir didybę, taipgi trumpai paminėjo ir kun. J. L. Savulio pastoraciną darbą praeityje. Pamoksle buvo pažymėta, kad senovėje Dievas į kunigystės luomą šaukė žmones iš Levi giminės, šiandien Viešpats duoda kunigystės malonę paprastam eiliniam žmogui. Tą žmogų Dievas taip išaukština ir jam suteikia tokią didelę galią, kad kunigas skaitosi jau ne koks patarnautojas, bet tiesiog antrasis Kristus. Žmogus paženklintas kunigystės Sakramentu, lieka kunigu amžinai! Kunigas, būdamas antrasis Kristus, teikia Dievo malones ne savo, kaip žmogaus, vardu, o šv. Mišių metu taria: tai yra mano Kūnas, tai yra mano Kraujas". Tad šio jubiliejaus proga labai pritinka pažvelgti į kunigą ne kas jis yra, bet kuo jis yra.

Sukaktuvinių maldų metu bažnyčioje giedojo parapijos choras vadovaujant Miss Ethel Miglin. Pamaldose dalyvavo apylinkės kunigai, keleta Nukryžiuotojo Jėzaus seselių-vienuolių ir didelis skaičius parapijiečių ir kitokių svečių bei garbingojo jubilijato giminių. Daugelis, dalyvavusių pamaldose, ėjo prie Dievo Stalo ir priėmė Šv. Komuniją.

BANKIETAS

Užsibaigus bažnyčioje padėkos pamaldoms, apie 1:30 val. p. p. labai didelis svečių, giminių ir parapijiečių skaičius susirinko iškilmingiems pietums į P. M. Wozniak-Pavlovski Post, Memorial Home, Eynon, Pa. Visų nuotaika buvo labai pakili, kalbėtojų kalbos trumpos ir įdomios, o jaunų muzikantų muzika ir kitokia linksmoji programa miela ir graži, Keletą solo dainelių labai vykusiai padainavo Miss Jean Bei, o juokingais anekdotais visus "pavaišino" Mr. D. Manzo. Toastmaster pareigas atliko kun. A. J. Sinkevičius, pakviestas pietų iškilmių vedėjo Mr. R. Tomassoni. Svarbesnes kalbas jubilijato adresu prie pietų stalo pasakė kun. J. A. Aruškevičius ir prel. J. F. Baltusevičius-Boll. Be to, dar kelius žodžius tarė M. J. Flannigan ir Mr. J. Miglin, įteikdamas jubilijatui dovaną. Į visų kalbas atsakė ir visiems sveičiams padėkos žodį tarė patsai sukaktuvininkas kun. J. L. Savulis.

Šiuose iškilminguose pietuose buvo sugiedotas Amerikos Himnas, o taipgi prieš valgį ir po jo sukalbėtos maldos.

Sukaktuvininkas kun. J. L. Savulis nuo 1946 m. iki šiol sekmingai tebeklebonauja Šv. Marijos parapijoje, Eynon, Pa. Čia būdamas klebonu, atnaujino ir išpuošė bažnyčios vidų, įvedė naujovišką ir patogią bažnyčios apšildymo ir apšvietimo sistemą. Žymiai pertaisė ir atnaujino klebonijos ir parapijos salės pastatus. Rūpestingai ir gražiai prižiūri parapijos kapines. Daug pasišventimo įdeda į savo parapijos žmonių tikėjimo, dorovės ir taikaus sugyvenimo reikalus. Dėliai tokio pasišventimo ir malonaus būdo, neveltui kun. J. L. Savulis, Šv. Marijos parapijos klebonas Eynone, taip visų yra gerbiamas, mylimas, o savo sidabrinio jubiliejaus proga buvo iškilmingai ir džiaugsmingai pagerbtas ir apdovanotas.

Telaimina Dievas ir Švč. Marija savo pavyzdingą kunigą J. L. Savulį ir teduoda jam sveikam ir laimingam sulaukti auksinio jubiliejaus garbės!

Kun. B. S. Danis-Zdanavičius

GIESMĖ UŽ PAVERGTUOSIUS

O Dieve Tėve,
Dieve maloningas,
Tegu pražūsta
Kremlius neteisingas.
Pasigailėk vargšų,
Kremliaus to priemaugtų,
Nelabo prispaustų.

Lai jis sudyla,
Jo klaidos ir melas,
Tegu supliekia
Laisvės idealas;
Vargšams duok malonę,
Laisvę greit atgauti
Ir taikoj bendrauti.

Kremliaus godumas
Niekad nemažėja,
Jo ilgos rankos
Niekad netrumpėja,
Tegu liaujas grobęs
Svetimas gėrybes,
Baigia žmogžudybes.

Te pasmerktieji
Taipgi pavergtieji,
Šaltan Sibiran
Toli išgrūstieji
Sau laisvę atgauna,
Ir įkalintieji,
Taipgi ištremtieji.

O Niki, Niki,
Ką galop laimėsi?
Tu iš to grobio
Ar daug sau turėsi?
Pas Staliną savo
Kai tu nukeliausi,
Ten sau ožiu bliausi.

Žaibas

NAUJOJI LIETUVIŲ BENDRUOMENĖS TARYBA

Kaip praneša Jungtinių Amerikos Valstybių Lietuvių Bendruomenės Rinkimų Vyriausioji Komisija, galutinai balsus suskaičiavus paaiškėjo, kad balsavo viso 4,632 lietuviai. Į Liet. Bendruomenės Tarybą išrinkti žemiau išvardinti asmenys:

Los Angeles apygardoje Nakaitė-Arbačiauskienė E., rašytoja.

Chicagos apygardoje: Jasaitis J., teisininkas; Adamkavičius Vl., profesorius; Blinstrubas T., mokytojas; Razma A., gydytojas; Garšva J., kunigas; Jakubėnas Vl., muzikas; Šlotas G. B., tautinių šokių mokytojas; Šantaras S., kunigas; Mackus A., rašytojas; Švedas J., ekonomistas.

Vidurio (Clevelando) apygardoje: Barzdukas S., mokytojas; Bachunas J., ūkininkas; Mikulskis A., muzikas; Nasvytis A., inžinierius; Kamantas V., inžinierius.

Naujosios Anglijos (Bostono) apygardoje: Vileišis Petras, verslininkas; Matulionis Balys, gydytojas; Izbickas V., inžinierius; Giedraitis A., rašytojas; Ivaškienė O., prekybininkė.

Rytų (New Yorko) apygardoje: Jankus L., kunigas; Armanienė E., advokatė; Šlepetys J., teisininkas; Nemickas B., teisininkas; Naujokaitis P., mokytojas; Dilis V., inžinierius; Volertas V., inžinierius; Dzikas S., mokytojas.

Viso išrinkta 29 asmenys, jų tarpe trys kunigai ir trys moterys.

T. Ž.

SOVIETINIAI HEROJAI TIKROVĖJE

Sovietinėje santvarkoje yra labai praktikuojamas herojų garbinimas. Tokių herojų yra pilna ir dabartinėje Lietuvoje, kur, žinoma, mes neberandame tikrųjų Lietuvos patriotų, o tik sovietinių "herojų". Šių naujųjų "herojų" tarpe yra visokiausių niekadėjų, kuriems vienokiu ar kitokiu būdu pasisekė savo vardus "įamžinti" į garbinamųjų sąrašą.

Viena iš žymiųjų "herojų" okupuotoje Lietuvoje yra Marija Melnikaitė. Jos vardu yra pavadintų mokyklų, kolchozų, pastatytas filmas apie ją, pastatyta ją vaizduojančių paminklų ir kt.

Bet pažiūrėkime ko iš tikrųjų yra verta ši "herojė" ir kaip apie ją atsiliepia buvęs jos kaimynas.

M. Melnikaitė gimė Smalvų valsčiuje, Zarasų apskrityje. Dar savo vaikystėje pradėjo vagiliauti ir buvo viena iš netvarkingiausiųjų merginų. Už vagiliavimą pateko kalėjiman iš kurio išėjusi išvažiavo Kaunan "laimės jieškoti".

Atvykusi į Kauną, dar laisviau pradėjo elgtis, už triukšmo kėlimą nakties metu girtame stovyje ne kartą buvo nuvesta policijon. Betgi komunistų agentai jos asmenyje įžiūrėjo gerą tarnautoją. Jai buvo pažadėtas neblogas atlyginimas ir Melnikaitė su tuo sutiko. Daug laiko ji praleisdavo Kauno karčiamose, kur keikė to meto Lietuvos santvarką.

1940 m. sovietams okupavus Lietuvą, ji kaip ir daugumas padugnių gyventojų, iškilo į viršūnes. Ji pasivadino politine kaline, nors kalėjimė buvo sėdėjusi už vagiliavimus ir kitus nepadorius darbus. J. Paleckis ją paskyrė į politinės agitacijos biurą Kaune ir liepė važinėti po Lietuvą ir aiškinti Stalino konstituciją ir bolševikų partijos istoriją, prieš tai liepdamas pačiai gerai ją išmokti.

Iškilus vokiečių-rusų karui 1941 m., Melnikaitė iš Kauno tuojau movė Rusijos linkui kartu su savo sėbrais. Bebėgdama dar ji panoro atsiskaityti su kai kuriais žmonėmis Zarasų krašte. Ji prisidėjo prie gaujų, kurios apliejo benzinu ir padegė gražesniuosius Zarasų namus. Tokiu būdu sudeginta apie 200 namų ir nužudyta nekaltų gyventojų.

Vėliau kurį laiką Melnikaitė gyveno Sovietų Sąjungoje. 1943 m. liepos mėn. 13 d. sovietai ją kartu su kitais 14 žmonių parašiutais mėgino grąžint Lietuvon. Vokiečiai šiuos parašiutininkus pastebėjo ir dalį nušovė vietoje. M. Melnikaitė, tada pasivadinusi "Kuosaitės" vardu, buvo paimta nelaisvėn. Tada vokiečiai ją perėmė į savo rankas ir netrukus po to sušaudė.

Tiesiog juokinga yra matyti "tarybinius" leidinius, kuriuose ši istorija yra atpasakota grynai iš sovietinio taško ir suklastojami faktai. Atvertus okupuotoje Lietuvoje išleistą "Mokinio kalendorių", liepos mėnesio "įžymiųjų datų" skyriuje randame: "13—sukanka 18 metų, kai didvyriškai žuvo (1943) narsioji lietuvių tautos dukra partizanė komjaunuolė Marytė Melnikaitė, Tarybų Sąjungos didvyris."

Edv. Š.

"LOS ANGELES HERALD EXPRESS," vienas iš keturių didžiųjų Los Angeles ir apylinkės dienraščių, 1961 metų birželio mėn. 16 d. įžanginyje (editorial) išėjo šimtu procentų už Kuchel - Lipscomb rezoliuciją, pacituodamas svarbiuosius tos rezoliucijos punktus ir ragindamas kalifornieciius (amerikiečius) įsijungti į laiškų rašymo akciją.

L. V.

Stuttgart, Vokietija. — Birželio 13-tą dėl dviejų lokalinių traukinių susitrenkimo žuvo 33 asmenys, kelios dešimtys sužeistų.

ŠVENTOJI UPĖ

Šventoji upė turi daug upelių,
Raitytuos šlaituos pinas margos gėlės.
Kiekvienas kalnas pušynėlis žalias,
Kvapniuos šešėliuos ilsis amžių vėlės.

Šaltinių srovės bangomis Šventosios
Nunarstę Nerį plaukia ligi marių.
Tavų tėvynės briedžių girios ošia,
Dainų dainuotą broliai žemę aria.

Ak, čiulba paukščiai, rugiagėlės žaidžia,
Plasnoja saulė ant jaunystės rankų,
Kočiojas slėnys, šneka vėsūs skardžiai,
Iš tolių krašto debesėliai lanko.

Laukuos ir krūmuos gyvulėliai penis,
Visom viršūnėm pajuokauja vėjas.
Kaip bręsta javas, vaiką moko senis,
Paglostęs bėrį ir ežias apėjęs.

Kaimai sustojo, sodais apsikaišė—
Ten girgžda svirtys, ratai kelią tranko,
Ten kūpa darbas, poilsis ir vaišės
Ir kvepia duona iš motulės rankų.

Pažvelk aplinkui—už kalnų kalnelių
Šventovių bokštai tolumas prakerpa,
Ten meldžias žmonės su aukom ant kelių
Už derlią žemę ir brandintą varpą.

Faustas Kirša

DETROIT'O LIETUVIŲ ŽINIOS

BIRŽELIO ĮVYKIŲ MINĖJIMAS surengtas Detroito Pabaltijo Komiteto birželio 11-tą International Institute gerai pavyko. Programos vedėjo pareigas atliko Pabaltijo Komiteto pirmininkas latvis p. Sigurds Rudzitis. Pagrindinę kalbą pasakė kongr. Martha W. Griffiths. Michigano gubernatorių atstovavo valstybės leitenantas - gubernatorius T. J. Lesinski, kuris perskaitė valstybės proklamaciją ir pasakė trumpą kalbą. Detroito miesto valdžią atstovavo miesto tarybos pirmininkė Mary V. Beck, kuri perskaitė majoro Miriani proklamaciją, taipgi pasakė jautrią kalbą raginant nuolat kelti tautų klausimus. Atatinkamas kalbas pasakė Pabaltijo tautų atstovai—kun. John E. Somer, latvių — p. Arturs Deksnis ir lietuvių—R. J. Valatka, D. L. O. C. pirmininkas. Meninę programą išpildė latvių sopranas p. Astra Kalnins, Michigano Operos solistė, akompanuojant p. Maria Arata-Guerra prie piano ir Šv. Antano lietuvių parapijos choras vadovaujamas muz. A. Mateikos. Solistė ir choras susilaukė gausių aplodismentų. Mūsų choras labai garbingai užbaigė minėjimą rimta inspiruojančia daina. Minėjimas vienbalsiai užgyrė rezoliuciją, kurioje dėkojama JAV valdžiai už nepripažinimą neteisėtos okupacijos, ragina pravedimą rezoliucijų JAV kongrese, kurios iškeltų Pabaltijo klausimą Jungtinėse Tautose ir primena pasauliui birželio įvykius ir iki šiai dienai vykdomą rusų kolonizaciją Lietuvoj, Estijoj ir Latvijoj.

Barbara Surbis, baigianti muzikos mokslus Marygrove College, davė koncertą kolegijos auditorijoje. Ji baigs mokslą šį mėnesį ir mokins pianino ir balso meną Birmingham Conservatory of Music. Barbara yra dukra Dr. ir p. John P. Surbis, gyv. Long Boulevard.

Lietuviškų Meliodijų radio valandėlė paminėjo birželio įvykius programos metu birželio 10-tą. Programa nuolat girdima iš Detroito WJLB stoties, banga 1400 k., šeštadieniais nuo 5:00 iki 5:30 p. p.

Michigano Katalikų Veteranų seime du vietiniai lietuviai išrinkti tarybon, būtent, Edward Keblaitis ir Leo Galinskas.

V.

SIEKIA AUKŠTOJO IŠSILAVINIMO

Teresė J. Barzilauskaitė (Barz),

Teresės Krušinskaitės ir inž. Petro Barzilauskų duktė, gimusi New Yorke. Pradžios Šv. Tamo parapijos Woodhavene mokyklą baigė pirmąja mokine su aukso medaliu, aukštesniąją mokyklą baigė pas Seseris Kazimierietes Villa Joseph Marie, Newtown, o birželio 11 dieną baigė St. John's University Brooklyne B. S. laipsniu ir Physics medaliu. Jos svarbiausias studijų dalykas matematika.

Gavo pasiūlymą iš Delaware ir St. John's universitetų, betgi pasilieka da metams St. John's Universitete rengtis Master laipsniui.

Fabijonas Gudas, Louisianos valstybinio universiteto dėstytojas, redagavo mokslinę antologiją anglų kalba: *"Extrasensory Perception"*, kur dėstomos įvairios šių dienų psichologinės ir parapsichologinės temos. Tarp kitko, atvaizduojami telepatijos eksperimentai, ieškant jiems naturalaus išaiškinimo, nesiremiant antgamtinėmis jėgomis. (Išleido Ch. Scribner's Sons Co. New Yorke. 141 pusl.). *E.*

ROCKY GLEN PARK

PERFECT SPOT FOR A ONE-DAY VACATION

FIREWORKS EVERY SUNDAY NIGHT

FREE Picnic Facilities
FREE Tickets to Group Outings

SWIMMING-BOATING-RIDES
HOT RODS - KARTS

F R E E Parking and
F R E E Admission

ROCKY GLEN PARK
MOOSIC, PA.

Lithuanian R. C. Alliance of America

DIAMOND JUBILEE

By PAUL W. WARNAGIRIS

(Continuation)

First Attempt To Build A Lithuanian Parish In The United States

In 1870, Lithuanians with their Polish friends started St. Stanislau Parish in New York City. But when the church was incorporated in 1884 as a Polish church, some of the Lithuanians began a movement for a separate parish.

St. Stanislau's had a Lithuanian priest, Father Al Lenarkevicius, who felt the parish should not be separated into two parts. Many of his Lithuanian parishioners, mostly older people, businessmen and men with Polish wives, also had no desire to break away. However, those that felt the need set about collecting funds for their own Holy Trinity Parish. There was some discord between the two groups.

The Holy Trinity Parish had signed about one hundred parishioners and began several parish societies. They felt it would be wonderful for their city and for Lithuanians all over the United States if they were successful in establishing an all-Lithuanian parish. Lithuanians in Waterbury and Philadelphia promised to stand by the parish even though they were hundreds of miles away. They wanted all Lithuanians to stand together so that they could go on to accomplish great things. They had already pledged their financial support.

The innovators found that wanting their own parish was not enough, they had to find a Lithuanian priest to take the parish and that wasn't an easy thing to do because there were so few Lithuanian priests in the United States at that time. The New Yorkers seized upon the idea to bring a priest from Lithuania to America. Mr. V. Dziankauskas wrote to a friend of younger days, Dr. Jonui Basanaviciui, asking for his help in acquiring a priest. The letter was printed in the 1885 issue of "Austeje". Here are some of the more important lines:

"There are a lot of Lithuanians in America. There are many in one place. That kind of living doesn't allow the Lithuanians to break away from the customs and friends in the old country. They have not broken away from the Lithuanian language or from the things Lithuanians hold dear to themselves. Lithuanians here have their own societies that are mainly beneficial. Most Lithuanians who left the motherland hold a firm Christian belief and that belief has not cooled in their hearts. When they crossed the big ocean, the people carried their Christian teachings with them. The Lithuanians in America don't have much but it is necessary for us to hear Christ's teaching, to love our motherland and to love our neighbor. That is why we are calling you, dear brother in the motherland. We know your love for the motherland won't let you forget about our hopes. Between the both of us, we shall find fertile land in which to sow good ideas of loving our motherland and our neighbors. Help us with our request. Don't forsake us.

"Although we are living far away, we can straighten out all the little details. We Lithuanians in New York took the name of Holy Trinity for our parish. Now we need a Lithuanian priest. We are asking you to inquire about our needs. We will tell you all our parish news through our letters. Address 59 South Second Street, Brookyn, New York."

Planting The Seed

Lithuanians had scattered widely all over America but didn't have any organization of their own. Not all Lithuanians forsaw the need for separating from the Polish in the beginning and even when our own Alliance was started, it took a few years to shake off this yoke.

Father Antanas Varnagiris, a recent arrival from Lithuania, wrote several columns in a newspaper addressed to the young people of his day. He felt that this writing would spark Lithuanian teaching and schooling in parishes in America. He wrote quite a lot about Pranciskus Ksaveras from Bruges where the Ksaverijonu Seminary was located. Father Varnagiris felt the need for education of the Lithuanian people so that they could realize their biggest ambitions. Many people read his articles and Lithuanian youngsters told each other to think about educating themselves.

However, when Augustine Zeytzo tried to inspire his listeners in a speech before the Broliu Mokytoju Society to teach the youngsters in their own language as Father Varnagiris had asked, he didn't find any encouragement from those present.

Many of the German immigrants in Wisconsin had kept their own culture. This inspired Father Varnagiris to start a lot of big things for his own people, but in Wisconsin, as well as in Illinois, Michigan and Indiana, there weren't enough Lithuanians to make them succeed. In the states of Pennsylvania, New York and Maryland, Lithuanians had no learning and were burdened with the need to make a living for themselves and their families.

(To be continued)

READER'S COLUMN

Wants Garsas For Record

"Please let me know the price per copy of GARSAS. I am making a collection of papers and magazines and would like a copy for my collection.

iSncerely,

J. Harold Reid

Houston 26, Texas"

Lithuanian Records

We greatly appreciate your action in publicizing our Lithuanian language records in "GARSAS" and we hope this results in some inquiries and orders. If we do receive any responses, we will tell you about it.

Sincerely yours,

Frank Gudelis

Dayton, Ohio

Kasulis Receives Army Commission

William J. Kasulis will receive a R.O.T.C. commission as second lieutenant in the United States Army upon graduation from Scranton University this month. He received a B. S. Degree in education and will begin active duty at Fort Bliss, Texas, in November.

William is the son of Mr. and Mrs. Clifford Beckley and William Kasulis, Sr., Duryea, Pa.

Judith Aruscavage Becomes Graduate Nurse

Judith Aruscavage, who became a graduate nurse of Scranton State Hospital this month, will go to Columbia presbyterian Hospital, New York City, to continue her nursing career. She is the daughter of Mrs. Mary Lazevnik, 200 Sweetland Street, Duryea, Pa.

LITHUANIAN MELODIES
RADIO VALANDĖLĖ
Šeštadieniais 5:00—5:30 P. M.
Stotis WJLB, Detroit
Banga 1400
RALPH VALATKA, Vedėjas
BRoadway 3-2224
18756 Lesure—Detroit 27, Mich.

MANY GROUPS ENJOY OUTING AT ROCKY GLEN PARK

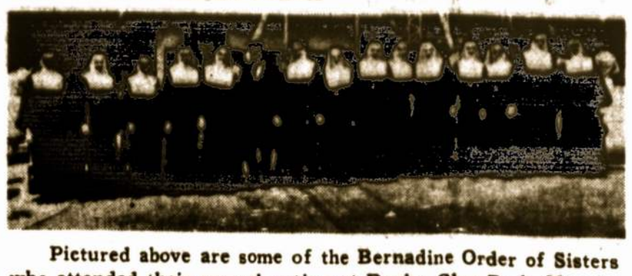

Pictured above are some of the Bernadine Order of Sisters who attended their annual outing at Rocky Glen Park, Moosic, Pa. on May 25, 1961. Sister Theodore represented Mother Victoria, Provincial Mother of Reading, Pa., who was unable to attend. The Sisters teach at Sacred Heart, Dupont; Holy Rosary, Duryea; Ss. Peter and Paul, Scranton; St. Stanislaus, Wilkes-Barre; St. Mary's, Swoyerville; St. Mary's, Dickson City and St. Mary's, Greenwood. This group is one of many who regularly reserve Rocky Glen Park for their outings.

KNIGHTS OF LITHUANIA NEWS

NATIONAL CONVENTION

The 48th National Convention of the Knights of Lithuania will be held on August 24th to 27th inclusive in Cleveland, Ohio. The Cleveland Seniors and Council 25 will be the hosts. The Convention sessions will commence on Friday, August 25 and continue on Saturday and Sunday. On the final day the officers for the new term will be elected.

For the benefit of people who wish spend an entire week of their vacation in Cleveland an excursion to the Cedar Point amusement park has been arranged for Wednesday, August 23rd. On Thursday a golf tournament and bowling session will be on the agenda. The winners will be awarded prizes at a sports banquet.

On Saturday night a semi-formal dance will be held in the Carter hotel's ballroom. Al Tercek and his orchestra have been engaged to supply the music. On Sunday a final banquet will be held in the Carter's Rainbow Room.

The Convention Committee has requested that persons desiring to place a booster ad in the Convention program book to send their donations to the chairman — Ursula Yankauskas, 17012 Dorchester Drive, Cleveland, Ohio.

K of L Shorts

The Midwest Golf Tournament will be held on Saturday, June 24th, in Detroit, Mich. Council 102 will be the genial hosts... The Illinois - Indiana district will hold its annual picnic on Tuesday, July 4, at the Willow West picnic grove in Willow Springs, Ill.

NEWARK, N. J.—The annual convention of the New York and New Jersey District Knights of Lithuania was held here on Sunday, June 4th, at the Lithuanian Catholic Community Center.

Session was called to order by president Larry Janonis and opened with prayer by district spiritual director Rev. Vladas Karalevicius of Elizabeth.

Eight councils were represented at gathering.

Officers and committee members gave reports on their work during the past term.

It was announced that due to various complications the annual picnic of district will not take place this year.

The most important piece of business on the day's agenda was the election of officers for the coming term. Chosen as members of the board for the 1961-1962 term were the following: President — Larry Janonis of New York; Vice presidents — Mary Motecus of Elizabeth, N. J., and Joseph Sable of Jersey City, N. J.; Treasurer — Ann Baronas, Elizabeth, N. J.; Financial secretary — Dorothy Dutkus, Maywood, N. J.; Recording secretary — Charles Strolis, Newark, N. J. Spiritual Director will be selected by the Lithuanian Priest Alliance.

Chosen as delegates to the 48th National Convention which takes place this year August 24-27 in Cleveland, Ohio, were Frank Vaskas and Albin Janks, both of Newark, N. J.

The following councils gave out announcements on their coming activity: Council 3, Philadelphia, Pa., will celebrate their 20th anniversary sometime in the fall (full details etc. dealing with celebration to be given later); Council 41, Brooklyn — Queens, will have a picnic on Sunday, July 16th, at the Polis National Hall, 108-11 Sutphin Blvd., Jamaica, N. Y.; Council 29, Newark, N. J., will hold a dinner-dance on Saturday night, September 30th, in St. George's Hall, 180 New York Ave., Newark.

Conclave brought to a close with the newly elected board being sworn in by Rev. Karalevicius, singing of the Knights of Lithuania Hymn and prayer by Rev. Karalevicius.

A social hour followed.

At this time we wish to thank Council 90 host for the day and its president Miss Mildred Grinewich for the very kind hospitality extended to delegates and guests who were on hand for convention.

The convention was given fine coverage in the "Advocate", official organ of the Newark Archdiocese and the "Jersey Journal" of Jersey City, N. J.

F. V.

A Better Mousetrap, But...

Davao, Philippines.—An American missioner here has discovered a superb moustrap, but after watching it in action he prefers the mice. ....

Pestered by mice in his mud-hut rectory, Father Francis J. Taney, M. M., of Geneva, N. Y., tried many extermination methods without success. Then one morning while sipping a cup of coffee, the young Maryknoller watched a "baby" three-foot python slither across the dirt floor, snatched a mouse out of a hole and devour it.

"I quickly gave up my first impulse to make a pet mousetrap out of the efficient reptile," quips Father Taney, "when I pictured the python, full-grown, and perhaps anxious to add a little variety to his meals by trying me for lunch someday."

Felicia Mae Poplaski Completes Hospital Training

Miss Felicia Mae Poplaski recently graduated from Sacred Heart Hospital School of Nursing, Allentown, Pa.. Her training in psychiatry was completed at Seton Psychiatric Institute, Baltimore, Md.

Among those attending her graduation exercises were her parents Mr. and Mrs. Felix Poplaski; brother, Thomas; grandmother, Mrs. Mary Stankoski; Rev. Joseph Aruscavage and Catherine Aruscavage.

Felicia resided at 221 Dickson St., Duryea, Pa.

Mary Ann Atmonavage Earns Degree

Mary Ann Atmonavage received her bachelor of science degree with a major in biology and a minor in chemistry from College Misericordia, Dallas, Pa., this month.

Mary Ann is the daughter of Mr. and Mrs. Anthony Atmonavage, 18 Cole St., Sebastapol, Pa.

New Honor Roll Dedicated

PRESIDENTIAL MESSAGE TO BE SEALED INSIDE

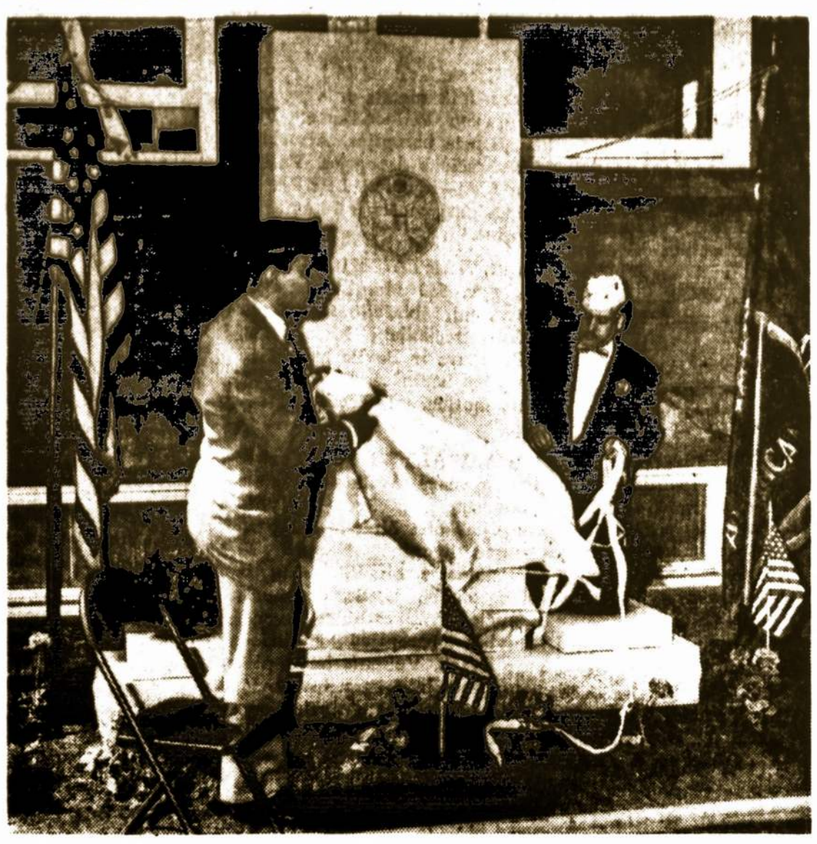

Robert Warnagiris, Commander of American Legion and John Basta, Vice Commander, of VFW, Wyoming, Pa., are shown unveiling Honor Roll Marker that will contain Presidential message in a time capsule sealed within its base. The capsule will also contain the names of veterans who served in World War I, World War II and the Korean Conflict.

A new Honor Roll, dedicated to the men and women of Wyoming, Pa., who served in the defense of their country, will have a message from J. S. Gleason, administrator of the Veterans Administration, Washington, D. C., sealed within it base this week.

The message, written at the direction of President John F. Kennedy, said in part:

"... Today, as I write these words, America is once again periled, by a force hostile to freedom, adverse to all that we believe. This force cannot be countered by armed force alone. We must be militarily strong, but we must also strengthen and reinforce those moral, spiritual, and intellectual elements which made America great.

"To achieve this the President has asked for your help. I know that you—all of you—can be counted on to respond, just as the men and women honored by this memorial responded.

"For with your help we cannot fail. With your help, should this capsule be opened in future years, those who read it, perhaps yet unborn, will live in a world of peace and a world in which freedom can live, unafraid.

"WHERE O' WHERE HAVE THE LITHUANIANS GONE?"

Lithuanian school graduates forty students; only two are of Lithuanian descent

Rt. Rev. Msgr. Francis J. Juskaitis celebrated Baccalaureate Mass, Rev. John Savukynas gave the sermon, Very Rev. Joseph A. Dambrauskas delivered the address of welcome and Mr. Alge F. Mitkus, M. Ed., was the Master of Ceremonies. The Lithuanian R. C. Alliance of America presented its annual Scholarship and a graduate received the Father Navickas Memorial Award. Forty anxious students marched up to the podlum to receive their diplomas but of this group, there were only TWO students who carried discernable Lithuanian names.

The Marian Fathers, a Lithuanian Order in the United States, established Marian College in Marian Hills, Illinois, in 1926 and named Father Jonas Navickas as its director.

Father Navickas was born in Virbais, Lithuania, in 1895, and studied at Seinai and Vilkaviskis. He journeyed to the United States in 1913 to join the La Salette Order and went to Baltimore PPriesthood Seminary to study. He continued his studies in Friburg, Switzerland and was ordained a priest in 1920. He celebrated his first Mass in his home town of Virbalis, Lithuania.

Five years later, he joined the Marian Fathers in the United States and was assigned to direct their newly established school in Marian Hills, Illinois, in 1926. Growing at a respectfull rate, the school was moved to better quarters at Thompson, Conn., under the now familiar name of Marianapolis Preparatory School. Father Navickas not only tried to establish a Lithuanian school but also a Lithuanian cultural center. He had familiar Lithuanian crosses and stations erected at the school for the enjoyment of his students and visitors.

Last week, Marianapolis Preparatory School graduated forty students. One would think that there would be a heavy preponderance of Lithuanian-descended students among the graduates. However, there weer only two graduates with discernable Lithuanian names: John Kubaitis, Jr., Willow Springs, Illinois, and Leonard Joseph Simutis, Jr., Evergreen Park, Illinois. Both graduated in the Scientific course

We are proud indeed of and congratulate Bradeen, Casey, Jeannopoulos, Marchetti, Robinson, Rosazza and Dudley, but we ask again: "Where O' Where Have The Lithuanians Gone?"

TYPHOONIC NAME

Shing Shui, Formosa. — The young Chinese Naval Officer and his wife entered the Maryknoll parish here and asked the missioner to baptize their infant daughter with the name of Joan.

"Oh, I suppose for Joan of Arc?" asked Father Francis X. Keelan, M. M., of Cambridge, Mass., pastor of the mission.

"No," replied the young officer. "After Typhoon Joan. My wife and I were married during it last year!"

Jeanne Purosky Graduates Cum Laude

Miss Jeanne Purosky received her bachelor of arts degree cum laude with a major in chemistry and minors in mathematics and secondary education. A graduate of Marywood College, Scranton, Pa., she will continue her studies in chemistry at Villanova University where she was awarded a graduate assistantship for work leading to the masters of science degree in chemistry.

Jeanne is the daughter of Mr. and Mrs. Charley Purosky, 949 South Main St., Old Forge, Pa.

ALEXANDRA MERKER WOWS ART WORLD

Ends Successful Exhibit In New Jersey

Gifted, graceful Alexandra Merker displayed more than twenty-five pieces of art recently at Hackensack, N. J., to the delight and appreciation of art lovers in the New York metropolitan area.

A life member of the Art Students' League and past president of Lithuanian Artists of Greater New York, Miss Merker revealed untold beauty in technique and subject as she showed "Two Pears", "Lobster" "Head of Woman", "White Wild Roses" and "Eze" among others.

Alexandra has exhibited her paintings in Italy, France, Chicago and New York and has lectured and staged one-man shows at CCNY, New York City. She also restored the beautiful paintings and Icons in Jesuit Chapel, Fordham University, New York.

Miss Merker is listed in the Lithuanian Encyclopedia and the Lithuanian World Who's Who.

COSMOS TRAVEL BUREAU
skelbia
1961 EKSKURSIJAS Į LIETUVĄ
Apžiūrėk miestus—
Aplankyk gimines.
Specialinės grupinės ekskursijos ruošiamos lėktuvais arba laivais.
Vietų skaičius ribotas
Reikia rezervuotis iš anksto
Mes taip pat padedam atkeliauti jūsų giminėms iš USSR
Smulkesnių ir pilnesnių informacijų rašykite arba skambinkite
COSMOS TRAVEL BUREAU, Inc.
45 West 45th Street
New York 36, N. Y.
Telefonas Circle 5-7711
Seniausias ir labiausiai patikimas kelionių biuras

VIETINĖS ŽINIOS

PIRMOSIOS KOMUNIJOS VAIKUČIAMS PUSRYČIAI

Gegužės 14-tą Luzerne Šventos Onos parapijos svetainėje Altoriaus, Rožančiaus, Šv. Širdies ir Šv. Pranciškaus Trečiojo Ordino draugijos surengė pirmos komunijos vaikučių klasei pusryčius.

Vietos klebonas kun. V. J. Šimkonis, pasveikinęs pirmos komunijos vaikučius, suteikė palaiminimą.

Vaikučius pirmąjai komunijai paruošė Jėzaus Nukryžiuotojo seserys lietuvaitės Kingstono Šv. Marijos parapijoje.

Pusryčių ruošą rūpinosi komisijos pirmininkė Agnes Shonis, A. Evans, H. Urbanavich ir Ann Triberdis.

Prie pirmosios komunijos priėjo šie vaikučiai: Cunius J., Cunius M., Frederick B., Kazokas J., Kern J., Krench W., Lloyd R., Lupinski L., Novis M., O'Malley L., O'Malley W., Repskas D., Stachalis W., Tarreto J., Wajcik R., Winslow J., Charnitsky H., Chupka S., Iorio N., Kachmir K., Kovach P., Kraintz D., Lupinski A., Savakinas B., Schroder C., Steck L., Sweetra M., Thorek K.

VALYBŲ ANŪKUTĘ PAKRIKŠTIJO

Sekmadienį, gegužės 28, Good Shepherd bažnyčioj, Drums, Pa., kun. klebonas Lucksic pakrikštijo Dr. ir Mrs. A. J. Valibus anūkutę, Mr. ir Mrs. Charles D. Wesley dukrelę Mary Lynn vardu. Krikšto motina buvo Mary Evelyn Obritis, o krikšto tėvu buvo Edward Obritis, Jr., abu Kingston'o Šv. Marijos parapijos parapijiečiai.

Beje, Ch. D. Wesley mirė prieš dukrelės krikštą.

AMŽINĄ ATILSĮ MIRUSIEMS

A. A. JONAS RINKUS, anksčiau gyvenęs Exeter, Pa., mirė birželio 9-tą nuo širdies atakos sesers Mrs. J. Krug namuose, Gary, Ind. Pašarvotas buvo direktoriaus C. A. Kižio įstaigoje, Pittston; palaidotas birželio 13-tą iš Pittstono Švento Kazimiero bažnyčios parapijos kapinėse. Velionis buvo gimęs Exetery; buvo antrojo pasaulinio karo veteranas ir priklausė prie Pittstono Šv. Kazimiero parapijos. Paliko dvi dukteris, sūnų, seserį, brolį ir šešis anūkus.

A. A. MYKOLAS JONAVIČIUS, gyv. 174 Hillside Avenue, Edwardsville, mirė birželio 12; pašarvotas buvo direktoriaus Šukviečio įstaigoje; palaidotas birželio 15-tą iš Kingstono Šv. Marijos bažnyčios parapijos kapinėse, Pringle.

A. A. MARCELĖ MAČIONIENĖ, gyv. 56 Anthracite St., Wilkes-Barre, Pa., mirė birželio 12-tą; pašarvota buvo direktoriaus Leagus įstaigoje; palaidota birželio 15tą iš Švč. Trejybės bažnyčios parapijos kapinėse, Bear Creek. Velionė iš Lietuvos atvyko 1911 metais ir visą laiką gyveno Wilkes-Barre. Priklausė prie parapijos, Altoriaus ir Rožančiaus draugijos. Paliko vyrą Kazį—ilgametį LRKSA 17 kuopos narį, seserį ir kitus artimuosius.

A. A. WANTA-SMIGELSKYTĖ, gyv. 650 Main St., Sugar Notch, mirė birželio 12-tą; palaidota trečiadienį, birželio 14, iš Šv. Petro ir Povilo bažnyčios parapijos kapinėse. Paliko vyrą, sūnų, motiną, tris brolius ir seserį.

A. A. WALTER ŪSAS, anksčiau gyvenęs Wilkes-Barre ir priklausęs prie Švč. Trejybės parapijos, mirė birželio 11-tą St. Bernard ligoninėj, Newark, N. J. Palaidotas birželio 14-tą iš Arlington, N. J., St. Stephen's bažnyčios Wilkes-Barre Švenč. Trejybės parapijos kapinėse, Bear Creek. Velionis buvo pirmojo pasaulinio karo veteranas. Paliko žmoną (buv. Šnipaitę), du sūnus, dukterį, du anūkus, brolį ir seserį.

A. A. ONA BALČIŪNIENĖ, gyv. 34 Logan St., Wilkes-Barre, mirė birželio 14-tą, palaidota birželio 17-tą iš Švč. Trejybės bažnyčios parapijos kapinėse Bear Creek. Velionė buvo gimusi Wilkes-Barre, priklausė prie parapijos ir Krikščionių Motinų Draugijos. Paliko sūnų, 5 dukteris, du anūkus, seserį ir pusbrolį.

A. A. TEKLĖ PETRUKONIENĖ, gyv. 104 Carrol Street, Pittston, mirė birželio 14-tą, pašarvota buvo direktoriaus Edvino Jasaičio įstaigoje; alaidota birželio 17-tą iš Šv. Kazimiero bažnyčios parapijos kapinėse. Velionė buvo gimusi Exeter'y. Paliko vyrą, du sūnus, du brolius ir dvi seseris.

PADĖKA

Didžiai gerb. muzikui V. Romanui, Wilkes-Barre, Pa., už surinkimą apylinkėje muzikologinės medžiagos "Juozo Žilevičiaus Lietuvių Muzikologijos Archyvui" Chicago, Ill., kaip tai: apie šimtą įvairių lietuviškų plokštelių (rekordų), "Player piano" volelių (rolls) įgriežtų įvairių lietuvių kompozitorių kūrinių, muzikinių draugijų protokolų knygų, retesnių gaidų, muzikos rankraščių, senų "kantičkų" ir kitų panašių dalykų; taip pat didžiai gerb. kun. V. Dabužiui už nuvežimą virš minėtos medžiagos į Chicagą, reiškiame giliausią padėką.

J. Ž. Lietuvių Muzikologijos Archyvas, Chicago, Illinois

Mados ir Gyvenimas

— Kaip tai gali būti, Antanai? Tavo žmona visad yra elegantiškai apsirėdžiusi, o tu vis vaikštai aptrintuose drabužiuose.

— Matai, visa tai atsitinka pagal knygų.

— Kaip tai?

— Labai paprastai, mano žmona rengiasi pagal madų žurnalo, o aš pagal bankinę knygutę.

"GARSO" KNYGŲ KATALOGAS

MALDAKNYGĖS

RAMYBĖS ŠALTINIS. Surinko prelatas P. M. Juras. Išleido Lietuvių Katalikų Spaudos Draugija, Chicago, Ill., 1954 m. 544 puslapių. Kaina $3.00.

ŽYMIAI NUPIGINTOS MALDAKNYGĖS

MALDŲ VAINIKĖLIS (originalė kaina 70 centų) ..... .50

MALDŲ RINKINĖLIS, juodais apdarais ..... .40

ŠVENTOJI VALANDA—Maldos ir Giesmės. Sutaisė kun. J. K. Miliauskas. Tai vienatinė Amerikoje išleista maldaknygė, kurioje telpa maldos ir giesmės su gaidomis, kad žmonės gali sekti kunigą maldose ir giedoti giesmes su choru. Kaina 15c. Imant nemažiau 10 egzemplierių—10 centų.

ĮVAIRAUS TURINIO

KOVOSE DĖL LIETUVOS. II-ji dalis. Parašyta gen. Stasio Raštikio. 686 pusl. Kaina: įrištais viršeliais—$7.00; neįrištais—$6.50.

CROSSES (KRYŽIAI)—Romanas. Parašė Vincas Ramonas. Anglų kalbon išvertė Milton Stark. Išleido "Lietuvių Dienos". Įdomi knyga angliškai skaitantiems. 329 pusl. Kaina $4.00.

RINKTINĖS MINTYS, žymiųjų pasaulio žmonių pasisakymai įvairiausiomis temomis. Parengė Juozas Prunskis. Virš 300 puslapių. Kaina $4.00

KARALIAI IR ŠVENTIEJI, Elenos Tumienės eilėraščiai. Kaina $2.50.

LIAUDIES DAINOS, IV, K. V. Banaičio 2.00

Užsisakant kreipkitės į

"GARSO" ADMINISTRACIJĄ

P.O. Box 12 (71-73 S. Washington St.), Wilkes-Barre, Pa.

JUBILIEJINIS IŠVAŽIAVIMAS

Rengia LRKSA 30 Kuopa, Sekmadienį, Birželio (June) 25, 1961, Rocky Glen Parke

PETRAS KANTAKEVIČIUS, 30 kuopos pirmininkas ir išvažiavimo programos pirmininkas

LEOKADIJA DONAROVICH, 30-tos kuopos sekretorė, išvažiavimo programos komisijos vicepirmininkė

LRKSA 30 kuopa, gyvuojanti Scrantone, rengia didžiulį išvažiavimą sekmadienį, birželio 25, Rocky Glen parke.

Šio išvažiavimo programa bus pritaikyta paminėti Susivienijimo deimantinį jubiliejų.

Susivienijimo deimantinio jubiliejaus paminėjimui pritaikytas kalbas pasakys Susivienijimo viceprezidentas adv. Thomas E. Mack, sekretorius V. T. Kvetkas, P. J. Karašauskas ir redaktorius M. Zujus.

Rengėjai kviečia Susivienijimo narius ir nenarius dalyvauti išvažiavime, prisidėti prie organizacijos deimantinio jubiliejaus paminėjimo ir linksmai praleisti laiką.

MŪSŲ MIRUSIEJI

ALBERTINA ALEKSANDRAVIČIENĖ, 245 kuopos narė, gyv. 189 Parkland Avenue, Scotia, N. Y., mirė gegužės 20, 1961; palaidota iš Schenectady Šv. Kryžiaus bažnyčios parapijos kapinėse. Paliko du sūnus—Joną ir Augustą; dukterį Mrs. Lovillo Collins, 10 anūkų ir 13 proanūkų.

ANTANAS TRAKAS, 125 kp. narys, gyv. Export, Franklin Twp., Pa., mirė gegužės 24, 1961.

JOHN WITKAUSKAS, 171 kuopos narys, gyv. 2567 West Grand Blvd., Detroit, Mic., mirė gegužės 23, 1961.

MAGDĖ ZALIANIOKAS, 8 kuopos narė, gyv. 1437 E. 61st St., Cleveland, Ohio, mirė birželio 1, 1961.

ONA SINKEVIČIUS, 30 kuopos narė, gyv. 2323 Brighton Ave., Scranton, Pa., mirė gegužės 20, 1961.

HELEN BURDULIS 47 kuopos narė, gyv. 304 S. Beech St., Mt. Carmel, Pa., mirė gegužės 17, 1961.

Amžiną atilsį duok jiems, Viešpatie, ir amžinoji šviesa tegu jiems šviečia!

Iš nė vieno sovietų satelitinio krašto nebėga į Vakarus tiek žmonių, kiek iš Vokietijos sovietinės zonos ir Berlyno sovietinio sektoriaus. Per pirmus šių metų 4 mėnesius atbėgo iš ten į Vakarų Berlyną ir Vakarų Vokietiją apie 66,000 žmonių. Pereitais metais tuo pačiu laiku buvo apie 40,000 (E.).

Čekoslovakijos prezidentas Novotny neseniai oficialioje kalboje pareiškė, kad dėl kolchozų žemo produktingumo nesą galima pakelti pragyvenimo lygio. Tai yra atviras prisipažinimas, kad žemės ūkio sukolchozinimas turi neigiamų padarinių (E.).

PAJIEŠKO

Amerikos Raudonojo Kryžiaus skyrius, Scranton, Pa., nori žinių apie Oną Orintukę, Antano Orinto dukterį, kilusią iš Miškeliūnų, Lietuvoje. Į JAV atvyko 1910 metais, paskutinis susisiekimo adresas buvęs Scranton, Pa. Jeigu kas turi žinių apie Oną Orintukę, praneškite šiuo adresu: Home Service Department, Scranton Chapter, American Red Cross, 545 Jefferson Ave., Scranton, Pa. Tel. DIamond 4-7281. Raudonojo Kryžiaus skyriaus vadovybė už kooperaciją bus dėkinga.

AUGŠČIAUSIASIS TEATLYGINA

PUTNAM, Conn. — Gegužės 28 dieną mūsų sodyboje privažiavo seniai lauktų svečių. Su meile ruošėmės. Net ir saulė, po lietingų dienų, pasirodė. Rėmėjų seimas. Bet seimas—toks oficialus žodis! Buvo—ŠVENTĖ, kurios laukėme, kuri mus paliko sustiprintas, dėkingas.

Ir pažvelgėme praeitin. Per metus mums tiek daug padėta! Bendradarbiai ir mes dalinomės, suteikdami vieni kitiems tai, ką turime. Vieni be kitų nepasiektume to augšto idealo, kuris visiems pastatytas.

Džiaugėmės galėdamos parodyti už Šiluvos Marijos statulos naują lietuvišką mozaiką — dėka p. E. Lankauskienei, fundatorei, kuri ta proga buvo atvykusi iš Cicero, Illinois. Pravažiuoją ir tamsoje mato apšviestą Lietuvos Globėja.

Diena buvo graži, nes tiek asmenų, organizacijų bei būrelių prisidėjo. Žinome, kad be jų, be jūsų, nei ta diena, nei platesnė veikla nebūtų įmanoma. Ačiū!

Padėkos maldą aukojame už daug gerų draugų, su kuriais tą dieną šventėme: Tėvas Kęstutis Trimakas, S. J., aukojo šv. Mišias; prel. P. Juras sakė stiprų, jautrų pamokslą; kun. V. Martinkus vadovavo Šiluvos Marijos garbei procesijai; p. K. Mockus pravedė seimą; Dr. P. Kaladė skaitė įdomią paskaitą; daug prisidėjo Rezoliucijų ir Mandatų komisijos; didžiausia dalis—prel. P. Juro, pirmininko, ir visos centro valdybos.

Skyriai ir kolonijos, ypatingai Worcesteris, Waterburis, Lawrence, So. Bostonas, mums buvo malonūs. Iš Bridgeporto p. J. Karienė surinko aukų, nors skyriaus ten nėra. Worcesterio Moterų Sąjungos 5 kuopa pažadėjo kambarį Matulaičio namuose; tą patį ir Lawrence kongregacijos rėmėjų skyrius.

P. M. Giraitienė iš Worcesterio, savo vyro a. a. Andriaus atminimui, paaukojo 1,000 dolerių Matulaičio namams. P. Keblinskai iš Brocktono pažadėjo 1,000 dolerių šiam projektui; jau paaukojo 300 dolerių.

Atskira padėka p. Verai Ermalavičienei, paaukojusiai 1,500 dolerių, savo ir savo vyro atminimui, įrengimui lauko stacijoms sodyboje.

Dėkojame visiems aukotojams, visoms organizacijoms — sveikinusioms, parėmusioms. Dėkojame šventėje dalyvavusiems ir tiems, kurie iš toli malda ir auka prisidėjo. Ačiū!

Vakaras. Pasibaigė nuoširdi šventė, metai veikios. Kartais nebėra žodžių. Todėl, tą vakarą, patyrusios tiek jūsų atsižadėjimo ir aukos, mūsų padėkos malda buvo tyli ir ilga. Ji tęsiasi kiekvieną dieną.

Dėkojame jums, ir dėkojame Augščiausiam už jus!

Nekaltai Pradėtosios Marijos Seserys

CLEVELAND, OHIO

Vyčių Seniorų Veikla

Gegužės 28-tą Giugodų namuose įvyko Vyčių 25-tos kuopos seniorų mėnesinis susirinkimas, kuriame dalyvavo nemažas skaičius narių. Susirinkimas buvo įdomus. Plačiai apsvarstyta organizacijos reikalai, ypatingai artėjantis seimas. Šių metų seimas įvyksta rugpiūčio 24-27 dd. Clevelande. Vietiniai Vyčiai darbuojasi, kad suvažiavusius atstovus ir svečius kuogražiausia priimti. Seimo įvairūs darbai yra išdalyti skirtingoms vadovybėms, o seniorams teko priėmimo bei vaišinimo dalis. Šias pareigas seniorai mielai prisiėmė ir sudarė tinkamus planus, kurie bus paskelbti spaudoje.

Maironio Paminklo Atidarymo Iškilmės

Lietuvių Kultūrinio Darželio atstovai Juozas Sadauskas ir Ben. Karklius davė plačius raportus. Jie pranešė, kad Maironio diena įvyks birželio 25-tą. Iškilmių programą sudarys trys dalys:

Dalis 1: Šv. Jurgio bažnyčioj vyskupas Vincentas Brizgys aukos šv. Mišias už Maironio vėlę. Šv. Jurgio parapijos bažnytinis choras muziko Prano Ambrazo vadovybėje išpildys pritaikytą muzikos ir giesmių dalį.

Dalis 2: 2:30 po pietų Lietuvių Kultūriniam Daržely įvyks iškilmingas paminklo atidarymas. Iškilmėse dalyvaus J. E. vyskupas V. Brizgys, kun. dr. J. Prunskis, kun. klebonas Bernardas Bartis, kun. P. Dziegoraitis, miesto majoras ir įvairių kitų tautybių darželių atstovai ir svečiai. Meninę programą išpildys Čiurlionio ansamblis vadovaujant muzikui A. Mikulskiui.

Dalis 3: Šeštą valandą vakaro Šv. Jurgio parapijos auditorijoj įvyks iškilmingas bankietas, kur dalyvaus minėti ir kiti garbingi svečiai, gausinga Clevelando ir kaimyninių kolonijų lietuvių visuomenė ir kitų tautybių svečiai.

Sąryšy su poeto Maironio paminklo atidarymu bus išleista knyga. Vyčių 25 kuopos seniorai nutarė prisidėti pinigine parama ir priduot visos grupės atvaizdą.

Susirinkimas užbaigtas malda. Po to sekė vaišės. Ant stalo buvo padėtas tortas su septyniomis žvakutėmis pagerbimui Antano Mačioko, Juozo Sadausko, Jurgio Kuzo, Marijonos Trainės, J. Pikturnos, A. Tamulionio, P. Karklienės.

Pasivaišinę ir padainavę lietuviškų dainelių visi geroje nuotaikoje išsiskirstė.

P. Glušnė

Raudonosios armijos organe "Krasnaja Zviesda" kritikuojamas įprotys karininkams ir kariams kiekviena proga dovanoti laikrodėlius. Kai kurie karininkai tų laikrodėlių turį jau po keletą ir vis dar naujų gauną. *E.*

NEPAMIRŠKITE MUZIKOLOGIJOS ARCHYVO

1961 liepos 2 dieną Chicagoje įvyks Lietuvių Dainų Šventė. Į ją atvyks šimtai choristų, jon atsilankys tūkstančiai žiūrovų. Puiku.

Dainų Šventei Ruošti Komitetas ne tik labai įtemptai dirba, bet Dainų Šventėje dalyvaujančius chorus net labai stipriai piniginiai remia. Ruošia pagerbimą ilgamečių choristų. Sudarytas platus komitetas padengti neabejotiniems nuostoliams. Kilnieji Chicagos lietuviai net steikus kepa greitesniam aukų surinkimui. Ištisa eilė kitų pasididžiuotinų dalykų vyksta tos šventės išvakarėse, dėl jos.

Būtų gražu, kad ir į Dainų Šventę vykstantieji chorai, choristai ne tik atvažiuotų, dainuotų, bet ir atvežtų dovanų nors prof. J. Žilevičiaus Muzikologijos Archyvui, esančiam 2345 W. 56th St., Chicago 36, Illinois. (Jaunimo Centre). Siūlyčiau peržiūrėti savo ar choro archyvus ir minėtam Muzikologijos Archyvui atvežti jums gal nereikalingos, bet visuotinai reikšmingos medžiagos, kaip: lietuvių muzikinį gyvenimą liečiančių nuotraukų, programų, plakatų, užrašų, dainų (gal net originaluose), lietuviškų plokštelių bei kt.

Visiems lietuviškos dainos mylėtojams būtų naudinga aplankyti prof. Žilevičiaus Muzikologijos Archyvą, savo akimis pamatyti kiek bei ko tenai surinkta. Po to tai jau tikrai atsiųstumėte parvykę namuosna . . .

Visi padėkime plėsti, gausinti už Lietuvos ribų esantį vienintėlį Muzikologijos Archyvą!

Algirdas Gustaitis

WATERBURY, CONN.

Šv. Juozapo Parapijos Piknikas

Birželio 5-tą aštuntą valandą vakare, buvo sušauktas Šv. Juozapo parapijos pikniko rengimo komisijos susirinkimas ir čia pat gavom liūdną žinią, kad mūsų gerb. klebonas kun. A. E. Gradeckas yra Grace Memorial ligoninėje, New Haven, Conn., rengiamas prie operacijos. Tad pikniko rengimo vadovystė pavesta vikarui kun. Albertui Karaliui. Jis pasirodė labai gabus, greitu laiku su gera tvarka visi gavom paskyrimus pikniko dienai.

Piknikas įvyks birželio 25 dieną, nuo 12-kos iki tamsos vakare, gražiam Belleview Parke, prie Lakewood, Waterbury, Ct. Pirmas busas išvažiuos nuo John St. 1mą valandą, antras 1:30, trečias 2-rą val. po pietų. Bus geras orkestras dėl visokių šokių. Bus skanių valgių ir gėrimų.

Visi kviečiami dalyvauti ir paremti parapiją.

E. V.

Shep's Sodas

SHEP'S BIRCH BEER

IN KEGS

QUENCHES THIRST

Phone OL 4-2841

SHEPORAITIS BOTTLING CO.

444 North Main Street

Pittston, Penna.

Tėvas ir Duktė

— Man atrodo, kad tavo draugas Antanas ilgokai pasilieka pas tave vakarais. Ar motina tau nieko nesako dėl tokio jo blogo paročio?—klausia tėvas dukters.

— Ji tik tiek pasakė, kad vyrai nė kiek nepasikeitė nuo jos mergautinių laikų . . . — ramiai paaiškino duktė.

Nėra Taip Bloga

— Sveika, Stasiene, kaip jūsų dvynukai laikosi?

— Kartu valgo, kartu miega, kartu mušasi, kartu rėkia.

— Tai baisu.

— Nei kiek. Nes kai vienas rėkia, antro negirdėti.

LRKSA 30-TOS KUOPOS JUBILIEJINIS IŠVAŽIAVIMAS

Birželio-June 25, 1961

ROCKY GLEN PARKE

PROGRAMA PARKO PAVILJONE PRASIDĖS 3 VAL. P. M. IR BUS PRITAIKYTA SUSIVIENIJIMO DEIMANTINIO JUBILIEJAUS PAMINĖJIMUI. KALBĖS DIREKTORIŲ TARYBBOS NARIAI IR ORGANIZACIJOS VETERANAI.

RENGĖJAI TURĖS REFREŠMENTŲ STANDĄ

VISUOMENĖ MALONIAI KVIEČIAMA DALYVAUTI