LRKSA OFICIALUS ORGANAS
Leidžiamas kas mėnuo. Prenumerata metams $2.00
Redakcijos adresas:
71-73 So. Washington Street — (P. O. Box 32)
Wilkes-Barre, Pa. • Tel. VAlley 3-8876

GARSAS

Second-Class postage paid at Brooklyn, N. Y., Post Office

LITHUANIAN R. C. ALLIANCE OF AMERICA
Official Organ
Published Monthly
910 Willoughby Avenue, Brooklyn 21, N. Y.
Tel.: GLenmore 5-7281

NO. 11. LAPKRITIS - NOVEMBER, 1962 VOL - METAI 45-JI

Okupuotoje Lietuvoje

Palangos Tiškevičiaus rūmus pavers muziejumi

Vilniaus radijas savo reportaže pastebėjo, kad Palangoje vasaroja dailininkai iš įvairiausių Sovietijos vietų, net ir iš Erivanio (Armėnijos), Gruzijos ar Tadžikistano. Tačiau daugiausia pasirodo maskviškių dailininkų, toliau seka Leningradas, ukrainiečiai, baltarusiai ir tt. Rusams dailininkams Lietuvos pajūris patinkąs, nes jis skiriasi nuo jiems geriau pažįstamo Juodosios jūros pajūrio. Ligšiol dailininkai vasarodavo buv. Tiškevičiaus parko rūmuose ir vasaros metu juose tilptado iki 80 žmonių. Tačiau dabar pripažįstama, kad tie rūmai, tai daugiau architektūrinis pastatas ir juos numatoma paversti muziejumi. Dailininkams vasaroti, kurti, Palangoje jau išskirtas sklypas ir numatoma pastatyti nauji, sanatorinio tipo kūrybos namai.

Numeris skirtas "kruvinam doleriui" ...

Rugpiūčio 31 d. "Kauno tiesa" paskyrė visą numerį demaskuoti, jos žodžiais, tuos, "kas už kruvinus dolerius plėšė ir pardavinėjo lietuvių tautą" ... Apie turinį liudija kai kurių skyrių straipsnių antraštės: Doleris atėmė laisvę, doleris skurde skandino, doleris kruvinas ir purvinas ... Visa dienraščio medžiaga gausiai iliustruota nuotraukomis iš archyvų, dokumentų foto kopijomis. Laikraštis amerikinį kapitalą pavadino tarptautiniu žandaru, laisvės smaugiku, o Vilniaus radijas pastebėjo, kad šis "Kauno tiesos" numeris teikiąs daug faktų agitatoriams bei partiniams darbuotojams.

Kosmonautai ateizmo tarnyboje

Pagal Vilniaus radiją, sovietinių kosmonautų skridimas įrodęs, kad, girdi, netiesa, jog religija tegalinti išauklėti dorą ir sąžiningą žmogų. Patiekiamas toks argumentas — esą, "kosmoso sakalų" biografijos rodančios, kad juos išauklėjo pionierių, komjaunimo organizacijos ir partija. Čia kyla klausimas — jei Glenn su Carpenteriu nepriklausė minėtoms organizacijom, kokiu būdu jiem pavykę apskristi žemės rutulį?

Kiek mokyklų Lietuvoje?

Rugsėjo 1 d. prasidėjus naujiems mokslo metams, Lietuvoje netoli 500,000 mokinių lanko tokias mokyklas: 413 bendro lavinimo mokyklų, su gamybiniu mokymu, 880 — aštuonmečių mokyklų, 2,662 pradines mokyklas ir 46 mokyklas — pagal Vilniaus spaudos ir radijo šaltinius, siekia 28,000.

— Vilniuje leidžiamas lietuvių — prancūzų kalbų žodynas, apimąs apie 25,000 žodžių. Žodyno autorės — S. Kairiūkštytė ir I. Karsavinaitė.

JAV "pažangieji" pas Lietuvos rašytojus

Šią vasarą Lietuvoje viešėję keli JAV "pažangieji" lankėsi ir pas Lietuvos rašytojus Vilniuje, juos sveikino M. Sluckis, J. Marcinkevičius ir kt. Paskutinėmis viešėjimo dienomis, rugsėjo mėn. pradžioje, Lietuvoje veikiančio vad. taikos gynimo komiteto pirm. raš. T. Tilvytis "pažangiesiems" įteikė baltą šilko vėliavą su Picasso taikos balandžiu ir, kitoje pusėje, ranka, laužančia ginklus. Tai liaudies menininkės darbas. Susijaudinusios viešnios pažadėjo šią vėliavą vežioti iš vienos lietuvių "pažangiųjų" gyvenvietės į kitą, skatinant meilę, santaiką ... Rugsėjo 8 d. JAV turistai pro Maskvą išvyko atgal.

Smarkėja antiamerikinė propaganda

Pastaruoju metu tiek per Vilniaus radiją, tiek "Tiesoje" ir kitoje spaudoje padaugėjo medžiagos prieš JAV-bes, prezidentą, amerikinį gyvenimą, įstatymus ir kt. Kiekviena proga nurodoma į JAV tariamai imperialistinius, agresinius tikslus. "Sovietskaja Litva" dienrašty paskelbtas jau senokai JAV gyvenusio rašyt. K. Vairo-Račkausko straipsnis "Baimės atmosferoje" — čia pasakojama apie darbą, buitį ir gyvenimą kapitalistiniuose kraštuose, ypač JAV. "Tiesoje" rugsėjo 6 d. atspausdintas A. Laurinčiuko, JAV gyvenančio, straipsnis apie tai, kad "JAV studentų nuomone, nugalės komunizmas". Straipsnis tą pačią dieną pakartotas ir per Vilniaus radiją. Rugsėjo 6 d. paskelbta ir apie tai, kaip JAV policija Denverio mieste užsiiminėjusi plėšikavimu. Girdi, tokių atsitikimų Amerikoje esama daugybė. "Tiesoje" dar pagausėjo ir pikti J. Buivydo šaržai, nukreipti prieš JAV ar Fed. Vokietiją.

Lietuvoje minėjo Napoleono pralaimėjimą ties Borodino

Rugsėjo 7 d. Vilniuje ir kituose miestuose paminėta 150 m. sukaktis — kai buvęs "tėvynės karas" ir Napoleonas pralaimėjęs ties Borodino. Moksleiviai turėjo vykti į Vilniaus istorinį muziejų — čia buvo surengta plati paroda, padarytas pranešimas. Per Vilniaus radiją rugsėjo 7 d. pasakota apie Vilniuje, ruso Gurinovičiaus laikomus eksponatus, apie netoli Vilniaus esantį Rikantų miestelį. Čia, esą, Napoleonui patikusi lietuviška kaimo pirtis ir jis žadėjęs, po pergalės, grįždamas į Paryžių, vėl joje išsimaudyti. Tačiau, pagal Vilniaus radiją, Napoleonui Rikantuose išsimaudyti neteko ir jis buvo išpraustas Maskvos "pirtyje". Šioje vietovėje pastarojo karo metu prieš hitlerininkus kovoję, sprogdindami geležinkelių bėgius, ir sovietiniai partizanai.

internatus. Mokytojų skaičius,

— Lietuvoje pradedama ruoštis kitais metais minėti 1863 metų valstiečių sukilimo 100 metų sukaktį. Lietuvos ir Baltarusijos Mokslų akademijų istorijos institutai, drauge su Lietuvos valstybiniu — istoriniu muziejumi, parengsią dokumentus apie sukilimo vykdymą. **Elta**

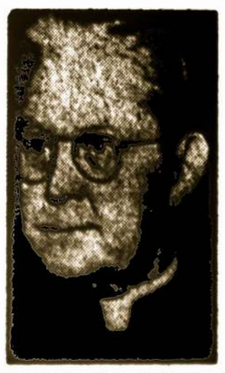

ATVYKO IR MIRTIS | Bažnyčios susirinkimą ir pirmą pasikvietė Buffalo vyskupą Joseph A. Burke spalio 16.

LAPKRIČIO 22-rą MŪSŲ SUSIVIENIJIMUI SUEIS 76 METAI AMŽIAUS

Lapkričio mėnuo mūsų Susivienijimui yra labai svarbus mėnuo, nes 1886 m. lapkričio 22-rą dieną Plymouth, Pa., įvyko steigiamasis seimas, davęs organizacijai pradžią.

Įžymiausiais Susivienijimo iniciatoriais ir steigėjas laiko mi kun. dr. Antanas Varnagiris, Juozas Paukštys, Silvestras Paukštys, dr. M. Kasakauskas, kun. Valentinas Čižauskas, Andrius Tebliušis, J. Danisevičius, M. Brazys, Vincas Blažys, Andrius Bendaravičius, V. Vročinskas, Antanas Pajaujis, Vincas Semsys, A. Totoraitis ir kiti.

Pažymėtina, kad steigiamasis seimas turėjo plačią atstovybę, nes iš devynių tais laikais JAV-ėse gyvavusių lietuviškų katalikiškų draugijų net šešios prisiuntė savo atstovus. Tos šešios draugijos iš viso turėjo 319 narių.

Kovos su lenkininkais ir laisvamaniais

Kaip pačioje Lietuvoje, taip ir čia Dėlės Samo laisvoje šalyje tais laikais dalis lietuvių buvo vergiškai pasidavę lenkiškai dvasiai, stovėjo už lietuvių lenkų unijos nesuardomybę, nors tos unijos, padarytos šimtmečiai atgal, lietuviams buvo tik žalingos. Dėl to pačioje pradžioje susipratusiems lietuviams prisiėjo su jais ginčytis, koks Susivienijimas turi būti — grynai lietuviškas ar mišrus su lenkais. Galų gale patriotiniai nusiteikę lietuviai, ypač vadovaujant žymiam patriotui kun. Aleksandrui Burbai, paėmė viršų ir Susivienijimą įstatė į grynai lietuvišką katalikišką kelią. Beje, tie ginčai ir kivirčai su lenkininkais užsitęsė apie keturis metus ir sutrukdė spartesnę organizacijos pažangą.

Apsivalius nuo lenkininkų prasidėjo nauja organizacijos nelaimė — kova su liberalais ir laisvamaniais, kurie vadovaujami dr. Šliupo ir kitų siekė organizacijos kontrolę paimti į savo rankas. Ši kova užsitęsė apie dešimt metų ir penkioliktame seime, įvykusiame 1901 metais gegužės mėnesį Wilkes-Barre, Pa., galutinai persiskirta liberalų ir laisvamanių atstovams pasitraukus iš bendro seimo ir susidarius savo organizaciją — Susivienijimą Lietuvių Amerikoje.

Kilnūs Susivienijimo darbai

Pažymėtina, kad kovojant su lenkininkais ir laisvamaniais Susivienijimas nuo pat pradžios kibo į fraternalinį, tautinį ir kultūrinį darbą. Anų laikų Susivienijimo vadovai kovojo už lietuvių lygias teises bendrai su lenkais pastatytose bažnyčiose. Buvęs Susivienijimo prezidentas kun. Aleksandras Burba daugiausia prisidėjo prie lietuvių atsiskyrimo nuo lenkų ir prie steigimo grynai lietuviškų parapijų, pats duodamas gyvą pavyzdį įsteigiant šv. Kazimiero parapiją Plymoutho miestely. Susivienijimo vadovybė taipgi ragino, kur tik galima, steigti lietuviškas mokyklas, kursus, leido pirmuosius toms mokykloms ir kursams rankvedžius, spausdino ir platino patriotinio turinio knygas ir brošiūras; gyvai reagavo į carinio režimo lietuvių tautai daromas skriaudas, tuo tikslu paruošiant ir siunčiant JAV-bių ir kitų šalių vyriausybėms atitinkamus memorandumus, kuriuose išdėstydavo to carinio režimo nešvankius darbus, nukreiptus prieš lietuvių tautą. Lenkų daromos skriaudos, ypatingai bažnyčiose, taipgi susilaukdavo griežtų protestų siunčiamų Popiežiui ir kitiems įtakingiems Katalikų Bažnyčios pareigūnams. Dar vėliau Susivienijimas savo stambiomis aukomis yra parėmęs Lietuvos švietimo ir kultūrinimo įstaigas, kaip Saulės, Žiburio, Ryto, Lietuvių Mokslo Draugiją, Lietuvių Informacijos Biurą Paryžiuje, kuris tais laikais skleidė vakariečių kalbomis propagandinę literatūrą apie Lietuvą ir lietuvių tautos teises. Susivienijimas gausiomis aukomis stipriai prisidėjo prie šv. Kazimiero, šv. Pranciškaus, Jėzaus Nukryžiuotojo, Tėvų Marijonų ir kitų religinių, tautinių ir kitokių įstaigų rėmimo. Pirmojo karo metu Susivienijimas stovėjo pirmose eilėse organizuojant nukentėjusiems Lietuvos gyventojams šalpą, taipgi uoliai dėjosi prie politinės akcijos atkovoti Lietuvai laisvę ir nepriklausomybę. Toje akcijoje Susivienijimas gyvai dalyvavo ir dalyvauja Lietuvą nusiaubus antrojo pasaulinio karo audroms ir žiaurioms okupacijoms.

Nuopelnai fraternalinėje srityje

Kiek Susivienijimas yra pasidarbavęs tiesioginėje — fraternalinėje srityje, ryškiausiai parodo tie virš aštuonių milijonų dolerių išmokėtų pomirtinių, pašalpų ir labdarybės aukų pavidale. Nesunku įsivaizduoti, kiek tos pomirtinės, pašalpos ir aukos yra prisidėję prie mažinimo sielvartų ir materialinio skurdo pačių narių ir jų šeimų. Tą gelbstančią ranką pajutę tūkstančiai šeimų netekusių savo duondavių ir globėjų.

Kaip geriausiai paminėti 76-tąją metinę sukaktį?

76-tąją Susivienijimo sukaktį, kuri sueina lapkričio 22-rą, geriausiai paminėsime aktyviai prisidėdami prie generalinio naujų narių vajaus pasisekimo. Čia reikalinga propaganda, kad mūsų tautiečiai labiau ir labiau įsisąmonintų, pad apsidraudimas Susivienijime yra pats geriausias, kadangi čia patikrinama saugi apdrauda už mažesnius mokesčius, negu kitataučių fraternalinėse ir komercinės apdraudos organizacijose ir tuo pačiu Susivienijimas rūpinasi mūsų tautos gyvybiniais reikalais. Čia taipgi reikalinga gyvoji akcija — prikalbinti ir įrašyti.

Reikalingų aplikacinių blankų reikale kreipkitės į jūsų kolonijoje gyvuojančios kuopos pareigūnus (ypatingai finansų sekretorių) arba tiesiog į Susivienijimo centro įstaigą, P. O. Box 32 (71-73 S. Washington St.), Wilkes Barre, Pa.

Prie šio darbo vertėtų prisidėti visiems organizacijos veikėjams ir eiliniams nariams.

PRIEŠMETINIAI IR METINIAI KUOPŲ SUSIRINKIMAI

Gruodžio ir sausio mėnesiais Susivienijimo kuopos laiko priešmetinius ir metinius susirinkimus, kuriuose renkamos valdybos, išduodami metiniai raportai ir svarstomi ateities veiklos planai.

Kuopos raginamos prisilaikyti konstitucijos ir pasistengti gruodžio mėnesio susirinkime išrinkti pilno sąstato valdybas, būtent: dvasios vadą, pirmininką, vicepirmininką, užrašų sekretorių, finansų sekretorių, iždininką ir du iždo globėjus. Veiklos pagyvinimui ir talkininkavimui valdybai, kur tik yra galimybių, patartina išrinkti propagandos, vajaus akcijai ir kitas specialias komisijas.

Kuopos sekretoriaus pareiga pranešti centrui ir organo redakcijai išrinktos valdybos sąstatą, įregistruoti centro įstaigoje ir paskelbti oficialiniam organe. Taipgi reikia pranešti susirinkimų tvarką: kokiomis dienomis susirinkimai bus laikomi, jų pradžia ir vieta. Iš kurių kuopų redakcija negaus jokio pranešimo apie susirinkimų tvarką, tokių kuopų susirinkimai bus skelbiami ta pačia sena tvarka.

Priešmetiniuose ir metiniuose susirinkimuose turėtų dalyvauti visi nariai ir bent vieną kartą metuose plačiau ir rimčiau pasvarstyti kuopos ir organizacijos reikalus. Kaip žinote, yra paskelbtas generalinis naujų narių vajus, kuris tęsis iki sekančio seimo. Jei patys kuopų viršininkai neturi laiko pasidarbuoti naujų narių įrašymui, tai vertėtų prieš metiniam arba metiniam susirinkime šį reikalą pasvarstyti ir išrinkti taip vadinamą kuopos organizatorių, kurio pareiga būtų rūpintis į savo kuopą įrašyti naujų narių.

Įsidėmėtina, kad laikas pasiruošti ir ateinančiam seimui, kuris įvyks birželio pabaigoje ir liepos pradžioje Cleveland, Ohio.

Nuo kuopų veiklos priklauso paties Susivienijimo gyvesnis veikimas, narystės augimas ir bendrai didesnė įtaka mūsų visuomenėje.

Tadgi į priešmetinius ir metinius susirinkimus nariai raginami atkreipti reikiamą dėmesį.

MONTEVIDEO, Urugvay. Antrasis Pietų Amerikos lietuvių visuotinis kongresas įvyks 1963 m. vasario 23-24 d. Urugvay sostinėje Montevideo. Organizaciniam komitetui pirmininkauja Vytautas Dorelis, sekretoriauja Gvidas Mačanskas.

SEATTLE, Wash. Spalių 21-mą uždaryta šešis mėnesius vykusi paraulinė paroda, kurią aplankė apie dešimt milijonų žmonių.

MASKVAI PAŽADĖJUS RAKETŲ BAZES KUBOJE PANAIKINTI ĮTAMPA ATSLŪGO

PREZIDENTAS J. F. KENNEDY spalio 22 kalboje.

Pasitaręs su vyriausybės (kabineto) nariais, su Kongreso demokratų ir respublikonų vadais, taipgi su militariniais ekspertais, spalio 22, vakare, per televiziją prezidentas John F. Kennedy pasakė kalbą, kuri sujaudino Ameriką ir visą pasaulį.

Sąryšy su Sovietų raketinių bazių Kuboje konstrukcija ir branduolinių ginklų gabenimu, prezidentas tarp ko kito pasakė:

Pereitą savaitę neabejotinais duomenimis buvo nustatytas faktas, kad šioj pavergtoj saloj yra rengiama eilė ofenzyvinių raketų bazių.

Šių bazių paskirtis negali būti kitokia kaip tik parengti galimybę branduoliniam smūgiui į Vakarų Pasaulį.

Trumpai tariant, kiekviena tokia raketa yra pajėgi smogti Washingtoną, D. C., Panamos Kanalą, Canaveralo iškyšulį, Meksikos miestą ar betkurį kitą miestą pietinėje Jungtinių Valstybių dalyje, Viduriniėje Amerikoje ar Karibų jūros srityje.

Veikdamas, tad, mūsų pačių ir viso Vakarų Pusrutulio saugumo gynybos sumetimais ir naudodamasis konstitucijos man suteikta galia, kaip ji patvirtinta Kongreso rezoliucijoje, aš patvarkiau, kad tučtuojau būtų padaryti šie žingsniai:

PIRMA, šiam ofenzyviniam pasirengimui sustabdyti, yra pradedamas griežtas visų į Kubą siunčiamų puolamųjų karinių įrengimų karantinavimas. Visi į Kubą plaukiantieji betkokios rūšies laivai, iš kokio jie bebūtų krašto ar uosto, kuriuose bus rasta esant puolamųjų ginklų krovinio, turi būti grąžinami. Šis karantinavimas, jei reikės, bus išplėstas ir kitų rūšių transporto priemonėms.

ANTRA, aš patvarkiau, kad būtų tęsiamas ir sustiprintas Kubos bei jos karinių pasirengimų atidus stebėjimas.

TREČIA, šio krašto politika bus — bet kokį branduolinį sviedinį paleistą iš Kubos prieš betkokią Vakarų Pusrutulio valstybę laikyti Sovietų Sąjungos puolimu prieš Jungtines Valstybes, reikalaujančiu pilno atsikeršijamo atsakymo Sovietų Sąjungai.

SEPTINTA ir galutina, aš kviečiu premjerą Chruščiovą sustabdyti ir pašalinti šį slapukišką, beatodairišką ir provokacišką grasymą pasaulio taikai ir patvariems santykiams tarp mūsų abiejų valstybių.

Aš toliau kviečiu jį mesti tą pasauliui viešpatavimo linkmę ir įsijungti į istorines pastangas baigti pavojingas ginkavimosi lenktynes ir performuoti žmonijos istoriją.

Taikydamas savo žodžius pavergtiems Kubos gyventojams, prezidentas Kennedy kalbėjo:

Pagaliau, noriu pasakyti keletą žodžių pavergtiems Kubos žmonėms, kuriem ši kalba perduodama specialiais radijo įtaisais.

Aš kalbu jums kaip draugas, kaip vienas iš tų, kurs žino jūsų gilų pristrigimą prie tėvynės, kuris dalinasi su jumis jūsų siekimasi laisvės ir teisingumo visiem.

Aš stebėjau ir stebėjau su giliu liūdesiu, kaip jūsų tautinė revoliucija tapo išduota ir kaip jūsų tėvynė pateko svetimų viešpatavimam.

Dabar jūsų vadai nebėra Kubos vadai įkvėpti Kubos idealų. Jie yra pastumdėliai ir agentai tarptautinio sąmokslo, kuris atkreipė Kubą prieš jūsų draugus ir kaimynus Amerikose ir pavertė ją pirmąja Lotynų Amerikos šalim, tempančia branduolinio karo taikiniu, pirmąja Lotynų Amerikos šalim turinčia tų ginklų savo žemėje.

Tie nauji ginklai nėra jūsų labui. Jie neduoda nieko jūsų taikingam gyvenimui ir gerovei; jie gali tik sugriauti jos pamatus.

Bet šis kraštas neturi noro sukelti jums kančių ar primesti jums kokią nors santvarką. Daug kartų praeity Kubos žmonės sukildavo nusimesti tironų, kurie buvo sugriovę jų laisvę.

Ir aš neabejoju, kad daugumas kubiečių šiandien laukia laiko, kada jie bus iš tiesų laisvi, laisvi nuo svetimo viešpatavimo, laisvi pasirinkti savo vadus, laisvi pasirinkti savo santvarką, laisvi turėti savo nuosavą žemę, laisvi kalbėti ir rašyti ir mėstis be baimės ir paženinimo.

Ir tada Kuba bus vėl sveikinama sugrįžusi laisvų tautų bendruomenėn ir šio pusrutulio draugovėn.

Mūsų tikslas yra ne jėgos pergalė, bet tiesos apgynimas; ne taika laisvės kaina, bet ir taika ir laisvė šiame pusrutulyje ir, tikimės, visame pasaulyje.

Nuaidėjus prez. Kennedy kalbai tuoj buvo sušauktas Jungtinių Tautų Saugumo Tarybos posėdis. Čia JAV-bių ambasadorius Adlai Stevenson pasakė didelę kalbą, paliesdamas Sovietų begėdišką pasirašytų sutarčių laužymą, brutalia jėga užgrobimus, ta proga suminėdamas ir Pabaltijo (Lietuvos, Latvijos ir Estijos) pavergimą ir pasiūlė rezoliuciją, reikalaujančią raketinių bazių įrengimus Kuboje panaikinti ir branduolinius ginklus išgabenti. Sovietų atstovas Zorin ir Kubos atstovas Mario Garcia - Inchaustegui, komunistam įprastu įžūlumu ir nachalumu, iškraipytais faktais, primetimu JAV-bėms imperialistinės agresijos, mėgino Stevensono kaltinimus atremti.

Prezidento Kennedy ir jo vy-

(Tęsinys 2 pusl., 6-7 kol.)

"GARSAS"
Published monthly by
LITHUANIAN ROMAN CATHOLIC ALLIANCE OF AMERICA
910 Willoughby Avenue, Brooklyn 21, N. Y. • Tel. GLenmore 5-7261
Second Class Postage Paid at Brooklyn, N. Y., Post Office
Editor — Matas Zujus
P. O. Box 32 (71-73 So. Washington Street), Wilkes-Barre, Pa.
Subscription $2.00 per year • Advertising Rates on Application
Raštus (straipsnius ir korespondencijas) redakcija taiso savo nuožiūra
Nespausdintus raštus grąžina tik patiems autoriams prašant

20-tojo AMŽIAUS TIRONAI PATYS ŽIAURIAUSI

Kiekvienas amžius yra turėjęs žiaurių tironų. Šiame raište suminėsime tik pačius didžiausius.

Iš penkioliktojo šimtmečio yra žinomas gunų valdovas Atilla, kuris įsiveržęs Europon naikino miestus ir be atodairos žudė žmones. Jis siautė apie 20 metų ir dėl atliktų žiaurių darbų buvo pramintas Dievo rykšte.

Tryliktame amžiuje Azijoje ir rytų Europoje siautė mongolų vadas Činghiz (Genghis) Khan, kuris su savo gaujomis Herato provincijoje, Afganistane, vienos savaitės laikotarpiu išžudė apie du milijonus žmonių. Jo giminaitis Tamerlanas taipgi buvo labai žiaurus, jo įsakymu Bagdade buvo pastatyta piramidė iš 90 tūkstančių žmonių kaukuolių.

Catherine de Madici, Prancūzijos karaliaus Karolio Devintojo motinos iniciatyva, 1572 metais šv. Baltramiejaus dienos išvakarėse buvo pravestos hugenotų skerdynės. Vien tik Paryžiuje tą naktį žuvo apie du tūkstančiai hugenotų, o visoj Prancūzijoj apie dvidešimt tūkstančių. Skerdynės buvo pravestos motinai įtikinus sūnų karalių, kad įsigalėjus hugenotams jie neteksią sosto.

Betgi nei vienas praeities tironas negali prisilyginti 20-jo amžiaus kraugeriams Hitlerio, Lenino ir Stalino asmenyse.

Hitleris su savo naciais valdė Vokietiją tik apie 10 metų, sukėlė antrąjį pasaulinį karą ir jo sukurtame gaisre patys žuvo. Hitleris fanatiškai buvo įsitikinęs, kad vokiečiai yra parinktoji rasė, kuriai yra lemta valdyti pasaulį. Apskaičiuojama, kad nuo Hitlerio ir jo nacių rankų žuvo apie 6 milijonai žydų, apie 3 milijonai lenkų, tiek pat rusų ir šimtai tūkstančių prancūzų, čekų ir kitų tautybių. Deja, nuo nacių rankos žuvo ir tūkstančiai taurių Lietuvos patriotų.

Teisiant nacių vadovus kriminalistus Nuernberge, gyvieji liudininkai parodė tikrai nežmoniškus darbus, kaip jie įrengtose koncentracijų stovyklose masiniai žudė nekaltus žmones. Jų aukomis buvo vyrai, moterys, vaikai ir net kūdikiai. Dažnai į mirties kameras varydavo moteris su kūdikiais ant rankų ir ten kartu nutroškindavo. Buvo parodymų, kad vokiečiai naciai su savo aukomis darydavo biauriausios rūšies eksperimentus, jų galvas sumažindavo iki beisbolo kamuolio didumo; iš žmonių odos padirbdavo lempoms dangtelius (lamp shades); žudymo kamerose pritrūkus gazų, egzekutoriai mesdavo gyvuosius, neišskiriant vaikų ir kūdikių, į krematorijų pečius; iš nužudytųjų burnų lupdavo pauksuotus dantis valstybinio iždo naudai.

Teisiant Tojo ir kitus japonų karo kriminalistus, irgi iškelta nežmoniški elgesiai ir nusikaltimai. Per pasalingą Pearl Harbor užpuolimą japonų lėktuvai sunaikino ir sužalojo daug karo laivų ir užmušė 2300 amerikiečių kareivių jūreivių, marinų ir civilių. Ataka buvo pravesta tuo laiku, kai Washingtone Japonijos delegacija tarėsi su JAV-bių pareigūnais taikos reikalais. Ta ataka įtraukė JAV-bes į pasaulinį karą. Karo laiku šešių savaičių laikotarpy Nankingo provincijoj japonai išžudė 200,000 kiniečių. Už tai jų komandierius Twane Matsui aliantų buvo pakartas, kaip karo kriminalistas. Teisiant kriminalistus iškelta ypatingai žiaurus elgesys su karo belaisviais. Australijos vyriausybė savo oficialiam raporte priduotam Jungtinių Tautų Karo Kriminalų Komisijai parodė, kad japonų kareiviai suimtiems amerikiečiams ir australų kareiviams užpakaly surišdavo rankas, atlikdavo durtuvų praktikas ir dar gyvų kareivių kūnus piaustydavo į gabalus ir juos pavartodavo maistui. Su moterimis, neišskiriant slaugių ir seserų vienuolių, japonai irgi labai žiauriai elgdavosi.

Betgi visus kitus tironus pralenkia raudonieji tironai. Pats vyriausias Sovietų steigėjas Leninas mokino, kad komunistai turi praktikuoti koegzistenciją su kitomis tautomis, kol tiek sustiprėsią, kad galėtų paimti kontrolę pasauline revoliucija. Jis aiškiai pasakė, kad komunistai nėra pacifistai, "konfliktas yra neišvengiamas, didieji politikos klausimai gali būti išspręsti tik smurtu". Lenino žodžiais, "neįmanoma, kad komunizmas ir demokratijos galėtų gyvuoti pasauly šalia vieni kitų ir kad neišvengtinai vieni turi žūti". Leninas taipgi pareiškė, kad "nesvarbu, jei net trys ketvirtadaliai pasaulio žmonijos žūtų, jei tik vienas ketvirtadalis išliktų komunistais".

Leninui vadovaujant raudonajam režimui, pirmaisiais penkiais metais išžudyta apie du milijonai žmonių, tarp kurių 28 vyskupai, 1219 kunigų, 6,000 mokytojų, 9,000 daktarų, 54,000 karininkų, 260,000 kareivių, 70,000 policistų, 355,250 ofiso tarnautojų, 193,290 darbininkų, 815,000 ūkininkų.

Betgi tarp visų tironų visa galva aukščiausia stovi užėmęs Lenino vietą Josifas Stalinas — Vissarionovich Džiugašvili. Vien tik suvarant Ukrainos gyventojus į kolchozus išžudyta apie 5 milijonai žmonių. Kiek prie Stalino režimo išžudyta lietuvių, lenkų, latvių estų ir kitų tautybių žmonių tiksliai apskaičiuoti neįmanoma, nes genocido vykdytojai savo darbus stengiasi užslėpti nuo laisvojo pasaulio akių ir patikrinimų. Bendrai, Stalino kreditui priskaitoma virš 30 milijonų išžudytų žmonių.

Sovietai turi pavergę apie 200 skirtingų rasinių grupių, vartojančių 125 skirtingas kalbas ir praktikuojančių 40 skirtingų religijų. Sovietinis režimas planingai siekia kiekvieną tautinę grupę kuolabiausia susilpninti ir kuostipriausia pajungti komunistinei tvarkai. Ta tvarka nieko gero žmonėms neduoda, ją palaiko tik brutalia jėga, o komunistiniai vilkai pirmoje vietoje kovoja už kruvinąjį sostą ir kad jame kuoilgiausia galėtų išsilaikyti. Pats Stalinas yra išžudęs pusę (13 iš 26) pirmojo originalinio Lenino sudaryto kabineto narių, tarp jų Kamenovą, Rykovą, Leoną Trockį ir kitus, kad tik labiau įsistiprinti ir išsilaikyti diktatoriaus poste.

Po baisių pasaulinio karo audrų ir okupacijų daugelis tautų atgavo laisvę ir nepriklausomybę. Azijos ir Afrikos kalnais eina pavasaris, nešdamas pusiau civilizuotoms ir necivilizuotoms tautoms laisvę ir nepriklausomybę, tik sena istorinė lietuvių tauta turi vilkti rusiškojo raudonojo imperializmo uždėtą jungą, kokio ji nėra mačiusi savo ilgoje margaspalvėje istorijoje.

Vis tik ateis laikas — išauš ir Lietuvai nauja gadynė.

"KODĖL JŪS, LIETUVIAI, TAIP GREITAI NUBLUKOTE"

Kan. dr. J. B. Končiaus kalba per radiją Pittsburghe, Pa., 1962 m. spalio 7 d.

Mieli lietuviai,

Lietuvių tauta, Sovietų Rusijos pavergta, šiais laikais kenčia daugiau negu kada praeities istorijoj. Lietuviai šiandien yra ne tik komunistų vergai, bet dar brukami į kalėjimus, tremiami į Sibirą vergijos darbams tik todėl, kad jie yra garbingi žmonės, tvirto charakterio, mylį Dievą ir savo Tėvynę. Sovietų — rusų tikslas yra aiškus: išblaškyti bei išžudyti tautos vadus ir išrauti iš žmonių Dievo ir tautos meilę, kad lengviau juos vergais padaryti.

Mes, lietuviai, gyveną laisvame pasaulyje, ypač Amerikoje, privalome susirūpinti lietuvių tautos likimu ir su didžiausiu uolumu ir pasiaukojimu vieningai darbuotis švento tikėjimo ir lietuvybės išlaikymui. Pirmiausiai jūs, tėvai, motinos įkvėpkite į savo kūdikių sielas Dievo ir lietuvybės meilę ir kalbėkite su jais lietuviškai. Mes privalome didžiuotis mokėdami šią seniausią ir gražiausią pasaulyje kalbą. Net kitataučiai, žymūs profesoriai, mokosi lietuvių kalbos ir didžiuojasi ją mokėdami. Čia priminsiu prof. Eretą, šveicarą, prof. Kantą, vokietį, Princeton universiteto prof. Bender, Pennsylvanijos universiteto prof. Senn. Puikiai jie yra išmokę lietuvių kalbą. Kodėl gi mes taip lengvai norime išsižadėti tos gražios lietuvių kalbos. Reikia stebėtis, kodėl jūsų parapinėse mokyklose Pittsburghe nebemokina nei lietuvių kalbos, nei dainų, nei giesmių, nei poterėlių lietuvių kalba. Net ir Lietuvos himno nemoka sugiedoti. Jūsų gi tėvai ir protėviai kruvinu prakaitu dirbdami aukojo savo paskutinius dolerius tų gražių bažnyčių, vienuolynų, mokyklų ir salių statymui. Jie gausiai aukojo ir pasišventė noriai tam, kad jų vaikai tose mokyklose iš seselių išmoktų lietuvių kalbos, kad lietuvių dainos jų tarpe skambėtų, kad lietuvių giesmes bažnyčioje giedotų. Kodėl jūs, lietuviai, taip greitai nublukote? Juk niekas jūsų nevaržo — nei Amerikos valdžia, nei bažnyčios vyriausybė. Niekas nedraudžia, kad jūsų vaikučiai būtų lietuviškai mokomi ir kad bažnyčiose būtų laikomos lietuvių kalbos pamaldos. Priešingai, Amerikos vyriausybė nori, kad jūsų jaunimas mokytųsi lietuvių kalbos, nes aukštesnėse mokyklose už lietuvių kalbos pamokas užskaito kreditus.

Grįžkite prie savo tėvų — protėvių kilnios dvasios, tegul skamba lietuviškos giesmės jūsų bažnyčiose, tegul jūsų jaunimas traukia gražias lietuviškas dainas. Nedaleiskite, kad kas mėgintų atitraukti jūsų vaikučius nuo lietuvybės meilės. Tegyvuoja mūsų gražus jaunimas su gražiais lietuviškais papročiais, malda ir daina.

CARACAS, Venecuela. Spalio 29 Venecuelos vyriausybė paskelbė suėmus du komunistus, dalyvavusius alyvos jėgainių sprogdinime. Tvirtinama, kad sabotažninkai instrukcijas gauna iš Castro vyriausybės.

POPIEŽIUS JONAS XXIII tremtinių ir išeivių kongrese laimina delegatus. Matome ir lietuvių delegatus su kun. V. Mincevičium ir klier. J. Staškevičium.

BALFO VIENUOLIKTOJO SEIMO PRIIMTOS REZOLIUCIJOS

Balfo vienuoliktasis seimas, įvykęs 1962 spalio 13 Baltimorėje, aptaręs veiklą, atliktus darbus ir ateities planus, priėmė šias rezoliucijas.

1. Seimas prašo direktorius nešti Balfo idėją į viešąjį lietuvių gyvenimą: į spaudą, radiją, liet. suvažiavimus ir įvairias sueigas. Seimas prašo direktorius ir valdybos narius dalyvauti Balfo veikloje, jų organų posėdžiuose, o negalint į juos atvykti, deleguoti savo įgaliotinius.

2. Seimas taria, kad Balfas ir toliau ryžtasi šelpti Europoje likusius ir emigruoti negalinčius lietuvius, bet ypatingą dėmesį kreipia į okupuotoje Lietuvoje, Sibire ir Lenkijoje vargstančių lietuvių šelpimą. Tiems uždaviniams atlikti Balfo seimas kreipiasi į viso laisvojo pasaulio lietuvius prašydamas ir toliau remti Balfo darbus aukomis. Balfas laukia aukų ir talkos kaip iš paskirų tautiečių, taip ir iš lietuviškųjų organizacijų.

3. Seimas apgailestauja, kad daugumas buvusių Balfo stipendininkų stovi nuošaliai Balfo darbų ir prašo juos ateiti talkon Balfui savo aukomis.

4. Jei dėl pasikeitusių sąlygų pasidarytų neįmanoma tęsti lietuvių šelpimą Vokietijoje ligšioliniu būdu, tai Balfo centras įgaliojamas šalpą tęsti individualiai.

5. Turint galvoje, jog koordinuota šalpa yra efektingesnė ir jos administravimas pareikalauja mažiau išlaidų, ir žinant, kad Balfas iki šiol savo nešališku ir vieningu darbu yra užsitarnavęs daugelio lietuvių pritarimo, prašo visą lietuvių šalpą centralizuoti Balfe. Seimas prašo neorganizuoti atskirų fondų šalpai, o esančius koordinuoti savo darbus su Balfu.

6. Seimas dar kartą kreipiasi į visų lietuvių kolonijų kultūrines ir politines organizacijas prašydamas Baisiojo Birželio įvykių minėjimų ruošimą užleisti Balfui ir jų metu surinktas aukas skirti okupuotoj Lietuvoj ir Sibire kenčiantiems lietuviams šeltpi.

7. Seimas paveda Centro įstaigai tarpininkauti nominuotų siuntinių pasiuntimui.

8. Seimas paveda valdybai ištirti galimybes sumažinti išlaidas Muencheno įstaigos administracijai.

9. Seimas kreipia valdybos dėmesį į reikalą šelpti ir Amerikoje vargstančius lietuvius.

10. Seimas apgailestauja, kad prelegentu pakviestas dr. J. Grinius neturėjo progos seime kalbėti.

11. Seimas reiškia nuoširdžią padėką Balfo uoliesiems veikėjams skyriuose ir tiems paviniams veikėjams, kurie dirba ten, kur nėra skyrių ir gausiai papildo Balfo lėšas. Seimas linki jiems nepavargti kilniame šalpos lėšų telkimo darbe.

12. Lietuvių spauda ir radijas daug prisideda prie Balfo tikslų populiarinimo ir rėmimo. Todėl seimas nuoširdžiai dėkoja spaudai ir liet. radijo valandėlių vedėjams už jų gražią talką Balfo darbuose.

13. Seimas reiškia padėką jo ruošimo komitetui, ypačiai jo pirmininkei dr. E. Armanienei ir visiems prisidėjusiems prie jo pasisekimo.

14. Seimas nuoširdžiai dėkoja už sveikinimus ir linkėjimus jį sveikinusiems asmenims.

A. Bendorius,
Rezoliucijų Komisijos Pirm.

Kinijos priėmimą vėl atmetė

NEW YORK. Spalio 30 Jungtinės Tautos svarstė Sovietų rezoliuciją, reikalaujančią priimti narystėn komunistinę Kiniją ir pašalinti nacionalistinę Kiniją. Už kom. Kinijos priėmimą balsavo 42 valstybių atstovai, prieš 56, susilaikė 12. Rezoliuciją pravesti reikalinga surinkti du trečdaliu balsų.

Pernykščių metų balsavimo daviniai buvo tokie: už raudonosios Kinijos priėmimą 36, prieš 48, susilaikė 20. Taigi, raudonųjų bloko viltys šiais metais įvesti komunistinę Kiniją J. Tautų narystėn toli gražu neišsipildė. Net kai kurios naujos Afrikos valstybės, pasipiktinę raudonosios Kinijos agresija prieš Indiją, pakeitė savo nusistatymą — balsavo prieš priėmimą. Daugelio nuostabai — už priėmimą balsavo Indija ir Anglija.

STOCKHOLMAS. Spalio 25-tą paskelbta, kad amerikietis rašytojas John Steinbeck laimėjo Nobelio literatūros premiją.

A message from the Treasury of a free people

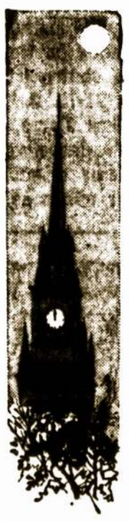

You, too, can help put down a threat to freedom

Uncle Sam has had some pretty conscientious help in the "freedom department" over the years.

Some of the best-known contributors were an expert horseman named Revere . . . a group of amateur stevedores who made iced tea in Boston Harbor . . . and a party of revolutionaries who created an unsplittable nation under the shadow of a cracked bell.

Today the freedom which those patriots won for us is being challenged. And freedom will always need brave men to defend and preserve it. Men and women, like you.

You can do your share toward defending freedom by buying United States Savings Bonds today. The dollars you invest this way go right to work for your country now, as well as for your future.

How about buying a $50 Savings Bond (the most popular size) next payday? The cost is only $37.50.

Best known for his midnight ride to Lexington, famous patriot Paul Revere also designed the first Continental currency, the first official seal of the Colonies, and the state seal of Massachusetts, still in use today.

Buy an EXTRA Bond during the Freedom Bond Drive

Keep freedom in your future with U.S. Savings Bonds

The U.S. Government does not pay for this advertising. The Treasury Department thanks The Advertising Council and this newspaper for their patriotic support.

Maskvai pažadėjus raketų bazes Kuboje panaikinti — įtampa atslūgo

Tęsinys iš pirmojo pusl.)

riausybės užimtą poziciją be atidėliojimų vieningai užgyrė Amerikos Valstybių Organizacija (OAS), kuriai priklauso 21 valstybė, Šiaurinio Atlanto Gynybos Organizacija (NATO) ir daugelis paskirų valstybių, tuo pačiu žygiu pasmerkdami naujus pasalingus raudonųjų kėslus.

Nesnaudė ir raudonieji, jų bendrakeleiviai ir simpatizatoriai. Sufanatizuotos raudonųjų gaujos kelias dienas demonstravo prie JAV-bių ambasados rūmų Maskvoje, daužydami langus ir drabstydami jovalu pastato sienas. Pažymėtina, kad policija ir tvarkai palaikyti prisiųsti kariai ištisas valandas lūkuriuodavo, duodami progą gaujoms neva išreikšti protestus prieš jankių "agresiją" Kuboje. Deja, raudonieji pasistengė protesto demonstracijas surengti daugely demokratinių šalių, neišskiriant nei pačių JAV-bių. Čia tos demonstracijos vyko neva taikos priedangoje.

Chruščiovas, pajutęs JAV-bių griežtą nusistatymą, padarė pasitraukimo gestą — pažadėdamas raketų bazes Kuboje panaikinti ir nuklinius ginklus išgabenti. Pasitarimai eina įvairiais frontais.

Netolima ateitis parodys, kiek šis Sovietų pasitraukimas patarnaus taikai. Rasite, raudonieji nudegę nagus vienoje vietoje, pamėgins atsigriebti kitoje. O tų opių vietų yra tiek ir tiek.

"PANAUDOKIME AMERIKOS LAISVĖS PALAIMAS LAISVINTI IR PRIKELTI LIETUVĄ MŪSŲ"

J. Kajecko, Lietuvos Atstovo, kalba, pasakyta BALF'o seimo bankete, Baltimorėje, 1962 m. spalio mėn. 13 d.

Garbė būti šiame BALF'o suvažiavime sostinės ir mano kaimynystėje. Garbė dėl to, kad nei viena lietuvių organizacija nėra tiek ašarų nušluosčiusi, tiek skausmo ir sielvarto sumažinusi ir tiek džiaugsmo, moralinės bei materialinės paramos nelaimingiems tautiečiams suteikusi, kaip BALFas. Jo ranka pasiekė jauną ir seną, sveiką ir ligonį. Ji pasiekė nelaimingą tautietį laisvėje, namų nevalioje ir Sibiro tremtyje. Salpa pasireiškė ne tik maistu, drabužiu, vaistais, maldaknyge, stipendija; ji pasireiškė taip pat afidavitais, pastangomis praverti tremtiniams plačiau vartus į šią laisvės palaimų šalį ir kitokia globa.

Rusų rašytojas Balmontas kadaise patyręs lietuviškos širdies gerumą parašė eilėraštį, užvardintą Litva zolotoje slovo — Lietuva — aukso žodis. Tą patį galima būtų pasakyti ir apie BALFa, nes jo darbai irgi auksiniai.

BALFas šelpė ir tebešelpia savo tautiečius ne tik dėl to, kad Lietuvą ir savuosius myli, bet ir dėl to, kad tikėjo ir tebetiki busimu Lietuvos prisikėlimu. Meilė savųjų ir tikėjimo, savo tautos nemarumu, kituose gaivinimas — aukščiausios rušies labdarybė.

Jūs susirinkote vietoje, kur iš tikrųjų galima pasistiprinti tikėjimu Lietuva. Netoliese nuo šios vietos, prie Baltimorės uosto, ant kalvelės Fort McHenry vadinamos, buvo kuriama šios šalies istorija. Čia buvo lemiama šio krašto ateitis. Po vienos nakties atkaklios kovos, dienai brėkštant, "the flag was still there". Čia gimė JAV himnas. Po 22 metų lietuvių tautos nakties, Lietuvos trispalvė irgi čia tos istoriškos vietos kaimynystėje, tebeplevesuoja. Jūsų labdara vykdoma tos trispalvės ženkle. Ji vykdoma, kad lietuvių tauta išliktų ir gyvuotų laisva amžinai.

Šis suvažiavimas vyksta ir kitame garbingame ženkle. Tik trejeta savaičių mus teskiria nuo garsaus Lincolno Emancipacijos Deklaracijos šimto metų sukakties. Tąja deklaracija pažadėta laisvė vergams visur pasaulyje. Pasaulis, anot Lincolno, negali palikti pusiau laisvas ir pusiau pavergtas. Šiandien emancipacijos idėja triumfuoja Afrikos žemyne. Tik, deja, po Lietuvą žiema. Kremliaus tironai tebetiki, kad ji tautų pavasario, Afrikos pavyzdžiu, neverta. Tai Kremliaus "logika".

Jūsų suvažiavimas vyksta ir Amerikos atradimo sukakties ženkle. Vakar turėjau garbės ją minėti Kolumbo tėvynės ambasadoje, Washingtone. Ji paminėtina ir lietuvių. Anot Emersono, kiekvienas laivas, kuris pasiekia šios šalies krantus, gavo čarterį iš Kolumbo. Iš jo čarterį gavo ir laivai, kurie mus arba mūsų tėvus čia atvežė. Mes Kolumbo labdaros dėka tesuradom Ameriką. Suradom ją, ne kad nuo Lietuvos nusigręžti, bet kad čia užsistoti pavergtus tautiečius, kurių lūpos užčiauptos, arba, kurie iš bėdos priversti liaupsinti pagyrus Kremliaus stabams. Neseniai Lietuvoje lankęsis p. D. Kuraitis liudija, kad "neturim nuovokos, kiek vargo, bado ir skausmo išgyveno kiekviena Lietuvoje palikusi šeima". Gi kai bando prisiminti antrą rusų sugrįžimą Lietuvon, pasakojančių "akys ašarų prisipildo, burna užspringsta, liežuvis sukietėja ir žodžio pratarti negali". Tokio likimo laisvasis lietuvis išvengė. Jis pasekė Kolumbo praskintu keliu. Tat, panaudokime Amerikos laisvės palaimas laisvinti ir prikelti Lietuvą mūsų.

Šis suvažiavimas vyksta Maironio metais. Tas Lietuvos atgimimo pranašas pateikė receptą Lietuvai prikelti. Jis iškaltas jo antkapy Kaune:

Nors mūsų, broliai, nedaugel yra,
Tačiau mes tvirti, jei riš vienybė.

Toji vienybė, kaip žinote, šiuo metu mūsų tarpe stipriai šlubuoja. Tikėkime, ji atgis ir mūsų bus Maironio skelbti "ateinanti metai".

Pastebėtina, kad BALF'o karitatyvinis darbas netiesioginiai pasitarnauja ir mūsų tautiečių vienybei. Jis prisideda prie pašlijusios vienybės tautinio solidarumo realizavimo. Balfo šalpos darbe visi tautiečiai sutilpti gali ir visi jame pageidaujami. Šelpiamųjų tarpe posūnių bei podukrų nėra. Balfas — gerasis samarietis tikrąja to žodžio prasme.

Užvakar prasidėjo Visuotinis Bažnyčios susirinkimas Vatikane. Jo užsimojimų programoje taip pat figūruoja ir vargo pasaulyje mažinimas. Vargo ir priespaudos Lietuvoje tiek, kiek niekad istorijoj nebuvo. Kas leistina Afrikos buvusiom kolonijom, neleistina Kremliaus kolonijai, kuri Lietuva vadinasi. Kas pateko į Maskvos "globą", išėjimo į laisvąjį pasaulį, kaip iš Dantės aprašomo pragaro, nėra.

BALFas labdaros organizacija. Nepaprastas supuolimas, kad šis suvažiavimas vyksta kaimynystėje didžiausios labdaros organizacijos pasaulyje. Toji organizacija tai Šv. Alfonso lietuvių parapija Baltimorėje, su prel. L. I. Mendeliu, S. T. D., priešakyje. Ji irgi labdarą praktikuoja. Ji vien misijų parėmime užima pirmą vietą visoj Amerikoj ir tuo pačiu visame pasaulyje. Taigi, yra kur pasimokyti labdaros vajų organizavimo.

Kaip esama nežiomų kareivių, esama ir nežinomų labdarių. Aną dieną vieno asmens užklausiau, kiek jis ligšiol yra pasiuntęs pavergtiems lietuviams siuntinių. Atsakė apskaičiuojąs, kad pasiuntęs už 20,000 dol. Esama ir tokių "dypukų".

Aš niekad negalių pamiršti laiško, kurį savo laiku gavau iš vienos ponios. Ji prašėsi parekomenduoti ją būti pirmąja astronaute raketoje į mėnulį su vienui vienintele sąlyga, kad jai žuvus jos brangieji Lietuvoje būtų siuntiniais aprūpinti, ko ji jau nebeįstengianti. Tai pavyzdžiai auksinės tautos, auksinių tautiečių auksinių darbų.

Anot Jack London, duoti šuniui kaulą nėra labdarybė. Labdarybė yra tada, kai esant lygiai alkanam, kaip šuo, su juo kaulu dalinamasi. Westminster Abbey, Londone, ant kapo, arti 300 metų senumo, yra užrašas:

Ką daviau — tebeturiu,
Ką pasilikau — praradau neatiduodamas.

Labdara anot Kanto — garbės skola. Kas jos nemoka, gali ištikti, kaip ištiko BALFo kaimyną. (Pailiustruota pavyzdžiu).

Pavergtųjų, laisvųjų ir šelpiamųjų lietuvių visame pasaulyje vardu, aš laikau didele garbe pareikšti gilią padėką p. Marylando gubernatoriui ir p. Baltimorės miesto mayorui už šios dienos paskelbimą BALFo diena. Aš taip pat norėčiau šelpiamų tautiečių ir savo asmenišku vardu pareikšti giliai nuoširdų dėkingumą BALFo vadovybei, su kan. J. B. Končium ir BALFo reikalų vedėju, kun. L. Jankum priešakyje, už visa, kas padaryta nelaimingųjų tautiečių daliai palengvinti. Nes daugelis jų neturi" nei pastogės, nei tėvynės, nei mažiausios vilties spindulių" (J. Aistis). Jie sudeda "giesmę iš savo skriaudos. Iš teisių po budelio kojų pamintų. Ir kenčiančios širdys ... kad gimtąją žemę atmintų". (Putinas).

Nauja ALT valdyba

Dienraščio "Draugo" pranešimu, šeštadienį, spalio 27, Chicagoje posėdžiavo Amerikos Lietuvių Tarybos naujoji valdyba. Posėdis įvyko Chicagos Lietuvių draugijos patalpose. Dalyvavo visi valdybos nariai: E. Bartkus, T. Blinstrubas, P. Dargis, dr. K. Drangelis, dr. P. Grigaitis, inž. A. Rudis, dr. V. Šimaitis, L. Šimutis, J. Talalas ir M. Vaidyla.

Svarbiausias šio posėdžio tikslas buvo pasidalinti pareigomis. L. Šimutis išrinktas ALT pirmininku, dr. P. Grigaitis pirmuoju vicepirmininku, kiti vicepirmininkai — T. Blinstrubas, P. Dargis, K. Drangelis ir A. Rudis. Inž. Eugenijus Bartkus išrinktas pirmuoju sekretorium, antruoju sekr. — Vl. Šimaitis, iždininku — Mikas Vaidyla, finansų raštininku Jonas Talalas.

Steigiamas Chicagoje ALT reikalams tvarkyti centrinis biuras. Taip pat buvo aptarti kiti svarbesnieji organizacijos administraciniai reikalai ir svarstyta ateities veikla.

Prezidentui Kennedy buvo pasiųstas sveikinimas dėl jo žygių Kubos reikalu.

Lietuvių kultūrinis gyvenimas Varšuvoje

Lenkijos lietuvių neperiodinis leidinys "Aušra" 4 n-ry praneša, kad pastaruoju metu pagyvėjusi lietuvių kultūrinė veikla Lenkijos sostinėje Varšuvoje. Pasirodo, Vilniuje veikianti draugija kultūriniams ryšiams su užsienio šalimis palaikyti (jos pirmininku, ligi mirties buvo P. Rotomskis) Varšuvos lietuviams siuntusi daugiau laikraščių, periodinių leidinių, lietuviškų dainų plokštelių. **E.**

JOHNSTOWN Pa. Spalio 29-tą, dėl gaisro žuvo du vaikai. Jų tėvas Henry Surap, motina ir 4 metų broliukas William sunkiai sužaloti.

LIETUVIAI "EXSUL FAMILIA" SUVAŽIAVIME ROMOJE

Rugpiūčio 3-7 dienomis Romoje įvyko tarptautinis tremtinių bei emigrantų suvažiavimas, kuriuo buvo noręta visų pirma išreikšti viešą padėką Popiežiui už visą apaštališkojo Sosto rūpestį ir paramą tremtiniams bei naujakuriams svetimuose kraštuose. Labai daug šios pagalbos, ypač per Caritas — NCWC yra patyrę ir mūsų tautiečiai.

Lietuvių emigraciją Amerikoje atstovavo prel. J. Balkūnas ir BALF'o pirmininkas kan. dr. J. B. Končius. Gausūs tautiečių būriai atvyko iš artimesnių kraštų: Anglijos, Prancūzijos ir Vokietijos. Pastarieji vadovaujami Sielovados direktoriaus Tėv. Alf. Bernatonio, O.F.M. Cap.

Dalis bendrosios suvažiavimo programos buvo skirta atskirų tautybių pasibuvimui savo tarpe. Lietuvių susitikimas buvo paženklintas Maironio sukaktimi. Tautos Dainiaus minėjime pagrindiniu kalbėtoju buvo kun. Kuzmickas iš Anglijos. Castelnuevo lietuvių Salezietių auklėtiniai gražiai pasirodė su inscenizuotomis Maironio dainomis ir orkestrėliu, o Vasario 16 gimnazijos meno ansamblis, vadovaujamas mokytojos Elizos Gedikaltės, su deklamacija ir tautiniais šokiais. Lietuvių minėjimą pagerbė savo atsilankymu Vatikano Ypatingųjų Reikalų Kongregacijos sekretorius arkivyskupas Samorė, savo diplomatinę tarnybą pradėjęs Lietuvoje, kaip tik Maironio mirties metais.

Lietuviai dalyvavo ir bendrose pamaldose už persekiojamą Bažnyčią, kryžiaus keliuose Kolizėjuje bei audiencijoje pas popiežių, kuriam buvo įteiktos simbolinės dovanos. Tarptautinis meno vakaras olimpiniame Palazzetto dello Sport prieš tūkstančius žiūrovų parodė pirmą kartą lietuviškų tautinių šokių grožį.

Lietuvių dalyvavimą organizavo prel. Tulaba, kan. Ignatavičius ir veiklusis Italijos Liet. Bendruomenės pirm. kun. V. Mincevičius. Dalyviai šiltai atsiliepė apie šv. Kazimiero kolegijoje patirtą lietuvišką svetingumą. **PLBVKV Inform.**

VASARIO 16-sios GIMNAZIJOS IŠLAIKYMO REIKALU

Sesės ir Broliai Lietuviai!

Vokietijos Lietuvių Bendruomenės naujai išrinktoji Taryba, susirinkusi pirmam posėdžiui 1962 m. rugsėjo 8 ir 9 d. d., Huettenfelde, su gilia padėka minėjo visus Vasario 16 Gimnazijos rėmėjus, ypatingai būrelių vadovus su nenuilstamuoju kun. B. Sugintu priekyje. Taipgi su gilia padėka minėjo atskirus aukotojus, kaip asmenis, taip ir jų grupes — klubus, bankus ir organizacijas, savo aukomis prisidedančias **išlaikyti Vasario 16 Gimnaziją. Laisvajame pasaulyje gyvenančių lietuvių parama,** suteikusi galimybę įkurti ir iki šiol išlaikyti ši stambų ir labai svarbų mokslo ir auklėjimo lietuviškoj krikščioniškoj dvasioj židinį, sudarys vieną gražiausų lietuviškos emigracijos istorijos puslapių. Mums ypatingai malonu konstatuoti, jog šiam židiniui išlaikyti lietuvių buvo parodyta didelė bendradarbiavimo dvasia, vienas kito supratimas ir parama, neatsižiūrint nei tikybinių, nei pasaulėžiūrinių, nei politinių įsitikinimų. Mūsų stprybė yra tame, jog mes visi giliai įsijaučiame esą vienos lietuvių tautos kamieno vaikai, surišti kraujo ryšiais su gimtąja žeme, kurios mes niekad neišsižadėsime.

Mes šventai tikime, kad broliai ir sesės užjūrio ir Europos šalyse neužmirš Vokietijoje paliktų lietuvių ir ypatingai į mokslus besiveržiančio jaunimo. Tas jaunimas yra vertas ir reikalingas paramos. Lietuvių Bendruomenė Vokietijoje viena neįstengia tą gimnaziją išlaikyti. Šiuo metu joje mokosi 103 lietuviai jaunuoliai (59 bernukai ir 44 mergaitės). Nors paskutiniu laiku Krašto Valdybos pastangomis yra gaunama paramos tiek iš Federalinės Vokiečių vyriausybės, tiek ir iš Wuerttemberg - Baden Krašto vyriausybės, bet toji parama nėra nuolatinė ir ji tik dalį išlaidų padengia, reikalingų mokytojų ir administracijos tarnautojų algoms; didesnė algų dalis ir visos mokinių bendrabučio ir maitinimo išlaidos ir toliau dengiamos tik lietuvių aukomis. Maisto ir kitų reikmenų kainos Vokietijoje aukštos ir nuolat kyla. Artėja žiema, reikia kuro, nes lentiniai barakai, kuriuose vyksta pamokos yra supuvę ir šalti. Suprojektuotas naujas klasėms pastatas, bet ir jo statybai dar daug lėšų trūksta. Tuo būdu, Vasario 16 Gimnazijos ir bendruomenės vadovybės nuolat susiduria su trūkumais ir bėdomis, kurių pašalinimas būtų įvykdytas, jei būtų sutelkta daugiau lėšų.

Naujoji Bendruomenės Taryba, turėdama minty visus trūkumus, labai nuoširdžiai ir karštai kreipiasi į viso laisvojo pasaulio lietuvius būti dosniems, sustiprinti pastangas ir aukas šiam lietuviškoje ir krikščioniškoje dvasioje auklėjimo ir jaunimo mokslinimo židiniui išlaikyt.

Vokietijos Krašto Tarybos vardu, jos įgaliotė, reiškiame visiems geradariams lietuvišką dėkingumą ir gilią pagarbą.

J. Valiūnas, pirmininkas
I. Rugienius, vicepirmin.
Fr. Skėrys, sekretorius

IDEALIZMAS IR DARBAI

DETROIT, MICH.

1962 m. birželio mėn. 10 d. šv. Antano lietuvių R. K. parapijos patalpose LRKSA 265 kuopos susirinkime, ilgamečiui organizatoriui ir finansų sekretoriui Matui Simoniui pasiūlius, buvo vienbalsiai nutarta pažvelgti į Amerikoje gimusios lietuvės p. Paurazienės - Veloniškytės, Elžbietos — Veronikos nueitą kelią lietuviškoje veikloje.

Kadangi neįmanoma nors ir labai trumpai, labai suglaustai aprėpti Mrs. Elizabeth Paurazas lietuvišką veiklą mėnesiniame laikraštyje, tai stabtelėkime kiek prie enciklopedinių žinelių.

"1917 - 1922 Lietuvos vyčių 79 kuopos finansų sekr. Nuo 1919 veikia ALRK Moterų s-gos 54 kuopoj, ilgametė v-bos narė bei pirm.; prie 54 kuopos kartu su M. Kaminskiene - Lipskiene, 1927 suorganizavo jaunamečių skyrių; 1932 P. įsteigė 72 kuopą; s-gos 1927 seimo rengimo komisijos pirmininkė, ten pakelta į garbės nares, 1931 - 35 ir 1947 - 51 centro valdyboj — iždo globėja, 1937 - 45 pirmininkė. Nuo 1922 LRKSA 171 kuopos aktyvi narė; 1939 Lietuvos Dukterų pašalpinės dr-jos pirm.; 1952 - 54 ALRK Federacijos 4 sk. pirm., 1952 kongreso rengimo komisijos pirm., 1956 pakelta garbės nare. Nuo 1943 Detroito Liet. organizacijų centre atstovauja katalikų organizacijoms. Nuo 1945 ALTo centro direktorė; 1943-45 ir 1958 Balfo centro direktorė; 1944 76 sk. viena steigėjų, 1944-51 ir 1956 to sk. pirm.; nuo 1948 Balfą atstovauja Michigano arkivysk. tremtinių įkurdinimo tarnyboje, Michigano išvietintų asmenų komisijoje ir Michigano imigracijos komisijoje; nuo 1947 suorganizavo ir vadovavo 10-čiai Balfo rinkliavų Detroito gatvėse, kur buvo surinkta 43,657 dol. LB ir kelių kitų liet. organizacijų veikli narė".

Ir po enciklopedinių žinių Mrs. Elizabeth Paurazas nesulinko kaip smilga prie kelio vėjų blaškoma, bet tebestovi tiesiai, kaip tas drūtas ąžuolas — centrinė figūra lietuviškoje veikloje, nes man ir šias eilutes rašant Mrs. Elizabeth Paurazas yra išvykusi į Baltimorę dalyvauti Balfo vienuoliktajame seime.

Mrs. Elizabeth Paurazas yra viena iš ryškiausių ir iš moterų asmenybių. Tai kelrodis buvusioms veikėjoms, taip pat ir ištekėjusioms ir vyrų užuovėjoje saldžiai sumigusiom ir besugebančioms pasidžiaugti — pasididžiuoti tik vyrelių pasiektais laimėjimais.

Pagerbimo banketas

Mrs. Elizabeth Paurazas prisiminti lietuvišką veiklą ir tuo pačiu laiku pagerbti, yra sudarytas komitetas iš LRKSA 171 ir 265 kuopų, Moterų Sąjungos 54, 64 ir 72 kuopų, ir Lietuvos Vyčių 79 ir 102 kuopų. Komitetui vadovauja LRKSA 265 kuopos finansų sekretorius Matas Šimonis. Banketas įvyks š. m. gruodžio mėn. 9 d., sekmadienį, 5 val. popiet, George F. Monaghan Kof C Hall, — 13530 Lesure Street.

Mrs. Elizabeth Paurazas yra gili asmenybė. Jos veikla yra verta ne šitokio kuklaus paminėjimo. Mrs. Elizabeth Paurazas veikla nesiriboja vien susirinkimais: ji lanko ligonis, šelpia nelaimėje patekusius tautiečius. Kas suskaičiuos Mrs. E. Paurazas tas tyliai, o gal geriau pasakius, tas tyliąsias su meile paaukotas valandas kilniems tikslams, kaip matome, per 45 metus? **P.P.**

MALDAKNYGĖ —

DIDYSIS RAMYBĖS ŠALTINIS

PREL. PR. JURO

Pataisytas III leidimas

Išleido Tėvai Pranciškonai. 640 pusl. Kaina 4 dol. Labai patraukli, tinka kaip dovana visokiomis progomis.

Užsisankant kreipkities:

GARSAS

P. O. Box 32 (71 - 73 So. Washington Street)
Wilkes - Barre, Pa.

A message from the Treasury of a free people

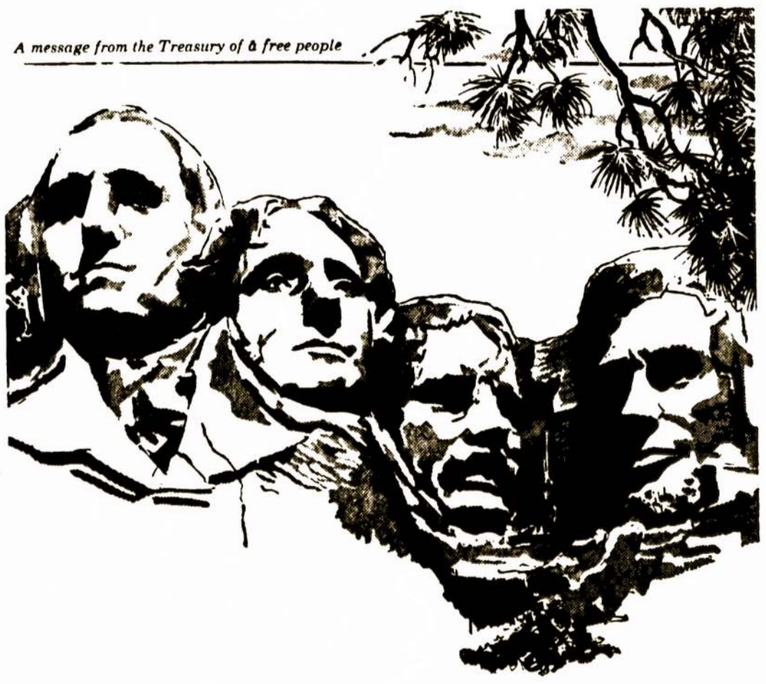

How to help keep freedom ringing from every mountainside

High up on a mountainside in South Dakota, there's a famous tribute to four American patriots who did much to mold the shape of freedom.

But even if there were no Mt. Rushmore, we'd remember men like Washington, Jefferson, Roosevelt, and Lincoln. For the landscape of freedom is shaped by what they did, not by the mountainside that pays tribute.

Even today, freedom is shaped by the work of individuals—men and women, like you. Of course, only a few Americans will ever have their faces up on a mountain. But millions of Americans are playing a real part in the defense of freedom today simply by buying U.S. Savings Bonds.

When you invest in U.S. Savings Bonds, you put some money to work for your country right now. At the same time you're putting it to work for your own future. Aren't those good reasons to buy one soon?

Keep freedom in your future with, U.S. Savings Bonds

The U.S. Government does not pay for this advertising. The Treasury Department thanks The Advertising Council and this newspaper for their patriotic support.

BALFININKAI BALTIMOREJE

Septyniasdešimt delegatų ir geras būrelis svečių susirinko Baltimorėje spalio 12-14. Seimas buvo pradėtas direktoriato posėdžiu ir susipažinimo vakariene lietuvių svetainėje spalio 12.

Spalio 13 buvo skirta seimo darbams ir iškilmingai vakarienei, į kurią atvyko Lietuvos atstovas J. Kajeckas, Baltimorės pašto viršininkas Laukaitis, Valstybės departamento valdininkas Dr. Darragh, prel. L. Mendelis bei visa eilė garbės svečių, Balfo vadovybė ir keli šimtai baltimoriečių, Balfo rėmėjų.

Seimas baigėsi iškilmingomis pamaldomis šv. Alfonso bažnyčioje ir naujojo direktoriato posėdžiu Southern viešbutyje. Čia buvo išrinkta Balfo Centro Valdyba bei ryškinti seimo nutarimai — rezoliucijos.

Aukos šalpai

Seimas įvyko gana ankstyvą rudenį, kai daugelyje didesnių vietovių dar nė nepradėti Balfo vajai, tačiau daug seimo atstovų iš įvairių skyrių seimui atvežė dovanų: Los Angeles, Calif. — 200 dol., Flint, Mich. — 35 dol., Boston, Mass. — 1,000 dol., Providence, R. I. — 200 dol. Washington, D. C. — 100 dol., Waterbury, Conn. — 603 dol., Baltimorė, Md. — 1,500 dol., E. Chicago, Ind. — 200, Detroit, Mich. — 600, Pittsburgh, Pa. — 225, New York, N. Y. — 600, Philadelphia, Pa. — 100, Chicagos apskritis — 2,010, Cleveland, Ohio — 1,000, Hollywood, Fla. — 100, Linden, N. J. — 30 ir Aleks. Banys — 10 dol. Viso seime įteikta 8.513 dolerių. Kai kurios vietovės vietoje atstovų prisiuntė pinigus, norėdamos bent taip dalyvauti seime.

Vadovybės rinkimai

Seimas neturėjo didelių sunkumų sudaryti Balfo vadovybę. Patvirtino trijų grupių pristatytus 9 kandidatus į direktoriatą. Sandarai nesuradus tinkamų savo kandidatų, seimas išrinko ne 13, bet 16 direktorių. Daugiausia balsų gavo, kaip ir derėjo, dr. E. Armanienė, seimo rengimo komiteto pirmininkė.

Direktoriai, susirinkę spalio 14 po pamaldų, lengvai ir sutartinai surikiavo naują Centro Valdybą, išrinkdami pirmininku kan. dr. J. Končių, vicepirmininkais: A. Trečioką, J. Audėną, dr. E. Armanienę, St. Lušį. Nora Gugis liko nacionale sekretore, A. Senikas išrinktas iždininku, Vl. Barčiauskas — protokolų sekretorium. Revizijos komisiją išrinko seimas iš P. Minkūno, J. Laučkos ir M. Klimo. Naujoji Balfo vadovybė pasižadėjo nuoširdžiai aukotis ir aukoti lietuvių šalpos darbams Balfe.

Seimo posėdžiams sumaniai vadovavo C. Surdokas, padedamas veiklaus sekretoriato ir kitų prezidiumo narių.

Seimo nutarimai

Seime didžiausiu rūpesčiu buvo kaip pripildyti Balfo aruodus, į kuriuos žiūri iš viso pasaulio daug alkanų ir ašaromis pasruvusių lietuviškų akių. Seime taip pat gilintasi į šalpos problemas vakarų Vokietijoje, kur Balfo kolektyvinė šalpa keičiasi į individualią. Niekas nė neišsitarė, kad reiktų Vokietijoje likusius varguolius, invalidus, senukus, našles ir našlaičius užmiršti, palikti vietos valdžios globai. Priešingai, daug svarstyta ir rūpintasi, kaip sumažinti administracijos išlaidas, o sustiprinti šalpą, kaip gauti tam tikslui daugiau pinigų, kai nebebus galima nuvežti laivais pupų, miltų, sviesto. Individualioms siuntoms tikrai reikės daugiau darbo ir lėšų.

Seimas įpareigojo Centro Valdybą atkreipti daugiau dėmesio ir į šalpos reikalingus JAV gyvenančius lietuvius; prašyta į Balfo darbus ateiti buv. Balfo stipendininkus; aukų rinkimui, narių verbavimui ryžtasi sustiprinti Baisiojo Birželio minėjimus. Seimas įpareigojo Centro Valdybą tarpininkauti privatiniam siuntiniam į Lietuvą ir k. Seime apgailestauta, kad atsiranda vis daugiau ir daugiau įvairių šalpos fondų ir dėl to nukenčia "United Lithuanian" bei mažėja lėšos bendrai lietuvių šalpai.

Iškilmės

Seimas turėjo ir gražių iškilmių. Spalio 12 susipažinimo pobūvis praėjo labai jaukioje nuotaikoje. Seimas pradėtas himnais, vėliavų įnešimu, garbės sargyba. Buvo asmeniškai pasveikintas Baltimorės miesto majoro, kuris spalio 13 paskelbė Balfo diena Baltimorėje, o Marylando gybernatorius paskelbė Balfo dieną visoje valstybėje. Daug sveikinimų žodžiu ir raštu seimas gavo iš įvairių asmenų ir organizacijų, ypatingai iš lietuvių tremtinių Vokietijoje.

Seimo dienos pabaigoje įvyko iškilminga vakarienė, kurioje dalyvavo ir sveikinimus tarė Valstybės departamento atstovas dr. Darragh, Lietuvos atstovas J. Kajeckas bei kiti svečiai. Seimo eigą užrašė Amerikos Balsas. Į Lietuvą buvo perduoti Balfo pirmininko ir reikalų vedėjo sveikinimai.

Pamaldas šv. Alfonso bažnyčioje laikė Balfo pirmininkas kan. J. Končius, trumpą pamokslą pasakė reikalų vedėjas kun. L. Jankus, o pačias iškilmes maldininkams labai gražiai pristatė prel. L. Mendelis, senas Balfo rėmėjas ir didelis šalpos bei misijų darbų mecenatas — promotorius.

Reikia pabrėžti, kad Balfo iškilmės, vaišės ir gražus svečių priėmimas buvo atlikti vietos balfininkų lėšomis ir pasiaukojimu. Iš šalpai suvežtų aukų nebuvo išleista nė vieno cento; priešingai, Baltimorės balfininkai, vadovaujami dr. E. Armanienės, įteikė seimui 1,500 dolerių ir pažadėjo netrukus dar įteikti 500. Seimo atstovai bei Balfo vadovybė į seimą atvyko ir čia nuoširdžiai darbavosi, negaudami nė tik jokio atlyginimo, bet ir kelionės išlaidų. O atvykusių buvo iš gana toli: Floridos, Chicagos, Detroito, Clevelando, Bostono, Providence, Pittsburgho ir k. Gausiausia delegacija buvo iš New Yorko. **K. L. J.**

PAJIEŠKO

Pajieškomas Sam Deskis ir Anthony Zenies. Prašome atsiliepti arba kas juos žino pranešti šiuo adresu: Tamas Diskevičius, 1002 North Ave., N. Braddock, Pa.

VIENUOLIAI IR VILKAI

Du vienuoliai susitarę,
Kažko girion sykį ejo.
Ten betupintį prie eglės
Pilką vilką pastebėjo.

—Sveikas gyvas, vilke, —tarė,
—Viens tupėdams, ko tu lauki?
Pilkis tuoj pat jojo klausė:
—Su draugu kur tujen trauki?

Šis atsakė: —Mudu einam
Į šviesybės karaliją,
Ten, kur jau tikroji laimė,
Į linksmybės viešpatiją.

Tokį daiktą sužinojus,
Vilkui ausys suvirpėjo.
—Imkit ir mane kaip draugą,—
Jiems tuojau jis burbtelėjo.

—Eikim, vilke, —šie atsakė.
—Draug keliauti tu galėsi,
Jeigu mūsų paliepimą
Tu išpildyt panorėsi.

Reiks tau mėsiško nevalgyt,
Nei paršienos, nei žąsienos.
Iki rojų mes pasieksim
Tur būt sausos visos dienos.—

Apie mėsą prisiminus,
Vilkui miela pasidarė.
—Aš jos visiškai nepaisau. —
Pasigirdams vilkas tarė.

Tuoj pradėjo jie kelionę,
Taip praėjo net trys dienos.
Pagalios prie mažo kaimo
Pasirodė paršas vienas.

Vilko akys persimainė,
Kai jis paršą pastebėjo.
Net dvi ašaros, it žirniai,
Per snukutį nuriedėjo.

Tad vienuoliai jo paklausė:
—Ko, vilkeli, verkt pradėjai?
Gal paršelio panorėjai?
Jo nevalgyt pažadėjai.

—Ne mėsa man jo parūpo,
Tik pagailo man paršelio.
Gan švelnutis mums būt
draugas,
Pasiimkim jį ant kelio. —

Bet vienuoliai jam atsakė:
—Mesk į šalį tuščią viltį,
Mes paliksim jį ramybėj,
Nes pagunda gali kilti. —

Ten pat klonyj bėginėjo
Du veršiukai nupenėti.
Vilks per tvorą prasispraudęs,
Ėmė godžiai vėl žiūrėti.

Bežiūrėdams jis užmiršo
Prieš kelionę ką žadėjo.
Tarė: —Bėgsiu prie veršelių.—
Tad vienuoliai šūktelėjo:

—Vilke, vilke, ar tai šitaip
Pildai prižadus tu savo? —
Vilkas tuoj atsipeikėjo,
Prie vienuolių prilingavo.

Teisinti save pradėjo,
Būk jis veršių neregėjęs,
Būk jis daržą, jo platumą
Pamatyti panorėjęs.

Ten tolesniai vėl už vartų
Žąsys garsiai gaginėjo.
Senis žąsinas išvydęs
Tuoj į vilką sušnibždėjo.

Vilko akys sužaibavo,
Aštrūs dantys to ir laukė.
Staigiai auką pasigavo
Ir galvutę nusitraukė.

Tad vienuoliai vilkui tarė:
—Pasilik čionai už vartų.
Tu jau sutartį sulaužei,
Tad keliaut negalim kartu. —

Kaip vienuoliam neprasminga
Su vilku drauge keliauti,
Panašiai mums neprotinga
Su Maskva bendradarbiauti.

Žalbas

Lietuvių Tautinių Šokių grupės pasirodymai

Vasario 16 Gimnazijos abi tautinių šokių grupės (jaunesnių ir vyresnių) ir vasaros atostogų metu turėjo du gražius pasirodymus su tautiniais šokiais prieš gausią svetimtaučių publiką. Vienas jų įvyko liepos mėn. pabaigoje Koenigsteine per "Kirche in Not" Kongresą, antras — rugpiūčio pradžioje "Exul Familia" suvažiavimo metu Romoje. Čia šokiai buvo atlikti du kartu: Maironio minėjime ir įvairių tautų tremtinių pasirodyme. Abi grupės savo gražiu techniškų šokių išpildymu turėjo didelio pasisekimo ir iššaukė žiūrovų gausių ovacijų. Romoje įvairių tautų pasirodyme šoko tik vyresniųjų grupė ir išpildė tik du šokius. Atsižvelgiant į mūsų tautinių drabužių pranašumą, šokių turinį ir gerą techniką, mūsų Gimnazijos šokių grupei tektų pripažinti pirmą vietą. Šokių grupes globojo ir joms vadovavo Gimnazijos kapelionas kun. J. Riaubūnas ir tautinių šokių mokytoja E. Gedikaitė - Tamošaitienė. Šie šokių grupės pasirodymai įvyko dėka Kat. Šelovados Direktoriaus Tėv. Alf. Bernatonio, kuris apmokėjo visas išlaikymo ir kelionių išlaidas.

PLBVKV Informacijos

Padėka

Savo ir visos Nukryžiuotojo Jėzaus Seselių Kongregacijos vardu reiškiu nuoširdžią padėką d. g. mūsų dvasios vadams: kunigui P. Česnai, Mahanoy City, Pa., kun. J. Neverauskui, Gilberton, Pa., kun. K. Rakauskui, New Phila, Pa., kun. J. Čeponiui, Mt. Carmel, Pa., ir kitiems, dėliai kurių geros širdies ir mūsų sunkios padėties atjautimo, mūsų Kongregacijai buvo skirta didelė auka sumoje $500 iš pereitą vasarą gauto pelno Lietuvių Dienos proga, kuri įvyko Lakewood, Pa. Savo maldose visiems mūsų geradariams maldaujame gausios Dievo palaimos!

Su pagarba ir dėkingumu,

Motina Cecilija

Brockton, Mass.

Kokie uždarbiai Lenkijoje

Pagal vyr. statistikos valdybos Lenkijoje duomenis, viena šeima vidutiniškai per metus turi pajamų apie 41,500 zlotų (1,25 dol. lygu 100 zlotų), tai reikštų per 3,400 zl. pajamų per mėn. 1958 m. Lenkijoje mažiausia pasiturinčių šeimų (kai vienas šeimos narys uždirba per 600 zl. per mėn.) buvo 19 proc. visų dirbančiųjų tarpe. 1961 m. tokios šeimos sudarė jau 11 proc. 1958 m. šeima Lenkijoje maistui išleido 46,4 proc. visų savo pajamų, tuo tarpu 1961 m. tos išlaidos siekė 45 proc., kiek pakilus išlaidom rūbams, sveikatos, švietimo ir kultūriniams reikalams. **E.**

NEW YORKO lietuviai lapkričio 4 piketavo prie Jungtinių Tautų reikalaudami ir Lietuvoje išvalyti Rusijos bolševikų bazes. Nuotr. V. Maželio.

PASIRUOŠIMAI L. R. KATALIKŲ RELIGINIAM KONGRESUI

(Medžiaga iš 6-jo Kongresui Rengti Komiteto susirinkimo, įvykusio 1962 m. rugsėjo 2 d., protokolo)

Komiteto pirmininkas prel. J. Balkūnas pranešė kalbėjęs Romoje su arkivyskupu Samorė, prel. L. Tulaba, kun. V. Mincevičium, Vokietijoje su Tėvu A. Bernatoniu ir kun. V. Sarka, Religinio Kongreso metu ruošiamos parodos apie persekiojamą bažnyčią Lietuvoje reikalu. Visi pažadėjo paramą eksponatais bei patarimais. Kun. V. Mincevičius turi daugiausiai eksponatų, juos paruoš ir perleis mums, bet tas kaštuos apie 600 dol.

Kun. V. Dabušis priminė, kad dar galima būtų pasinaudoti dr. J. Paukštelio, East Chicago, Ind., turimais eksponatais.

Parodos rengimo komisijos pirmininkas kun. J. Gurinskas paprašytas išsiaiškinti su Vatikano paviljono vedėju, kiek vietos duos ir ar kitos tautos panašias parodas ruoš. Toliau, teks palaikyti ryšį su minėtais asmenimis, nustatyti, kokie eksponatai ir kur imami.

Kun. L. Jankus priminė, kad jis norėtų parodoje turėti atskirą spintelę Sibiro lietuvaičių maldaknygei parodyti.

Kun. Vl. Budreckas pranešė, kad muzikos komisijos pirmininku pakvietė ir sutiko būti prof. J. Žilevičius, vice pirm. Vl. Baltrušaitis, K. V. Budreckas bus tos komisijos atstovas. Sudaryta Chicagoje pagelbinė muzikos komisija. Jos pirmin. Ant. Giedraitis. Chorai iš Chicagos vyks į New Yorką, jei jiems bus apmokamos kelionės. Komisija jau yra numačiusi dainų šventės programą ir dirigentus. Viešam koncertui bus naudojamas Antrosios Dainų šventės repertuaras. Gaidos tam yra. Religiniams dalykams gaidos ruošiamos. J. Kreivėnas sutiko atspausdinti. Kun. Vl. Budreckui ir kun. St. Railai pavesta kontaktuoti Lincoln Centre vadovybę dėl patalpų koncertui.

Tėv. L. Andriekus, O. F. M. informacijos komisijos pirmininkas, paprašytas sudaryti informacijos komisiją iš redaktorių ir spaudos bendradarbių.

Finansų komisijos pirmininku pakviestas ir sutiko būti kun. St. Valiušaitis. Komiteto iždininkas kun. L. Jankus ir kun. St. Valiušaitis sudarys finansų komisiją ir paruoš pinigų telkimo projektą. Komisija mano, kad finansų komisija Kongreso sąmatą turėtų paruošti 30,000 dol. rėmuose.

Vykdant Kunigų Vienybės 1962 m. rugsėjo 11 d. seimo rezoliuciją LRK religinio kongreso ruošimo reikalu, nutarta į religiniam kongresui rengti komitetą pakviesti visų lietuvių katalikiškų centrinių organizacijų pirmininkus ar jų atstovus: ALR Katalikų Federacijos, ALR Katalikų Susivienijimo, ALR Katalikų Darbininkų S-gos, Lietuvos vyčių, ALRK Moterų S-gos, Ateitininkų Sendraugių S-gos, Studentų Ateitininkų S-gos, Moksleivių Ateitininkų S-gos, ALRK Vargonininkų S-gos ir Labdarių S-gos.

Lietuvių Katalikų Mokslo Akademijos suvažiavimo reikalu pranešimą padarė prel. J. Balkūnas. Nutarta tą klausimą atidėti iki bus gauta galutinis nusistatymas iš Centro Valdybos Romoje.

Kun. Vl. Budreckas Religiniam Kongresui Ruošti komitetui paaukojo 50 dol.

Nutarta prašyti ALR Katalikų Federacijos Centro Valdybą, kad per savo skyrius bei apskričius sudarytų pagelbinius Kongresui rengti komitetus didesnėse lietuvių kolonijose J. A. V. ir Kanadoje.

Prašyti lietuvių seselių, kad jos savo vienuolynuose ir jų vedamose mokyklose melstųsi už religinio lietuvių kongreso pasisekimą.

Prel. J. Balkūnas, pirm.
Kun. V. Dabušis, sekr.

SCRANTON, PA.

Spalio 5 Moses Taylor ligoninėje po trumpos ligos mirė **Ludvikas Stankus.** Iš Lietuvos išvažiavo apie 50 metų ir apsigyveno Scrantone, kur daug metų turėjo maisto krautuvę. Buvo ilgametis Darbininko skaitytojas. Palaidotas spalio 9 iš šv. Juozapo lietuvių bažnyčios Cathedral kapinėse. Paliko nuliūdime žmoną Uršulę Grebliūnaitė - Stankienė, dvi dukteris — Aldoną Grimes (Scrantone) ir Angelą McGowan (Clark's Summit) ir du sūnus — Edwardą (Swoyersville, Pa.) ir Albertą (Scrantone). Taip pat paliko keturis vaikaičius.

Ukrainiečių vadų žudikas

Rusų ir ukrainiečių išeivių spauda jau skelbia ukrainiečių pogrindžio vadų Levo Rebet ir Stepono Banderos paslaptingo nužudymo aplinkybes Miunchene. Pasirodo, šio dvigubo atentato kaltininkai sėdi Maskvoje, bet jo vykdytojas ukrainietis Bogdanas Stašinskis atsidūrė V. Vokietijos teisme. Jo istorija jo paties pasakojimu, buvusi tokia.

Pakliuvęs į NKVD rankas, po kelių metų gavo įsakymą nužudyti minėtus ukrainiečių veikėjus. Berlyne ir Miunchene ėmė sekti jų gyvenimą iki mažiausių smulkmenų. Vėliau gavo iš savo slaptų viršininkų naujovišką nuodų pistoletą, kurį reikia prinešti arti veido ir paleisti mirtina kondensuotų nuodų dozę. Tada auka krinta negyva, jokių pėdsakų nepalieka, nes nuodai momentaliai išgaruoja ir lavono skrodimas nieko nerodo. Taip Stašinskis ir nužudė abu: vieną pirma, o po kelių mėnesių ir kitą. Bet ir pats sugrįžęs į Rusiją pajuto pavojų: pabėgo į Vokietiją.

Apie nužudymo aplinkybes labai platų raportažą yra paskelbęs žurnalas "Life" 1962 m. 10 nr. Iš ten aiškėja, kad Stašinskis dengėsi pavardėmis Sigfried Draeger, Hans Joachim Budeit, ir Joseph Lehmann. Jo pabėgimui į Vakarus daug įtakos turėjo R. Berlyno vokietaitė Inge Pohl. Stašinskio viršininkai Maskvoje bandė atkalbėti jį nuo draugystės su Pohl, ypač nuo vedybų, bet nesėkmingai. Viršininkai, davę leidimą vesti vokietaitę, ėmė juodu sekti. Pastarieji pajuto ir per R. Berlyną perėjo į Vakarus. **T. Ž.**

WASHINGTONAS. Amerikos Raudonojo Kryžiaus prezidentas, buvęs vyriausias aliantų komandierius Europoje, generolas Alfred M. Gruenther po sunkios plaučių operacijos sveiksta. Gen. Gruenther yra 63 metų amžiaus.

ĮSIGYKITE LRKSA ISTORIJĄ!

Kiekvienas sąmoningas lietuvis, kuriam rūpi susipažinti su mūsų pirmųjų ateivių vargais ir rūpesčiais, su pirmųjų draugijų, organizacijų ir parapijų steigimu, su mūsų Susivienijimo praeičia, darbais ir nuopelnais religinėje, fraternalinėje, tautinėje ir kultūrinėje srityse, turėtų įsigyti

dr. Antano Kučo parašytą

LIET. ROMOS KATALIKŲ SUSIVIENIJIMO ISTORIJĄ

Kaina $3.00

Užsisakant kreipkitės į

P.O. Box 32 (71-73 S. Washington St.), Wilkes-Barre, Pa.

BALFO naujoji valdyba. Iš k. į d. A. Senikas, A. Trečiokas, N. Gugienė, kan. J. Končius, dr. E. Armanienė, J. Audėnas, St. Lušys, kun. L. Jankus, Trūksta Vl. Barčiausko.

TURI DIDELIŲ NUOPELNŲ LIETUVAI

J. Kajecko, Lietuvos atstovo kalba, pasakyta kun. Norberto Pakalnio 50 metų kunigystės jubiliejaus proga Brooklyne, 1962 spalio 21 d.

Garbė ir didelis malonumas dalyvauti šiose didžiai gerbiamojo jubiliato kun. Norberto Pakalnio pagerbtuvėse. Sugužėjome iš įvairių vietovių pagerbti pagarbos nusipelniusį kunigą. Suėjo pusės šimtmečio sukaktis jo altoriaus ir tautiečių tarnyboje.

Pirmą kartą jubiliato pėdsakų užtikau Londone. Su įdomumu Vytauto Didžiojo jubiliejiniais metais ten klausiausi pasakojimų apie gabų, džentelmenišką, daug žadantį buvusį studentą. Tai buvo pirmas lietuvis, kurį tada išgirdau studijavus Oxforde. Nesvajojau, kad turėsiu garbės dalyvauti jo kunigystės auksiniame jubiliejuje.

Jubiliatas yra ilgametis didžiausios Brooklyno lietuvių parapijos klebonas. Jis taip pat gausių organizacijų buvęs pirmininkas. Nesiimu jų nė išskaičiuoti. Jį rinko pirmininkauti, nes žinojo esant sumanų organizatorių ir gabų administratorių. Apreiškimo parapijos bei bažnyčios būklė tai patvirtina. Pastebėtina: kokioj organizacijoj ar komitete jubiliatas bepirmininkavo, tokiame sambūryje visada vienybė klestėjo. Jubiliatas žinomas kaip lietuvių visuomenės vienytojas. Tai šauni jubiliato visuomeninin-ko ypatybė.

Jubiliatas turi didelių nuopelnų ir šalpos srityje. Daug jo labdarybės darbų paslėpta nuo žmonių akių. Jis jais nesigarsino. Tai jo vidinės aukštos kultūros atestacija.

Jubiliatas turi didelių nuopelnų Lietuvai. Jis 1937 metais Lietuvos vyriausybės buvo apdovanotas didžiojo Lietuvos kunigaikščio Gedimino ordinu. Nuo to laiko jo nuopelnai Lietuvai ir išeivijai dar labiau išaugo.

Jubiliatui ir redaktoriaus kėdė buvo sava, ir plunksna gabia turi. Lietuvių spaudos reikšmė jam niekad nebuvo svetima. Jis buvo jos didelis rėmėjas. Jis plačios ir gilios kultūros žmogus ir Anykščių bei Oxfordo šlifo džentelmenas. Vyskupo A. Baranausko pamiltį ir išgarsinti Anykščiai tai jubiliato pirmoji kunigavimo vieta.

Anykščiuose jis atsirado vyskupo A. Baranausko mirties dešimtmetyje. Netrukus kaip ir Baranauskas užtraukė:

"Sudiev Anykščiai, sudiev Utena
Sudiev Lietuvos kalnams".

Iš tų Anykščių, vyskupo poeto išgarsintų ir įamžintų, jubiliatas išsinešė širdį nešaltą, kuri tebeplaka Lietuvos vaikams. Jis seka šių dienų "vargelius Lietuvos krašto". Jis pamilo vargdienio dūmas ir jo skundą, išreikštą giesmėje ir dainoje. Tad nenuostabu, kad jubiliato parapijos choras dabar ir seniau buvo ir tebėra ne tik šios parapijos, bet ir šios apylinkės pažiba ir pasididžiavimas.

Šiandien ne tik jubiliato kunigystės auksinį jubiliejų minime. Šiandien tik viena savaitė mus teskiria ir nuo jo gimimo dienos ir tuo pačiu nuo jo amžiaus deimantinės sukakties.

Taip šaunia ir reta proga, be nuoširdžiausių sveikinimų, laikau didele garbe pareikšti jubiliatui ir plurimos annos linkėjimus. Ypatingai linkiu, kad gerasis Dievulis paskubintų Lietuvos išvadavimą, kad mielasis jubiliatas dar savo gyvenimo saulėlydy galėtų pasidžiaugti Nemuno krašto prisikėlimu.

Aš taip pat laikau malonia pareiga pareikšti jubiliatui lietuvių tautos ir savo asmeniško vardu gilią padėką už taip ilgų metų pasišventimą ir nenuilstamus nuopelnus Lietuvai.

Generolas Aramburu pavergtųjų seime

Spalio 23 Pavergtųjų Seimas susirinko specialaus posėdžio 1956 Vengrijos sukilimo metinėms atžymėti. Ta proga Pavergtųjų Seime apsilankė ir žodį tarė Jungtinėse Valstybėse besilankąs buv. Argentinos prezidentas ir viena iš stambiausių Argentinos asmenybių gen. P. E. Aramburu. Savo žody jis konstatavo tebeparaližuojantį Vakarus suglebimą ir stoką atsakingumo.

Posėdyje apsilankė ir eilė kitų svečių. Kubos Revoliucinės Tarybos atstovas pažymėjo, kad vien tik "karantinas" Kubai laisvės nesugrąžins. "New York Herald Tribune" redaktorius S. Freidin, "The Forgotten People" knygos autorius, perspėjo, kad abejingumas sovietų pavergtųjų valstybių laisvės kovai yra pragaištingas pačiam laisvajam pasauliui. Lietuvių draugai ir Lietuvos bylos gynėjai senatoriai J. Javits ir B. Keating, taip pat kongresmanas C. E. Gallagher savo kalbose pažymėjo "karantino" Kubai vykdyme JAV politikos ryžtumą, bet pabrėžė, kad vyriausybė vis dar privengianti užimti griežtesnę poziciją sovietų pavergtųjų Europos valstybių klausimais. Ypač sen. Javits kėlė reikalą intensyviau formuoti JAV viešąją nuomonę, kuri labai veikia vyriausybės liniją, bet kuri dažnai yra reikalui abejinga. Tokio abejingumo rezultatai kartais labai lemtingi. Kaip posėdžio pirmininkas Rumunijos atstovas C. Viscianu pastebėjo, tai "jei Vakarų Didžiosios Demokratijos būtų parodžiusios bent minimuma efektyvaus solidarumo Vengrijos didvyriškai kovai 1956, šventa laisvės liepsna būtų išsiveržusi nuo Baltijos iki Juodųjų marių per visas sovietų pavergtąsias tautas ir sovietinė imperija būtų buvus sukrėsta iš pamatų". Deja, Vakarų abejingumas. Todėl Pavergtųjų Seimas su pasitenkinimu priėmė prezidento Kennedy žingsnį Kubos padėties atžvilgiu ir sovietų pavergtųjų tautų vardu pasiųstoje telegramoje užtikrino jam pavergtųjų solidarumą su viltimi, kad tas Washingtono žygis bus pradžia ryžtingesnės JAV politikos apskritai. **Kor.**

LIETUVOS ATSTOVO NOTA

Š. m. spalio 25 d. Lietuvos Atstovas, J. Kajeckas, įteikė notą JAV valstybės sekretoriui Dean Rusk,ryšium su JAV laikysena Sovietų ekspansijos Kuboje klausimu. Joje tarp kitko pasakyta:

"Šiuo istoriniu Sovietų ofenzyvinių grėsmių momentu pasaulio taikai, saugumui ir laisvei, aš noriu pareikšti mano gilų naujos akcijos įvertinimą, kurios Jungtinės Valstybės ėmėsi prieš klastingus tarptautinio komunizmo įsiveržimus. Tvirta ir nepalaužiama Jungtinių Valstybių laikysena sustiprins ryžtą ir viltį Lietuvių Tautos, Sovietų agresijos aukos, atgauti savo laisvę ir nepriklausomybę". **LPWŽ**

Lietuviškos knygos Seinų apskrities bibliotekose

Seinų apskrityje veikia 9 viešosios bibliotekos, jų tarpe aštuonios valsčiuose. Šių pastarųjų tarpe lietuviškos knygos skaitomos penkiose bibliotekose: Klevuose, Aradninkuose, Punske, Smalėnuose ir Vidugiriuose. Didžiausią rūpestį sudaras lietuviškų knygų trūkumas. Ne taip seniai jų turėta vos 2,663 ir toks skaičius negali patenkinti ligi 1,000 lietuvių skaitytojų. Kai 1960 metais bibliotekos visiškai negalėjo įsigyti lietuviškų knygų, tai 1961 m. iš gautų katalogų buvo užsakyta apie 1,000 knygų (jos išleistos Lietuvoje), tačiau ir iš jų tegauta 221. Viena iš geriausiai vedamų — Punsko valsčiaus viešoji biblioteka, jos vedėja — Genė Anuškevičienė. (Spaudos kelias iš Vakarų į Lenkiją yra apsunkintas. E.).

NEW YORK. Sekmad., lapkričio 4, prie Jungtinių Tautų rūmų Didžiojo New Yorko lietuviai surengė demonstraciją. Tikslas buvo dvejopas: pareikšti prez. Kennedy padėką už jo užimtą griežtą poziciją Sovietų raketų bazių Kuboje atžvilgiu ir reikalauti Sovietų pasitraukimo iš Lietuvos.

— Kraštotyros d-jos Lietuvoje skyriai įkurti Vilniuje, Kaune, Kaišiadoryse, Mažeikiuose, Panevėžy, Telšiuose ir Ukmergėje. Pirmąja, atrodo svarbiausia kraštotyros sekcija žymima — istorijos — revoliucijos, toliau seka: gamtos — geografijos — ekonomikos, archeologijos — etnografijos, architektūros ir meno, tautosakos.

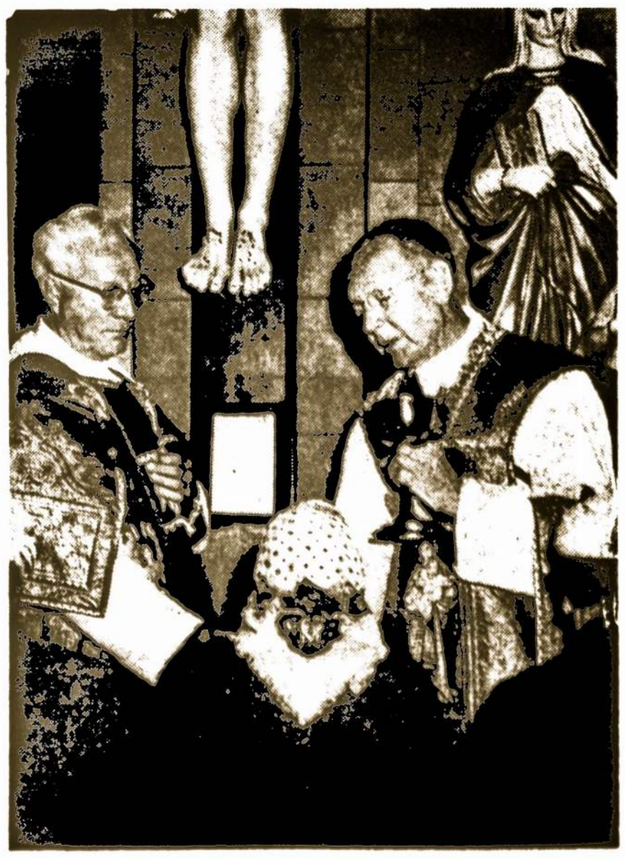

KUN. N. PAKALNIS, Apreiškimo parapijos klebonas, aukojo iškilmingas padėkos mišias spalio 21. Kairėje asistuoja kun. J. Aleksiūnas, Angelų Karalienės parapijos klebonas. Nuotr. V. Maželio.

"AŠ ČIA PASILIKSIU IKI JIE MANE IŠNEŠ"

Atsisveikinimo žodis, kurį spalio 25, 1962, tarė LRK Susivienijimo dvasios vadas prelatas J. F. Baltusevičius šv. Marijos bažnyčioje, Eynon, Pa., laidojant vietos kleboną kun. Joną L. Savulį

"Mozė buvo Dievo ir žmonių mylimas; jo atsiminimas palaimintas" (Ekli 45, I).

Pereitą sekmadienį, spalio 22 d., 1962, liūdni jausmai sukrėtė mus visus, kada sužinojome, kad mirė kunigas Jonas Savulis. Liūdniausia buvo tai, kad jis išėjo iš šio gyvenimo netikėtai ir jo mirtis atnešė mums nuostolį. Vieta, laikas ir aplinkybės, surištos su šia liūdna žinia, negreitai ir nelengvai bus užmirštos!

Tik truputį daugiau kaip vieneri metai, kai aš džiaugiausi turėdamas garbę pareikšti jūsų ir savo nuoširdžius sveikinimus ir geriausius linkėjimus, kada kunigas Savulis šventė 25-us metus savo garbingos ir šventos kunigystės. Šiandien man tenka liūdna, tačiau brangi teisė nors ir nepilnai mėginti išreikšti žodžiu tas mintis, kai Dievas kunigą Savulį pašaukė pas save.

Teisingai galime jam pritaikyti žodžius, kuriuos Dievo Dvasia ištarė, kalbėdama apie Mozę: "Jis buvo Dievo ir žmonių mylimas; jo atminimas palaimintas". Kunigo Savulio atminimas bus palaimintas, nes jis buvo vertingas Dievo tarnas! Kaip klebonas ir kunigas pasižymėjo gerojo ganytojo ypatybėmis ir savo žmonėm buvo malonus ir geras tėvas.

Jo kilniame pašaukime aiškiai matėsi tikras supratimas, būti tuo, kuo kunigas yra pašauktas ir daryti tai, ką jis privalo daryti. Kaip kunigas, jis žinojo, kad ne pats save pasiskyrė, bet yra išrinktas, išrinktas būti "alter Christus" ("antrasis Kristus"). Su baime ir drebėdamas jis šaukiasi viršgamtinės pagalbos, kad galėtų pasiekti tą idealą.

Kunigas Savulis, savo 27-ių kunigystės metų laikotarpyje, niekad nepamiršo savo kilnaus pašaukimo. Jis visomis jėgomis stengėsi atlikti tai, kas iš jo buvo laukiama. Savo gyvenime jis praktikavo kiekvieną kunigui reikšmingą ypatybę: prie altoriaus jis buvo pamaldus ir susikaupęs, sakykloje uolus Evangelijos skelbėjas, klausykloje malonus Sakramento teikėjas, ties ligonio lova ir laidotuvėse jis mokėjo maloniai visus paguosti, savo privatišku gyvenimu jis teikė kilnų pavyzdį savo žmonėms; žodžiu, jis buvo kunigas, kuris uoliai atliko visas savo pareigas, ir kuris, kaip Šv. Povilas, nieko kito netroško, kaip atlikti savo darbą, kad galėtų sielas Kristui laimėti.

Dievas jam davė gerus tėvus, kurie savo rūpestingumu ir uoliu tikėjimu įdiegė į jo širdį ir mintis pamilti Kristaus pašaukimą. Tai buvo senoji šv. Kazimiero parapija Larksvilėje (Plymouth, Pa.), kuri jį išugdė kunigystei, panašiai kaip ir daugiau kitų sūnų.

Kunigas Savulis gimė Larksvilėje gegužės 12, 1909, ir šioje vietoje lankė pradžios ir dviejų metų studijas šv. Tomo kolegijoje (dabartiniame Scrantono universitete), įstojo į šv. Bernardo seminar. Rochester, kur baigė filosofijos kursą. Vyskupas O'Reilly, matydamas jo ypatingus gabumus, išsiuntė jį į Genovą, Italijoje, baigti teologijos studijas, kur jį birželio 6, 1936, kardinolas Dalmatio Minoretti įšventė kunigystėn. Tapęs kunigu, pirmąją vasarą praleido kaip asistentas šv. Onos parapijoje Tobyhanna, Pa. Rudenį buvo paskirtas į Šv. Trejybės parapiją Wilkes-Barre, Pa., kurioje išbuvo mažiau kaip metus ir po to buvo paskirtas į Duryea, Pa., šv. Juozapo parapijai klebonu. Čia jis uoliai ir ištikimai tarnavo 10 metų. Šiame laikotarpyje jis atliko didelius darbus parapijoje jos dvasinėje ir medžiaginėje srityje.

Vyskupas Hafey, galvodamas ką skirti į Šv. Marijos parapiją Eynon, Pa., pasikvietė pas save kunigą Savulį, siūlydamas jam užimti šią vietą. Ištikrųjų tai buvo ypatingas kvietimas — bandymas tikrojo Dievo kunigo. Skaudu pasidarė, kada jam pasiūlyta apleisti mielą parapiją, kurios bažnyčią ir kleboniją iš vidaus ir lauko atnaujino ir reikia eiti į parapiją, kurią reikalinga atnaujinti dvasinėje ir medžiaginėje srityse. Be to, naujoji parapija yra tikrame nuošalume. Bet kada vyskupas jam siūlė šį paskyrimą, nepaisant sunkių aplinkybių, jo atsakymas buvo: "Jei tai yra Dievo šventa valia ir jūsų ekscelencijos noras, aš su noru eisiu į Šv. Marijos parapiją!".

Tapęs šv. Marijos parapijos klebonu, jis pažvelgė į ateitį ir pamatė darbą, kurį jam reikės atlikti. Jis gerai susipažino su reikalais ir rūpesčiais savo mielų ir dievobaimingų parapiečių. Kunigas Savulis parapijos reikalus savo mažai kaimenei išdėstydavo tokiu būdu, kad visi mokėdavo viską suprasti, kaip reikiant, ir iš to būdavo geros pasekmės. Parapijos žmonės pajuto ir suprato šio kunigo asmenyje turį tikrą draugą. Jie pamatė jame tikrą Kristaus ir Bažnyčios atstovą. Švelniu žodžiu ir malonia šypsena jis traukė žmones prie savęs. Tačiau šalia žodžio ir šypsenos jame plakė kunigiška širdis, mylėjusi žmones. Ši jo į Kristaus meilę panaši meilė reiškėsi dviem ypatingais bruožais: pirma, jo malonumas nežinojo ribų ir, antra, kiekvienas jam buvo svarbus, kuris tik reikalavo pagalbos. Jis visada stengėsi ką nors gera padaryti kiekvienam žmogui. Jo gerumas skatindavo jį pašvęsti savo laiką, duoti dvasinį patarimą ir medžiaginę pagalbą savo artimui. Atrodydavo, kad jis turi ypatingą norą apaštalauti tarp tų, kurie yra apsupti visokių sunkenybių. Jam nesvarbu buvo ar tie žmogaus rūpesčiai būtų dvasinės ar medžiaginės rūšies. Jis jautė, kad turi ką nors daryti. Dažnai ligoniai ligoninėse atverdavo savo akis, kad pamatytų mielą ir malonų kunigo Savulio veidą, kuris stovėdavo ties jų lova.

Jo gerumas buvo ypatingas. Tas gerumas nebuvo dirbtinis, nebuvo apskaičiuotas ir oficialus. Tai buvo tikras gerumas, paremtas viršgamtine meile. Tikrai galime sakyti — tai buvo meilė iš tikros širdies. Aš jaučiu, kad kunigo Savulio vardas Šv. Marijos parapijoje bus gyvas, jis neišnyks žmonių širdyse ir jų maldose. Kad geriau suprastume šio klebono tikrai glaudžius ryšius su parapijiečiais, pakanka prisiminti kunigo Savulio vardą, kuris buvo skirtas paaukštinimui, siūlant jam kitą parapiją. Aš pats irgi jį labai skatinau priimti vyskupo pasiūlymą. Tačiau šis kunigas atsisakė ir jo žodžiai buvo pranašingi: "Mano žmonės yra geri. Jie žino mane ir aš žinau juos. Aš čia pasiliksiu, iki jie mane išneš". Tad "Niekas neturi didesnės meilės, kaip tas, kuris atiduoda savo gyvybę už savo prietelius".

Tik pažvelgus aplinkui, matome, kaip jis išpuošė bažnyčios nuosavybę, taipgi matosi žmonių liūdni veidai, kuriuose atsispindi jų meilė ir atsidavimas savo klebonui. Jau vakar, pernešant jo kūną iš klebonijos į bažnyčią, gailiai verkė jauni ir seni. Ši parapija neteko nepaprasto ganytojo ir aš savo geriausio draugo!

Šiandien mes nuoširdžiai meldžiamės, kad jo brangios seserys, broliai, giminės, parapijiečiai ir draugai rastų palengvėjimą savo skausme ir paguodą ateityje, prisimindami nepaprastą brolį ir kunigą. Iš tikrųjų, tai bus tikra paguoda jų širdims, žinant, kad kiekvienas jo draugas — kunigas už jo vėlę paaukos savo maldas ir Šv. Mišias, o taipgi kad giminės, parapijiečiai ir draugai jo vardą įpins į daugelį rožančiaus maldų, prašant Švč. Marijos, Dievo Motinos užtarymo, kurią jis taip labai mylėjo.

Teilsisi jo vėlė ramybėje, nes jis išpildė gyvenime savo Mokytojo įsakymą mylėti vienas kitą. Kristus jį pavadino draugu, jis atnešė daug vaisių, kurie pasiliks mūsų tarpe.

Iš anglų kalbos vertė:
Kun. B. S. Danis (Zdanavičius)

Mirė kun. Jonas L. Savulis

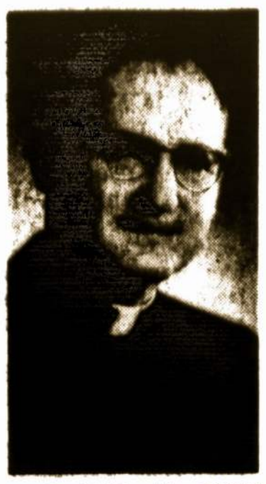

A. A. KUN. J.L. SAVULIS

Pirmadienį, spalio 22-rą, ryte, klebonijos miegamajame kambary rado mirusį Eynon, Pa., Šv. Marijos lietuvių — italų parapijos kleboną kun. Joną L. Savulį.

Trečiadienį, spalių 24-tą, po pietų, veliono kūnas buvo perkeltas Šv. Marijos bažnyčion.

Iškilmingos laidotuvės įvyko ketvirtadienį, spalio 25-tą. Egzekvijas giedojo prel. J. F. Baltusevičius, kun. P. B. Paukštis, prel. V. J. Miliauskas, kun. A. Ežerskis ir kiti kunigai. Iškilmingas mišias atlaikė vyskupijos kancleris Rt. Rev. Msgr. J. A. Madden, asistuojant kun. J. K. Miliauskui — diakonu, ir kun. A. J. Sinkevičiui — subdiakonu; ceremonijų vedėju buvo kun. James C. Timlin; kryžiaus nešėju buvo kun. B. S. Danis - Zdanavičius; kun. M. C. Ožalas — thurifer; kun. A. J. Norkūnas ir kun. J. M. Truskauskas — akolitai. Pamokslininkas prel. J. F. Baltusevičius apibūdino velionies gyvenimą, darbus ir nuopelnus Bažnyčios ir visuomenės naudai.

Iš bažnyčios nulydėtas ir palaidotas Lyndwoodo šv. Kazimiero parapijos kapinėse Muhlenburge.

Laidotuvėse LRK Susivienijimą atstovavo viceprezidentas adv. Th. E. Mack ir sekretorius V. T. Kvetkas.

Velionis buvo gimęs 1909 metais gegužės 12 d., Plymouth, Pa. Sūnus Lauryno ir Nelės Pečiukonytės Savulių. Užbaigęs Larksville aukštesniąją mokyklą mokėsi šv. Tomo kolegijoje Scrantone (dabartiniam Scrantų universitete), šv. Bernardo seminarijoj, Rochester, N.Y., ir Brignole - Sale - Negroni kolegijoj, Genoa, Italijoje. Kunigu buvo įšvęstas 1936 metais birželio 6 d. šv. Lauryno katedroje, Genoa. Įšventė Genoa arkivyskupas kardinolas Dalmazio Minoretti.

Pirmąsias iškilmingas mišias atlaikė 1936 metais birželio 28 d. Plymoutho šv. Kazimiero bažnyčioje, kur kitados tarnaudavo prie mišių.

Pirmąjį paskyrimą gavo į St. Ann parapiją Tobyhanna, po to buvo paskirtas Wilkes - Barre šv. Trejybės parapijos asistentu. 1937 metais gegužės 25 d. buvo paskirtas Duryea, Pa., šv. Juozapo parapijos administratorium, o 1942 vasario mėnesį paskirtas klebonu. 1946 m. gegužės 23-čią buvo paskirtas Eynon, Pa., šv. Marijos parapijos klebonu ir čia darbavosi iki mirties. Parapija yra mišri, daugumą sudaro lietuviai ir italai ir čia velionis turėjo visų parapijiečių ir kitų didelę pagarbą.

Nors šioje šalyje gimęs ir augęs, velionis gražiai vartojo lietuvių kalbą ir buvo mėgiamas pamokslininkas. Buvo ilgametis LRKSA narys, dažnokai dalyvaudavo nacionaliniuose organizacijos seimuose, jis taipgi buvo nuoširdus kitų katalikiškų ir bendrinių patriotinių organizacijų rėmėjas.

Liūdesy paliko brolį Juozą, profesoriaujantį Scrantono universitete; brolį Povilą, gyvenantį New Britain, Conn., brolį Stasį Meriden, Conn., seserį Mrs. Mary Fabian, Paterson, N. J., ir seserį Mrs. Victoria Nowakowski, Glen Lyon.

Amžiną atilsį suteik jo vėlei, Viešpatie!

Giminėms, parapijiečiams ir gausingiems jo bičiuliams ir draugams pareiškiame giliausią užuojautą!

PROF. DR. K. PAKŠTO BIBLIOTEKA

Prof. dr. Kazys Pakštas testamentu savo biblioteką paskyrė Pasaulio Lietuvių Archyvui. Jo žmona Janina Pakštienė ir muzikas Balys Pakštas, velionio valios vykdytojai, tam pritarė ir dar pridėjo knygoms laikyti lentynas, rašomąjį stalą su kėde ir kt. O ponia Janina Pakštienė dar pažadėjo padovanoti tautodailės rinkinius ir kitus papuošalus, kurie būdavo velionio kambaryje.

Gautoji biblioteka nebus išskirstoma po kitus skyrius, bet laikoma nedalomu vienetu ir, atėjus galimybei, Pasaulio Lietuvių Archyve turės būti įrengtas atskiras kambarys su įrašu ant durų: prof. dr. K. Pakšto biblioteka.

Kai gautoji medžiaga bus suregistruota ir surūšiuota, bus pranešta per spaudą visuomenės žiniai, kas joje yra. **V. L.**

Š. m. spalio mėn. 22 d. Lietuvos Atstovas ir ponia O. Kajeckienė, Valstybės Sekretoriaus ir ponios Dean Rusk kvietimu, dalyvavo koncerte ir priėmime Valstybės Departamente, surengtuose Dipl. Misijų Šefų garbei. **LPWŽ.**

Lenkų ir lietuvių gyventojų pastangomis vakarinėse Lenkijos srityse, Vroclavo mieste (buv. Breslau) veikia Lietuvos Draugų Ratelis. **E.**

DIEVAS SU MUMIS

MAŽIESIEMS KATEKIZMAS
Anglų ir lietuvių kalbose

Anglų kalba parašė kun. Richard Felix, O.S.B. Lietuvių kalbon išvertė kun. dr. A. Deksnis. Išleido Šv. Kazimiero Seserys. 73 pusl., paveiksluotas. Kaina 30 egzempliorius.

Užsisakant kreipkitės į

"GARSO" ADMINISTRACIJĄ
P.O. Box 32 (71-73 S. Washington St.), Wilkes-Barre, Pa.

MOSCOW ATTACKS LITHUANIAN FILM "SVETIMI"—STRANGERS

A film, directed, scripted, acted and photographed by the young generation of Lithuanian film-makers, ran into a heavy attack by Moscow. The title of the film is Svetimi (Strangers) and its director M. Giedrys is graduate of Moscow's Film Institute.

Local Praise Before Moscow's Wrath

On February 24 the weekly Literatūra ir Menas praised the film for tackling a contemporary theme and expressed hope that it might mean a new advance for Lithuanian cinema. A subsequent article on the film in the Literatūra ir Menas, on April 14, although subdued, was also favorable). According to the article, "the clash between parents and children in the film "Strangers" is not only a conflict between the old and the new, but also a conflict between two epochs. In the framework of a family drama the authors are solving a deep social problem and are showing a realistic situation with contradictions that are typical to it."

But these Lithuanian evaluations of the film were made before Moscow had its say. Recently the film was shown to Russian critics in Moscow who must put a stamp of approval on every major cultural event in Lithuania. The Russians reacted to the film with violent criticism. Why? One answer to this question appeared in the Bavarian provincial press, on June 23rd, from which we quote:

Dramatic Confrontation — No Happy Ending

"... The main character in the film is a Lithuanian farmer, who represents hundreds of thousands of people in the Baltic Soviet republics ... The defeat of Germany (during (during World War II) did not mean the end of war for the their desperate struggle in the forests of their homeland, abandoned by all. Finally the leading character of the film ir seized by the Soviets and is condemned to forced labor in a Siberian concentration camp. After the amnesty, he again returns to his native village. Here he meets his daughter, a fanatical Communist youth, who is an all-out supporter of Communist Lithuania. The film shows a dramatic confrontation between father and daughter, who cannot find a common language. In the end, the farmer, deeply disappointed, leaves his homestead.

"It seems unusual," the Bavarian newspaper continues, "that the Soviet film has no ideological happy ending, in which father and daughter, enchanted and nodding greetings to all sides, would march in step in the May First parade. Instead, the film suggests that no mutual understanding exists between the supporters of the Soviet occupation and those who had fought for the freedom of their country during the last twenty years".

The Future of the Film is Bleak

"This dangerous reproach", the German reporter concludes, "should seal the death verdict of the film Svetimi and of its author, a young Lithuanian, who took the material for his film from the tragic history of his nation, and who, as the critics unvoluntarily admitted, gave it a unique dramatic form".

What is the future of the film Svetimi? It will be either entirely suppressed or "improved" with a copious use of scissors. It's present fate serves as a sad comment to the recent Communist statements that they have removed Stalinist strictures of art. The commissars keep asking for boldness and originality in art — when they get it, however, they scream with indignation.

Elta

•

The Lithuanian girl Laima Balaišytė is today one of the favorite topics of the international sports press. The 14 year old has become the European junior champion in the tournament recently held in Yugoslavia. She already had won the U.S.S.R. championship in previous years.

How to make your savings dollars do double duty

You get an extra benefit when you put your dollars into U.S. Savings Bonds today.

With our country taking the side of freedom in the massive struggle against communist slavery, it's more important than ever that the United States keeps financially strong. Your Bond dollars help maintain this strength.

Your Bond dollars strengthen America another way: by building your own financial strength. For a nation is only as strong as its people.

United States Savings Bonds are guaranteed to grow 33⅓% bigger by maturity. Start buying them today. Each one you sign up for will add that much more security to your country's future - and your own.

This man wants peace —but on his terms. One way we can help our government negotiate with him is to keep financially strong.

You save more than money with Savings Bonds. You help preserve freedom for your future, and your children's.

Keep freedom in your future with

U.S. SAVINGS BONDS

The U.S. Government does not pay for this advertising. The Treasury Department thanks The Advertising Council and this newspaper for their patriotic support.

Fragments from life of Lithuania's Youth

The "Changing Face" of Studentry

The face of Lithuanian studentry has changed, asserts I. Lempertas, instructor at the Vilnius University, in the monthly Komunistas (No. 5, 1962). According to him, the views of the students towards physical labor have undergone a transformation (1,700 students have worked last year in summer camps); the "intellectual demands" of the students have increased; the Vilnius University boasts even 3,000 Communist youths.

Mr. Lempertas also voices some criticism of the so-called labor — education, combining work in plants and academic learning. He believes that compelling a student to work seven hours in a plant and then to attend the university, is too great a burden. The result, according to him, is superficiality. Future historians or linguists thus acquire an industrial speciality and then, after half a year, they part with it for life. (It should be noted here that the labor — education scheme was introduced in Lithuania by Khrushchev's edict. Ed.).

Russian Boosted as Language of Instruction

Until recently, Russian colonists occupying positions in the country's administration or economy, were supposed to learn Lithuanian (With little practical results. Ed.). They also had their separate schools. Lithuanian was the language used in the country's school, with some rare exceptions in the universities. All this is now to undergo an important change.

In a decree, published in Sovyetskaya Litva in July, establishment of groups with Russian as the language of instruction in all higher educational institutions (universities etc.) and special high schools, has been announced. Educational institutions with Russian language groups will include the Polytechnic Institute in Kaunas, the teachers colleges in Vilnius and Šiauliai, and many others.

The new decree opens the doors even more widely for a new infiltration by Russian colonists. They will not have to learn Lithuanian anymore in order to compete with Lithuanians. This will enable the regime to fill more administrative, managerial and cultural positions with reliable Russians.

Regime Demands War Theme from Young Writers

Soviet poeple and youth are struggling for peace in the world. Only crazy people talk of Red militarism — intoned the Lithuanian Communist delegate in Helsinki last August. Yet only a couple of months ago the Lithuanian CP organ Tiesa (No. 137) bluntly demanded that Lithuanian writers, especially the young ones, use more ... war themes in their writing.

According to Tiesa, the wartime Lithuanian writing was more militant and hence more valuable than the contemporary one. The main target of Tiesa are the Lithuanian playwrights; there are almost no plays about the war era in Lithuania.

Some of the writers who have tried hand at the subject of war are given a sharp scolding by Tiesa. Thus, the vol. by R. Lankauskas Vidury didelio lauko (In the Middle of a wide Field) is charges with "fatalism" and even "bourgeois pacifism".

And what military poetry does please the ears of the Communist regime in Lithuania? This verse by the young poet Petras Sirvys, inspired by the famous peaceful exhortation by Khrushchev, "we'll bury you!."

The hordes
and the lords
we burried deep,
We'll bury
the fords,
if need will be.

Elta

•

Du Bois Priest gains another U. S. patent

Rev. Fr. Boles Liubauskas, assistant pastor of St. Joseph's church here, has been granted another patent by the U. S. Patent Office.

He is known as the "Patent Priest" in this area, for in his spare time he pursues an avocation of creating new items.

His latest was received Aug. 21, 1962 and is for a "Maniple Holder".

This item is useful to priests for they may have a maniple attached thereto in advance and which can be very easily manipulated by the right hand only to attach the maniple to the left sleeve of the priest's vestment.

This new invention by Rev. Lubauskas provides for an easy and efficient application and removal of a maniple whereby the use of pins (or elastic) which were used by the priests for ages is eliminated

No pins are used — instead a permanent gold or silver attachment that is small, inconspicuous, already ready and saves time.

Father Boles has received many letters from bishops and priests praising the Maniple Holder.

Very Rev. Msgr. Michael Urbonas of St. Joseph's said, "the maniple holder is a most practical, useful and convenient ornamentally designed article. Having used it for over a year, I am very much pleased and satisfied with it".

A native of Lithuania, Fr. Boles Liubauskas was delegated in 1939 by the Agriculture Academy, a branch of the Lithuanian University, to come to the USA as a delegate to the World's Fair. But World War II erupted that year and Lithuania was occupied by the Soviet armies making impossible his return.

When his parish work and priestly duties are finished for the day, Father Liubauskas spends his spare hours working on inventions, paintings and making crosses.

Before entering the priesthood 27 years ago he was a semi-pro wrestler and a shot-put champion in Lithuania.

Incidentally, several firms have contacted the DuBois priest inquiring about his latest patent.

(DuBois Courier - Express, Sept. 29, 1962)

•

December 7 attack

On the morning of Sunday, December 7, 1941, the Japanese naval and air forces made a surprise attack on the United States fleet at the Pearl Harbor naval base in Hawaii. On the same day, the Japanese launched assaults on the Philippines, Guam, and Midway Island, and on British forces at Hong Kong and in the Malay Peninsula. The attack on Pearl Harbor lasted a little less than two hours, but in that time eight American battleships were either sunk, capsized or severely damaged and altogether 19 ships were disabled. Besides, about 120 U. S. planes were destroyed, and the casualty list of American soldiers, sailors and civilians only one dissenting vote, dewas very high. The following day, December 8, 1841, the United States Congress, with clared war on Japan. On December 11, Germany and Italy declared war on the United States, which then declared a state of war with these nations.

American Council

OBITUARIES

Archbishop Teofilis Matulionis (4 July 1873 — 20 Aug. 1962)

Martyr of Communist persecution and symbol of Lithuania's deep religiosity, Archbishop Matulionis had spent 17 years in Soviet prisons. He was ordained in Czarist Russia in 1900. In 1922, Archbishop Matulionis was sentenced to 3 years of prison for refusing to sign a Bolshevik decree confiscating church property. On February 7, 1929, he was consecrated bishop in a secret ceremony, but on Christmas Eve of the same year was arrested and condemned to ten years of forced labor on the Arctic island of Solovki. Repatriated to Lithuania in 1933, in exchange for Communist spies, Archbishop Matulionis was arrested for the third time in 1946 by Soviet authorities for having written a pastoral letter defending Lithuanian youth from Communist encroachments. He was returned to Lithuania in 1956, his health broken, and was prevented from carrying out his full pastoral duties. In February 1962, Pope John XXIII conferred upon him the personal title of Archbishop. The growing prestige of the martyred Archbishop in Lithuania and abroad, has caused a slander campaign against him by Communist press earlier this year.

•

Professor Mykolas Biržiška (24 August 1882 — 24 August 1862)

The name of late Professor Biržiška is closely linked with Lithuania's struggle for freedom and cultural life. He was one of the Signatories of the Lithuanian Independence Act (16 February 1918) and served as Minister of Education in one of the first cabinets of Independent Lithuania. Among his many subsequent duties, he headed the Faculty of Humanities at the University of Kaunas and was Rector of the University of Vilnius. His numerous books and articles deal mainly with Lithuania's history, especially its literature. **E.**

•

Moscow — Anti-colonialistic in U. N., Colonialist in Bal-

"Moscow can exhert great pleasure when it musters to its cause the votes of miniature nations and even seeks to speak as a world liberator. While witholding national status from Lithuania, Latvia and Estonia, it urges sovereignty for the 2,500 people of the tiny Australian - administered island of Nauru. But when Russia is outvoted in the U. N., Moscow simply ignores that body".

(C. L. Sulzberger in **The New York Times**, 25 August, 1962).

•

TAILLESS TALE

HOKKAIDO, JAPAN. —The growing Japanese dairy industry suffered a minor setback here recently when someone began cutting tails off local cows.

"Cows without tails are easy target for annoying flies and insects resulting in a discontented bovine that produces less milk", reports Maryknoll Father Bertrand A. Gramelspacher of Jasper, Indiana. The police have no clues as to who the culprits could be, but rumors has it that the local wine merchants are unhappy about the growing consumption of milk here.

VOCATIONS

CHRIST GAVE HIS LIFE OUT OF LOVE FOR YOU

Can you give your life's service as a Sister of Jesus Crucified out of love for Him?

The Sisters of Jesus Crucified are teachers, catechists, nurses, domestic and office workers.

Information:

Reverend Mother
Our Lady of Sorrows Convent,
261 Thatcher Street
Brockton, Massachusetts

PASAUKIMAI

KRISTUS PAAUKOJO SAVO GYVYBĘ DĖLIAI MEILĖS JUMS —

AR JŪS GALĖTUT AUKOTIS, KAIP JĖZAUS NUKRYŽIUOTOJO SESELĖ, DĖLIAI MEILĖS JAM"

Jėzaus Nukryžiuotojo seselės darbuojasi kaip mokytojos, katekistės, slauges, namų ir įstaigų darbininkės.

Informacijų reikalu kreipkites į vienuolyno Viršininkę aukščiau paduotu adresu.

A Young Indian girl's beating teaches whole school a lesson

SALOMA, GUATEMALA — Teen-age Indian girls at the Maryknoll homemaking school here were treated to a real life demonstration of why they should be glad to obtain an education.

They watched helplessly as an Indian father beat and kicked his 13 year-old daughter down the street because she refused to go through with a marriage he had arranged for her.

When Maryknoll Father J. M. Breen, of Fall River, Mass., intervened the young girl fled into the school for safety where the students slammed and locked the door before the father could gain entrance.

Furiuos, because he would have to return the $20 marriage price for his daughter, the father went to court.

When the judge learned the facts, he let the girl remain in the care of the teaching Sisters, who, along with the students, cleaned up their new companion, gave her clothes and tied her hair into neat braids with a yellow ribbon

"One of the first persons to help the new girl was Ana Mateo, 14," says Father Breen. "Ana had always been a indifferent student, but on that day, she saw what a woman's life was like in the hills, and she didn't like it. Since then, Ana has become a model student".

Last week the father, who beat his daughter, repented and came to visit her in the school. He saw the loom on which the girls learn to weave cloth, he saw the kitchen where they learn to cook a nutritious and balanced meal; and, without understanding, he visited the chapel. He found his daughter happily sewing and chatting with her fellow-students.

Weeping with remorse the father sought out Father Breen to make a public apology for his brutality.

"The girls are leaving their pagan background for a brighter tomorrow", says Father Breen. "Now if we can teach them to influence their elders, we'll be getting somewhere. In hard times parents are still with the temptation of converting their teen-age daughters into quick $20 or $40 assets".

—o—

The Benedictine Sisters of Nonnberg, Salzburg, Austria have been generous to refugees from behind the Iron Curtain. A group of these refugee-Sisters settled in this Country. They want to help their former benefactors in selling fine Christmas-cards designed by Sister Ediltrudis, O. S. B., a Nun in the 1260 year old Nonnberg Monastery located at the walls of the old fortress of Salzburg. — 16 cards for a dollar can be obtained from: Sister Angela, Sisters of Social Service, 884 Tifft Street, Buffalo 20, New York

ROZALIJA GETAUTIENĖ (v.) iš Sibiro [illegible] su [illegible] dukterimi Bronę Grajauskienę (k.) į Los Angeles. Sibiro kalinei padėjo pasiekti laisvąjį pasaulį George Christopher, San Francisco burmistras.

METINIS LRKSA 5-tos PENNA. APSKRITIES SUSIRINKIMAS

Susirinkimas įvyko sekmadienį, spalio 28-tą, Lietuvių Piliečių klubo svetainėje, Pittston, Pa.

Susirinkimą atidarė pirmininkas Adolfas Norvaiša 2:40 P. M.

Maldą atkalbėjo Matas Zujus.

Svetainės šeimininkas ir vietinės 183 kuopos pirmininkas Pranas Jurevičius pasveikino susirinkimą ir palinkėjo geriausių sėkmių.

Mandatų komisijon išrinkti P. Kantakevičius, J. J. Šaučiūnas ir Ona Česnulevičiūtė.

Tvarkos prižiūrėtoju išrinktas Pranas Jurevičius.

Sekretorius V. Matikevičius perskaitė pavasarinio susirinkimo, įvykusio balandžio 29-tą, protokolą. M. Mieldažis pasiūlė priimti, kaip perskaitytas, Della Stepulienė parėmė. Priimtas vienbalsiai.

Mandatų komisijos raportas. Dalyvauja šių kuopų atstovai: 6 kp. Plymouth — Ona Česnulevičiūtė; 30 kp. Scranton — Petras Kantakevičius; 34 kp. Kingston — Albertas Kalinauskas ir Ona Kalinauskienė; 46 kp. Sugar Notch — Antanas Kačkauskas; 57 kp. Exeter Boro — Elžbieta Laibinienė ir Della Stepulienė; 183 kp. W. Pittston — Pranas Jurevičius, Jonas Krikščiūnas ir Ona Marozienė; 212 kp. Plains — Motiejus Mieldažis; apskrities valdybos nariai — Adolfas Norvaiša, Stasys Žemaitis, Vincas Matikevičius, Verna Radzevičiūtė, Saliamonas Bekampas, Vincas Liutkauskas ir M. Zujus.

Raportai. Iždininkė Verna Radzevičiūtė išdavė metinio išvažiavimo, įvykusio birželio 3 d. Sans Souci parke, finansinį raportą. Iš viso pajamų būta $608, išlaidų $355.22, pelno $252.78. Toliau iždininkė išdavė bendrą finansinį raportą, kuris parodė, kad piniginiu atžvilgiu apskritis gana tvirtai stovi.

Iždo globėjai S. Bekampas ir V. Liutkevičius raportavo, kad patikrinę iždininko ir sekretoriaus knygas, suradę viską tvarkoje.

P. Kantakevičius pasiūlė raportus priimti. P. Jurevičius parėmė. Priimta vienbalsiai.

P. Kantakevičius pasiūlė pareikšti visai valdybai padėką už šaunų pasidarbavimą, ypatingai surengiant metinį išvažiavimą. Pasiūlymas priimtas plojimais. Pirmininkas A. Norvaiša kvietė kuopų viršininkus ir atstovus ateity dar glaudžiau kooperuoti ir darbuotis apskrities naudai.

Svarstymai ir nutarimai. J. Šaučiūnas, pakalbėjęs apie padėtį, ragino rūpintis lietuviška propaganda, ypatingai kitataučių tarpe. Jis ragino apskritį ir kuopas nupirkus anglų kalba rimtesnių knygų paaukoti jas viešiem knygynam, kad skaitytojai turėtų galimybių geriau susipažinti su lietuvių tautos istorija ir dabartine Lietuvos padėtim. Išsireiškus M. Zujui, P. Kantakevičiui, M. Mieldažiui, S. Žemaičiui, V. Radzevičiūtei, Pranas Jurevičius pasiūlė iš apskrities iždo nupirkti 4 egzempliorius "Lithuania — Land of Heroes" ir jas paaukoti vietinio rajono viešosioms skaitykloms. Mieldažis parėmė. Priimta vienbalsiai. Knygų reikalu pasirūpins apskrities valdyba.

Pasiruošimas seimui ir samdymas buso palikta sekančiam apskrities susirinkimui, kuomet paaiškės kiek atstovų iš šio rajono vyks seiman.

Vasario 16-tos minėjimo reikalas pavestas valdybai. Minėjimą pramatoma pravesti bendrai su kitomis vietinėmis organizacijomis, tuo tikslu susitarus su radijo stotim bent vienos valandos programai.

M. Zujus pasiūlė pasiųsti prezidentui J. F. Kennedy ir vyriausybei telegramą, užgiriant užimtą poziciją Kubos ir Sovietų agresijos reikalu. Telegramos pasiuntimas pavestas valdybai.

Naujų narių prirašymo reikalai. Išsireiškus daugumai atstovų, Matas Zujus pasiūlė tokį planą: už įrašymą naujų narių nuo šio metinio susirinkimo iki sekančio metinio susirinkimo skirti penkias (5) piniginės dovanas. Pirmoji 20 dolerių dovana bus išmokėta kuopai, priklausančiai prie 5-tos apskrities, prirašiusiai daugiausia naujų narių, bet nemažiau penkių; antra dovana 15 dolerių — prirašius nemažiau keturių naujų narių, trečioji 10 dol. — prirašius nemažiau trijų naujų narių; trys dovanos po 5 dol. bus išmokėtos kuopoms, prirašiusioms nemažiau dviejų naujų narių. Pasiūlymas dauguma balsų priimtas.

Valdybos rinkimas. Priėjus prie valdybos rinkimo 1963 metams, M. Mieldažis pasiūlė, P. Jurevičius parėmė užtvirtinti tą pačią valdybą, tik vietoj dviejų vicepirmininkų turėti vieną vicepirmininką ir į vietą neatsilankiusio iždo globėjo išrinkti naują. Nauju iždo globėju išrinktas Alfonsas Kalinauskas. Visi kiti valdybos nariai suminėti ankščiau mandatų komisijos raporte.

Valdybos pareigūnams atlyginimus nutarta išmokėti pagal seną tvarką.

A. Kalinauskui sukalbėjus maldą, pirmininkas susirinkimą uždarė 4:50 P. M.

Vakarienė. Po to sekė vakarienė, paruošta kuopų atstovam ir metinio išvažiavimo darbininkams. Vakarienės laiku pasigirdo lietuviškų ir amerikoniškų dainų. Užbaigta sugiedojimu Amerikos ir Lietuvos himnų.

Vakarienės ruoša rūpinosi Ona Marozienė ir jos duktė Ona Runyon, prie bufeto darbavosi Joe Daley. Šeimininkavo Pr. Jurevičius.

KELIAUK PER COSMOS
Labiausiai patyrusį organizuoti pavieniem ir grupiniem kelioniem
Į LIETUVĄ, SOVIETŲ SĄJUNGĄ IR RYTŲ EUROPĄ.

DABAR • NAUJA • KELIAUKITE Į MONGOLIJĄ

PER COSMOS
aplankykite gimines visose Sovietų Sąjungos dalyse.

COSMOS
Pageidės atsigabenti jūsų gimines iš Sovietų Sąjungos ir Rytų Europos.

Dėl platesnių informacijų rašykite arba skambinkite
COSMOS TRAVEL BUREAU
45 W. 45 St., New York 36, N. Y.
Tel. CI 5-7711

ŠVENTEMS
skubus, garantuotas DOVANŲ SIUNTINIŲ IŠSIUNTIMAS
į visas SOVIETŲ SĄJUNGOS DALIS
PER COSMOS PARCELS
45 W. 45 St., New York 36, N. Y.
Tel. CI 5-7905

METINIS 119 KP. SUSIRINKIMAS

MANCHESTER, N. H. Metinis LRKSA 119 kuopos susirinkimas šaukiamas sekmadienį, gruodžio 9-tą, 12:30 P.M. Lietuvių Klubo svetainėje, 140 Central St. Visos narės ir nariai kviečiami dalyvauti. Nors vieną kartą metuose susirinkime visi svarstyti kuopos ir organizacijos reikalus, ypatingai šiuo laiku, kada eina generalinis naujų narių prirašymo vajus.

Valdyba

Auksinė Versiackų sukaktis

NORWOOD, MASS. Jurgis ir Uršulė Nevieraitė Versiackai, gyvenantys 49 Brookfield Road, Norwood, Mass. šauniai paminėjo 50 metų vedybinio gyvenimo sukaktį.

Sekmadienį, spalio 7 dieną, šv. Jurgio lietuvių parapijos bažnyčioje naujasis klebonas kun. A. Abračinskas sukaktuvininkų intencija aukojo šv. mišias ir suteikė palaiminimą. Laike mišių sukaktuvininkai ir jų šeimos nariai bendrai ėjo prie šv. Komunijos. Nors tą dieną oras buvo blogas — lijo, bet žmonių bažnyčioje dalyvavo daug.

Sukaktuvininkų sūnus, duktė ir jų šeimos tėveliams pagerbti suruošė puikų banketą. Prasidėjo 1 valandą Runenberg salėje. Dalyvavo virš šimto asmenų — giminių, draugų ir bičiulių; taip pat dalyvavo klebonas kun. A. Abračinskas, vikaras kun. A. Klimas, vietos daktarai Thomas O'Toole su žmona ir Ryan su žmona.

Pasistiprinus skaniais valgiais, prasidėjo programa ir sveikinimai. Sukaktuvininkų sūnus dr. George Warren - Versiackas, visos šeimos vardu gražiai pasveikino tėvelius ir supažindino su svečiais, padėkojo visiems atsilankiusiems ir pristatė toastmasterį V. J. Kudirką, kuris palinkėjo sukaktuvininkam ilgiausių metų ir apibūdino jų veiklą parapijoje ir organizacijose. Sveikinimo ir linkėjimo kalbas pasakė klebonas kun. A. Abračinskas, kun. A. Klimas, krikšto sūnus Vincas Kudirka, Jr., B. Adomaitienė, A. Tumas, J. Kavaliauskas, P. Tyla, K. Šimėnas, Jieva Tvaskienė, B. Kovas; anūkų ir anūkių vardu pasveikino anūkas George Simms ir kiti.

Jurgis ir Uršulė Versiackai nuoširdžiai padėkojo sūnui daktarui ir marčiai Warren, dukrai ir žentui Simms už surengimą puikaus banketo; taip pat gražiai padėkojo giminėms ir visiems atsilankiusiems už sveikinimus, linkėjimus ir dovanas.

Pabagus programą sekė šokiai ir vaišės. Visi linksmai praleido laiką.

Abu sukaktuvininkai yra kilę iš Vilniaus krašto. Jurgis Versiackas gimęs 1883 m. vasario 6 dieną Valkininkų parapijoje, Mištūnų kame; į šą šalį atvyko 1903 metas. Uršulė (Neveraitė) Versiackienė gimusi 1886 m. vasario 12 dieną Daugų parapijoje, Žvirgždinų kaime; į šią šalį atvyko 1907 metais. Jurgis ir Uršulė susituokė 1912 m. spalio 6 dieną šv. Petro lietuvių parapijos bažnyčioje So. Boston, Mass. Moterystės sakramentą suteikė tos parapijos buvęs klebonas kun. Tomas Žilinskas.

Versiackai į Norwoodą atsikėlė gyventi 1913 metais, greitai įsijungė į parapiją, į katalikų organizacijas ir daug veikė. Jurgis Versiackas priklausė ir priklauso prie Šv. Vardo draugijos, L.D.S. 3-čios kuopos Lietuvių R. K. Susivienijimo 81-os kuopos, Amerikos Lietuvių R. K. Federacijos 10-to skyriaus, BALF'o 22 skyriaus.

Uršulė Versiackienė priklauso prie Lietuvių R. K. Susivienijimo 81-mos kuopos ir kitose draugijose.

Versiackai visuomet aukoja Bažnyčios ir Lietuvos reikalams. Jiedu išaugino katalikišką šeimą — dukterį Helen Simms (augina 2 sūnus), gyvena East Greenwich, R. I., ir sūnų daktarą Jurgį — George Warren - Versiacką (augina 3 sūnus ir 3 dukteris), gyvena Swompscott, Mass.

Sukaktuvininkai gavo daug sveikinimų laiškais ir telegramom, tarp jų nuo buvusio klebono kun. F. E. Norbuto, kun. Sakalio ir kitų.

Vietinis

LIETUVAIČIŲ SESERŲ INSTITUTO AŠTUNTOJO SUSIRINKIMO DALYVĖS

IŠ LIETUVAIČIŲ SERESŲ INSTITUTO posėdžio Pittsburghe. Iš k. į d. seselė M. Karmelita, motina M. Adorata, motina M. Gertruda, motina M. Augusta, seselė M. Imelda, seselė M. Korintija; stovi: seselė M. Innocenta, seselė M. Leona, motina M. Aloyza ir seselė M. Gabrielė.

Aštuntasis Lietuvaičių Seserų Instituto susirinkimas įvyko spalio 1-3 d. d., Šv. Pranciškaus Seserų vienuolyno patalpose, Pittsburgh, Pa. Dalyvavo gerbiamos Motinos generalės, mokyklų inspektorės ir kitos įgaliotos seserys.

Dalyvės daug naudingų diskusijų turėjo, ypatingai lituanistikos programos problemomis.

Diskutuota apie dalyvavimą Lietuvių Katalikų Kongrese 1964 metais, apie aktualumą ruošti misijonieres Lietuvai, apie seserų formavimą ir pašaukimų reikalus. Be to, prelatas J. Balkūnas per dvi specialiai parengtas paskaitas daug svarbių ir naudingų minčių iškėlė Instituto dalyvėms. Jis kalbėjo apie Lietuvių Katalikų Kongresą, "Religinę Šalpą" ir apie "Lietuvių įnašą į Amerikos kultūrinį gyvenimą".

Mokyklų inspektorės išdavė raportus apie jų vienuolynų lietuvišką veiklą. Buvo kalbama apie Visuotinį Bažnyčios susirinkimą ir apie Sibiro lietuvaičių maldaknygę.

Baigiant posėdžius įvyko sekretorės ir išdininkės rinkimai. Dabartinės valdybos sąstatas: d. g. Motina M. Augusta, Nekaltai Pradėtosios Marijos Kongregacijos, pirmininkė; Sesuo M. Gabrielė, Šv. Pranciškaus Kongregacijos, sekretorė; Sesuo M. Imelda, Nukryžiuotojo Jėzaus Seserų Kongregacijos, kasininkė.

Suvažiavimas baigėsi prisiminimu a. a. Motinos Aloyzos, buvusios sekretorės.

Sesuo M. Imelda, C.J.C., sek.

METINIS LRKSA CONNECTICUT APSKRITIES SUSIRINKIMAS

HARTFORD, CONN. LRKSA Conn. apskrities suvažiavimas įvyko 1962 m. spalio 14 d. Hartfordo šv. Trejybės parapijos svetainėje po bažnyčia. Kol vietovių atstovai rinkosi, buvo gera proga ankščiau atvykusiems su senais bičiuliais susitikus pasišnekučiuoti, nes be vieno kito naujo veido, vis rinkosi seni bičiuliai. Suvažiavo iš Ansonijos, New Britaino, Hartfordo ir Waterburio (net dviejų kuopų) atstovai. Viso susirinko 23 atstovai ir keli svečiai.

Garbės dvasios vadas prel. Ambotas atidarė suvažiavimą malda ir pasveikinęs visus atvykusius palinkėjo suvažiavimui sekmės. Kai senoji valdyba susėdo už stalo, visų akyse sužibo ašaros, nes ten trūko ilgalaikio, visų mylimo pirmininko P. Poškaus, kuris staiga pasimirė šią vasarą. Trūko ir visad aktyvios darbuotojos, dažniausiai sekretorės Br. Mičiūnienės. Nuoširdžiai už juos pasimeldus pradėtas posėdis.

Suvažiavimui vesti buvo pakviestas St. Šrupšas, "Garso" korespondente pakviesta K. Marijošienė; senoji valdyba užėmė savo vietas prezidiume.

Po vietovių sveikinimų, buvęs sekretorius Palubinskas per skaitė labai vaizdžiai parašytą pereitų metų protokolą, kuris buvo su pasigėrėjimu išklausytas ir su pagyrimais priimtas.

Iždininkas B. Sitkus suvedęs pereitų metų balansą rado, kad kasoj šiuo tarpu yra 399 dol. 23 centai.

Sekantis, visad daugel laiko užimąs klausimas — valdybos rinkimas, buvo greit išspręstas, nes pakviestieji be didelių atsikalbinėjimų pasiėmė naujas pareigas. Naująją valdybą 1962 - 63 metams sudaro: garbės dvasios vadas prel. Ambotas; dvasios vadas kun. E. Gradeckas; pirmininkas A. Šimaitis (Hartfordas); vicepirmininkas J. Burneckis (Waterburis); sekretorius K. Marijošienė (New Britain); iždininkas B. Sitkus; iždo glob. O. Kaunaitienė.

Vieton išvykusio organizatoriaus J. Giedraičio išrinktas Hartforde plačiai žinomas biznierius A. Ustijanauskas.

Naujai valdybai pasiūlyta kitą metą organizuoti pikniką, įtraukiant į darbą kelias kuopas, nes mažėjant narių skaičiui vienai kuopai darosi per sunku. Naujoji valdyba apsiėmė.

1963 metų suvažiavimą nutarta šaukti spalio mėn. 6 d. New Britaine.

Daugiau pasiūlymų neatsiradus, po trumpos pertraukos buvo tęsiami įvairūs pasikalbėjimai ir įvairių įspūdžių pareiškimai prie hartfordiškių šeimininkių gausiai nukrauto stalo skaniom dešrom ir kugeliu. Pirmiausia prabilo į visus prel. Ambotas džiaugdamasis, kad Dievulis dar leido jam dalyvauti šiame suvažiavime, nors jau jėgos ir neperstipriausios, nes jau peržengęs 93-čius metus. Jis prisiminė sunkias pirmųjų lietuvių organizavimosi ir parapijų steigimo dienas, ir apgailestavo, kad dabar mato nykstant lietuvybę. K. Marijošienė ir A. Ustijanauskas ragino nenusiminti ir pasitikėti naująja lietuvių karta, kuri turėdama tokį puikų senųjų pavyzdį ir giliai įvertindami jų milžiniškus darbus seks jų pėdomis iš tos pačios patriotiškos lietuviškos širdies. Mes jau šiandien matome visam pasaulyišsiblaškiusius lietuvius gražiai veikiant lietuvybės išlaikymui. Alijošienė, linkėdama naujajai valdybai sekmės, pavaizdavo visuomeninio veikimo atpildą palygindama su dzūkelio uždarbiu. Sako, vienas dzūkas paklaustas, kaip jam apsimoka toks sunkus darbas smiltyne, atsakė: pasėju čvertkutį ir gaunu čvertkutį, o už darbą gaunu šiaudelį.

Naujoji valdyba pasiryžusi nuoširdžiai darbuotis, sekant to dzūkelio ištvermingumu.

Suvažiavimas baigtas 7:30 su malda ir labai pakilia nuotaika.

K. Marijošienė

— **Wyoming Klonio** Lietuvių R. Kat parapijų chorų "Dainos" Draugija pasiuntė 25 dol. auką Balfui, bendrajai lietuvių šalpai. Tai pirmoji šio rudenio kregždutė iš Pennsylvanijos širdies, kurioje kadaise plačiai skambėjo lietuviškas veikimas ir buvo toli žinoma dosni lietuvio renka.

METINIS 19 KP. SUSIRINKIMAS

NEWARK, N. J. LRKSA 19-tos kuopos metinis susirinkimas įvyks gruodžio (December) 9 d., 180-2 New York Ave., 12 val., — tuojau po sumos.

Susirinkimas yra labai svarbus, nes turime daug kuopos reikalų aptarti, taipgi bus renkama valdyba sekantiems 1963 metams. Narių pareiga dalyvauti ir išrinkti naują valdybą, o nuo valdybos daug priklauso kuopos ir mūsų organizacijos reikalai ir veikla.

V. L., Sekret.

LRKSA 13 KP. NARIŲ DĖMESIUI

BALTIMORE, MD. 13-tos kp. sekretoriaus raštinė baigiama remontuoti. Lapkričio 11-tos susirinkime plačiau svarstyti metinio susirinkimo reikalai. Pageidaujama, kad visi nariai metiniam susirinkme dalyvautų, nes bus svarstomi svarbūs kuopos ir organizacijos reikalai.

J.G. Budelis, sekre

CLEVELAND, Ohio. Lapkričio 2-rą dėl troko ir automobilio susitrenkimo žuvo šešios mokytojos, tą dieną dalyvavusios mokytojų organizacijos susirinkime. Troko vairuotojas Justas J. Giedraitis iš Clevelando sužeistas.

Metinis 137 kp. susirinkimas

ROCKFORD, ILL. LRKSA 137 kuopos metinis susirinkimas vyks gruodžio 9, 1962 parapijos salėje. Bus rinkimas 1963 valdybos. Prašom visų narių atsilankyti. Nors kartą į metus pasirodykit, kad esat LRKSA nariais. Visi nariai patikrinkit savo duoklių knygeles, ar esat pilnai užsimokėję už 1962 metus, kad kuopa ir centro knygos būtų tvarkoje su naujų metų pradžia.

•

LRKSA Branch 137, Rockford, Illinois, yearly meeting will be held December 9, 1962, in the church hall. Will be election of officers for 1963. All members please attend at least at his yearly meeting and show you are a member.

Please check your dues books to be sure you are paid up for the year of 1962. The home office and branch books must be in order for the close of the year.

M. E. Chepulis, Sec.

"GARSO" KNYGYNO KATALOGAS

MALDAKNYGĖS

MALDŲ VAINIKĖLIS (originalinė kaina 70 centų ..... .50
MALDŲ RINKINĖLIS, juodais apdarais ..... .40

ŠVENTOJI VALANDA—Maldos ir Giesmės. Sutaisė kun. J. K. Miliauskas. Tai vienatinė Amerikoje išleista maldaknygė, kurioje telpa maldos ir giesmės su gaidomis, kad žmonės gali sekti kunigą maldose ir giedoti giesmes su choru. Kaina 15¢. Imant nemažiau 10 egzempliorių — 10¢.

ŠVENTŲJŲ GYVENIMAI, kiekvienai metų dienai. Parašė kun. K. A. Matulaitis, Ph. D., MIC. 714 pusl. 3.00

ĮVAIRAUS TURINIO

KOVOSE DĖL LIETUVOS (II-ji dalis). Parašyta gen. Stasio Raštikio. 686 pusl. Kaina neįrištais viršeliais $6.00

DON KAMILIAUS MAŽASIS PASAULIS. Guareschi. Sulietuvino A. Sabaliauskas. 38 autoriaus piešiniai tekste. Tėvų Kelio leidinys. 1953 m. 324 pusl. Didelio formato. $3.00

SMULKIOJI TAUTOSAKA—patarlės, priežodžiai, posakiai. Surinko ir užrašė Jonas Mingirdas. Kaina $2.50

ŠV. JONAS BOSKO, jo asmuo, darbai ir auklyba. Parašė kun. Jonas Lemoyne. Lietuvių Salezietių leidinys. 756 pusl. $5.00

DIDYSIS INKVIZITORIUS, prof. Antano Maceinos $2.00

MISIOS, Jeronimo Kačinsko $1.50

NAUJ. TESTAMENTAS. Vertė arkiv. J. Skvireokas (minkšt. viršim) $1.50

DON KAMILIAUS MAŽASIS PASAULIS, II dalis, Giovanni Guareschi; sulietuvino A. Sabaliauskas. Išleido "Tėvų Kelias" 1956 m., 224 pusl. $2.00

LITHUANIAN SELF-TAUGHT, by M. Variakojytė - Inkienė. By the natural method with the English Phonetic Pronunciation. Parašyta prisilaikant Marlborough's sistemos. 146 puslapiai. $1.25

Užsisakant kreipkitės į
"GARSO" ADMINISTRACIJĄ
P.O. Box 32 (71-73 S. Washington St.), Wilkes-Barre, Pa.

WYOMING KLONIO ŽINIOS

4-tos Apskrities susirinkimas

Metinis LRKSA 4-tos Penna. apskrities kuopų atstovų susirinkimas įvyks sekmadienį, lapkričio 25 d. šv. Mykolo parapijos svetainėje, 1700 Jackson St., Scranton, Pa. Pradžia 2:30 P. M.

Kaip metiniam susirinkime, bus išduoti valdybos narių raportai, šių metų vasaros metinio išvažiavimo raportas; bus svarstomi aktualūs apskrities ir organizacijos reikalai, ypatingai naujų narių prirašymas; taipgi bus rinkimas naujos valdybos 1963 metams.

Po susirinkimo bus vakarienė kuopų atstovų ir išvažiavimo darbininkų pagerbimui.

Visų kuopų, priklausančių prie apskrities, atstovai malonėkite dalyvauti metiniame susirinkime.

Pranas Katilius, pirmin.
Ant. Meškauskas, sek.

Mirė pulkininkas Jonas G. Tamelis

Šeštadienį, spalio 3-čią, Vokietijoje, Stuttgarte, nuo širdies smūgio netikėtai mirė 45 metų amžiaus 7-tos armijos pulkininkas Jonas G. Tamelis, kilęs iš Edwardsville, Pa.

Jo kūnas, lydint broliui kapitonui Raimundui, buvo parvežtas ir palaidotas su iškilmingomis bažnytinėmis ir militarinėmis apeigomis.

Velionis gimė Edwardsvillėje. Sūnus jau mirusio Jono ir Pranciškos Tamelių, gyv. 178 Hillside Ave., Edwardsville. Jo tėvas a. a. Jonas Tamelis buvo įžymus LRKSA 209 kuopos ir kitų organizacijų ir draugijų veikėjas.

Velionis užbaigęs Edwardsville aukštesniąją mokyklą, įstojo 1935 JAV-bių armijon. Su 24-taja pėstininkų divizija yra dalyvavęs karo kautynėse Pacifiko rajonuose. Vėliau jis tarnavo 109-tam artiler. batalijone. 1950 metais rugsėjo mėnesio 11 d. traukinio katastrofoje, įvykusioje prie Cochocton, Ohio, žuvo 33 kariškiai, 55 buvo sužeisti. Kap. Tamelis išliko gyvas ir nesužeistas.

Spalio 3-čią širdies ataka jį užpuolė dalyvaujant kito karininko išleistuvėse. Nuvežus ligoninėn, daktarai mėgino operacijos būdu išgelbėti, vienok nepavyko.

Liūdesy paliko žmoną Elžbietą, irgi kilusią iš Edwardsvillės; sūnų Joną J., lankantį Salvatorian seminariją St. Nazianze, Wisc.; dvi dvynes dukteris—Barborą ir Elzbietą; motiną Pranciškę Tamelienę; seseris—Mrs. J. Šergalis, Wilkes—Barre, ir Mrs. B. Isbitsky, River Edge, N. J.; brolį Jurgį, tarnaujantį Civil Aeronautics Board, Miami Springs, Fla.; Laonardą, gyv. East Hartford, Conn. ir kapitoną Raimundą, tarnaujantį JAV oro jėgose Londone, Anglijoje.

Jo našlė ir dvi dukterys iš Vokietijos, taipgi sūnus seminaristas dalyvavo šermenyse ir laidotuvėse.

Velionio motina yra ilgametė LRKSA 209 kuopos narė.

Amžiną atilsį suteik velionies vėlei, Viešpatie.

Šeimai ir giminėms pareiškiame giliausią užuojautą!

—o—

KRISTAUS KARALIAUS ŠVENTĖS IŠKILMĖS

Sekmadienį, spalio 28-tą, Pittstono šv. Kazimiero bažnyčioje buvo gražios Kristaus Karaliaus iškilmės.

9 val. ryte kun. L. L. Gilis celebravo iškilmingas Mišias Kristaus Karaliaus garbei. Specialią muziką parūpino choro vadovas prof. Bronius Voveris. Altorius buvo papuoštas gražiomis gėlėmis.

Altoriaus — Rožančiaus, Švč. Sakramento ir Šv. Pranciškaus Trečiojo Ordino draugijų narės bendrai ėjo prie komunijos.

Tą pačią dieną, 8 val. vakaro, parapijos svetainėje įvyko metinė rudeninė pramoga, surengta parapijos katalikiškų draugijų. Rengimo komisijos pirmininke buvo Izabelė Baldauskaitė, padėjėjos P. Reklaitienė ir Mrs. G. Fetch. Masijona Jesaitienė - Sites yra draugijų sąryšio pirmininkė.

"DAINOS" DRAUGIJA PASKIRSTĖ AUKAS

"Dainos" Draugija, kurią sudaro Wyoming Klonio lietuvių chorai, paskirstė aukas iš Darbo Dieną surengtos metinės 48-tos Lietuvių Dienos. Bendrajam Amerikos Lietuvių Šalpos Fondui paskyrė 25 dol., Jėzaus Nukryžiuotojo Seserims Elmhurst — 50 dol., Lyndwood'o šv. Kazimiero parapijai — 25 dol.

"Dainos" Draugija jau per daugelį metų iš Lietuvių Dienos pelno paskiria aukas religinėms, tautinėms ir labdaringoms įstaigoms. Tai yra sektinas pavyzdys kitoms lietuvių organizacijoms ir draugijoms.

•

METINĖ LABDARYBĖS PRAMOGA

Wyoming Klonio Lietuvių Moterų Klubo metinė labdarybės pramoga įvyko trečiadienį, lapkričio 7-tą, Redington viešbučio patalpose, Wilkes - Barre. Rengimo komitetui vadovavo klubo pirmininkė Mrs. Agnes Caffrey ir vicepirmininkė Mrs. Ch. Konarski. Įvairios komisijos savo pareigas šauniai atliko, tad pramoga davė gražaus pelno, kuris bus paskirtas labdaringiems tikslams.

Reguliaris mėnesinis klubo susirinkimas įvyko antradienį, spalio 30, Redington viešbučio patalpose. Išklausius komisijų raportų, svarstyti ateities veiklos planai.

Mrs. J. Žilinskienė paskirta klubo metinės kalėdinės pramogos rengimo komisijos pirmininke; Mrs. M. Karaliūnienė paskirta pirmininke metinės kalėdinės pramogos rengiamos Elmhurst šv. Marijos viloje, o Mrs. B. Maciun — vicepirmininke. Kalėdinė pramoga šv. Marijos viloje įvyks sekmadienį, gruodžio 2-rą. Klubietės ir pašalietės, norinčios dalyvauti šioje pramogoje, rezervacijas vykimui busu padarykite iš anksto pas Mrs. J. Caffrey, Plymouth, Mrs. Marcelonis, Duryea, Mrs. M. Karaliūnienę, Wilkes - Barre.

Metinis klubo susirinkimas, kuriame bus renkama valdyba 1963 metams, įvyks antradienį, lapkričio 27-tą, Redington viešbučio patalpose, Wilkes - Barre, Pa.

•

LANKĖSI

Penktadienį, lapkričio 2-rą, Susiv. centro įstaigoje lankėsi ilgametis 47 kuopos sekretorius Stasys Petruškevičius ir sūnus Juozas iš Mt. Carmel, Pa. Ta proga patikrino savo kuopos narių duoklių rekordus ir pasitarė su centro įstaigos pareigūnais. Lapkričio 3-čią Petruškevičiai dalyvavo Marcelės Burdulienės laidotuvėse.

•

30 KP. METINĖS MIŠIOS

LRKSA 30-tos kp. metinės Mišios mirusių narių intencija įvyks Padėkos Dieną, lapkričio 22-rą, šv. Juozapo parapijos bažnyčioje, Scranton, Pa. Visi nariai kviečiami dalyvauti pamaldose ir pasimelsti už mirusius narius.

Kuopos Valdyba

•

NAUJAS KING'S KOLEGIJOS PROFESORIUS

King's kolegijos vadovybė pakvietė Vincą Laukaitį iš Baltimorės anglų kalbos instruktorium.

Jis lankė ir įgijo laipsnius Loyola kolegijos, Baltimorėj, Duke universiteto, Durham, N. C.

Naujam lietuviui profesoriui linkime geriausių sekmių!

•

PRAMOGA PARAPIJOS NAUDAI

Sekmad., spalio 28, Kingstono šv. Marijos parapijos Ladies Aid Dr-ja surengė pramogą parapijos svetainėje. Pelnas parapijos naudai. Pramogos rengimo komisijai vadovavo Marijona Vidūnienė ir Eleonora Blažienė.

—o—

MIRUSIEJI

A. A. MARCELĖ BURDULIENĖ, 80 metų, gyv. 536 Shawnee St., Breslau, mirė spalio 30-tą; pašarvota buvo direktorių Maslauskų įstaigoje, Plymouthe; palaidota lapkričio 3-čią iš Lyndwoodo šv. Kazimiero bažnyčios parapijos kapinėse. Velionė atvyko iš Lietuvos jaunuose metuose ir visą laiką gyveno Breslau sekcijoj. Paliko dukterį, tris sūnus, tris anūkus ir vieną proanūką.

A. A. MARIJONA SLOVIKIENĖ, gyv. 83 Tennant St., Port Blanchard, mirė spalio 18; pašarvota buvo direktoriaus C. A. Kižio įstaigoje, Pittston; palaidota spalio 22-rą iš Pittstono šv. Kazimiero bažnyčios Mt. Olivet kapinėse. Velionė buvo gimusi Lietuvoje, Pittstone ji išgyveno 52 metus. Paliko vyrą, sūnų, 3 dukteris, seserį ir 12 anūkų.

A. A. JUOZAS ŠIMONIS, gyv. 21 George St., Pittston, mirė spalio 18; pašarvotas buvo direktoriaus Jasaičio - Sites įstaigoje; palaidotas spalio 22-rą iš šv. Kazimiero bažnyčios parapijos kapinėse. Velionis iš Letuvos atvyko 50 metų atgal. Dirbo anglies kasyklose. Paliko žmoną, sūnų, dukterį, dvi seseris, penkis anūkus ir penkis proanūkus.

A. A. JURGIS KVIETKAUSKAS - KAY, gyv. 11 Huber St., Wilkes - Barre, mirė spalio 23-čią; pašarvotas buvo direktoriaus Leagaus įstaigoje; palaidotas spalio 27-tą iš šv. Trejybės bažnyčios parapijos kapinėse, Bear Creek. Velionis iš Lietuvos atvyko 1913 m. ir įsikūrė Wilkes - Barre. Paliko žmoną Mortą.

Šv. Marijos Vilos kapelionas

KUN. BRONIS S. DANIS-ZDANAVIČIUS

Ilgametis Elmhurst, Pa., Jėzaus Nukryžiuotojo seserų vienuolyno, senelių ligoninės ir prieglaudos kapelionas. Pastačius naują ligoninę ir prieglaudos namą, daugėja senelių šeima; vis dėlto kun. B. S. Danis - Zdanavičius suranda laiko gausiai bendradarbiauti Garsui, taipgi talkininkauti artimų ir tolimesnių parapijų lietuviams klebonams dvasiniuose reikaluose.

Mielam "Garso" bendradarbiui linkime geriausių sekmių ateities darbuose!

—•—

Nauji leidiniai

(Atsiųsta paminėti)

"TĖVYNĖJE IR PASAULY", prisiminimai ir apybraižos. Kan. Antano Steponaičio. Spaudė Tėvų Pranciškonų spaustuvė, Brooklyn, N. Y., 1962 — Maironio metais, 319 pusl. kietais viršeliais, kainą 4 dol. Gaunama: Franciscan Fathers Press, 910 Willoughby Ave., Brooklyn 21, N. Y.

"Darbininko" sieninis kalendorius 1963 metams. Iliustruotas lietuvių menininkų ir kitais paveikslais.

'Balfo Vienuoliktasis Seimas' raportai ir kitokia informacinė medžiaga. Kaip Maironio Metais, leidinys pajvairintas poeto eilėraščių ištraukomis. Suredagavo ir išspausdino Balfo Centras 1962 m. spalio mėn., Brooklyn, N. Y.

—•—

Prancūzai užgyrė de Gaulle projektą

PARYŽIUS. Sekmadienį, spalio 28, prancūzai balsavo De Gaulle projektą siūlantį sekantį šalies prezidentą rinkti tiesioginiai visuotiniais piliečių balsavimais, o ne parlamente. Už projekto prėmimą balsavo 12, 808,848, prieš 7,932,399. Iš 27, 579,859 užregistruotų balsuotojų virš 6 milijonai balsavime nedalyvavo. Skelbdamas referendumą De Gaulle pagrasė, kad jeigu jo projektas nesusilauks persveriančios daugumos pritarimo, jis pasitrauks iš prezidento vietos. Išrodo, kad balsavimų daviniais De Gaulle patenkintas. Dabar visų dėmesys krypsta kokius davinius duos naujo parlamento rinkimai, kurie įvyks š. m. lapkričio mėnesio 18 ir 25 d.d.

•

PRIGĖRĖ SOVIETŲ AMBASADORIUS

RIO DE JANEIRO, Brazilija. Spalio 21-mą besimaudant pajūry prigėrė Sovietų ambasadorius Ilya Chernyshev ir jo štabo pareigūnas Valery Yarykov. Chernyshev Sovietų ambasadoriaus vietą Brazilijoj užėmė pereitais metais atnaujinus diplomatinius santykius, kurie per 14-ką metų buvo nutraukti. Nuo 1953 iki 1957 metų Chernyshev buvo Jungtinių Tautų generalinio sekretoriaus asistentu.

METINIS BALFO VAJUS NEW YORKE

Spalio 25 d. Balfo Centro patalpose susirinko veikliosios New Yorko lietuvės moterys, aptarė Balfo vajaus problemas ir sudarė š. m. Balfo vajaus komitetą: pirmininkė dr. O. Labanauskaitė, vicepirmininkės—V. Jonuškaitė, H. Kulber ir B. Spūdienė, sekretorė M. Žukauskienė, iždininkė M. Virbickienė. Garbės pirmininke nutarta kviesti Lietuvos generalinio konsulo žmoną p. R. Budrienę ir B. Paulekiūtę - Rockefeller.

New Yorko Balfo vajus pradėtas lapkričio 4 d. ir tęsis visą mėnesį.

Vajaus komitetas po posėdžio pagerbė kukliomis vaišėmis Helen Kulber - Kulbokienę, kuri kaip tik tą dieną šventė savo gimtadienį. **KLJ**

•—

MIRĖ MRS. E. ROOSEVELT

NEW YORK. Lapkričio 7-tą mirė buvusio JAV-bių 32-jo prezidento žmona Mrs. Eleonor Roosevelt, sulaukusi 78 metų amžiaus. Palaidota lapkričio 10-tą šalia jos vyro Hyde Parke. Laidotuvėse dalyvavo artimieji, prez. J. F. Kennedy su žmona, viceprez. Lyndon Johnson, D. D. Eisenhower, Harry Truman su žmona, Adlai Stevenson, kiti įžymūs amerikiečiai ir užsienio diplomatai.

—•—

Komitetas remti tremtiniams (Adoption Committee for aid to displaced persons) praėjusių Kalėdų proga buvo paskelbęs konkursą parengti projektą kalėdinei kortelei. Konkurso dalyvių tarpe buvo ir Birutė Girdvainytė iš Memmingeno, Vokietijos, neseniai laimėjusi antrąją premiją. **E.**

— Kuba, jos gyvenimas, Lietuvoje visais būdais pristatomas kaip didvyriška kova už laisvę. o JAV-bės, kaip kraštas, siekiąs laisvę užgniaužti. Tokių motyvų turėjo Kaune, rugsėjo mėn. Čiurlionio vardo dailės muziejuje surengtoji Kubos grafikos paroda. Buvo eksponuota 150 Kubos dailininkų kūrinių.

Svarbu kenčiantiems dėl neuralgijos ir muskulinių skausmų

Tyrinėjimai parodo, kad net šiais "stebuklingų vaistų" ir toli pažengusios medikališkos technikos laikais vis dėlto daugelis kenčia nuo neuralgijos ir muskulinių skausmų desperatiškai ieškodami pagalbos. Asmenys, aktualiai nusiaubti tokios mizerijos, duotų bile ką, kad tik įgyti kokią nors pagalbą nuo tokių kankinančių skausmų, kuriuos jie pergyvena. Kenčiantys papasakoja, kaip rankų, pečių, kaklo, kojų ir kitų sąnarių judesiai sukelia tokią agoniją, kad jie negali dirbti ir net miegoti. Aštrūs nervų skausmai, atšipę gyslų gėlimai, pailsę muskulai kartais sukelia tokius nepakenčiamus, agonizuojančius nemalonumus, kad normalinė veikla neįmanoma.

Įsidėmėtina gera naujiena, kad tuos skausmus galima pašalinti gyduole, kurią jau vartoja tūkstančiai su nuostabiais rezultatais. Daugeliu atvejų skausmai buvo sumažinti su pačiomis pirmomis keliomis dozėmis. Jeigu jūs esate vienas iš tokių nelaimingųjų, kurį kankina neuralgija ir muskuliniai skausmai, patartina išmėginti šią gyduolę. Jūs būsite nustebinti ir amžinai dėkingi už pagalbą skausmų pašalinimui.

Įdėk šio skelbimo iškarpą į voką (envelope) su jūsų vardu, pavarde ir adresu, aiškiai užrašytu ant voko užpakaly ir pasiųskite į KINGSLY CO., DEPT 910, PEEKSKILL, N. Y. Jie pasiųs jums ganėtiną kiekį gyduolių, už kurias jūs sumokėsite paštininkui tik $6.00, kuomet pristatys. Reikalaukite be atidėliojimų, kol ši gyduolė yra prieinama už tokią kainą.

(Skelbimas)

LRKSA KUOPŲ SUSIRINKIMAI

ELIZABETH, N.J. — 3 kuopos susirinkimas įvyks gruodžio 2 d. tuoj po sumos, Šv. Petro ir Povilo parapijos svetainėje.

CLEVELAND, Ohio.— 8 kuopos susirinkimas įvyks gruodžio 3 d. 7:30 P.M., Lietuvių svetainėje 6835 Superior Ave. Visos narės-nariai, dalyvaukite.

PHILADELPHIA, Pa.—10 kuopos susirinkimas įvyks gruodžio 2 d. tuoj po sumos Šv. Kazimiero parapijos kambary.

WILKES-BARRE, Pa. — 14 kp. susirinkimas įvyks gruodžio 2 d. tuoj po Sumos, Švč. Trejybės parapijos svetainėje.

TAMAQUA, Pa.— 18-tos kuopos susirinkimas įvyks gruodžio 2 d. tuoj po Sumos, bažnytinėj svetainėj.

PHILADELPHIA, Pa., 20 kp. susirinkimas įvyks gruodžio 2 d. Šv. Jurgio parapijos svetainėj.

PATERSON, N.J.—65-tos kuopos susirinkimas įvyks gruodžio 2 d. 2 P.M., Šv. Kazimiero parapijos svetainėje, 147 Montgomery Place.

RACINE, Wisconsin — 67 kp. susirinkimas įvyks gruodžio 2 d. tuoj po Sumos, bažnytinėj svetainėj, 815 Park Avenue.

SCRANTON, Pa. —83 kuopos susirinkimas įvyks gruodžio 6 d. K. of P. svetainėje, Church Avenue, 7:00 P.M.

HARTFORD, Conn. —89 kuopos susirinkimas įvyks gruodžio 2 d. po 10 val. Mišių lietuvių Švč. Trejybės parapijos svetainėje (po bažnyčia).

HAZLETON, Pa. — 90 kuopos susirinkimas įvyks gruodžio 2 d. tuoj po Sumos pas p. Stasiukonį, 107 Green St., Hazleton, Pa.

SO. BOSTON, Mass.—94 kuopos susirinkimas įvyks gruodžio 2 d. pobažnytinėj salėj, Fifth Street, So. Boston, Mass.

WORCESTER, Mass.— 98 kuopos susirinkimas įvyks gruodžio 2 d. 9:00 ryte, Aušros Vartų parapijos svetainėje.

ROCHESTER, N. Y. — 103 kuopos susirinkimas įvyks gruodžio 2 d. nuo 8 val. iki 11 val. ryto Šv. Jurgio parapijos patalpose.

BROOKLYN, N.Y.—115 kuopos susirinkimas įvyks gruodžio 2 d. po 11-tos valandos Mišių Šv. Jurgio parapijos svetainėje, 207 York St., Brooklyn, N.Y.

BROOKLYN, N.Y. — 134 kuopos susirinkimas įvyks gruodžio 2 d. tuoj po Sumos Karalienės Angelų parapijos svetainėje. Visi nariai ir narės, malonėkite dalyvauti.

BROCKTON, Mass. — 141 kuopos susirinkimas įvyks gruodžio 2 d. tuoj po 10 val. Mišių Šv. Kazimiero parapijos svetainėje.

SCRANTON, Pa. — 155 kuopos susirinkimas įvyks gruodžio 2 d. po pamaldų, Šv. Mykolo parapijos svetainėje.

PITTSBURGH, Pa.— 158 kuopos susirinkimas įvyks gruodžio 2 d. tuoj po Sumos Šv. Kazimiero parapijos mokyklos kambary.

CHICAGO, Ill. — 160 kuopos susirinkimas įvyks gruodžio 2 d. 1 P.M. Šv. P. Marijos Nekalto Prasidėjimo parapijos mokyklos patalpose. Visos narės-nariai dalyvaukit.

DAYTON, Ohio. — 191 kuopos susirinkimas įvyks gruodžio 2 d. 2 val. po pietų Šv. Kryžiaus parapijos svetainėje.

DETROIT, Michigan. — 230 kp. susirinkimas įvyks gruodžio 2 d. tuoj po paskutinių Mišių, Šv. Petro parapijos svetainėje.

BINGHAMTON, N.Y.— 270 kp. susirinkimas įvyks gruodžio 3 d. 7:30 vakaro, Šv. Juozapo parapijos svetainėje, kampas Glenwood ir Down Avenue.

FOREST CITY, Pa. — 2 kuopos susirinkimas įvyks gruodžio 9 d. tuoj po sumos Šv. Antano parapijos svetainėje.

PITTSTON, Penna.—7 kuopos susirinkimas įvyks gruodžio 16 d. tuoj po sumos, Šv. Kazimiero parapijos svetainėje.

WATERBURY, Conn.—11 kuopos susirinkimas įvyks gruodžio 9 d. 1 P.M. Šv. Juozapo parapijos mokyklos kambary.

CHICAGO, Ill. — 15 kuopos susirinkimas įvyks gruodžio 9 d. 2 P.M. Šv. Jurgio parapijos svetainėje. Visos narės-nariai, dalyvaukite susirinkime.

CHICAGO, Ill. — 16 kuopos susirinkimas įvyks gruodžio 9 d. Šv. Mykolo parapijos salėje.

NEWARK, N.J. — 19 kuopos susirinkimas įvyks gruodžio 9 d. tuoj po sumos (12 val.), Šv. Jurgio Dr-jos svetainėje 180-2 New York Ave.

SO. BOSTON, Mass. — 21 kp. susirinkimas įvyks gruodžio 9 d. tuoj po sumai pobažnytinėje Šv. Petro ir Povilo parapijos svetainėje.

MINERSVILLE, Pa.—24 kuopos susirinkimas įvyks gruodžio 9 d. 1 P.M., Šv. Pranciškaus parapijos svetainėje.

SCRANTON, Pa. — 30 kuopos susirinkimas įvyks gruodžio 9 d. tuoj po sumos, Šv. Juozapo parapijos svetainėje. Visi nariai-narės dalyvaukite.

MAHANOY CITY, Pa.—31 kp. susirinkimas įvyks gruodžio 9 d. tuoj po sumos, Šv. Juozapo parapijos svetainėje.

ANSONIA, Conn. —32 kuopos susirinkimas įvyks gruodžio 9 d. tuoj po sumos Šv. Antano parapijos svetainėje.

ROSELAND, Ill. — 33 kuopos susirinkimas įvyks gruodžio 9 d. po sumai, Visų Šventų parapijos svetainėje.

KINGSTON, Pa. — 34 kuopos susirinkimas įvyks gruodžio 9 d. tuoj po sumos, Šv. Marijos parapijos svetainėje.

PITTSBURGH, Pa. — 35 kuopos susirinkimas įvyks gruodžio 9 d. tuoj po sumos, Šv. Vincento parapijos pobažnytinėj svetainėj

WORCESTER, Mass. — 41 kp. susirinkimas įvyks gruodžio 8 d. Šv. Kazimiero parapijos svetainėje, 7-tą valandą vakaro.

CICERO, Illinois. — 48 kuopos susirinkimas įvyks gruodžio 9 d. 1 P.M., Šv. Antano parapijos mokyklos kambary.

CLEVELAND, Ohio.— 50 kuopo, susirinkimas įvyks gruodžio 13 d. Lietuvių svetainėje, 6835 Superior Ave., 7:30 P.M.

New Philadelphia, Pa. —51 kp. susirinkimas įvyks gruodžio 9 d. tuoj po sumai parapijos svetainėje.

EXETER, Penna. — 57 kuopos susirinkimas įvyks gruodžio 9 d. 1 P.M., Lietuvių Piliečių klubo svetainėje.

DuBOIS, Penna. — 78 kuopos susirinkimas įvyks gruodžio 9 d. tuoj po 10 val. Mišių Šv. Juozapo parapijos svetainėje.

NORWOOD, Mass. — 81 kuopos susirinkimas įvyks gruodžio 11 d. 7:30 P.M., Šv. Jurgio parapijos svetainėje, St. James Street.

WATERBURY, Conn.— 91 kp., susirinkimas įvyks gruodžio 9 d. 1 P.M., Šv. Juozapo parapijos svetainėje.

EASTON, Penna. — 93 kuopos susirinkimas įvyks gruodžio 9 d. tuoj po paskutinių Mišių Šv. Mykolo parapijos svetainėj.

BRADDOCK, Penna. 105 kuopos susirinkimas įvyks gruodžio 9 d. 9 val. ryto Šv. Izidoriaus parapijos svetainėje.

NEW BRITAIN, Conn. — 109 kp. susirinkimas įvyks gruodžio 17 d. 7:30 val. vakare, Šv. Andriejaus parapijos svetainėje.

MANCHESTER, N.H.—119 kp., susirinkimas įvyks gruodžio 9 d. 12:30 P.M. Lietuvių Klubo patalpose. Visi nariai-narės dalyvaukite.

ROCKFORD, Ill. 137 kuopos susirinkimas įvyks gruodžio 9 d. tuoj po sumos Šv. Petro ir Povilo parapijos svetainėje.

CLEVELAND, Ohio. — 142 kp. susirinkimas įvyks gruodžio 9 d. Šv. Jurgio parapijos mokyklos patalpose, tuoj po sumos (11:15 AM).

CHICAGO, Ill. — 163 kuopos susirinkimas įvyks gruodžio 9 d. tuoj po sumai, Švč. Panelės Gimimo parapijos svetainėje.

NIAGARA FALLS, N.Y.— 170 susirinkimas įvyks gruodžio 9 d. tuoj po sumos, Šv. Jurgio parapijos svetainėj.

DETROIT, Mich. — 171 kuopos susirinkimas įvyks gruodžio 9 d. tuoj po pirmųjų Mišių, 9:15 val. ryte, Dievo Apvaizdos parapijos svetainėje, Schaefer ir Grand River Ave.

CASTLE SHANNON, Pa.— 172 susirinkimas įvyks gruodžio 9 d. 1 val. P.M. pas kuopos pirmininką Motiejų Abraitį, 1311 Groveton St.

E. ST. LOUIS, Ill.— 179 kuopos susirinkimas įvyks gruodžio 9 d. Nekalto Prasidėjimo P. Šv. parapijos svetainėje tuoj po 8 val. Mišių.

NASHUA, N. H. — 228 kuopos susirinkimas įvyks gruodžio 9 d. tuoj po paskutinių Mišių parapijos svetainėje

AMSTERDAM, N.Y. — 243 kp. susirinkimas įvyks gruodžio 9 d. tuoj po sumos, bažnytinėj salėj.

PITTSBURGH, Pa.— 254 kuopos susirinkimas įvyks gruodžio 9 d. 2 P.M. Mykolo Čiuponio namuose 3945 Liberty Avenue, Pittsburgh.

DETROIT, Mich. — 265 kuopos susirinkimas įvyks gruodžio 9 d. 9:15 val. ryto Šv. Antano parapijos mokyklos patalpose, W. Vernor ir 25-ta gat.

CLEVELAND, Ohio. — 307 kp. susirinkimas įvyks gruodžio 9 d. tuoj po lietuviškų pamaldų P. Šv. Nesiliaujančios Pagalbos parapijos svetainėje.

EDWARDSVILLE, Pa.— 1 kp. susirinkimas įvyks gruodžio 16 d. tuoj po sumos Šv. Marijos parapijos svetainėje. Visi nariai ir narės, dalyvaukite.

FOREST CITY, Pa. — 5 kuopos susirinkimas įvyks gruodžio 16 d. tuoj po sumos Šv. Antano parapijos svetainėje.

WILKES-BARRE, Pa. 17 kuopos susirinkimas įvyks gruodžio 16 d. tuoj po sumos, Švč. Trejybės parapijos svetainėje. Visos narės nariai, malonėkite dalyvauti.

LUZERNE, Penna. — 28 kuopos susirinkimas įvyks gruodžio 16 d. Bill's and Frank's Cafe patalpose 254 Bennett St. (senoje Mockaičio vietoje), Sun Parlor kambary, 1 PM

SUGAR NOTCH, Pa. — 46 kp. susirinkimas įvyks gruodžio 16 d. tuoj po sumos Šv. Petro ir Povilo parapijos svetainėje.

CAMBRIDGE, Mass.— 127 kp. susirinkimas įvyks gruodžio 16 d. tuoj po paskutinių Mišių, Šv. P. Marijos Nekalto Prasidėjimo parapijos svetainėje.

PITTSTON, Pa. — 183 kuopos susirinkimas įvyks gruodžio 16 d. tuoj po sumos, Šv. Kazimiero parapijos svetainėje.

INKERMAN, Pa. — 194 kuopos susirinkimas įvyks gruodžio 17 d. 7:30 P.M. Marcelės Lomsargienės namuose, 15 Chestnut Street.

MANCHESTER, Conn. — 216 kp. susirinkimas įvyks gruodžio 30 d. Lietuvių svetainėj 24 Golvai Street. Visos narės-nariai malonėkite dalyvaut.

"Rūtos" ansamblis rugsėjo 20 d. buvo susirinkęs Šv. Jurgio dr-jos salėje, Newarke, N. J., kur pravedė susirinkimą. Pirmoji ansamblio repeticija įvyko ten pat spalio 4 d.; pirmasis šio sezono pasirodymas įvyko Lietuvos skautų rudens šventės koncerte spalio 27 d. Lietuvių Laisvės salėje, Elizabeth, N. J.

Koresp. O.D.

KALĖDŲ ŠVENTĖMS ARTĖJANT NEUŽMIRŠKITE SAVŲJŲ

Norėdami sušelpti savuosius Lietuvoje ar Lenkijoje, galite pasiųsti jiems dovanų medžiagomis ar maistu prieinama kaina. Kadangi mes siunčiame siuntinius per Lietuvių Prekybos Bendrovę Londone, Gr. Britain, tai siuntiniai gaunami į daug trumpesnį laiką.

Turime katalogus ir apie 300 medžiagų pavyzdžių (samples) iš kurių siuntėjas gali pasirinkti kas jam patinka ir žino kiek kainuos siunčiamos medžiagos ar maistas.

Suinteresuoti siuntimu medžiagų ar maisto į Lietuvą ar Lenkiją galite kreiptis pas

JONĄ J. SAUČIŪNĄ

124 Price St., Kingston, Pa. • Phone: BUtler 7-3311

P.S. Jokių panešiotų drabužių ar čeverykų į Lietuvą siųsti negalima. Turi būt tik nauji; tik į Lenkiją galima siųsti panešiotus.