LRKSA OFICIALUS ORGANAS
Leidžiamas kas mėnuo. Prenumerata metams $2.00
Redakcijos adresas:
71-73 So. Washington Street — (P. O. Box 32)
Wilkes-Barre, Pa. • Tel. 823-8876

GARSAS

Second-Class postage paid at Brooklyn, N. Y., Post Office

LITHUANIAN R. C. ALLIANCE OF AMERICA
Official Organ
Published Monthly
910 Willoughby Avenue, Brooklyn 21, N. Y.
Tel.: GLenmore 2-2923

NO. 11. LAPKRITIS-NOVEMBER, 1963 VOL. - METAI 46-JI

LRK SUSIVIENIJIMO NAUJŲ NARIŲ VAJŲ PRADEDANT

Darbu apvainikuokime jo pasisekimą

Kalbėjome, svarstėme, planavome... Kalbėjome daug, svarstėme ilgai, planavome rimtai... Taip darėme šiemet buvusiame seime, taip darėme ir naujosios Vykdomosios Tarybos poseiminiame suvažiavime... To pasekmė: turime visą eilę gerų rezoliucijų ir, mano manymu, tikrai gerų planų. Bet kas turi sekti po to? Atsakymas: **darbas, darbas ir dar kartą darbas.**

Rezoliucijų mūsų organizacijų seimuose bei vadovybių pasitarimuose niekuomet nepritrūksta. Niekuomet jų netrūko ir mūsų organizacijai. Jei taip, tai kodėl nei mūsų Susivienijimas nei, pagaliau, kitos lietuvių organizacijos neauga savo nariais taip, kaip turėtų augti ir kaip mes norėtume, kad augtų? Kodėl mūsų organizacijos kuopose bei apskrityse nebėra tokios gyvos veiklos, kokia būdavo prieš kelis dešimtmečius? Anuo laiku buvo daug veikta, nauji nariai į organizaciją rašėsi, nors organizacijoje tokių apdraudos skyrių įvairumo ir modernumo, kaip dabar, neturėta. Neturėta savo veiklai bei vaijams nei tiek gerų rezoliucijų bei planų, kiek jų turima dabar.

Berods, nesunku bus į tai atsakyti. Anais laikais ne tik kalbėjom, ne tik planavom, bet ir veikėm. Savo uoliu darbu papildėm visus trūkumus, jei jų organizacijoje pasitaikydavo. Buvo plati veikla, buvo nemažai narių. Mirusius ar šiaip jau dėl kokios priežasties išsibraukusius narius papildydavome naujais. Tada sekėsi, nes dirbome, dirbome ir dirbome. Dirbome ne tik centrinėje valdyboje, ne tik apskrityse ir kuopose, bet ir paskiri nariai gyvai domėjosi savo Susivienijimu. Jie dalyvavo kuopų susirinkimuose, jie prirašė savo šeimos narius ir ieškojo naujų narių savo kaimynų šeimose. O kaip dabar? Atsakykime į tą klausimą patys. Atsakykime ir į tai — kiek kuopų susirinkimų šiemet esame aplankę, ar esame bent kiek pajudėję organizacijos veiklai sustiprinti, kiek narių esame prirašę?

Kaip aniems laikams, taip ir dabartiniams tinka viena ir ta pati taisyklė, kad be ryžto, be darbo jokie planai negalimi įvykdyti, jokie didesni, ar kad ir mažesni, užmojai pravesti.

Pradedant š.m. lapkričio mėnesį, baigiant 1964 m. liepos 1 d. skelbiame Lietuvių Romos Katalikų Susivienijimo Amerikoje nariams prirašyti vajų. Kuopų valdybos gauna vajaus planus ir direktyvas. Tai skelbiama ir mūsų organe "Garse". Mes visi nariai privalome susipažinti su vajaus planais ir ne tik susipažinti, bet stoti kuopų valdyboms į talką ne tik savo geru žodžiu ir patarimais, bet ir darbu, gerai atsimindami, kad LRKSA nėra vienos centro valdybos ar kuopos valdybos nuosavybė, bet kiekvieno nario, visų narių, todėl visi lygiai turime rūpintis savo organizacija, visi jai dirbti ir pasirūpinti bent jau vajaus metu lankyti savo kuopos susirinkimus ir naujų narių prirašyti.

Dažnai spaudoje pasiskaitome apie kitų tautų fraternalinės apdraudos organizacijų didelius darbus savo tautai, apie jų stambias aukas, klojamas jų tautiniams ir kultūriniams bei religiniams reikalams, apie jų sėkmingus vajus naujiems nariams prirašyti, apie jų narių gausumą ir t.t. Jei lenkų fraternalinės organizacijos turi po šimtus tūkstančių narių, jei mažesnės už mus tautinės grupės Amerikoje pajėgia išauginti tos rūšies organizacijas į gausias nariais ir pajėgingas finansiniai, nemanykime, kad jos tai padarė dėl to, kad geresnius planus turėjo ar turi, negu mūsų Susivienijimas, ar kad jos moderniškesnius polisus bei narių certifikatus turi, negu mūsiškė organizacija. Anaiptol.

Kitų tautinių grupių organizacijos yra gausios ir pajėgios tik dėl to, kad jų nariai gyvai domisi savo organizacijomis, kad jie dirba, kad jie visi rūpinasi ateitimi, nepalikdami visą organizacijų darbą nešti vien tik centrinėms valdyboms ar kuopų vadovybėms, kad jie brangina savo organizaciją, kad iš jos ne tik laukia ir reikalauja, bet jai ir patys duoda—**duoda jai savo darbą, aukoja jai savo laiką.** Čia kaip tik ir glūdi visų organizacijų pasisekimo, jų augimo, jų darbo našumo paslaptis. Mums, lietuviams ypač yra svarbu auginti ir stiprinti savas organizacijas, o jų stiprinimas kaip tik remiasi kuopų bei skyrių ir jų narių veiklumu ir supratimu, kad jie visi yra atsakomingi už organizacijos gerovę ir jos ateitį.

Taigi, pradėdami LRKSA vajų, visi nariai kibkime į darbą ir dirbkime taip, kaip dirbtume patys sau ar savo šeimai. Pagaliau, LRKSA yra mūsų šeima, tad ja, kaip tokia, ir rūpinkimės.

Leonardas Šimutis
LRKSA pirmininkas

Nauji LRKSA nariai

14 kp. Edward John De Michele (Juv.), Wilkes Barre, Pa.; įrašė Mrs. Mary Navikas

171 kp. Gregg Sobczak (Juv), Roseville, Michigan; įrašė Ann M. Valatka

15 kp. Birutė Stasiulis, Chicago, Illinois; įrašė Aleksas Budris.

18 kp. John A. Cumers, Barnesville, Penna.; įrašė William Abromitis

222 kp. Colette Marie Dee (Juv.), Basking Ridge. New Jersey) įrašė William T. Kvetkas

222 kp. Thomas Baser, Jr. (Juv.), Mountaintop, Pa. įrašė Dolores Yenchek

PAMINĖS KAN. MYKOLO VAITKAUS SUKAKTĮ

BOSTON, MASS. Bostoniečiai rengia iškilmingą poeto rašytojo kanauninko Mykolo Vaitkaus 80 metų amžiaus sukakties minėjimą šių metų lapkričio 16, Lietuvių Piliečių Draugijos patalpose, 368 West Broadway. So. Boston, Mass. Pagerbimo programoje bus iškilminga akademija, jo kūrybos skaitymas ir vaišės. Pradžia 6:30 v. vakaro.

— Istorikas, visuomenininkas, "Darbininko" redaktorius prof. Simas Sužiedėlis, šių metų lapkričio 10 sulaukė 60 metų amžiaus.

LRKSA DVASIOS VADO PRANEŠIMAS

Nuoširdžiai dėkoju Kunigų Vienybės centro valdybai už atsiųstą kvietimą dalyvauti šių m. Kunigų Seime. Jaučiu taipgi malonią progą, galėdamas į jus prabilti ne tik savo, bet ir Romos Katalikų Susivienijimo Amerikoje organizacijos vardu.

Kaip žinome, Lietuvių Romos Katal. Susivienijimas yra pati seniausia mūsų organizacija Amerikos šalyje, įkurta lapkričio 22, 1886 metais. Mūsų tėvai ir senuoliai ją kurdami, vadovavosi Bažnyčios ir mūsų Tautos meile ir tikru vienybės bei savitarpės šalpos reikalo supratimu. Tie jų kilnūs tikslai išdėstyti šios organizacijos konstitucijoje, kur pasakyta: "Jungti lietuvius katalikus į vieną didžiulį susivienijimą, ugdyti Amerikai ir jos institucijoms lojalumą, palaikyti dorą ir tautybės dvasią, gaivinti savo kilmės krašto meilę, teikti medžiaginę pagelbą, leisti gerus raštus". Nors mūsų Susivienijimo, kaip finansinės organizacijos, tikslas yra tarnauti apdraudos reikaluose, tačiau ši didelė organizacija savo 77 metų gyvavimo istorijoje turi daug nuopelnų kultūros, labdarybės ir politikos srityse.

Turint galvoje kultūros ir labdarybės reikalus, mūsų Susivienijimas nuo pat savo įsikurimo pradžios tuo reikalu yra skyręs visada nemažas pinigų sumas. Štai jau 1889 metais, pagal penktojo seimo nutarimą, buvo suteikta parama, kurios dėka buvo išleista: "Visasvietinė Istorija" ir keleta elementorių. Ir taip nėra buvę seimo, kad jo metu nebūtų buvę skirta pinigų sumos lietuviškai spaudai, mokykloms, kursams, vienuolynams ir kitokiems lietuviškiems reikalams paremti.

Mūsų Susivienijimas nors ir nepolitinė organizacija, tačiau brangindama mūsų Tautos vertybes ir būdama žymi ir įtakinga draugija Amerikos gyvenime, reikalui esant, niekad neatsisako ginti lietuvių Tautos reikalus Amerikos ir užsienių valstybių politiniuose sluoksniuose. Štai jau 1895 metais dešimtasis Susivienijimo seimas, įvykęs Shenandoah, Pa., pasiuntė Rusijos carui nusiskundimą ir prašymą, reikalaujant, kad būtų sugrąžinta lietuviška spauda ir pagerintas žmonių gyvenimas Lietuvoje. Ir šiandien, kada mūsų Tauta yra pavergta už geležinės uždangos arba išblaškyta visame pasaulyje, mūsų Susivienijimas šios nelaimės akivaizdoje yra gana jautrus ir budrus.

Tad kas iki šiol pasakyta apie mūsų Susivienijimą, duodasi suprasti, kad ši organizacija skiriasi nuo kitų finansinio pobūdžio organizacijų Amerikoje, kadangi čia žiūrima ne tik į pinigą, kaip medžiaginį turtą, bet sykiu daug dėmesio kreipiama ir į dvasines vertybes, kuriomis yra: Dievas, tikėjimas, doros ir tautos reikalai. Todėl mes kunigai ir geros valios pasauliečiai šią organizaciją visomis išgalėmis turime remti ir stiprinti. Ištikrųjų tenka mum visiem pasidžiaugti, kad iki šiol šioje organizacijoje dėliai tikėjimo ir doros reikalų neteko išgirsti priekaištų ir nusiskundimų. Tačiau jau liūdnesnis vaizdas matosi kai susiduriame su mūsų tautinu ir vieningo veikimo klausimu. Niekam šiandien nepaslaptis, kad dabar Amerikoje vyksta visų tautybių ištautėjimas. Šio tautinio, ypač kalbų skirtumo išnykimo akivaizdoje mūsų Susivienijimas vis dar tebesistengia pats išlikti ir kitus išlaikyti lietuviškoje dvasioje. Tačiau ir ši didžiulė lietuviška ir katalikiška organizacija, paliktoji viena pati kovos lauke, be naujai joje prisidedančių jėgų, skirta silpnėjimui; jos susilpnėjimas būtų skriauda mūsų Bažnyčiai ir didelis nuostolis mūsų Tautai. Kada senieji jos nariai apleidžia gyvųjų gretas, naujoji žmonių karta turi užimti jų vietas, kad kilnus Susivienijimo darbas nesustotų, bet visa jėga eitų pirmyn. Šiuo atveju labai pageidautinas visų kitų mūsų katalikiškų draugijų bendradarbiavimas su mūsų Susivienijimo organizacija. Atrodo, kad tikrai būtų teisinga mintis mūsų Susivienijimą laikant kaip pagrindine organizacija viso katalikiškai lietuviško gyvenimo Amerikoje Tačiau lieka visos mūsų katalikiškos ir tautiškai susipratusios draugijos kaip atskiri ir savistovūs vienetai, bet tuo pačiu tos draugijos tepajunta reikalą stiprinti mūsų Susivienijimą gera dvasia ir naujais nariais, aiškinant saviesiems reikalą įstoti į šią viena iš didžiausių ir labai reikalingą draugiją. Kitas žodžiais tariant, lietuvių dalyvavimas kitose draugijose nėra kliūtis tapti vienu Susivienijimo nariu.

Jei mūsų Susivienijimas sustiprėtų naujais nariais ir naujomis jėgomis, aišku, jis būtų žymiai pajėgesnis skirti didesnę paramą tiems, kurie jos yra nuolat reikalingi. Net tos pačios draugijos, iš kurių ateitų nauji nariai į Susivienijimą, kartas nub karto galėtų pajusti mūsų Susivienijimo reikalingą paramą, vykdant savus kilnius uždavinius. Didesnis mūsų susibūrimas ir išvystymas vieningo veikimo mūsų Susivienijimo rėmuose ištikrųjų galėtų pasitarnauti nepaprastais nuopelnais mūsų Bažnyčiai ir Tautai Amerikos žemėje ir už jos ribų, kur tik mūsų tautiečiai begyventų. Mums tikrai svarbu savas visas jėgas sutelkti į vienumą, o ne paskiromis ir nesuderintomis jėgomis siekti didelių dalykų, kurie tepasiekiami tiktai sujungtomis jėgomis. Ta linkme iki šiol permažai tebuvo rodoma noro ir beveik nieko nedaroma. Permažai ir visu rimtumu nebuvo aiškinama mūsų visų tarpe, kad Lietuvių Romos Katalikų Susivienijimas Amerikoje turi gerą vardą, kad jo apdrauda yra taip pat gerai sutvarkyta, kaip ir kitų panašių apdraudos organizacijų ir jei Susivienijimą mūsų tautiečiai sustiprintų naujais ir skaitlingais nariais bei gera dvasia, ši organizacija atliktų milžiniškus darbus. Šiuo svarbiu reikalu daug naudingo galėtų atlikti jūsų lietuviškų parapijų didžiai gerbiami kunigai, lietuviškų mokyklų vadovybė, spauda ir paskiros lietuviškos draugijos. Jei mūsų tėvai ir senuoliai, kurie daugumoje buvo bemoksliai, sugebėjo įkurti ne tik Susivienijimą, bet ir lietuviškas parapijas, mokyklas ir draugijas, nejaugi ir naujoji kartoji kartu negali visa tai išlaikyti ir tęsti tėvų pradėtą darbą toliau?

Kunigų Vienybės centro kvietime į šį seimą gražiai ir teisingai pasakyta: "Bažnyčios ir Tautos reikalai skatina dvasiškius vieningai ir uoliai darbuotis."

Prel. Jonas F. Baltusevičius (Boll)
LRKSA dvasios vadas

PRIEŠMETINIAI IR METINIAI KUOPŲ SUSIRINKIMAI

Gruodžio ir sausio mėnesiais įvyksta svarbiausi kuopų susirinkimai. Tuose susirinkimuose, ypač gruodžio mėnesį, svarstomi sekančių metų veiklos planai, viršininkai išduoda savo metinės veiklos raportus, išrenkamos sekantiems metam valdybos ir svarstomi kiti aktualūs kuopos ir organizacijos reikalai.

Renkant valdybas reikia prisilaikyti konstitucijos ir įstatų nurodytos tvarkos — išrinkti pilno sąstato valdybą, būtent; dvasios vadą, pirmininką, vicepirmininką, užrašų sekretorių, finansų sekretorių, iždininką ir du iždo globėjus.

Kadangi yra paskelbtas generalinis naujų narių vajus, kuris prasidėjo šių metų lapkričio 1 ir užsibaigs 1964 m. birželio 30, tadgi priešmetiniuose ir metiniuose susirinkimuose vertėtų į šį reikalą atkreipti kuodidžiausią dėmesį. Nors šis vajus eina jaunimo įtraukimo obalsiu, bet nereiktų praleisti progos įrašyti bile tinkamus kandidatus. Jeigu kuopų viršininkai perdaug yra užimti kitais darbais ir pareigomis, tai vertėtų išsirinkti kuopos organizatorių, kuris kooperuodamas su viršininkais ir visais nariais pasistengtų įrašinėti naujus narius. Už įrašytą naują bizį organizatoriai ir jų talkininkai gaus iš centro nustatytus komisus ir uždirbtus bonus. Kuopų viršininkai ir visi nariai turėtų laikyti omeny, kad tik su visų bendra talka valiosime pakelti organizacijos narystę, pagyvinti veikimą, prisidėti prie organizacijos turtų augimo ir jos didesnio pajėgumo paremti mūsų tautos gyvybinius reikalus.

Kurios kuopos nori, kad jų susirinkimai būtų reguliariai skelbiami organe "Garse", tokių kuopų valdybos prašomos pranešti organo redakcijai susirinkimų tvarką — dieną, vietą ir valandą. Iš kurių kuopų negausime naujų pranešimų, tokių kuopų susirinkimus skelbsime įprasta tvarka.

Kuopų viršininkai, ypatingai finansų sekretoriai, prašomi susirinkimuose atsiklausti narių ar visi gauna organą "Garsą", o jeigu negauna, tai paimti tokių narių adresus ir pasiųsti "Garso" administracijai, kad galėtų įtraukti sąrašan ir laikraštį siuntinėti.

Kadangi priešmetiniai ir metiniai susirinkimai yra svarbiausi, tai į juos turėtų atsilankyti kuopų viršininkai ir visi nariai ir rimtai pasvarstyti savo kuopų ir bendrus organizacijos reikalus.

LONDONAS. Spalio 22 naujo tipo jet lėktuvo nelaimėje žuvo 7 asmenys.

SUSIVIENIJIMAS KULTŪROS RĖMIMO BARUOSE

Nuo pat pirmųjų Susivienijimo veiklos metų, jo vadovams ir nariams labai rūpėjo lietuvių tautos kultūrinis kilimas. Dar 1895 metais, bene 11-tame seime, paskelbtas konkursas parašyti "Lietuviškai Gramatikai" To žygio atgarsiai buvo tikrai reikšmingi — gramatiką paruošė pats įžymusis kalbininkas—Jonas Jablonskis, tada pasirašinėjęs Kriaušaičio vardu. Jau praeito šimtmečio gale Susivienijimas kvietė ir ragino lietuvius amerikiečius steigti savo parapinės mokyklas 1899 metais entuziastiškai remta Paryžiaus paroda, suteikusi lietuviams progą parodyti pasauliui savąsias knygas, kurias draudė caristinė Rusija.

Kai tik Lietuvoje galėjo veikti Žiburio ir Saulės švietimo draugijos, Susivienijimas buvo tarp pirmųjų jų finansinių rėmėjų. Tos paramos teikta ne vien tik katalikų žinioje buvusioms organizacijoms bei įstaigoms. Jos duota Lietuvių Mokslo ir Dailės draugijai Vilniuje, Lietuvos našlaičių fondui ir kt.

Kai Amerikoje pradėjo kurtis Kazimieriečių ir Pranciškiečių vienuolynai, užsimoję paruošti lietuvių mokykloms mokytojas, Susivienijimas uoliai talkino ir aukomis ir paskolomis. Atvėjų atvejas, Susiv. seimai skirdavo šimtinėmis parama Seselėms Kazimierietėms, Seselėms Pranciškietėms, Nukryžiuotojo Jėzaus Seselėms ir Tėvams Marijonams.

Negalima pamiršti didžiulių sumų, kurios buvo skirtos Susivienijimo organui GARSUI ir jo pirmtakams leisti. **Savo spaudai ligi šiol Susivienijimas yra išleidęs apie pusę milijono dolerių. Lietuvių kultūrinis darbas** Lietuvoje būtų buvęs sunkiau įmanomas, jeigu nebūtų buvę bent kiek palankesnės politinės atmosferos. Susivienijimas ne tik žodžiu, bet ir praktiška parama skatino laisvesnes veiklos sąlygas, protestavo prieš Kražių skerdynių metodus, reikalavo Lietuvai savivaldos su seimu Vilniuje (1907 metais), smerkė caro įvykdytą Rusijos Dūmos išvaikymą, kurioje buvo ir keletas atstovų iš Lietuvos. Kilus pirmajam pasauliniam karui, **Susivienijimas ir jo veikėjai stipriai rėmė Lietuvos žmonių pastangas sušvelninti karo padarinius ir atstatyti Lietuvos nepriklausomybę.** Teikta parama Lietuvių Informacijų Biurui Paryžiuje, siųstos aukos Lietuvių Tautos Tarybai Vilniuje, aukota Tautos Fondui, reaguota į Wilsono 14 kos punktų deklaraciją, išreiškiant didelį apgailestavimą, kad joje nebuvo tiesioginio pasisakymo už laisvę Lietuvai; siųstos peticijos Jungtinių Valstybių prezidentui prašant pripažinti Lietuvą de jure; pirkta Lietuvos Laisvės Paskolos lakštų...

Šią grandinę būtų galima tęsti ir pratęsti, bet gal užteks to, kas anksčiau čia pasakyta kukliam prisiminimui anų šaunių darbų, kuriuos įvykdė mūsų Susivienijimas pirmosiomis savo veiklos dešimtimis metų...

Ir šiandien Susivienijimas nevengia ištiesti savo rankos paremti reikšmingiems darbams pagal galimumą. Štai **1963 metų seime** nutarta finansiškai **paremti tris jaunimo žurnalus,** paskirti auką **Lietuvių Paminklinei Koplyčiai Washingtone** ir **įstoti nariu į Lietuvių Fondą.** Neseniai Susivienijimas įstojo nariu į Dainavos stovyklos rėmėjų org-ją. Taigi, Susivienijimas tęsia jam įprastą kultūrinės veiklos rėmimą.

Drauge neužmirškime, kad šiandien Amerikos lietuvių kultūros darbe yra žymiau daugiau organizuotų veikėnų negu pirmomis Susivienijimo gyvenimo dešimtimis metų. Todėl šiandien Susivienijimo vadams ir nariams pirmoje eilėje reiktų stropiau rūpintis savo organizacija, ypač jos narių skaičiaus padidinimu.

Iš visų apyskaitų žinome, kad Susivienijimo finansinė padėtis yra tvirta, kad visų apsidraudusiųjų "polisai" yra saugūs. Tačiau tatai neturėtų mūsų patenkinti. Visiems mums turi rupėti, kad **Susivienijimas ir ateityje liktų lietuvių religinio, tautinio ir kultūrinio gyvenimo tvirtove bei užuovėja.** Taip galės būti ilgiausius metus, jeigu į Susivienijimo gretas įsijungs daugiau narių, ypač daugiau jaunosios kartos.

Kiekvienas Susivienijimo narys turėtų iš širdies pasiryžti būti aktyviu savo organizacijos ugdytoju. Naujų narių **įrašymo vajaus** metu pasiryžtina pakalbinti kiekvieną pažįstamą lietuvių katalikų šeimą, kad bent vienas jos narys įsirašytų į Susivienijimą.

Juozas Broktonietis

LRKSA NARIŲ DĖMESIUI

Tie Susivienijimo nariai, kurie dėl kokių nors priežasčių neturi pasiskyrę pašalpgavių, malonėkite kontaktuoti jūsų kuopos sekretorių ir pasirašyti formą įvardinant naują pašalpgavį arba pakeičiant pašalpgavį.

Kiekvienas narys privalo pasiskirt pašalpgavį, kad vėliau išvengti nesusipratimų.

Už permainų padarymą nieko nereikia mokėti. Tik pasirašyt užpildytą formą ir pasiųsti centro įstaigai kartu su narystės certifikatu. Pašalpgavio pakeitimą indorsavus, certifikatas gražinamas nariui.

ATTENTION OF MEMBERS

Those members of the Alliance who do not have a beneficiary for one or another reason, please contact your Lodge Secretary and sign a form to name a new beneficiary or change a beneficiary. Every member should have a named beneficiary to avoid any misunderstanding later.

There is no charge for making a change. Simply sign the form and have it mailed to the Home Office together with the Membership Certificate. After the change of beneficiary is endorsed on it, the Certificate will be returned.

WM. T. KVETKAS,
Secretary

LONDONAS. Buvusiam užsienio reikalų ministeriui lordui Home užėmus premjero vietą, užsienio reikalų ministeriu paskirtas buvęs vicepremjeras R.A. Butler.

"GARSAS"
Published monthly by
LITHUANIAN ROMAN CATHOLIC ALLIANCE OF AMERICA
910 Willoughby Avenue, Brooklyn 21, N. Y. • Tel. GLenmore 5-7261
Second Class Postage Paid at Brooklyn, N. Y., Post Office
Editor — Matas Zujus
P. O. Box 32 (71-73 So. Washington Street), Wilkes-Barre, Pa.
Subscription $2.00 per year • Advertising Rates on Application
Raštus (straipsnius ir korespondencijas) redakcija taiso savo nuožiūra
Nespausdintus raštus grąžina tik patiems autoriams prašant

LRKSA 77-tų METINIŲ PROGA

Lapkričio mėnuo mūsų organizacijai yra vienas iš svarbiausių mėnesių.

Kaip žinoma, mūsų Susivienijimas buvo įsteigtas lapkričio mėnesį — jo steigiamasis seimas įvyko 1886 m. lapkričio 22 d., Plymouth, Pa. Šiais metais, minint Susivienijimo 77-jį gimtadienį, labai svarbu prisiminti, kad su lapkričio 1 d. yra paskelbtas visuotinis generalinis naujų narių vajus į kurį yra mobilizuojamos mūsų organizacijos pajėgos.

Kalbant apie Susivienijimo 77-jį gimtadienį, pravartu priminti, kad jo steigėjais buvo anų laikų patys įžymiausi Amerikos lietuvių veikėjai. Iš jų suminėtini kun. Antanas Varnagiris, dr. M.P. Kasakauskas, kunigas V. Čižauskas, broliai Juozas ir Silvestras Paukščiai, buvęs Lietuvos knygnešys Andrius Tepliušis, M. Danisevičius, M. Brazys, Vincas Blažys, Andrius Bendaravičius, V. Vročinskas, Antanas Pajaujis, Vincas Semsys, M. Totoraitis ir kiti.

Steigiamojo seimo protokole randame taip užrekorduotus Susivienijimo tikslus: "Pastanavyta likos, kad kožnas lietuvninkas, prigulintis į Susivienijimą privalo užlaikyti savo naciją (tautą), priduot pagalbą savo broliui nelaimėj būnančiam, vest dievobaimingą gyvenimą ir davinėt gerų priklodą nuo savės. Taiposgi naujai pribuvusiam broliui iš Lietuvos duoti pagalbą".

Pažymėtina, kad Katalikų Susivienijimas pionierių ir steigėjų užbrėžtus tikslus ištikimai vykdė gyveniman. Susivienijimas tais laikais, kiek išgalėdamas, rūpinosi ne tik savišalpa, bet ir kultūriniais ir tautiniais reikalais. Jei šiandien turime daugybę paskirų organizacijų su specialėmis paskirtimis — Amerikos Lietuvių Tarybą rūpintis Lietuvos išlaisvinimo akcija, BALF'ą rūpintis nelaimingų tautiečių šalpa, Katalikų Federaciją, Liet. Bendruomenę, įvairias jaunimo organizacijas, tai Susivienijimas anais laikais stengėsi aprėpti visas sritis, kurias šiais laikais stengiasi apimti aukščiau suminėtos ir kitos organizacijos. Susivienijimas anais laikais rūpinosi steigimu lietuviškų mokyklų ir paruošimu joms vadovėlių, leido katalikiško ir patriotinio turinio knygas ir brošiūrėles savo tautiečių švietimui ir sąmoninimui, vadovavo akcijai iškovoti carinio režimo pavergtai Lietuvai daugiau laisvės ir teisių.

Šiais laikais mūsų Susivienijimas yra visais atžvilgiais sutvarkytas moderniškai. Jis turi keturias klases pilnamečiams ir jaunamečiams. Apsidrausti galima nuo $500 iki $10,000. Nariais priimami nuo gimimo dienos iki 65 metų! Įstojimas veltui. Už sveikatos patikrinimą, jeigu toks yra reikalingas (apsidraudžiantiems didesnėms sumoms ir sulaukusiems vyresnio amžiaus) centras teikia kreditą iki $4.00. Susivienijimas taipgi turi priedines apdraudas už palyginamai žemas duokles. Jis taipgi turi Pašalpos skyrių su penkiais laipsniais — nuo $3 iki $18 sergantiems pašalpos į savaitę.

Apsidraudimas visiems reikalingas, o lietuviui katalikui yra geriausia draustis Katalikų Susivienijime, kuriame apsidraudimas yra tiek tikras ir saugus, kaip ir pačiose didžiausiose ir turtingiausiose šios šalies fraternalinėse organizacijose arba apdraudos kompanijose. Katalikų Susivienijimas turi būti artimiausias, kadangi jis yra lietuviškas, besirūpindamas savišalpos reikalais jis paremia savo aukomis aktualius mūsų tautos reikalus ir uoliai remia Lietuvos nepriklausomybės atkovojimo akciją. Kitos tautinės grupės savo Susivienijimus arba unijas labai aukštai stato ir įvertina. Dėl to jų organizacijos yra gausingos nariais, turi didelius turtus ir pajėgios remti jų kultūrinius ir tautinius reikalus, jau nekalbant apie plačią fraternalinę veiklą. Ir mūsų Susivienijimas galėtų tūkstančiais dolerių paremti gyvybinius tautos reikalus, jeigu lietuviai katalikai suprastų naudą jame apsidrausti.

Kadangi dabartinis naujų narių vajus eina obalsiu įtraukti kuodaugiausia jaunamečių, tai į taiką turėtų ateiti tėvai, dvasiškiai, mokytojai ir visi patriotingi lietuviai. Jauno amžiaus narių apdrauda yra žymiai pigesnė, negu suaugusių. Be to, iš jaunų dienų jaunuomenė įtraukta į Susivienijimo eiles tuo pačiu bus įjungta į lietuvių fraternalinį ir tautinį judėjimą. Tadgi nepagailėkime pastangų šiame vajuje prirašyti kuodaugiausia jaunųjų į Susivienijimą ir patikrinti jam kuošviesiausią ateitį.

Įsirašymo arba įrašymo reikalais kreipkitės į artimiausios kuopos viršininkus, kurie suteiks reikalingų informacijų, o jei jūsų apylinkėj kuopos nėra, arba jūs norite priklausyti į centrinę 222 kuopą ir patys siųsti savo duokles, dėl reikalingų informacijų ir aplikacinių blankų kreipkitės į centrą, adresuojant: Lithuanian R. C. Alliance of America, P. O. Box 32 (71-73 S. Washington str.) Wilkes Barre, Pa.

KIEKVIENAS PO VIENĄ

Kaip seimas Clevelande parodė, mūsų Susivienijimas yra finansiniai stiprus ir sumaniai vedamas Susivienijimo kapitalas yra investuotas saugiai ir nešą gerą pelną. Knygos ir dokumentai laikomi saugiai ir tvarkingai gražiame Susivienijimo centro pastate. Tai geroji pusė.

Žiūrėdami į ateitį ir norėdami ilgai ir laimingai gyventi turime į mūsų organizaciją pažiūrėti ir iš kitos pusės: pažiūrėti ar ji savo nariais auga, stovi vietoje ar mažėja. O staptelėjus ties ta vieta nuotaika kiek pasikeičia. Kodėl? O todėl, kad narių skaičius, lyginant su praeitimi, nerodo didėjimo tendencijos. Tai vienintėlis taisytinas reikalas. Dabar klausimas: kas narių skaičiaus augimą turėtų pataisyti: centro valdyba, direktoriai, centro pareigūnai, apskričių pirmininkai, kuopų sekretoriai ar mes pavieniai nariai? Žinoma, kad nei vieni direktoriai, nei apskričių valdybos, nei kuopų sekretoriai, nors jie daug dirba, negali surasti pakankamai naujų narių.

Mano nuomone, narių prirašymo pasisekimas yra kiekvieno susivienijimo nario rankose. Juk kiekvienas susivienijimo narys per metus gali labai lengvai prirašyti bent vieną naują narį. Ko reikia? Reikia dviejų dalykų: reikia žinoti, kad Susivienijimui reikia daugiau narių ir norėti tų narių surasti. Tad sutarkime: **PO VIENĄ NARĮ Į METUS.**

Darbo pradžiai pasinaudokime Centro Valdybos skelbiamu jaunimo įrašymo vajumi. Tai auksinė proga. Juk kiekvienas mes turime jaunimo artimųjų tarpe: sūnų, dukterį, anūką, proanūką, krikšto sūnų, ar krikšto dukterį, gerai besimokantį kaimyno jaunuolį ir tt. Įrašykime jį į Susivienijimą, išaiškinkime jam ir jo tėvams ką Susivienijimas duoda, kiek jis padeda, kokia iš to jam ir lietuvybei nauda ir tas jaunuolis ar jaunuolė vėliau bus dėkingi. Padarykime tai dar šiais metais, padarykime.

Ar tai daug? Ne. Todėl nutarkime, pasiryžkime ir įvykdykime — **KIEKVIENAS PO VIENĄ NAUJĄ NARĮ Į METUS.**

Dr. Vladas Šimaitis.

VLIKO SUKAKTIS

Š. m. lapkričio 23 d. Vyriausias Lietuvos Išlaisvinimo Komitetas mini 20 metų savo veiklos sukaktį. Jis susidarė slaptai Lietuvoje 1943 m. vokiečių okupacijos metu. Po to, Lietuva vėl liko okupuota Sovietų Rusijos ir tebelaikoma pavergta iki šiol. Ši organizacija per tą laiką vaidina labai svarbų vaidmenį pavergtosios Lietuvos išlaisvinimo darbuose ir rūpesčiuose. Šiam tikslui ji apjungia viso laisvojo pasaulio lietuvių jėgas. Amerikoje VLIK visą laiką yra remiamas lietuvių visuomenės ir glaudžiai bendradarbiauja su ALT. Visuomenė, ALT skyriai ir organizacijos, be abejonės, atkreips į minimą sukaktį savo dėmesį ne tik sveikinimais, bet ir ryžto panaujinimu toliau remti okupuotosios Lietuvos išlaisvinimo žygius.

ALT Biuras

PAGRINDINĖS INFORMACIJOS APIE LRK SUSIVIENIJIMĄ

Lietuvių Romos Katalikų Susivienijimas yra fraternalinės šalpos organizacija inkorporuota pritaikant Pennsylvanijos valstybės įstatų su centro įstaiga Wilkes-Barre mieste. Susivienijimas buvo suorganizuotas 1886 metais ir inkorporuotas 1906 m. gruodžio 5-tą; vedamas išimtinai šalpai jo narių ir jų pašalpgavių, ne dėl pelno, operuojamas kuopų sistema su reprezentacine vadovybės forma. Vyriausią legislatyvinę vadovybę arba seimą sudaro kuopų narių išrinkti atstovai. Seimai nustato Susivienijimo veiklą, išrenka viršininkus ir direktorius.

Tarpseiminiais laikotarpiais Susivienijimo reikalus veda Direktorių Taryba, kuri yra po vyriausios legislatyvinės įstaigos arba seimo kontrolė. Tas reiškia, kad tiesioginė Susivienijimo veiklos kontrolė remiasi lokalinių kuopų lygiu.

Kas yra Susivienijimas.

Katalikų Susivienijimas buvo įsteigtas tikslu drasinti jo narius intelektualinei, moralinei ir socialinei veiklai; plėsti labdarybę, padėti nariams ištiktiems ligų ir sunegalėjimų, išduoti mirties beneficijų certifikatus gyvybės, endowmento ir termininiais planais.

1963 metų seimas

Atstovai 1963 metų seime rimtai svarstė metodus pagerint naujų narių vajų pravedimus ir naujo biznio pakėlimą. Buvo padaryta sugestijų įvesti kitus apdraudos planus su tikslu padidinti susidomėjimą narystės vajais. Svarstyti metodai patraukti didesnį skaičių lietuvių kilmės į Susivienijimą. Seimas pavedė Direktorių Tarybai paruošt planus.

Kuri gyvybės apdraudos rūšis yra geriausia?

Šis klausimas yra kontraversinis. Po rimtų apsvarstymų Direktorių Taryba savo pusmetiniam susirinkime, įvykusiam 1963 m. rugsėjo 30 ir spalio 1 ir 2, priėjo išvados, kad geriausi gyvybės apdraudos planai lietuviams yra tie, kuriuos dabar Katalikų Susivienijimas pasiūlo.

Šuaiv. pasiūlo šiuos apdraudos planus:

Life Paid-Up at Age 85
Endowment at Age 65
20 Year Endowment
20 Payment Life

Šie gyvybės apdraudos planai yra pastovūs ir yra geriausi lietuvių šeimoms. Jie yra geriausi dėl to, kad teikia finansinę protekciją apdraustojo nario mirties atveju ir nėra komplikuoti, taipgi geriausia suprantami. Duoklių ratos yra tos pačios apdraudos galiojimo laiku.

Šie apdraudos planai nuolat didina atsiskaitymo vertes su kiekvienais premijų mokėjimo metais ir nariai, gali skolinti arba daryti paskolas pagal grynos atsiskaitymo vertę. Taipgi Paid-Up apdraudos vertės didėja. Kita atsiskaitymo vertė yra Extended Term Insurance. Kuomet apdrauda yra pilnai apmokėta ji sudaro piniginį rezervą arba finansinę protekciją nario šeimai.

Kitu atveju, Term Insurance sudaro protekciją nurodytam periodui, bet kadangi ji pigiai kainuoja, tai neturi atsiskaitymo grynais vertės arba teisės gauti paskolą. Ji išduodama nurodytam metų skaičiui ir turi būti atnaujinta kiekvieno tokio periodo pabaigoje. Atnaujinimo laiku apdraustojo amžis yra didesnis, tadgi ir premijos yra brangesnės. Bile kuris pasiekęs didesnio amžiaus turi mokėti didesnes premijas.

Kadangi Term Insurance galiausiai išsibaigia, tadgi yra geriausia turėti pastovią protekciją, kokią patikrina Life Paid-Up at Age 85 ir 20 Payment Life Plans. Endowment planai Susivienijime taipgi yra prieinami ir jie teikia gyvybės apdraudos protekciją ir taupymus. Vienok pribrendimo datoje endowment yra išmokama ir apdrauda užsibaigia. Paid-Up gyvybės apdrauda išrodo yra geriausia iš visų planų, kadangi po nustatytos periodo mokėjimų apdrauda yra pilnai apmokėta. Daugiau premijų mokėti nereikia ir beneficijos yra išmokamos pašalpgaviui apdraustojo mirties atveju.

Išpildymas aplikacijos narystės įsigyjimui

Įsirašymui narystėn vartojamos dvi aplikacinės formos: nemedikalinė (non medical) ir medikalinė. Aplikaciją gyvybės ir endowment apdraudai iki 5000 dolerių sumai iki 35 metų amžiaus, iki $3000 nuo 36 ir iki 40 metų amžiaus ir iki $2,000 nuo 41 iki 45 metų amžiaus galima išpildyt nemedikalinėje formoje. Visos aplikacijos didesnėms apdraudos sumoms arba jeigu aplikantas yra virš 45 metų amžiaus, jis turi vartoti medikalinę aplikaciją pereinant medikalinį sveikatos patikrinimą.

Aplikaciją užtvirtinus, išduodamas narystės certifikatas su reikalaujama apdraudos suma ir naujas narys laikomas pilnai apsidraudusiu visoje certifikate pažymėtoje sumoje, nuo certifikato išdavimo datos, deleidžiant, kad pirmosios reguliarės mėnesinės duoklės Susivienijimo Centro Įstaigoje yra priimtos.

Nariui sumokėjus duokles už pilnus dvejus metus, jis turi teisės pasirinkti: (a) gryną vertę (Cash Value, (b) apmokėtą apdraudą (Paid-Up Insurance) ir (c) pratęsto termino apdraudą (Extended Term Insurance).

Kvalifikacijos įrašymui Narystėn

Susivienijiman gali įsirašyt vyrai ir moterys būdami geroje sveikatoje, gero moralinio charakterio. praktikuojantys Romos katalikai, gyvenantys Jungtinėse Amerikos Valstybėse arba Kanadoje. Į pilnamečių klases gali įsirašyti asmenys nuo šešiolikos (16) iki šešiasdešimt penkių (65) metų amžiaus, prisilaikant arčiausio gimtadienio; į jaunamečių klases galima įrašyti nuo gimimo dienos iki šešiolikos (16) metų amžiaus, prisilaikant arčiausio gimtadienio.

Pilnamečių ir Jaunamečių gyvybės draudimų planai

Life Paid Up at Age 85. Šis draudimas yra pigus ir tobulesnis už draudimą su mokesčių mokėjimu iki nario mirties (Whole Life Insurance), kadangi nariui sulaukus pilnų 85 m. amžiaus apdraudą yra laikoma apmokėta ir sustabdomas tolimesnių mokesčių mokėjimas.

20 Year Payment Life. Šios rūšies draudimo mokesčiai nuo draudimo išdavimo datos yra mokami per 20 metų, po kurių tolimesnių mokesčių mokėjimas sustabdomas. Jei mirtis ištiktų tų 20 ties metų laikotarpyje, apdrauda išmokama nario nurodytam pašalpgaviui. Po to kaip draudimas yra pilnai apmokėtas, jis lieka galioje iki nario mirties ir jam mirus apdraudos suma išmokama pašalpgaviui.

20 Year Endowment. Šis planas jungia gyvybės draudimą su taupymu. Jei narys miršta 20-ties metų bėgyje nuo draudimo išdavimo datos, apdrauda išmokama pašalpgaviui. Jeigu šio draudimo mokesčiai yra sumokėti per 20 metų, tada 20 tųjų metų pabaigoje apdraudos suma, kaip endowment, yra išmokama pačiam nariui ir tuomi pasinaikina tolimesnis draudimas.

Endowment at Age 65. Šis planas taip pat jungia gyvybės draudimą su taupymu. Nariui sulaukus 65 m. amžiaus, apdraudos suma yra išmokama jam kaipo sutaupos ir tuomi draudimas pasibaigia. Jei narys miršta prieš sulaukiant 65 m. amžiaus, tuokart pilna apdraudos suma išmokama pašalpgaviui.

Endowment at Age 65 draudimą reikia laikyti kandidatam aplikantam labiausiai priimtinu. Jis tarnauja tikslui turėti draudimą, kuris pasibaigia sulaukus socialinio draudimo pensijos amžiaus, kame pilna apdraudos suma kaipo sutaupos išmokamos pačiam nariui.

Priedinės beneficijos pilnamečiams

Susivienijimas įvedė priedines Dvigubos Protekcijos beneficijas terminines apdraudos formoje, aplikantams imantiem reguliarią gyvybės apdraudą.

Priedinė sutartis išduodama kartu su reguliariu gyvybės draudimo polisu.

Priedinė protekcija už šiek tiek didesnius negu reguliarius mokesčius duoda aplikantui galimybę padvigubinti savo gyvybės apdraudą. Priedinė beneficija išmokama kartu su reguliaria gyvybės apdrauda mirties atveju, nežiūrint mirties priežasties, **jei mirtis ištiktų 20 metų laikotarpyje nuo reguliarios gyvybės apdraudos poliso išdavimo,** jei priedinės protekcijos beneficija yra galioje mirties laiku. Šis draudimas skiriasi nuo dvigubo atlyginimo (akcidentinės mirties atveju) draudimo, kurio beneficijos išmokamos tiktai už mirimus, įvykstančius dėl nelaimingų atsitikimų.

Ši priedinė protekcija prieinama aplikantams nuo 16 iki 45 metų amžiaus ir išduodama kartu su bet kurios rūšies reguliariossgyvybės apdraudos polisu: 20 Payment Life, 20 Year Endowment, Endowment at age 65 ar Paid Up at Age 85, tačiau jos galia yra ribota 20-čiai metų nuo išdavimo datos ir nustoja galios nariui sulaukus 65 metų amžiaus.

Priedinės protekcijos mokesčiai yra nustatyti atsižvelgiant aplikanto amžiaus ir yra tie patys neatsižvelgiant į gyvybės apdraudos planą.

Pagal raštišką reikalavimą šioji sutartis kiekvienu metu 10-ties metų laikotarpyje nuo jos išdavimo datos gali būti pakeista į bet kurią Susiv. išduoduodamą gyvybės ar taupymo apdraudą. Pakeitimo metu bet kuri pagal tą sutartį priklausanti piniginė vertė bus užskaityta kaipo pirmasis mokestis už naują apdraudą.

Ši priedinė protekcija turi ypatingos reikšmės ir verta dėmesio šeimos globėjui iki jo vaikai taps savarankūs arba jeigu jis perka namus, už kuriuos pasidaro skolų ir jam būtų reikalinga priedinė apdrauda už žemas išlaidas. Narys gali laikyti tokią apdraudą galioje taip ilgai iki to reikalaus jo šeimos padėtis ar jo paties aplinkybės.

PAVAIZDAVIMAS. Geresniam pavaizdavimui dvigubos protekcijos beneficijų vertės. daleiskime, kad asmuo trisdešimt (30) metų amžiaus, prisilaikant arčiausio gimtadienio, išpildo aplikaciją dėl gyvybės apdraudos beneficijų 20 m. mokėjimo (20 Payment Life) planu dėl $1.000; metinių duoklių suma yra $34.94. Už ekstra $7.90 metinį mokestį aplikantas iš viso turi $2,000 apdraudos. Jei po 16 metų periodo narys manytų, kad tokia priedinė protekcija nereikalinga, jis gali pareikalauti dvigubos protekcijos apmokėtos (Paid-Up) apdraudos vertės siekiančios iki $285.00, už kurią jis bus sumokėjęs tik $128.40. Vienok tuo 16 metų priedu jis turėjo $1000 priedinės apdraudos protekciją mirties atveju išmokėtiną pašalpgaviui.

Jeigu narys apsispręstų atsisakyti dvigubos protekcijos, kaip aukščiau pavaizduota, ir pasirinktų Paid-up apdraudos vertę, jis visvien turėtų pilną vertę $1,000 sumoje 20 metų mokėjimo gyvybės planu, plus $285, kaip apmokėtos apdraudos vertę, iš viso 1,285.00 gyvybės apdraudos. Tos pačios sąlygos pritaikytos ir kitoms apdraudos klasėms, išskiriant endowment klases. Kuomet endowment apdrauda pasiekia pribrendimo datos, pilna certifikato (endowment) vertė išmokama nariui, o apmokėtos apdraudos vertė išmokama pašalpgaviui nariui mirus.

Kitos priedinės beneficijos

Paliuosavimo nuo mokesčio mokėjimo (Waiver of dues) ir akcidentinės — nelaimingos mirties beneficijos už žemą mokestį yra prieinamos kandidatams-aplikantams, dirbantiems nepavojinguose užsiėmimuose Priimant tokion priedinėn apdraudon, speciali tam tikslui sutartis yra prijungiama prie gyvybės draudimo poliso.

Į gyvybei nepavojingų užsiėmimų grupę įeina raštinės tarnautojai, įvairios profesijos, kaip mokytojai, advokatai, gydytojai, apmokyti ir neapmokyti darbininkai, atliekantieji gyvybei nepavojingus darbus. Angliakasiai, plieno statybos darbininkai, sprogmenų aptarnautojai ir vartotojai, elektro-mechanikai, dirbantieji prie elektros įtampos vielų, auto-lenktynininkai, aviatoriai sudaro dalį gyvybei pavojingų užsiėmimų grupės ir kaipo tokie negali gauti aukščiau nurodytų papildomų draudimų.

PAAIŠKINIMAI APIE ATLEIDIMA NUO MOKESČIŲ MOKĖJIMO IR AKCIDENTINĖS-NELAIMINGOS MIRTIES DRAUDIMUS

Akcidentinė — Nelaiminga mirtis. Jeigu mirtis įvyksta dėl akcidentinių priežasčių, kaip tai paaiškinta tokio draudimo sutartyje ir akcidentinės — nelaimingos mirties draudimas yra pilnoje galioje, tuokart priedinė apdrauda toje pačioje sumoje kaip ir gyvybės apdrauda yra išmokama pašalpgaviui. Tokiu būdu, jeigu mirtis įvyksta iš nelaimės priežasties, pašalpgavis gaus **dvigubą gyvybės apdraudos polise nurodytą sumą.** Šis akcidentinės-nelaimingos mirties draudimas nustoja bet kokios tolimesnės galios draudžiamajam sulaukus 60 metų amžiaus.

Atleidimas nuo mokesčių mokėjimo. Atsitikime visiško nedarbingumo nario, turinčio tokį priedinį draudimą ir gyvybės draudimo polisui esant galioje, jis yra atleidžiamas nuo reguliarių mėnesinių mokesčių mokėjimo, jei toks nedarbingumas yra buvęs ir tęsėsi nemažiau kaip 6 iš eilės mėnesius ir narys kaipo visiškai nedarbingas buvo pripažintas LRKSA Daktaro — Kvotėjo, išskyrus atvejus, kada visiškas nedarbingumas yra įvykęs dėl karo, užsiėmimo aviacijoje, dėl paties pasidarytų sužeidimų ir tt., kaip tai nurodyta tokio papildomo draudimo sutartyje. Pagal šią sutartį atleisti mokesčiai nesu-

STATEMENT OF OWNERSHIP, MANAGEMENT AND CIRCULATION
(Act of October 23, 1962; Section 4369, Title 39, United States Code)
1. Date of Filing Sep. 28, 1963. 2. Title of Publication GARSAS. 3. Frequency of Issue Monthly. 4. Location of known Office of Publication 910 Willoughby Ave., Brooklyn, N. Y. 11221. 5. Location of the Headquarters or General Business Offices of the Publishers 71-73 So. Washington Street, Wilkes-Barre, Pa. 6. Names and addresses of Publisher, Editor, and Managing Editor: Publisher Lithuanian R. C. Alliance of America, P. O. Box 32, Wilkes-Barre, Pa.; Editor Matas Zujus, 71-73 So. Washington Street, Wilkes-Barre, Pa.; Managing Editor (same). 7. Owner Lithuanian R. C. Alliance of America, P. O. Box 32, Wilkes-Barre, Pa. 8. Known Bondholders Mortgagees, and other Security Holders owning or holding 1 percent or more of total amount of bonds, mortgages or other securities — none.

ADV. TH. E. MACK
išrinktas distrikto advokatu

ADV. TH. E. MACK

Antradienį, lapkričio 5-tą, Luzerne apskrities piliečiai išrinko LRKSA viceprezidentą advokatą Thomas E. Mack distrikto advokatu — District Attorney — keturių metų terminui. Rinkiminė kova buvo smarki, bet mūsų tautietis laimėjo.

Dabar Luzerne apskrities lietuviai gali pasididžiuoti, kad augštuose ofisuose turi du savo tautiečius: Orphans' Court teisėją Edward W. Lopatto — LRKSA 17 kp. narys ir distrikto advokatą — adv. Th. E. Mack.

Pažymėtina, kad naujai išrinkto Luzerne apskrities Recorder of Deeds adv. Walter F. Kozik žmona yra lietuvaitė Lelešiūtė kilusi iš Miners Mills; taipgi naujai išrinktas Wilkes-Barre miesto iždininkas laidotuvių direktorius Walter W. Lisman yra LRKSA 17 kuopos narys.

Kiti lietuviai laimėję rinkimuose: M. Masonis išrinktas Luzerne boro pirmojo Wardo councilmonu; Robertas Motiejūnas—Luzerne boro mokyklų direktorium; Jonas Pečiulis — Sugar Notch auditor; Povilas Skiptūnas — Warrior Run boro councilmonu;

N. ZELANDIJOS LIETUVIŲ SKAIČIUS MAŽĖJA

Iš N. Zelandijos gautomis žiniomis (plg. "Mūsų Pastogė" 34 nr.), nors lietuviai Nauj. Zelandijos saloje neblogai įsikūrę, patenkinti savo ūkine padėtimi, turi namus, tačiau daugelis lietuvių jau apleido N. Zelandiją, o likusieji pasiryžę išvykti į JAV. Pagrindinė priežastis — vietos lietuviai pasiilgstą didesnės lietuviškos bendruomenės. **E.**

Šiais metais Maskvoje dvi gatvės pavadintos "Maršalo Tuchačevskio" ir Generolo Karbiševo" vardais. Abu kariai savo metu buvo patekę į Stalino nemalonę; Tuchačevskis buvo nužudytas, o Karbiševas mirė vokiečių belaisvių stovykloje. **E.**

LIETUVOS KARIUOMENĖ

Kai kėlėsi Nepriklausoma Lietuva, kėlėsi ir jos Nepriklausomybės saugotojas — mūsų kariuomenė. Lietuviai jau nuo senovės buvo geri kariai. Vytautas Didysis sutriuškino Žalgirio mūšyje kryžiuočių galybę. Algirdas savo kalaviju žiebė į Kremliaus vartus. Mūsų kariuomenės dėka neprasiveržė Džingis-Khanas į Vakarus. Lietuvos raiteliai savo žirgus girdė Juodojoje Jūroje, Lietuvos raitininkai savo dviašmeniais kalavijais skaldė priešo šalmus ir šarvus, lyg jie būtų buvę iš molio.

Lietuvių dainose buvo garbinama senovės kariuomenė. Lietuvos karys nebijojo mirti ir jis ėjo drąsiai į kautynes. Dainoje jis pats sako; "Pasilik sesute sveika, nuramink širdelę, gal sugrįšiu nepražuvęs už tėvų šalelę". Mes niekur dainose nerasime, kad Lietuvos karys būtų kautynių vengęs arba nuo priešo, nors ir daug skaitlingesnio, bėgęs. Kai mūsų vyrams teko tarnauti maskolių eilėse, tik tuomet jie bėgo į Ameriką, slapstėsi miškuose, kad tik netarnautų maskoliui.

Baigiantis Pirmajam Pasauliniam Karui, lietuvių tauta pajuto laisvės dvelkimą. Niekais būtų nuėjęs Nepriklausomybės Akto paskelbimas, nieko nebūtų padėję ir aliantai, jei mūsų vyrai nebūtų paklausę tautos balso. Į tuometinės vyriausybės pirmininko Mykolo Sleževičiaus gražų atsišaukimą į lietuvių tautą, plaukė savanorių būriai, klumpėti žemaičiai, auliniais batais aukštaičiai ir išdidūs zanavykai, ištraukę iš palėpių betkokius ginklus, išėjo ginti Lietuvos laisvės. Iš visų pusių gresė Lietuvai pavojus. Rytuose amžinas priešas maskolius, prisidenges žmonijos laisvės šūkiais, šiaurėje vokiečių kariuomenės likučiai plėšė ir žudė ramius gyventojus;, pietuose — lenkai, grobuonys, patys dar kovodami prieš raudonųjų maskolių pulkus, jau kėsinosi į Lietuvos žemes.

Ne stebūklai, bet didelis mūsų savanorių pulkų pasiryžimas, nugalėjo priešą rytuose, nugalėjo šiaurėje, bėgų nugalėje ir pietuose ir atgavę savo užgrobtas žemes, jei ne aliantų įsikišimas ir Kurzone linijos nustatymas. Lietuva, vienintelė pasaulio valstybė, neturėjo normalių valstybinių santykių su pietų kaimynais. Tokiu pasipriešinimu ji kovojo už Vilniaus krašto užgrobimą.

Nustojus žvangėti ginklams, mūsų kariuomenė pradėjo kasdieninį gyvenimą. Per jos eiles ėjo Lietuvos jaunimas. Čia jis praeidavo tikra gyvenimo mokyklą. Kai kaimo bernelis grįždavo namo atlikęs būtiną tarnybą, jo jau mergelės neatpažindavo. Mandagus, paslaugus, drąsus ir dėkingas pasidarė anas bernelis, kurio anksčiau daug kas vengdavo, o kas iš mūsų nesigėrėdavo kareivių dainomis. Kas nesustodavo, kai gatvėmis žygiavo mūsų kariaivyrai ąžuolai, kai daina skrisdavo slėniais ir pušų viršūnėmis gyvenant mūsų vyrams poligonuose.

Tauta buvo dėkinga kariam, kad jų priedangoje galėjo dirbti ramų darbą. Tauta gerbė savo karius, kurie jai laisvę iškovojo ir ją saugojo.

Aš atplėščiau dangaus krašto
Mėlynę ir apriščiau kareivio
žaizdas"...

dainavo mūsų poetas Miškinis.

Minime 45 m. mūsų kariuomenės įsikūrimo dieną. 1918m. lapkričio mėn. 23 d. Krašto Apsaugos Ministras išleido pirmąjį kariuomenės įsakymą. Ta diena buvo švenčiama Lietuvoje. Tą dieną tauta galėjo pasididžiuoti mūsų kariuomenės pažanga. Tos dienos mūsų kariai niekuomet neužmirš. Kai ateis laikas vaduoti pavergtą Tėvynę mūsų kariai ir jaunimas nemažesniu pasiryžimu stos į kovą, kad ir prieš daug galingesnį priešą.

Karo Muziejaus Varpo įrašas pasilieks amžinai karių vadovu:

"O skambink, ber amžius vaikams, Lietuvos,
Tas laisvės nevertas, kas negina jos..."

PLBVKV Inf.

Dr. P. GRIGAITIS
minėjo sukaktį

CHICAGO. S.m. spalių 16 ilgametis dienraščio "Naujienų" redaktorius dr. Pijus Grigaitis sulaukė 80 metų amžiaus.

Šios sukakties proga, Chicagiečių veikėjų komitetas spalių 26 Lietuvių Auditorijoj surengė didžiulį pagerbimo banketą.

Sukaktuvininkas yra gimęs 1883 m., spalio 16, Gudaičių kaime, Bubelių valsčiuje. Kudirkos Naumieščio apskrityje. Mokėsi Marijampolės ir Mintaujos gimnazijos, Petrapilio, Berno ir Chicagos universitetuose. Baigęs Chicagos universiteta gavo teisių daktaro laipsnį.

Už dalyvavimą revoliuciniam sąjudyje, 1905 m. gruodžio mėnesį buvo suimtas, kalintas Kalvarijos kalėjime iš kurio pabėgęs pasiekė užsienį.

JAV-se yra redagavęs savaitraštį "Pirmyn", žurnalą "Naujoji Gadynė", o nuo 1914 metų su mažomis pertraukomis redaguoja "Naujienas". Ilgus metus ėjo ALT sekretoriaus pareigas, o dabar yra pirmuoju vicepirmininku.

Vliko pilnaties sesija

Š.m. spalio 5 d. New Yorke buvo VLIKO Praplėstojo Prezidiumo posėdis, kuriame dalyvavo ir Finansų Komisijos nariai ir Tautos Fondo pirmininkas. Po visapusiškos informacijos, svarbiausiais klausimais buvo:

VLIKO metinės sesijos ir lėšų telkimas laisvinimo reikalams.

VLIKO pilnaties sesija paskirta šm lapkričio 23-24 d.d. Overseas Press Club patalpose, 54 W. 40 Str., New York City. Sesija kaip tik sutampa su VLIKO įsisteigimo ir nepertraukiamos jo veiklos dvidešimtmečiu, prasidėjusiu 1943 m. lapkričio 25 d. Lietuvos pogrindyje. Todėl ši būsimoji sesija ir vadinama sukaktuvine sesija. Sesijoj svarbesnieji klausimai bus tarptautinės padėties įvertinimas, išeivijos dalyvavimas Lietuvos laisvinimo akcijoje ir finansų telkimas laisvinimo reikalams. **Elta**

"LAIKAS" MINI 15 M. SUKAKTĮ

Rugsėjo 15 d. lietuvių laikraštis Argentinoje "Laikas" minėjo 15 m. leidimo sukaktį. Ta proga Avellanedoje surengtas minėjimas-vaišės. Pagerbti lietuviai akademikai, Argentinos lietuviai, daug prisidėję prie lietuvių vardo išgarsinimo Argentinoje: mok. Graciela Bukevičiūtė, prof. J.K. Padvalskis, "Rambyno" ansamblio vadovas inž. Alg. Rastauskas ir "Lietuvos Aidų" Radijo valandėlės vedėjas, 50 m. amž. proga — Zeferinas Juknevičius. **E.**

ERHARD'Ą PATVIRTINO KANCLERIU

BONN Spalių 16-tą Vakarinės Vokietijos seimas (Bundestag) patvirtino buvusį ekonomijos ministerį Ludwig Erhard, 66 metų, naujuoju kancleriu. Už patvirtinimą balsavo 279 atstovai, prieš 180 ir 24 susilaikė. Konrad Adenauer, išbuvęs kancleriu 14 metų, dėl senatvės ir menkėjančios sveikatos iš tos vietos pasitraukė. Atsisveikinimo kalboje Adenauer ragino vesti neatlaidžią kovą Vokietijos suvienijimui.

MARIETTA, GA. Spalio 31-mą vaistinėje celebruojant Holloween vakarą įvyko gaso eksplioziją dėl kurios žuvo septyni asmenys, kiti 25 sužeisti — kaikurie sunkiai.

—o—

NEW YORK. Š.m. spalių 12 įvyko Valstiečių Liaudininkų suvažiavimas, kuriame paminėta varpininkų 75 metų judėjimo ir veiklos sukaktis.

Kas naujo didžiulėje
LIETUVIŠKOJE CHICAGOJE

LRKSA atstovai į kongresą

Amerikos Lietuvių Romos Katalikų Federacijos kongresas šaukiamas š.m. lapkr. 29-30 ir gruodžio 1 d.d. Chicagoje, Jaunimo Centro rūmuose ir Šv. Kryžiaus parapijos patalpose. Kongresas yra visų katalikų suvažiavimas. Katalikų Susivienijimo Vykdomoji Taryba, vertindama katalikų organizuotumą, į Federacijos kongresą išrinko atstovais dvasios vadą prel. J. F. Baltusevičių, Scranton, Pa., ir sekretorių V.T. Kvetką, Wilkes Barre, Pa. LRKSA Vykd. Taryba, skirdama į kongresą tokius garbingus atstovus, parodė, kad ir visos Kat. Susivienijimo kuopos turėtų skirti savo atstovus į kongresą.

160 kuopa Brighton Park, Chicago, Ill., į Federacijos kongresą išrinko atstovais šiuos narius: E. Samienę, P. Ličkų, S. Jūrą, F. Sereičiką.

Visi Chicagos katalikai gyvena kongreso ženkle

Federacijos Kongresas yra retos ir didelės iškilmės. Kongrese dalyvauja ne tik organizacijų atstovai, bet ir visi katalikai. Juk visi katalikai yra Bažnyčios nariai. Dabar vykstantis visuotinis Bažnyčios susirinkimas Romoje nurodo aiškiai, kad visi katalikai pasauliečiai turi dalyvauti katalikų akcijoj. Praktiškai tas reiškia, kad pasauliečiai katalikai apaštalaudami įgyvendina Kristaus Karalystę žemėje ir Katalikų Bažnyčios uždavinius gyvenime. Visa tai pasiekiama gerai susiorganizavus. Lietuviai katalikai todėl ir turi ALRKatalikų Federaciją, kurią remia ir joje dalyvauja.

Chicagos, jos apylinkės ir tolymųjų vietų lietuviai katalikai įdomaujasi kongresu, seka jo organizavimą, didelius užsimojimus ir reiškia norą kongrese dalyvauti ir prisidėti prie Federacijos veiklesnės ir naujesnės ateities.

Organizacijos ir asmenys kongreso komitete.

Pirmą kartą Chicagos liet. katalikų istorijoj visos katalikiškos didžiosios organizacijos atėjo į ALRK Federacijos Kongresui Rengti Komitetą ir plačiu mastu organizuoja kongresą. Iš ALRKF Valdybos į Kongresui Rengti Komitetą paskirti K. Kleiva, išrinktas pirmininku, ir V. Leonė, vadovaujanti moterų sekcijos programai; iš ALRKF Chicagos apskr. paskirti J. Švedas, vadovauja informacijos komis. ir E. Vilimaitė yra posėdžių sekretorė. Ateitininkai sendraugiai delegavo inž. Pr. Činkų, kuris vadovauja sekretoriatui. Liet. Vyčiai seniorai delegavo O. Aleliūnienę, tvarkančią nakvynių reikalus. LRKSA Chicagos apskritis paskyrė E. Samienę, vadovaujančią organizacinei-žmonių sutelkimo komisijai; Liet. vyčių Illinois-Indiana apskr. delegavo F. Švelnį, Jr. ir E. Rogers, įeinančius į jaunimo komisiją. Studentų ateitininkų draugovė paskyrė A. Bičiūną, talkininką jaunimo ir patalpų puošimo komisijai. ALRK Vargoninkų s-gos Centro Valdyba delegavo muz. A. Giedraitį, ALRK Moterų S-gos Chicagos apsk. paskyrė A. Šatkienę. Pamaldų tvarką derina prel. Ig. Albavičius, kleb. kun. E. Abromaitis ir kun. A. Stašys.

Atskirus darbus įvairiose komisijose tvarko: archt. M. Ivanauskas — religinės meno parodos; adv. A. Repšys — rezoliucijų; J. Sakas su V. Leone, E. Juknevičiene, M. Šrupšiene — finansų telkimo; Sk. Radvila — jaunimo sekcijos programos; J. Vaidelys — vyrų sekcijos programos; V. Baleišytė, Br. Tubelis, dail. V. Krištolaitytė, skulpt. P. Aleksa—posėdžių patalpų; A. Eivienė — svečių priėmimo; A. Rugytė ir St. Rauckinas — žmonių telkimo; "Šatrijos" korp. V. Deveikytė, "Giedros" korp. V. Čerškutė, D. Kuprionytė ir M. Skirgaudaitė — jaunimo komisijos.

Adv. dr. K. Šidlauskas kandidatas

Advokatas, lietuviams gerai patarnaująs, dr. K. Šidlauskas, turįs adv. kabinetą 2444 West 71 St., Chicago 29, Ill., yra kviečiamas liet. profesionalų, biznierių ir pramoninkų grupės kandidatuoti į Illinois Atstovų Rūmų reprezentatyvus. Adv. dr. K. Šidlauskas yra plataus masto visuomenininkas ir dabartinis ALRK Federacijos Valdybos narys.

J-tis. P-nė, D-čius

NAUJI LEIDINIAI

ATSIŲSTI PAMINĖTI

KOVA PRIES DIEVĄ LIETUVOJE, 98 pusl. knygelė, parašyta Dr. J. Savojo, pasako kaip bedieviškas komunizmas užliejo Lietuvą ir nori sunaikinti lietuviuose tikėjimą. Šis leidinys yra dokumentais paremtas ir fotografijomis pavaizduotas. Jis turėtų būti kiekvieno lietuvio perskaitytas ir platinamas. Knygelę išleido prel. P. Juras. Ji parduodama po $1.00. Platintojams duodama nuolaida. Užsakoma ''Darbininke'', 910 Willoughby Ave., Brooklyn, N.Y. 11221.

"LIETUVOS VYČIAI AMERIKOJE", katalikiškojo jaunimo organizacijos 50-ties metų veikimo žymesnieji bruožai. Lietuvišką dalį parašė Ignas Sakalas, anglikąją — Stasys Pieža. Išleista organizacijos lėšom. 1963 m. 160 puslapių, stambaus formato. Kaina $5.00. Užsisakant kreiptis į Lorettą Macekonis, 1520 N. Laramie ave. Chicago 51, Ill.

"VISGALIS" Jono Vėgėlio eilėraščiai — poema, kurią rašant autorius "stengėsi kuotrumpiausiais sakiniais duoti skaitančiam kuodaugiau vaizdų ir minčių apie lietuvių tautos gyvenimą ir jos kovas su žiauriais Lietuvos priešais''. 242 pusl. Kaina nepažymėta. Išleista 1963 m.

MALDAKNYGĖ—

DIDYSIS

RAMYBĖS ŠALTINIS

PREL. PR. JURO

Pataisytas III leidimas

Išleido Tėvai Pranciškonai. 640 pusl. Kaina 4 dol. Labai patraukli, tinka kaip dovana visokiomis progomis.

Užsisankant kreipkities:

GARSAS

P. O. Box 32 (71 - 73 So. Washington Street)
Wilkes - Barre, Pa.

mažina gyvybės apdraudos sumos nario mirties atveju arba polisui pribrendus. Šio draudimo sutarties galia pasibaigia nariui sulaukus 60 metų amžiaus.

JAUNAMEČIŲ SKYRIUS

Jaunamečiai priimami nariais nuo gimimo iki 16 metų, tam reikalui tėvams, globėjui ar kitam suaugusiam ir už tokio jaunamečio išlaikymą bei paramą atsakingam asmeniui pridavus atitinkamą pareiškimą — aplikaciją. Sveikatos patikrinimas nėra reikalingas, jei pageidaujamo draudimo suma yra $5000 ar mažiau.

Pilna beneficijų suma išmokama, jei mirties atveju narys yra pasiekęs septynis (7) mėnesius amžiaus. Suvienodinimo tikslu, tos pačios gyvybės apdraudos bendficijos, išduodamos pilnamečiams nariams yra užtvirtintos ir pritaikytos Jaunamečių skyriui.

Jaunamečių skyriaus nariui pasiekus 16 metų amžiaus, jis perkeliamas į suaugusių skyrių. Perkėlimas daromas be kokio nors atskiro perkėlimo mokesčio ir nepadidinant draudimo mokesčio. Taipgi perkėlus 16 metų amžiuje narį iš jaunamečių skyriaus, toks perkeltas narys įgyja visas suaugusio nario teises bei privilegijas.

PRIEDINĖS BENEFICIJOS JAUNAMEČIAMS

Payor Benefit. Mokėtojo draudimas (Payor Benefit) yra teikiamas už priedinį mėnesinį mokestį pildant jaunamečio gyvybės ar taupymo (endowment) draudimo pareiškimą-aplikaciją su sąlyga, kad už jaunamečio apdraudą atsakingas ir jo apdraudos mokesčius mokantis asmuo **dirba gyvybei nepavojingą darbą** ir su sąlyga, kad už jaunamečio apdraudą atsakingas asmuo yra nejaunesnis kaip 20 m. amžiaus ir nevyresnis kaip 40 metų amžiaus.

Mokėtojo draudimas (Payor Benefit) nustato, kad aplikantui arba savininkui mirus prieš apdraustajam jaunamečiui pasiekiant 21 metų amžiaus reguliarių mėnesių mokesčių mokėjimo prievolė sustabdoma. Tokis mokesčių mokėjimo prievolės sustabdymas nesumažina apdraudos sumos draudžiamojo mirties arba poliso pribrendimo atveju. **Apdraustajam jaunamečiui pasiekus 21 m. amžiaus jo apdraudos mokesčių mokėjimas turi būti tąsiamas toliau, jeigu apdrauda tuo metu dar nėra pasiekusi pribrendimo termino ar apdraudos mokesčių mokėjimo terminas nėra pasibaigęs.**

Tokia priedinė mokėtojo draudimo sutartis yra prijungiama prie jaunamečio draudimo poliso ir sudaro to poliso dalį. Mokėtojo draudimas yra teikiamas nuo jaunamečio draudimo išdavimo datos už jo apdraudą atsakingam bei tokios apdraudos mokesčius mokančiam asmeniui ir toks mokėtojo draudimas negali būti perleidžiamas kitam tos apdraudos mokesčių mokėtojui ar pašalpgaviui; toks papildomas mokėtojo draudimas neteikiamas našlėms.

Priedinės mėnesinės ratos už Payor beneficijas:

	$250	*$500*	*$1,000*	*$1,500*	*$2,000*
Life paid-up at age 85	$.03	$.05	$.10	$.15	$.20
20 Payment Life	.04	.08	.15	.23	.30
20 Year Endowment	.10	.20	.40	.60	.80
Endowment at age 65.	.03	.05	.10	.15	.20

DVIGUBAS ATLYGINIMAS NELAIMINGOS MIRTIES ATVEJU. Dvigubas atlyginimas dabar yra prieinamas dėl jaunamečių nuo 5 iki 15 metų. Jis taipgi yra prieinamas visiems, kurie yra buvę jaunamečių skyriaus nariais ir buvo perkelti į pilnamečių skyrių sumokant mažą priedinę sumą sudarymui rezervo, kaip kad būtų buvę mokėta nuo įstojimo datos ir mokant reguliares duoklių ratas už dvigubą atlyginimą iki reguliarių premijų periodo mokėjimo pabaigos.

Tėvai ar kiti nariai gali gauti platesnių informacijų iš centro įstaigos.

PASTABOS.

Gyvybės ir Endowment apdrauda yra aktualiai piniginis išteklius išmokamas mirties atveju pašalpgaviui arba nariui. Gyvybės apdraudos beneficijos, asmeniui jas įgijus, ūmai sudaro finansinę proetkciją apdraustojo artimiausiems ir brangiausiems. Joks asmuo negali turėti perdaug gyvybės apdraudos, ypatingai šeimos galva.

WM. T. KVETKAS
LRKSA sekretorius

PILGRIMŲ PADĖKA

Rudens derliaus šventės paprotys yra labai senas ir turbūt sutampa su pirmuoju žmogaus derliumi. Amerikoje šis paprotys atsirado daugiau negu prieš tris šimtmečius 102 piligirmų grupėje, kurie pabėgo iš Anglijos, kad galėtų būti laisvi garbinti Dievą pagal savo pasirinktą tikėjimą.

Po trijų mėnesių kelionės per audringus Atlanto vandenis jų mažas laivas **Mayflower** atplaukė prie snieguotų New England pakraščių 1620 m. žiemą. Pasiekę krantą piligrimai suklaupę giedojo padėkos himnus už jų saugią kelionę.

Pirmoji žiema, prieš kurią piligrimai stovėjo Naujajame Pasaulyje, buvo labai žiauri. Dar prieš pavasarį pusė jų jau gulėjo po žeme. Jų kapų paslėpimui gyvi išlikę užklojo juos su sėklomis, atsivežtomis iš Anglijos bijodami, kad nedraugingi indėnų tribai gali juos užpulti, sužinoję, kad jų tik pusė teliko gyvi. Naktimis piligrimai girdėdavo toli esančių būgnų garsus.

Vieną pavasario dieną piligrimams besidarbuojant laukuose ir bekultyvuojant retas žirnių ir miežių eiles, iš miško pasirodė vienas indėnas ir jų didėliam nustebimui prašneko į juos angliškai. Šią kalbą jis buvo išmokęs ir anksčiau čia atvykusių pirklių. Jis atnešė naujakuriams kukuruzų ir arbūzų sėklų, kurių jie niekad anksčiau nematė ir parodė, kaip jas pasėti ir naudoti žuvį trašai.

Kai 1621 m. derlius buvo nuimtas, piligrimai nutarė turėti Padėkos Dieną ir ją švęsti su maldomis ir valgiais. Jie pakvietė tos draugingos indėnų genties vadą Massassoit. Įsivaizduokit, koks buvo jų sumišimas, kai indėnų vadas atvyko su 90 svečių!

Maisto problema, pasirodė, visai nebuvo tokia didelė. Vadas Massassoit pasiuntė savo geriausius medžiotojus į mišką, kurie grįžo su penkiom stirnom. Tada jis parodė piligrimams medžiotojams, kur rasti laukinių kalakutų ir raudonų spanguolių. Taigi, tradiciniai Amerikos Padėkos Dienos patiekalai: kalakutas, spanguolės, kukurūzai ir arbūzai atėjo iš indėnų.

Taip Padėkos Diena pasidarė Amerikos šventė Naujajame Pasaulyje, ir iš visų švenčių ši diena tur būt yra amerikoniškiausia. Pirmųjų piligrimų palikuonys, keliaudami per kraštą, perdavė šį paprotį kitiems emigrantams iš Senojo į Naująjį Pasaulį.

Šiandien, daugiau kaip po 300 metų, Padėkos Diena vis dar turi tą pačią reikšmę, kaip ir tada. Kaip piligrimai, taip ir mūsų šeimos susirenka valgyti tradicinį maistą šventiškoj nuotaikoj.

American Council

LRKSA 44 KUOPA STIPRĖJA

ST. PETERSBURG, FLORIDA. Į mūsų miesta atvyko keleta Susiv. narių. Po naujų metų pasiųsime persikėlimo blankas. Mūsų 44 kuopa bus stipresnė.

Mūsų kuopos pirmininkas Jonas Raudonis tris mėnesius sirgo. Spalio 3-čia turėjo operaciją. **A. Paleckis.**

INFORMATION ON LITHUANIAN R.C. ALLIANCE OF AMERICA

The Lithuanian Catholic Alliance is a Fraternal Benefit Society incorporated under the laws of the State of Pennsylvania with its Home Office located in Wilkes-Barre. It was organized in 1886 and incorporated January 5, 1906; conducted solely for the mutual benefit of its members and their beneficiaries — not for profit — and operated on a lodge system with a representative form of government. Representatives are the delagates elected by members to represent the lodges at a Supreme Legislative Body or Convention. A Convention legislates and regulates the activities of the Alliance and elects the Officers and Directors (Board of Directors).

In the interim between Conventions, the affairs of the Alliance are managed by its Board of Directors who are subject to control of the Supreme Legislative Body or Convention. This means that direct control of the activities of the Alliance is from the local lodge level.

WHAT IS THE ALLIANCE?

The Lithuanian Catholic Alliance was formed for the purpose of encouraging among its members intellectual, moral, and social attainment; to inculcate charity and benevolence, to assist its members by affording pecuniary aid in case of disability, and to issue death benefit certificates — life, endowment, and term plans.

1963 CONVENTION

Delegates at the 1963 Convention gave serious consideration to methods of improving drives for new members and sales management. Suggestions were made to adopt other plans of insurance in the expectation it would spur interest in Membership Drives. Deliberation of the problem of getting new members was to find a new method to attract a greater number of persons of Lithuanian ancestry to the Alliance. The Convention directed the Board of Directors to develop plans.

What is the best kind of life insurance?

This question is controversial. After serious consideration, the Board of Directors, at its midyear meeting held September 30, October 1 and 2, 1963, concluded that the Best kind of life insurance benefits for the Lithuanian people are the plans of insurance now offered by the Lithuanian Catholic Alliance.

Plans of Insurance offered by the Alliance

Life Paid-Up at Age 85
Endowment at Age 65
20 Year Endowment
20 Payment Life

These are stable plans of life insurance benefits and are Best for Lithuanian families. They are the Best because they give financial protection at the time of death of the insured member and are not complicated; being best understood. The premiums remain the same during the terms the insurance is in force.

These plans of insurance continue to build cash values with each years premium paid, and a member can borrow or make a loan against the cash value; also, Paid-Up Insurance values increase. Another surrender value option is Extended Term Insurance. When insurance becomes fully paid-up, it is monetary reserve or financial protection for the member's family.

On the other hand, Term Insurance provides protection for a specific period of time and because of its low cost, it has no cash value or right to make a loan. It is issued for a specific number of years and must be renewed at the end of each period. At the time of renewal, the age of the insured is higher and, therefore, the premium is also higher. As one gets into the higher age bracket, the premium is rather costly.

Since Term Insurance eventually runs out, it is Best to have permanent protection such as is received with the Life Paid-Up at Age 85 and 20 Payment Life Plans. Endowment plans are also available in the Alliance which give life insurance protection and savings. However, on the maturity date, the endowment is paid and the insurance ceases. Paid-up life insurance appears to be the Best of all plans since after paying for a limited payment period, the insurance is fully paid up. No further premiums are payable and the benefits are paid to the beneficiary at the time of death.

Making Application for Membership

There are two kinds of application forms; non-medical and medical. Application for life and endowment insurance may be made upon a non-medical application for amounts to $5,000 to age 35 years and $3,000 between ages 36 and 40 years, and $2,000 between ages 41-45. All applications for higher amounts of insurance and applicants over age 45 years must be made on a medical application which requires a physical examination.

When an applicant is approved for membership, a Membership Certificate is issued for the amount of life insurance benefit applied, and the new member is fully insured for the face value of the certificate from the date of issue, providing the first regular monthly dues have been received and accepted at the Home Office of the Alliance.

After making payment of dues for a period of two full years, a member has the choice of one of the three following surrender value options (a) Cash Value, (b) Paid-Up Insurance, (c) Extended Term Insurance.

Qualifications for Membership

Any person, male or female practicing the Roman Catholic Faith and residing within the borders of the United States or Canada, may be admitted to membership in the Alliance if he or she is in good health and of good moral character. One must not be less than sixteen (16) years and not more than sixty-five (65) years nearest birthday to be admitted in the adult section; from date of birth to age sixteen (16) nearest birthday in the juvenile section.

Adult and Juvenile Plans of Insurance Certificates

Life Paid up at age 85. This is life insurance at low cost and the Life Paid Up at Age 85 has an advantage over Whole Life Insurance, because when a member reaches the anniversary nearest age 85 years it becomes paid up and further payment of dues cease.

20 years Payment Life. Dues are paid for 20 full years after which further payment of dues cease. If death occurs during the 20 year period, benefits are paid to the beneficiary named. When the certificate becomes fully paid up, it is retained by the member and the amount of life insurance is paid to the beneficiary at the time of death.

20 year Endowment. This plan combines life insurance with savings. If the member dies within twenty years of the date of issue of the certificate, the face amount is paid to the beneficiary named. If payment of dues is made on the certificate for twenty full years the face amount is paid to the member on the maturity date, after which the life insurance benefits cease.

Endowment at 65. This plan also combines life insurance with savings. If the member lives to the anniversary nearest age 65 years, the full face value of the certificate is paid in cash as an endowment, after which the life insurance will cease. If the member dies at any time before reaching the anniversary nearest age 65 years, the full face amount of the certificate is paid to the beneficary named.

The Endowment at Age 65 Certificate should be the most attractive to applicants. It is offered for the purpose of having available a certificate which terminates at the social security retirement age at which time the full face amount of the certificate is paid in cash as an endowment.

Additional Adult Benefits

Additional (Double) Protection benefits. The Alliance has provided additional Protection Benefits, in the for mof Term Insurance, to applicants who apply for regular life insurance.

A Supplemental Agreement will be issued together with the regular membership certificate.

Additional Protection Benefit gives to the applicant the advantage of doubling his life insurence at a slight increase in dues over the regular rate. This benefit differs from Double Indemnity (Accidental Death) inasmuch as the additional benefit is payable together with the regular life insurance in the **event of death from any cause during the 20 year Term** from date of issue of the regular membership certificate.

This additional protection is available to applicants from age 16 to 45 years and is to be issued concurrently with any regular life insurance certificate, Twenty Year Endowment, Twenty Payment Life, Endowment at Age 65 or Life Paid-Up at Age 85, but is limited to twenty years from date of issue, and not beyond age 65.

The rates are graded according to age and the same rate prevails regardless of the plan of life insurance.

Upon written request, the agreement may be converted at any time within ten years from date of issue, into any life or endowment benefit issued by the Alliance. Any cash surrender value available under the agreement at the date of conversion shall be applied toward payment of the first contribution on the new certificate.

This additional protection is of particular interest to a family man, until his cchildren become self-supporting or if he has purchased a new home on which there is a mortgage and needs additional low cost insurance. A member may continue it in force only as long as he feels his family's need for same or his circumstances require.

Illustration. To better illustrate the value of Double Protection Benefits, let us assume that a person age thirty (30) nearest birthday made application for life insurance benefits on the 20 Payment Life Plan for $1,000; the annual dues are $34.94. For $1,000 of additional benefits under the Double Protection plan, the additional payment is $7.90 annually. If the member made payment of dues for the Double Protection Benefits for sixteen years, in that period he has paid a total of $128.40 for same. If at that time he feels that he no longer needs the additional benefit because his family has grown up, or the mortgage on his property has been reduced to the extent of feeling satisfied that the interest of his family is safe; he may drop the annual payment of $7.90 for the Double Protection and request the Paid-Up Insurance Value. After sixteen years it would be $285.00 and during that time the member paid only $128.40. In the event of death during the period of sixteen years, the beneficiary would have received the face value of -1,000 on the 20 Payment Life Plan, plus an additional $1000 for the Double Protection Benefit.

If the member decided to drop the Double Protection as per this illustration, and accepted the Paid-Up Insurance Value; he still would have the protection of the face value of $1000 for the 20 Payment Life Plan plus the $285.00, Paid-Up Insurance Value. The same conditions prevail for other classes of insurance, excepting in the endowment classes. When endowment insurance reaches maturity date, the full endowment value of the certificate is paid to the member; and the Paid-Up Insurance Value is payable to the beneficiary at the members death.

Additional Supplemental Benefits

Waiver of dues and accidental death benefits are vailable for applicants employed at **non hazardous occupation** at a small additional rate. On acceptance a Rider covering such benefits shall be attached to the life insurance certificate.

Non hazardous occupations include, office workers, the various professions, such as teachers, lawyers, physicians, skilled and unskilled workmen not engaged in occupations considered hazardous. Coal miners, structual steel workers, handlers or users of explosives, electricians handling live wire. automobile racers, aeronautics, are a few of the occupations in the hazardous category and, therefore, not eligible for these benefits.

Accidental Death and Waiver of Dues described

Accidental Death. If death occurs from accidental causes as defined in the Rider and the accidental death benefit is in force, an additional payment of the face amount of the certificate will be made to the beneficiary. Therefore when death is caused by accident, the beneficiary will receive twice the face value, of the life insurance certificate. The accidental benefit provision will cease upon the anniversary nearest the sixtieth birthday of the insured.

Waiver of Dues. In the event of Total Disability of a member having such additional benefits, and while the life insurance certificate is in force, the regular monthly dues are waived, when such disability has been present, and existed for not less than six consecutive months and the member has been accepted as totally disabled by the Supreme Medical Examiner for the Alliance, excepting for total disability caused by war, aeronautics, self inflicted wounds etc.; as defined in the Rider. The rates waived under this provision **will not reduce the amount payable** under the life insurance certificate as a death claim or at maturity. The benefit provision will cease upon the anniversary nearest the sixtieth birthday of the insured.

JUVENILE SECTION

Juveniles are accepted as members from date of birth to 16 years nearest birthday upon application made by a parent, guardian or other adult person responsible for support and maintenance. Medical examination is not required if the life insurance benefit is $5,000 or less.

Full benefit is payable in the event of death after a member reaches the age of seven (7-months.

For the purpose of uniformity the same classes of Life Insurance Benefits issued to adult members have been adopted and are in effect for the Juvenile Section.

Members in the Juvenile Section upon reaching the age of 16 years are transferred to the Adult Section. There are no transfer charges nor increase of rates. Also on transfer at age 16 from the Juvenile Section such members have all the rights and privileges of adult members.

Additional Juvenile Benefits

Payor Benefit Payor Benefits are obtainable for an additional monthly rate at the time of making application for Life or Endowment insurance benefits for a juvenile child, provided the applicant or payor is **employed at non hazardous work,** and further provided, the age of the payor is not less than **20 nor over 40 years of age.**

Payor Benefit provides that in the event of death of the payor, before the insured member has attained the age of 21 years, the regular monthly dues are waived. The dues waived under this provision shall not reduce the amount of the life insurance benefit at maturity or as a death claim. **Payment of dues is resumed when the insured member reaches the age of 21 years provided the life insurance certificate has not matured or has been fully paid - up.**

A supplemental Payor Benefit Rider shall be attached to and made part of the Juvenile Certificate. Payor Benefit is available to the original applicant and is not transferable to another payor or beneficiary, and is not available to widowed women.

Additional Monthly Rates for Payor Benefit

(See table in lithuanian text, page 3, col. 1-2)

Double Indemnity by Accidental Death. Double Indemnity is now available to juveniles from ages five to fifteen years.

It is also available to all those who were in the Juvenile Section and have been transferred to the Adult Section by making payment of an additional small amount which would have accumulated as reserve from the date of entry, and by making payment of the regular rate for Double Indemnity to the end of the regular premium payment period.

Parents or members interested may get further information from the Home Office.

REMARK

Life and endowment insurance is actually a pecuniary resource payable in the event of death to a beneficiary or to the member. Life insurance benefits when acquired by a person, immediately establishs financial protection for those nearest and dearest to him. No person can have too much life insurance, particularly the head of a family.

William T. Kvetkas
Supreme secretary

ĮSIGYKITE LRKSA ISTORIJĄ!

Kiekvienas sąmoningas lietuvis, kuriam rūpi susipažinti su mūsų pirmųjų ateivių vargais ir rūpesčiais, su pirmųjų draugijų, organizacijų ir parapijų steigimu, su mūsų Susivienijimo praeitis, darbais ir sąsprendžia religinėje, fraternalinėje, tautinėje ir kultūrinėje srityse, turėtų įsigyti

dr. Antano Kuče parašytą

LIET. ROMOS KATALIKŲ SUSIVIENIJIMO ISTORIJĄ

Kaina $3.00

Užsisakant kreipkitės į

P.O. Box 32 (71-73 S. Washington St.), Wilkes-Barre, Pa.

The Lithuanian R.C. Alliance needs you — THE YOUTH

So strongly was this appeal felt at a recent meeting of the Board of Directors of the Lithuanian Roman Catholic Alliance that a Membership Campaign, with emphasis on Youth was endorsed Commencing November 1st. It is more than an appeal to you, it is almost an obligation handed down to our Lithuanian Youth to continue the work, the ideals, that were begun by our fathers and grandfathers.

We may ask what work, and what ideals? The aims of our fathers were simple but Christian and patriotic. They almost formed their basis on the three principal virtues — Faith, Hope and Charity.

Faith — inasmuch as membership was and is limited to members of the Roman Catholic Faith.

Hope — that the Lithuanian fraternal spirit, upon which the Alliance was founded, would continue to flourish.

Charity — the greatest of all virtues, would be the pillar upon which the Alliance would always lean.

Throughout the history of the Alliance, the practice of these three virtues has been prevalent.

Let us go a little further and see what the Alliance has and is offering:

Primarily, Protection in the form of Insurance.

Secondly, Sick Benefits in time of illness.

Thirdly, Assistance to the Aged.

In addition to the above, contributions to worthy Catholic Institutions, worthy Lithuanian causes, Youth awards in the form of scholarships, essays and talents are very much a part of the Alliance.

For those who are not familiar with our plans of insurances, the Alliance equals in rates and in some cases, has lower rates as compared with other insurances. We have 20 Year Endowment, 20 Year Payment Life, Endowment at Age 65, Life Paid-up at 85, with 3 surrender value options including cash value, paid-up insurance and extended term insurance. There are also other benefits available such as accidental death and waiver of dues.

Doesn't anyone of these plans justify your belonging to the Lithuanian Alliance? For in becoming a member you not only protect yourself, your family, but also participate in the work begun by our fathers in keeping Catholicity and Lithuanian ideals foremost in our lives.

It is especially important now, during these uncertain times, to uphold organizations such as the Alliance, inasmuch as these organizations signify our faith and Lithuania itself They must survive, they must flourish in membership.

Let us therefore respond to the appeal of our forefathers, to the appeal of the present Board of Directors and join the ranks as members of the Lithuanian Roman Catholic Alliance of America.

For further information, kindly contact any lodge secretary in your area or write directly to the Home Office in Wilkes Barre, Penna.

Mrs. Leocadia Donarovich,
Supreme Trustee

LIETHUANIAN TOURISTS UNRELIABLE, "WORSHIP" WEST

Komjaunimo Tiesa, Vilnius, 17 August 1963.

"He will travel to cover our country with shame. And he will go only because many collectives still do not understand what kind of people may be recommended for a trip abroad."

The newspaper then proceeds to give an imaginary monologue of the "negative" tourist:

"How is Bulgaria? Well, so-so.. But you understand their culture is not Western, not at all...

"But even in Bulgaria some good things happen. Here I walk along the beach, and around me I see Frenchmen, Englishmen, Italians, West Germans. In short, really cultural people.

"...We were lodged, of course, separately from the foreigners. You know, among these Soviet tourists whose trousers are 20 inch wide. I'm trying to keep distance from them...

"When a tourist from the Moldavian group asked me once: "Why do you answer to me in Lithuanian when I address you in Russian? This is at least uncultured...'

"Do you know what I replied to him: 'Fine, you speak to me in Moldavian'.

"...Look at the foreigners.. What suits! Don't wrinkle, dont soil, don't fade! What shirts! What suitcases!

"...I tried to speak in Lithuanian only, but some of my colleagues spoke Russian as soon as they met with other (Soviet) tourists or Bulgarians. Strange people! They couldn't understand an elementary truth: once you speak Russian, everybody takes you for a Soviet tourist, but if you don't you are considered a foreigner! And for a moment you feel rising high, high...

"...We toured Bulgaria by bus. Nothing interesting. Primitive. I felt livelier only when I met some foreigners...Elta

SIX LITHUANIANS AMONG EUROPE'S BEST TEN

The German sports press has recently published a list of ten best European track and field athletes. The list includes six Lithuanians:

Aldona Stanciutė, javelin (3),
A. Varanauskas, shot put (4(
A. Aleksiejunas, 3 kilometers with hurdles (6),
K. Orentas, 3 kilometers with hurdles (8),
V. Zurnia, 20 kilometers walking (7),
A. Baltusnikas, discus (8).

These Lithuanian athletes, however, are not allowed to compete for their country; their victories are used to propagandize their oppressor, the Soviet Union.

SPIRITUAL DIRECTOR APPEALS FOR NEW MEMBERS IN LITHUANIAN CATHOLIC ALLIANCE

BY RT. REV. MSGR. JOHN P. BOLL

A few years ago at one of the national conventions, I was confronted by a question from the floor by what I later discovered to be a well-intentioned inquisitor, but who at the time seemed to me to be the "Monday Morning Quarterback' type heckler. His query was: why do we need an Alliance? I was tempted to make a quick retort and hurl back a challenge to the side line sitter, who invariably, though he takes no active part in the affairs of the Alliance sits back and takes verbal pot shots at those who have attempted to make the organization, the highly effective, vital society it is, when I was reminded of an anecdote related to me by a friend of the reply of a hard-working farmer in a similar instance.

It seems that the farmer was busy planting new apple tree seedlings in his orchard when he was approached by a country type zoot-suiter who asked: "What's the use of planting those trees, John, you'll never get to eat the apples." The old timer spat reflectively on the virgin soil and replied, "No, you're right." "But I can always remember when I took over this farm fifty years ago". "Then there were only two trees" he said, "but each year I have added more until now the job is done". If God should call me tomorrow I can meet death with the feeling that I have provided for the security and well being of my loved ones who will be left after me.".

All analogies limp and if our readers will permit, I should like to hobble along on the philosophic moral of this homespun yarn. In much the same manner as the prudent farmer who with an eye to the future makes adequate provision for his family, the board of directors of the Alliance have tried to make the organization flourish and prosper in order to provide the membership (our family) with the fraternal society offering an insurance plan giving the best possible coverage at the least amount of cost. Let me for your edification stress some of the points I made at a convention held in New York City. Consider if you will:

1. That the Alliance is the oldest Lithuanian R.C. organization in America (founded in 1886) serving both Church and country by encouraging loyalty to both, and at the same time dedicated to encouraging its membership to treasure their parental language, their customs and their heritage. Moreover, lest anyone get the idea we are hyphenated-Americans, let me point out that during World War II the Alliance purchased about three-quarters of a million dollars in war bonds to help preserve democracy everywhere and at the same time provide adequate protection for policy holders.

2. Notwithstanding the primary purpose of the Alliance which is to render assistance to its membtrship in payment of sick and death benefits, it has seen fit to render financial assistance to its members by granting loans at a lower rate of interest as well as giving financial aid to the Lithuanian R.C. press, Catholic schools and religious institutions.

3. I also noted at the time that some refer to the Alliance as an insurance company and so it should be considered. In rebuttal may I say that our Alliance differs from an insurance company in the sense that the spirit of the society is not only concerned with material matters but in its members' spiritual welfare as well. Its membership is composed of only those Catholics who recognize their bounden duty to stand up for, sincerely believe in, and who faithfully practice and valiantly champion that which redounds to the good of religion and the betterment of mankind's welfare.

4. Our society always encourages its membership to treasure its faith, their language, and their customs, priceless heirlooms handed down to us from the past. If for this reason alone, our fraternal Alliance differs from all other insurance and fraternal groups. Every effort is expended by our society to participate in the gigantic task of freeing Lithuania and to hold the descendents from this oppressed-but still freedom loving people—within their cultural, linguistic and spiritual heritage.

5. As a member of the Alliance you become a voting stockholder in the organizacion. The Board of Directors are merely the functionaries and executors of the wishes of the membership. All reasonable requests brought before them receives prompt and courteous attention and where feasable those ideas which in the opinion of the governing board would further the cause of the Alliance are adopted and put into practice. In a word by joining you become part owner of the company which operated in a purely democratic manner.

Why then do people join the Alliance? For the simple reason that it is one of the outstanding and finest fraternal societies in the country with an outstanding membership. Its efficient and thoughtful operations have gained for it the subriquet, "The Insurance Company with a heart." And a factor which should not be overlooked: If you need a laon, members of the society get preference and are charged a lower rate of interest.

We have looked at the specific reasons for joining the L. R.C.A., now let us examine some of the generic ones. Why should people join a fraternal organization? First of all, man by nature is a social being and becomes very lonely indeed if he finds himself in a place where he has no close associates with whom he may share moments of sorrow or joy. Perhaps this desire for fellowship has influenced more people to join fraternal benefit societies than any other particular reason. The good wholesome fellowship of men and women having common interests and common objectives is essential for clean wholesome living.

In this day of hurry and bustle with special emphasis on speed in work, communication and travel, it is indeed refreshing, and in fact restores one's faith in mankind, to find now and then a person sincerely dedicated to the desire of rendering helpful and unselfish service of other men, and of course the Lithuanian Catholic Alliance is second only to the Church itself in providing its members with the opportunity for one to render service to another. The good will and spirit of mutual helpfulness generated by our members offers the spiritual grace to swallow up and eliminate the hatred, bitterness, and selfishness throughout the world. May I remind you: "What we do for ourselves alone, dies with us; what we do for others remains and is immortal in the sight of Almighty God and His Blessed Mother."

But let me remind you that though we are seeking new memberships we have no desire to dispense with the quality standards set up by the Lithuanian Catholic Alliance. Those who enroll must be soundly grounded in the tenets of Catholicism and willing to speak, act, and stand up and be counted in the ranks of the Church militant. We need no 'yes men' or Madison Avenue men in gray flannel suits. Our organization, to flourish and prosper, must have the courage to meet and cope with problems of fellow members. Men and women who will look clearly to our needs and not hide their heads, ostrich like in the sands, evading those issues which must be met and solved. None who participate in the program must ever be considered as mere digits on an electronic computer whose life is measured by electrical impulses. Our impulse, rather, must come from the heart so that we can provide Christian charity for our fraternal brothers.

With an appreciable enrollment of new members we can give life to the familiar axiom — "there is strength in numbers". With an increased membership even greater works of charity can become possible; institutions of learning can receive more of our assistance and greater help can be provided for our aged and infirm. Even Catholic youth organizations could benefit financially. This my friends means more members. Join today: Let's make your lodge the best in the Catholic Alliance.

MISSIONER SETTING UP SCHOOLS FOR $28 IN PERUVIAN ANDES

PUNO, PERU — For $28—the cost of a school desk in New York — a Bronx Maryknoller is setting up radio schools to educate Quechua Indians living in the remote, rugged Andes Mountains here.

Already, the industrious New Yorker, Father Robert E. Kearns, M.M., has established 100 radio schools to teach reading, writing and Spanish to thousands of Indians. His programs on socio-economic problems aim to raise their living standards.

The Maryknoll plan is to install transistor radio sets in each village. From a central mission the priest broadcasts to the Indians who gather in specific places in each village and tune their sets to a fixed-frequency broadcast in their own dialect.

After installing a radio, the New York priest's $28 school budget buys: a blackboard, a whistle, bookcase, charts, textbooks, pencils and notebooks.

"Can you think of a better educational bargain?" adds Father Kearns.

GIs STILL BIG HEARTED

INCHON, KOREA — The image of the generous and big-hearted American GI overseas hasn't changed much, a Chicago missioner here reports.

"The U.S. Army men stationed in Korea are really a good natured group who are well liked by the people", says Maryknoll Father Michael J. Bransfield. "For instance, one Army unit near my mission decided to help the poor. After looking the area over they decided to buy a cow each month for a different family in the area."

Mirė kunigas K. VENGRAS, MIC

CHICAGO. Spalio 29-tą ūmai mirė kunigas Kazimieras Vengras MIC, 53 metų amžiaus. Palaidotas lapkričio 2-rą iš Aušros Vartų parapijos bažnyčios Šv. Kazimiero kapinėse.

Velionis buvo gimęs 1910 m. balandžio 2, So. Boston, Mass. Mokėsi Bostone, Marijonų Aukštesniojoj mokykloj, Marian Hills, Ill., Montrealy ir Vytauto Didžiojo universit., Kaune. Kunigu buvo įšvęstas 1936 m. lapkričio 1 d. Lietuvoje. Pastoracinį darbą yra dirbęs lietuvių parapijoje Avellaneda, Argentinoje; prisidėjęs prie lietuvių bažnyčios ir vienuolyno pastatymo Rosario mieste. Paskutiniu laiku ėjo Tėvų Marijonų Bendradarbių dvasios vado pareigas Chicagoje.

Paliko du brolius ir tris seseris.

Amžiną atilsį!

TEACHERS ACCUSED OF FAILURE TO UPHOLD COMMUNISM

Tarybinis Mokytojas, Vilnius, 18 August 1963

The good teacher: "Their lessons inflame the hearts of the students with . . . hate toward the aims of the imperialists and the babbling of their cronies".

The bad teacher: "There is is no greater shortcoming in classroom work than that when the teacher comes to the classroom only to teach, when his lessons lack the class-struggle view toward life, Communist passion, severe antagonism against inimical and alien views".

Penetration of 'Bourgeois Ideology"

The latter shortcomings were especially obvious in the region Ukmergė and Kapsukas, the newspaper revealed. "The short comings of our classroom work form openings through which bourgeois ideology filters into the students' consciousness."

To the horror of the newspaper, "some teachers, who verbally agree with the ideas of communism, in their actual pedagogic work maintain a peacecull coexistence between imperialism and the ideas of communism. Such a man avoids uttering any sharp word to those who attempt to blacken the reality of our life, to poison the minds of the students with the remnants of the past. He is silent and his silence becomes a mute agreement with foreign ideology. Thus, quite a few lower grade students of Plutiskiai high school, Kapsukas region, were caught in the net of views that are inimical to us. Meanwhile, one part of the teachers were complaining that they had to work in and out of the way corner where people of reactionary views abounded, and they were avoiding for a long time to wage an open fight against the apostles of the past, who had been attempting to poison the minds of the children".

Chewing Gum as Carrier of "Imperialist Ideas"

"In the city of Klaipėda, some students during the last scholastic year exchanged the dignity of Soviet youth for foreign rags and chewing gum. Yet do all the pedagogues of the city understand that imperialist ideas penetrate the youths' minds together with rags and chewing gum? Not by far..."

MARY, SAVE US. 1963, Taichung, Taiwan. A Chinese version of the prayerbook written by Lithuanian deportee girls in Siberia, and smuggled out to the West. The translation was co-ordinated by Rev. Tad Hang. Cardinal Thom Tien is author of the eloquent introduction. The French and Spanish versions of the prayerbook are in preparation.

Posėdžiavo Vyčių centro valdyba

Lietuvos Vyčių 1963-1964 m. centro valdybos pirmas posėdis įvyko spalio 5 d. Philadelphia, Pa., Liberty Federal Savings and Loan patalpose. Dalyvavo pirm. Helen Shields; vicepirmininkas J. Venis; nut. sekr. Agnes Timmins; Vyčių Jubiliejinių Metų komisijos pirm. J. Sakevičius; sporto pirm. R. Venis; spaudos sekcijos narė Marcella Andrikytė. Visi kiti valdybos nariai prisiunte savo raportus raštu. Posėdis buvo įdomus ir darbingas, užsitęsęs 4 valandas.

Svarbesnieji nutarimai

1. Vyčiai prašomi kreipti didesnio dėmesio bei aktyviau įsijungti savų parapijų veikloje.

2. Organizuojama "Prayer Crusade for Catholic Lithuania".

3. Metiniame seime bus įteikta dovanos kuopoms pasižymėjusioms liet. tautinės kultūros veikloje.

4. Milžiniškas naujų narių vajus bus vykdomas nuo vasario 1 d. iki birželio 1 d. laikotarpyje.

Tikslas gauti **1,000 naujų narių** organizacijai.

5. Pageidaujama, kad Mokslo Stipendijų Fondan kiekviena kuopa metams prisiųstų ne mažiau $10.

6. Diskutuota Vyčių konstitucija. Jos revizijos pradiniams darbams vadovauti apsiėmė buvęs centro pirm. J. Sakevičius. Laukiama iš narių pasiūlymų, patarimų.

7. L. Vyčių 51-sis Seimas 1964 metais įvyks Chicago, Ill., rugpiūčio 6, 7 ir 8 d.d. Globos Vyčių Illinois -Indiana apskritis.

Pasibaigus posėdžiui dalyviai nuvyko į pirm. p. E. Saulytės namus, kur buvo svetingai pavaišinti. Linksmas subatvakaris praleistas tikrai gražioj vytiškoj nuotaikoj. **Rytė.**

Detroitiečių veikla

DETROIT, MICH. Spalio 21 d. šv. Antano parapijos klebonijos patalpose įvyko Kat. Federacijos 4 skyriaus susirinkimas. Artėjant kat. Federacijos Kongresui, plačiai kalbėta apie Federacijos veiklą ir kaip į ją įtraukti visas draugijas ir organizacijų skyrius (kuopas).

R. Valatkai atsisakius iš pirmininko pareigų (dėl daugybės kitų darbų), nauju pirmininku išrinktas veiklus jaunuolis Robert Boris, kuris su St. Garliausku, A. Ambrasiene apsiėmė pasidarbuoti — pakviesti draugijas ir kuopas prisiųsti atstovus į Federacijos 4 skyriaus susirinkimą, kuris įvyks 1964 m. vasario mėnesį.

Nutarta paaukoti 100 dolerių Šiluvos koplyčiai Washingtone.

Pageidauta, kad Federacijos kongrese skyrių atstovautų kunigas J.V. Stanevičius, taipgi išrinktas Matas Šimonis. R. Boris irgi ketina dalyvauti. Manoma, kad Vyčiai, Ateitininkai ir kitos draugijos paskirs atstovus. Detroitiečiai visuomet buvo geri Federacijos rėmėjai, to galima laukti ir ateityje.

LRKSA Vykdomajai Tarybai nutarus pravesti naujų narių vajų, Detroito kuopose jaučiamas gyvas pritarimas. Detroito apskritis, be abejonės, sušauks kuopų veikėjų susirinkimą pasitarti naujų narių verbavimo reikalais. Yra viltis, kad naujai atvykusieji prisidės prie veikimo. Bendrai dirbdami daugiau laimėsim.

265 kp. sekr.

THE BENEDICTINE SISTERS OF NONNBERG, SALZBURG, AUSTRIA, have been generous to refugees from behind the Iron Curtain. A group of these refugee-Sisters settled in this Country. They want to help their former benefactors in selling fine Christmas cards designed by Sister Ediltrudis O.S.B., a Nun in the 1260 year old Nonnberg Monastery located at the walls of the old fortress of Salsburg. 16 cards for a dollar can be obtained from: SISTER ANGELA Sisters of Social Service, 884 Tifft Street, Buffalo, New York, 14220.

Vajus Šiluvos koplyčiai

ST. PETERSBURG, FLA. Mūsų mieste per keletą savaičių buvo dalinami spausdinti atsišaukimai, rengiama dirva vajui Šiluvos koplyčiai įrengti Washingtone.

Vietinė Liet. R.K. Susiv. 44-ta kuopa spalio 20 d. sukvietė pas Ugenskus geros valios lietuvius pasitarimui. Dr. D. Jasaitis aiškino apie Šiluvos šventovę Lietuvoje, apie rengiamos koplyčios svarbą ir prestižą Amerikos lietuviams. Tokiu būdu pradėtas vajus. Tuo tarpu vajaus pasekmės tokios: po $100.00 aukojo: **Liet. R.K. Susiv. 44-ta kuopa,** Jasaičiai ir Paleckiai; po $50.00—Ugenskai, Činikai ir V. Mitchell; po $25. — P. Karaliūnas ir C. Suromskis; $20. V. Galinis; po $10 — J. Raudonis, Slavėnai ir J. Jakštys; po $5.00 — J. Manstis ir W. Čiuckis. (Į tą sąrašą įeina pora pažadų vėliau sumokėti $55 sumą.)

Viso gauta ir komitetui pasiųsta $505.00. Vajus tęsiamas.

Lietuviai pamaldūs žmonės, gerbia Mariją. Jaunystėje gausiai lankė Šiluvos šventovę ir rėmė gerus darbus. Kiekvienas mūsų išvengęs komunistų priespaudos, esame patyrę gausių Dievo malonių. Padėkos dienos proga parodykime Dievui savo dėkingumą remiant Šiluvos šventovės įrengimą Washingtone. Aukos siunčiamos komitetui Chicagoje. Norintiem padės Susiv. 44 kuopos valdyba. **A. Paleckis**

INDIANAPOLIS, IND. Spalio 31-mą dėl gaso eksploziojos, sunaikinusios Indianapolio koliziejų, kuriame tuo laiku vyko pačiužininkų (ice show) spektaklis, žuvo 66 asmenys, sužeistų 385. Koliziejuje tuo laiku buvo keturi tūkstančiai publikos.

—o—

— **Anglijoje** Amerika numatė panaikinti dvi savo atominių bombonešių bazes. Bus atitraukti 40-60 lėktuvų.

PALM SPRING, CALIF. spalio 24-tą dėl gaisro žuvo 4 vaikai, artistės Joan Davis anūkai.

Seserų padėkos

Jėzaus Nukryžiuotojo Seserys, Elmhurst, Pa., nuoširdžiai dėkoja už gausią auką gautą iš 49-sios Lietuvių Dienos rengimo komiteto. Liet. Diena įvykusi rugpiūčio 18, 1963 m., Lakewood Park.

Dėkojam komiteto garbės pirmininkui kun. Pijui C. Česnai, pirmininkui kun. Vincui Vėžiui, sekretoriui-iždininkui — kun. Juozui Čeponiui, komiteto nariams kun. Juozui Neverauskui, kun. Kazimierui Rakauskui ir visiems jų asistentams ir rėmėjams, prisidėjusiems prie Lietuvių Dienos pasisekimo.

Dievas teatlygina!

—o—

Nuoširdus ačiū visiems, kurie ruošė, tvarkė, rūpinosi, ir prisidėjo prie sekmingos 49-tos LIETUVIŲ DIENOS. Lakewood Parke. rugpiūčio 1963 m., iš kurios mums teko graži suma.

Džiugu, kad gerbiami kunigai ir pasišventę geradariai nesvyruodami tęsia ankščiau nutartą ir nusistatytą gerą darbą.

Vien malda galime atsilyginti už gerą mums suteiktą. Amžinoji Išmintis teapdovanoj a kiekvieną, kuris prisidėjo prie šios sekmingos dienos iš kurios medžiaginė pagalba teko dėkingoms Švento Pranciškaus Seserims, Pittsburgh, PA.

Su gilia pagarba ir dėka,
Švento Pranciškaus Seserys
Motina M. Gertrūda

METINIS 19 KUOPOS SUSIRINKIMAS

NEWARK, N.J. LRKSA 19-tos kuopos metinis susirinkimas įvyks gruodžio 8, tuojau po sumai, 180-2 New York av.

Susirinkimas tuo svarbus, kad bus renkama valdyba sekantiems 1964 m., taipgi svarbu pasitart kitais kp. reikalais.

Kadangi pusmetinis Dierktorių Tarybos susirinkimas nutarė ir paskelbė naujų narių vajų, kuris prasidėjo š.m. lapkričio 1-mą ir tęsis iki 1964 m. birželio 30, turime išrinkti organizatorių prirašinėt naujus narius.

V. Lukas, sekr.

PRANEŠIMAS 134 KP. NARIAMS

BROOKLYN, N.Y. LAKSA 134 kuopos susirinkimo gruodžio mėnesį nebus. Kitas susirinkimas bus 1964 m. sausio 5 po 11 val. Mišių Angelų Karalienės parapijos svetainėj. Ir taip visus metus susirinkimai bus laikomi įprasta tvarka.

Valdyba

Žurnalistas - rašytojas

VLADAS MINGĖLA

Rašo JURGIS JUODIS

(Pabaiga)

Ir kada Vladas 1926 m. buvo pašauktas į laisvos Lietuvos kariuomenę atlikti karinės prievolės, jis besimokydamas karinių dalykų ir telegrafo telefono specialybės, visad galvojo apie bendrąjį mokslą. Jam buvo visiškai aišku, kad profanas, kad ir aštrų liežuvį turėtų, niekad netaps žurnalistu tikrąja šio žodžio prasme. Kad visuomenė domėtųsi autoriaus straipsniais, o redaktoriai nedėtų į krepšį, bet spausdintų laikrašty, būtina, kad tas plunksnos ir smagenų produktas būtų vertingas, įdomus ir brandus; tam atsiekti neužtenka vien bendrojo mokslo, reikia daug skaityti, susipažinti su įvairiais mokslais ir su plačiašakiu menu. Tam juk reikėjo visais būdais gilinti erudiciją.

Tampa bibliotekininku

Baigus karinį apmokymą Kaune-Šančiuose Vladui nusišypsojo laimė — jis patenka į Karo Technikos Inspekcijos štabą, o vėliau į Karo Technikos valdybą. Dirba raštinės darbą ir mokosi bibliotekininkystės gudrybių. Jo pirmasis mokytojas kap. Jonas Mełys (kuris mirė Chicagoje 1961 m.). Amžinoji padėka priklausė jam. 1936 m. šioje bibliotekoje tarnaudamas baigia Švietimo M-jos bibliotekų vedėjams paruošti kursų I-mąją laidą. Nori ar ne, bet kaip kelionė į Prancūziją padarė Vladą žurnalistu, taip Karo Technikos bibliotekoje įgytas patyrimas paruošė ir sudarė sąlygas jam tapti biblioteninku. Lietuvos kariuomenė tai ne rusų pavergėjų kariuomenė; ji padėjo daugyvei jaunų žmonių išeitį į didįjį ir šviesų mokslo ir kultūros viešketį.

Mokslo tęsimas

Atlikęs privalomą karo tarnybą, toje pačioje vietoje, Vladas liko tarnauti civiliniu tarnautoju. Vėl pasitaiko gera proga mokytis. Sukauptos žinios, aišku, netilpdavo viduje ir jos veržėsi į laikraščių bei žurnalų puslapius. Daug rašyta, kad įsigyti rašymo techniką, lais vumą, sakinio sodrumą, kalbos taisyklingumą. Sakytume, jog Vladas savo jaunystę pašventė asmenybės ugdymui, savęs tobulinimui ir kultūrinimui; jis laiko veltui negaišino. Jam niekas nedavė mokslui pinigų. Jo niekas neragino: "mokykis! mokykis! mokykis!" Jis pats žinojo ko jam reikėjo. Pagaliau Vladas tapo savo rūšies asketu — vyriausio tikslo siekimo asketu. Vakarais lanko Pavasario suaugusiųjų gimnaziją: čia gauna 4-rių klasių baigimo pažymėjimą.

Greit bėgo kūrybingas gyvenimas ir darbas. Pramogų jo gyvenime nebuvo daug. Ypač pamėgo Vladas "Karį", kurį tuomet redagavo pulk. Rom. Burokas. Štai 1927 m. per du numerius Kary buvo paskelbtas Vlado Mingėlos str.: "Mano atsiminimai iš kelionės Prancūzijon", be to, "Pažinkime savo krašto geografiją bei istoriją" ir kiti. Už šiuos str. Vladui buvo išmokėtas 121 litas honoraro. Tas įvykis suvaidino Vlado gyvenime didžiai svarbų vaidmenį. Nuo to meto ir žurnalisto svajonė lyg priartėjo prie realybės, prie gyvenimo bei tikrovės.

Kietas ryžtas, stropus darbas meilė mokslui padeda Vladui išlaikyti iš 6 gimnazijos klasių kurso egzaminus: Mok. Prof. S-gos Gimnazija Suaugusiems išduoda jam 6 klasių baigimo pažymėjimą.

Gimnazijos baigimą apvainikuoja Švietimo M-jos Egzaminų komisijos išduotas brandos atestatas: jis sužimba Vlado akyse ir už deimantus šviesiau. Kaip jis tuomet džiaugėsi! Kad dabar mūsų jaunuoliai, tėvų visaip remiami, sugebėtų taip mokslą vertinti! Bet Vladui ir to negana: jis alkanas mokslo žinių. Laimėjimai grūdina valią. Pirmyn—Štai jis studijuoja politinę ekonomiją V.D.U. Teisių fakultete. Bet nelemtasis II pas. karas jo pamėgto mokslo neleidžia baigti. Vienus metus studijuoja Socialinių ir Politinių mokslų institute Administracijos mokslus. Jis vis dar ir šiandien galvoja — "Gal atsirasianti proga bent senatvėje užbaigti aukštąjį mokslą?" — Gal?"

Tarnybos pakopomis:

Vladas Mingėla karjeros taip ir nepadarė, bet savo atsiekė: tapo bibliotekininku ir žurnalistu. Tarnavo Karo Technikos valdyboje bibliotekininku ir biblioteko vedėju nuo 1927 m. iki 1940 m. rugsėjo 23 d. Bolševikam okupavus Lietuvą ėjo literatūrinio vertėjo pareigas.

1944 m. Vladas su šeima pasitraukė iš Lietuvos, bet savo aukso plunksnos neužmetė. Vokietijoje, Nuernberge ir Ansbache redagavo stovyklinius laikraščius "Tremtinio Balsą", ir redagavo "Žinių Biuletenį". Be šio darbo, visą laiką platino lietuvių spaudą: knygas ir laikraščius. Bendradarbiavo išeivijos laikraščiuose: "Žiburiuose", "Mūsų Kelyje", "Viltyje" ir kt. Dalyvavo Nuernbergo ir Ansbacho Vyt. Macijausko chore.

1946 m. stojo Hanau atsteigtojon LŽS-gon: jai jis priklauso ir šiandien.

Vladas Mingėla moka: lietuvių, rusų, lenkų, vokiečių, ukrainų ir kiek silpniau — anglų kalbas.

1947 m. Vladas su šeima — žmona Lidija ir vaikais Liucija ir Šarūnu persikėlė šiom Atlanto pusėn, į JAV. Tuoj ima reikštis Philadelphijos lietuvių gyvenime. Yra vienas Tremtinių d-jos steigėjų ir jos sekretorius bei revizijos komisijos narys 1948-1951 m. laikotarpiu; taip pat dalyvavo Philadelphijos lietuvių gyvenime.

Žurnalisto plunksną ėmė mikdinti nuo 1922 m. Tačiau jis pats savo laikraštininko karjerą pradėda nuo 1923 m., kada jis parašė ir Rytas išspausdino gana įdomų ir nusisekusį pasakojimą "Medžio verksmas". Bendradarbiavo "Kary", "Mūsų Žinyne", "Karde", "Trimite", "Naujoje Romuvoje", "Skautų Aide", "Ryte", "XX Amžiuj", "Lietuvos Aide", "Geležinkelininke", "Šiaulietyje", "Ateityje".

Įsijungia į JAV lietuvių spaudą, nesigailėdamas savo bendradarbiavimo ir rašinių šiems laikraščiams: "Amerikos Lietuviui", "Lietuvių Žinioms", "Darbininkui", "Vienybei", "Nemunui", "Draugui", "Naujienom", "Lietuvių Dienoms", "Kariui" ir kitiems. Lietuvių Dienų žurnalui atstovauja redakciją Michigano (Detroite) valstybėje.

Pasuko į literatūrą

Bet jaučiama, jog Vladas Mingėla jau nepasitenkina žurnalisto ir publicisto kūryba. Štai 1948-49 m. per daugelį atkarpų (Darbininke) buvo spausdintas jo pasakojimas vardu "Kristaus stovyla", kuris pasirašytas V. Saurimo slapyvardžiu. Jo apysakų bei pasakų yra pasklidę lietuviškoje periodikoje (pvz. Eglutėje) tikrąja pavarde arba slapyvardžiais V. M., Vl. Mg., v. mg. ir V. inicialais. 1956 m. amerikiniame Kary tilpo jo apysaka "Medinis Dievas". Tais pat metais "K.K. Laivas" paskelbė psichologinio — auklėjamojo pobūdžio jaunimui stamboką rašinį vardu "Mano tėvo patarimai". Vl. Mingėla mėgo ir mėgsta iškelti žymiąsias asmenybes: tokių biografinių aprašymų nemaža paskelbta Lietuvoje ir Amerikos lietuvių laikraščiuose: "Lietuvių Dienose", "Draugė", "Vienybėje", "Naujienose", "Karyje" ir kt.

Susižavėjęs tauria ir didele kun. Antano Miluko asmenybe, Vladas Mingėla pašventė daugelio metų ryžtą, rūpestį ir darbą, kad surinktų reikalingą medžiagą ir rūpestingai paruoštų monografiją, kuri parašyta daugiau literatūriniu stiliumi; tačiau visur pabota griežta istorinė tiesa bei istorinė perspektyva šio didvyrio gyvenime ir veikloje. Kun. A. Miluko monografija yra labai vertinga knyga nevien gausia autentiška medžiaga apie didįjį patriotą ir pasišventusį kunigą A. Miluką, bet ir nuoširdžia, teisinga Vlado Mingėlos tos knygos panaudotos medžiagos interpretacija.

Jurgis Juodis

DAR DAUGYBĖ BUV. DP GYVENA STOVYKLOSE

Vien tik Vak. Vokietijos Badeno-Viurtembergo krašte 700 buv. DP, vokiečių dabar vadinamų "heimatlose Auslaender" — benamiais užsieniečiais, gyvena stovyklose. Tokių stovyklų ypač apstu Stutgarto apylinkėse, 1951 m. visoj. Vak. Vokietijoj buvo 225,000 benamių užsieniečių. Badeno-Viurtembergo krašte tuo metu gyveno 31 stovykloje 12,300 buv. DP. Vokiečių davinialais, minėtas Vokietijos kraštas dabar permetus šitos rūšies užsieniečiam sušelpti išleidžia apie 600,000 -700,000 markių. Nuo 1950 m. pietų Vokietijoje jiems pastatyta apie 1900 butų, kuriuose apsigyveno 9,000 žmonių. Vien tik Stutgarte ir jo priemiesčiuose gyvena 7000 buv. DP.

E.

LIETUVIŲ KATALIKŲ MOKSLO AKADEMIJA

Vos šiek tiek sunkristakiavus nepriklausomam Lietuvos gyvenimui, tuoj kilo mintis įkurti Lietuvių Katalikų Mokslo Akademiją (LKMA). Ji jau 1922 m. rugp. 12 d. Kaune oficialiai buvo įregistruota, nors steigiamasis susirinkimas įvyko tik spalio 22 d. Šiame susirinkime iš iniciatorių buvo išrinkta pirmoji LKMA valdyba: pirmininku — vysk. J. Skvirecka, vice-pirmininkais — prof. Pr. Dovydaitis ir prof. St. Šalkauskis, sekretorium — kun. dr. M. Reinys, iždininku—adv. L. Noreika, knyginiuku — dr. A. Sennas. Nuo 1926 iki 1938 m. atsekė iki mirties, akademijai vadovo prel. A. Jakštas-Dambrauskas. Po jo pirmininkavo prof. St. Šalkauskis, iki 1940 m. bolševikai uždarė akademiją.

Anuomet LKMA siekė jungti lietuvius katalikus mokslininkus, sudaryti palankesnes sąlygas moksliniam darbui, paruošti didesnį katalikų mokslininkų prieaugį, kelti tautoje mokslinį lygį krikščioniškos kultūros šviesoje. Iš tikro, akademija Lietuvoje atliko didelį darbą tiek katalikų mokslininkų jėgas telkdama, tiek ir ruošdama jaunus mokslininkus. Akademijos veikla aiškiausiai reiškėsi suvažiavimuose ir studijose. Akademijos veiklą labai pakėlė vysk. Pr. Būčio iš Katalikų Federacijos gauta $42,500.00 pašalpa, kurios dėka per 18 metų ji galėjo duoti ištisą eilę stipendijų siekiantiems aukštojo mokslo studentams.

Energingo prof. dr. J. Ereto pastangomis Kaune buvo sušaukti trys lietuvių katalikų mokslininkų ir mokslo mėgėjų suvažiavimai: 1933, 1936, 1939 m., kuriuose dalyvavo nuo 300 iki 550 asmenų. Suvažiavimuose būdavo perskaitoma apie 30 paskaitų, kurios vėliau būdavo išleidžiamos "Suvažiavimo darbuose". Jų išėjo trys stambūs tomai, kurie kartu paimti sudarė 1518 pusl.

LKMA pirmoji pradėjo rūpintis ir Lietuvių Enciklopedijos leidimu, iniciatyvą perėmus Spaudos Fondo leidyklai, akademijos nariai nuo pat pirmojo suvažiavimo joje bendradarbiavo. Akademija buvo įsigijusi ir turtingą mokslinę biblioteką, kurioje buvo daug labai vertingos literatūristikos. Jos dalį pirko iš prof. dr. Pr. Brendelio, o kitą dalį padovanojo prel. Ad. Jakštas.

Išeivijoje bolševikų uždarytosios LKMA atgaivinimo mintį 1952 m. iškėlė dr. S. Bačkis. Tos minties skatinami iniciatoriai, vysk. V. Padolskis, vadovaujant, 1954 m. Romoje sudarė reorganizacinį komitetą, kuris pritaikė naujom sąlygom akademijai įstatus ir 1956 m. korespondenciniu būdu pravedė Centro Valdybos rinkimus. Tada pirmininku bovo išrinktas vysk. V. Padolskis, vice-pirmininku prof. dr. Z. Ivinskis, nariais — dr. J. Vaišnora, MIC., prof. dr. A. Liuima, S.J., prel. dr. L. Tulaba ir kun. dr. V. Balčiūnas. Centro Valdyba pasiliko Romoje, nors buvo siūlyta ją perkelti į JAV. Po vysk. V. Padolskio pirmininkavo prof. dr. A. Liuima, S.J., o pernai pravestuose rinkimuose vėl buvo išrinkta Centro Valdyba Romoje, kuri lapkričio 11 ir 15 d. posėdžiuose pasiskirstė pareigomis: pirmininkas — prof. dr. J. Liuima, S.J., vice-pirmininkai — prof. dr. Z. Ivinskis ir dr. J. Vaišnora, MIC, sekretorius — prof. dr. P. Rabikauskas, S.J., iždininkas — dr. Pr. Brazys, MIC., archyvaras — kun. dr. V. Balčiūnas ir reikalų vedėju pakviestas kun. lic. R. Krasauskas.

LKMA dabar laisvame pasaulyje turi 121 narį. Romoje veikia akademijai priklausanti teorijos mokslų sekcija, kurios nariai rašo teorinės studijas ir ruošiasi išleisti teorinių laikinių knygų seriją. Atgaivintoji akademija jau sušaukė du suvažiavimu: 1957 m. Romoje ir 1961 m. Čikagoje. Pirmojo suvažiavimo darbai jau išleisti, o antrojo dar redaguojami. Redaguojamas taip pat ir LKMA metraštis. Paskutiniu metu susirūpinta židinių steigimu JAV.

Išeivijoje atsikūrusios LKMA tikslą matome iš įstatų, nes pirmame paragr. sakoma, kad "LKMA yra draugija, kurios tikslas yra telkti aukštojo mokslo lietuvius katalikus, kiek galint lengvinti jiems mokslinio darbo sąlygas, ruošti naujų mokslo jėgų, platinti ir kelti mokslingumą ir krikščionišką kultūrą lietuvių tautoje". Gi antrame parag. sakoma: "Tam tikslui pasiekti akademija: a) steigia bibliotekas, muziejus ir kitas mokslo įstaigas; b) rengia suvažiavimus, kursus ir paskaitas; c) leidžia knygas, mokslo žurnalus ir kitos rūšies leidinius; d) kuria fondus; e) sudaro ir skiria stipendijas; f) įsigyja judomo ir nejudomo turto". Šiuose dviejuose paragrafuose pilnai atidengtas akademijos tikslas ir iš jo išplaukiantieji uždaviniai.

LKMA pagal įstatų trečiąjį parag. susideda iš garbės narių, narių mokslininkų ir narių. Be to, ji gali turėti dar narių korespondentų ir rėmėjų. Kokios yra narių kvalifikacijos ir pareigos, randame antrame įstatų skyriuje.

Akademijos nariams esant išblaškytiems po visą pasaulį ir negalint jiems net ir suvažiavimuose dalyvauti, įstatai pramato suorganizuoti kraštų LKMA, kurios nariai renkasi kas dveji metai į bendrus susirinkimus ir išsirenka krašto valdybą. Gi, jei kurioje vietoje yra bent 5 akademijos nariai, kurie be didelio sunkumo gali susirinkti, ten kuriamas akademijos židinys. Tokio židinio nariai kas metai iš savo tarpo išsirenka pirmininką, kuris palaiko ryšius su krašto valdyba, jei ji yra, o jei jos nėra; su Centro Valdyba.

Židinių veiklą irgi nustato įstatai: "Židinio nariai susirenka bent tris kartus į metus svarstyti akademijos reikalų ir katalikams aktualių mokslo klausimų". Čia išryškėja ir židinio veiklos tikslas, kuris yra tas pats, kaip visos LKMA, nes židinys rūpinasi studijuoti katalikų mokslo aktualijas ir su jomis supažindinti platesnę visuomenę. Židinio rengiamose paskaitose gali dalyvauti ir pakviestieji nenariai, besidomį katalikų mokslo klausimais.

Pirmasis LKMA židinys JAV 1956 m. gruodžio 23 d. buvo įkurtas Chicagoje, kurio rūpesčiu buvo surengtas ir antrasis tremtyje LKMA suvažiavimas Chicagoje 1961 m. Organizuojasi ir Bostono židinys. Pernai gruodžio 15 d. Fordhamo universitete susirinkę New Yorko apylinkės nariai įsteigė New Yorko židinį ir išsirinko valdybą, kurią sudaro: pirmininkas — prof. dr. V. Jaskevičius, S. J., vice-pirmininkas — tėv. dr. V. Gidžiūnas, O.F.M., ir sekretorius — prof. dr. A. Vasys. Šiam židiniui Centro Valdyba pavedė suorganizuoti trečiąjį LKMA suvažiavimą tremtyje 1964 m. rugsėjo 5, 6, 7 d., New Yorke. Suvažiavimui patalpos jau gautos Fordhamo universitete, įsteigta finansams telkti komisija, kuriai pirmininkauja prel. J. Balkūnas, rūpinamasi ir kitų komisijų steigimu.

LKMA uždaviniai yra dideli ir reikšmingi lietuvių katalikų mokslingumui kelti ir krikščioniškai kultūrai skleisti. Iki šiol nesant platesnės informacijos spaudoje, tikimės bent šiuo informaciniu lapeliu suteikti pagrindines žinias apie LKMA ir jos veiklą Lietuvoje ir išeivijoje. Norintieji stoti į akademiją ar gauti platesnių informacijų JAV, gali kreiptis į židinių pirmininkus ar tiesiog į Centro Valdybos pirmininką prof. dr. A. Liuimą, S.J., Universita Gregoriana, Piazza della Polotta 4, Roma 4, Italy.

Prof. dr. Zenonas Ivinskis
Tėv. dr. Viktoras Gidžiūnas

KONGRESAS IR PREZIDENTAS

Su savo komplikuota mašinerija JAV-ių sistema vis dėlto per metų metus parodė gana didelio pastovumo ir ji apsaugojo ir mažumos ir daugumos teises. Antra, kongresiniai nusprendimai vidaus ir užsienio politikos mokesčių, gynimosi, užsienio pagalbos ir kitų problemų atžvilgiu turėjo svarbios įtakos į politinę ir ekonominę kitų tautų santvarką.

Iš pirmo žvilgsnio Amerikos politika tikrai atrodo stebinanti. Prezidentas Eisenhower'is respublikonas, išrinktas du kartus balsų dauguma, per kelis metus turėjo turėti reikalą su Kongresu, kuriame jo politinis priešas, demokratų partija, turėjo abiejuose rūmuose daugumą. Dabar prezidentas Kennedy demokratas, kuris laimėjo rinkimus labai maža persvyra, turi reikalo su Kongresu, kuriame jo partija turi daugumą abiejuose Rūmuose.

Nežiūrint to, prezidentas Eisenhoweris užsienio ir vidaus reikalų programos dalį pravedė per Kongresą, o tuo tarpu prez. Kennedy turi sunkumų. Šios kontradikcijos paaiškinimas glūdi partijos afiliacijų pasiankume JAV-ėse ir pusiausvyros sistemoje tarp prezidento ir legislacijos.

Be to, ir respublikonų ir demokratų partijos turi liberalinius ir konservatyvinius sparnus. Partijos disciplina nėra ir negali būti užkrauta kiekviename balsavime, ir prezidentas, ne kaip ministeris pirmininkas parlamentarinėje demokratijoje, negali būti nuverstas nepasitikėjimo balsu. Tokiu būdu demokratų prezidento programos dalis gali vienu metu būti respublikonų ir demokratų balsų daugumos atmesta, tuo tarpu, kai kitu atveju respublikonų balsai gali ateiti jam į pagalbą.

Kitais žodžiais sakant Kongreso nariai yra daugiau surišti savo sąžine ir balsuotojų pažiūromis, negu partijos disciplina. Labiau konservatyvus abiejų partijų nariai yra linkę eiti prieš prezidento siūlymus, kurie jų akimis žiūrint yra per dideli, per daug kainuoja ir yra linkę perdaug išplėsti federalinės valdžios įtaką.

Bendrai, filosofija Amerikos konstitucinės sistemos užnugaryje yra ta, kad Kongresas ir prezidentas viens kitą stabdo nuo per didelės galios naudojimo. Prezidentas gali vetuoti Kongreso nutarimus, su kuriais jis nesutinka, ir jis turi specialią teisę apeliuoti į krašto žmones, kad jį palaikytų.

Kongresas, iš kitos pusės, turi galutiną galią ant pinigų. Prezidentas negali veikti, jeigu Kongresas nepaskiria pinigų specialiems tikslams, ir Kongresas gali uždėti specifinius suvaržymus ant kai kurių legislacijų. Žinoma, prezidentas, gaunąs tautos pritarimą, gali geriau vadovauti Kongresui, tačiau jis negali jam diktuoti net ir tada, kai jo partija turi daugumą. Taigi šioje dilemoje glūdi prezidento John F. Kennedy galimybės ir frustracijos.

A.C.N.S.

Pamoka be žodžių

Sykį vienas kunigaikštis
Sukaktį minėjo.
Daugiui ponų ir bajorų
Pas jį būt rupėjo.

Į jo rūmus privažiavo
Gausios ponų minios,
Tad linksmybės susidarė
Šaunios, sklandžios, didžios

Tarp svečių iškilmingųjų
Rados bajorėlis,
Tarp šaunių, šviesių didikų
Rodės praščiokėlis,

Pagal numatytą tvarką
Sėdo kilmingieji
Už didingo bendro stalo
Ponai garbingieji.

Sėdo ir tas bajorėlis
Tarp svečių kviestųjų
Savo kaimiškais manierais
Skyrėsi iš jųjų.

Vaišėms einant jau prie galo
Atnešė arbatą.
Tad prisimen bajorėlis
Kaimišką gyvatą.

Arbata karšta mat buvo,
Lūkuriuot reikėjo.
Kol atauš tas gėrimėlis
Snekučiuot galėjo.

Bajorėlis prasčiokėlis
To nepagalvojo.
Torielkaitėn įsipildams
Sau ramiai girsnojo.

Etikėtiški didikai
Šaipiai žvilgterėjo,
Kunigaikštis rodės šaipo
Nei nepastebėjo.

Jis arbatos torielkaitėn
Pylės ir girsnojo,
Bajorėlį prasčiokėlį
Tuo būdu užstojo.

Susigėdo, susiprato
Ponai kilmingieji,
Nejuokavo, raudonavo
Pasipūtusieji.

Žaibas

Lietuvos kunigai Romoje

Žiniomis iš Romos, Vatikano santarybon atvyko 6 kunigai iš okupuotos Lietuvos — vyskupijų valdytojai ir jų sekretoriai. Santarybos posėdžiuose, kaip ekspertas, dalyvauja tik kan. J. Stankevičius, o kiti nebūdami vyskupai dalyvauti negali. Nei vysk. J. Steponavičius, nei vysk. Maželis nei vysk. Sladkevičius nebuvo išleisti santarybon, nors buvo pakviesti. Buvo gandų, kad vysk. Maželis rengiasi atvažiuoti traukiniu, bet iki šiol neatvažiavo ir, atrodo, neatvažiuos. Atvykusiem gi kunigams uždėta stipri sovietinė kontrolė — apgyvendinti sovietų ambasados viešbutyje po tris viename kambaryje, kaip kaliniai. Be to, su jais yra atsiųsti du pasauliečiai sekliai. Atrodo, tiems kunigams draudžiama susitikti net su Romos lietuviais.

T.Ž.

— Ar ištikro, manai jog ši skrybėlaitė man tinka?

— Puikiausiai! Ji uždengia veik visą tavo veidą!

"GARSO" KNYGYNO KATALOGAS

MALDAKNYGĖS

MALDŲ VAINIKELIS (originalinė kaina 70 centų) ..... .50

MALDŲ RINKINELIS, juodais apdarais ..... .40

ŠVENTOJI VALANDA—Maldos ir Giesmės. Sutaisė kun. J. K. Milauskas. Tai vienatinė Amerikoje išleista maldaknygė, kurioje telpa maldos ir giesmės su gaidomis, kad žmonės gali sekti kunigą maldose ir giedoti giesmes su choru. Kaina 15¢. Imant nemažiau 10 egzempliorių — 10¢.

ŠVENTŲJŲ GYVENIMAI, kiekvienai metų dienai. Parašė kun. K. A. Matulaitis, Ph. D., MIC. 714 pusl. 3.00

ĮVAIRAUS TURINIO

KOVOSE DĖL LIETUVOS (II-ji dalis). Parašyta gen. Stasio Raštikio. 686 pusl. Kaina nejrištais viršeliais $6.00

NAUJ. TESTAMENTAS. Vertė arkiv. J. Skvireckas (minkšt. virš.) $1.50

LITHUANIAN SELF-TAUGHT, by M. Variakojytė - Inkenienė. By the natural method with the English Phonetic Pronunciation. Parašyta pritaikant Marlborough's sistemos. 146 puslapiai. $1.25

DON KAMILIAUS MAŽASIS PASAULIS. II dalis. Giovanni Guareschi. Sulietuvino A. Sabaliauskas. Išleido "Tėvų Kelias" 1956 m., 224 pusl. $2.00

DIDYSIS INKVIZITORIUS, prof. Antano Maceinos $2.00

MISIOS, Jeronimo Kačinsko $1.50

DON KAMILIAUS MAŽASIS PASAULIS. Guareschi. Sulietuvino A. Sabaliauskas. 36 autoriaus piešiniai tekste. Tėvų Kelio leidinys. 1953 m. 324 pusl. Didelio formato. $3.00

ŠMULKIOJI TAUTOSAKA—patarlės, priežodžiai, posakiai. Surinko ir užrašė Jonas Mingirdas. Kaina $2.50

Užsisakant kreipkitės į

"GARSO" ADMINISTRACIJĄ

P.O. Box 32 (71-73 S. Washington St.), Wilkes-Barre, Pa.

DIEVAS SU MUMIS

MAŽIESIEMS KATEKIZMAS

Anglų ir lietuvių kalbose

Anglų kalba parašė kun. Richard Felix, O.S.B. Lietuvių kalbon išvertė kun. dr. A. Deksnis. Išleido Šv. Kazimiero Seserys. 73 pusl., paveiksluotas. Kaina 30 egzempliorius.

Užsisakant kreipkitės į

"GARSO" ADMINISTRACIJĄ

P.O. Box 32 (71-73 S. Washington St.), Wilkes-Barre, Pa.

Parapijos 75 metų sukaktis

MAHANOY CITY, PA.

Pirmieji mūsų emigrantai, bėgę iš vargo ir iš sunkios caristinės priespaudos, susitelkė daugiausia **Pennsylvanijos** kalnuose, anglių kasyklose. Tai buvo praeito amžiaus antroji pusė, kada lietuvėjo anglių kasyklų rajonai. Ten kūrėsi ir pirmos lietuviškos organizacijos ir parapijos.

Viena iš pirmųjų lietuviškų parapijų Amerikoje yra ir šv. Juozapo parapija **Mahanoy City, Pa.** Parapija spalio 6 iškilmingai paminėjo 75 metų sukaktį.

PARAPIJOS PRADŽIA

Pirmieji lietuviai į Mahanoy City atvažiavo 1876. Jų skaičius greitai augo ir jau 1884 pradėjo rūpintis savos parapijos steigimu. Tačiau dėl lietuvių kunigų stokos lietuviška parapija buvo įkurta tik 1888 rugsėjo 30. Tą dieną pašventintas ir kertinis bažnyčios akmuo. Pirmuoju klebonu buvo paskirtas **kun. Petras Abromaitis.** Klebonas nedelsdamas ėmė statyti mūrinę gotikinę bažnyčią, kuri užbaigta ir pašventinta 1893. Bažnyčia atsiėjo 40,000 dol. Kad nereikėtų skolinti pinigų iš banko, paskolino parapiečiai be jokių procentų.

Atkeltas klebonu **kun. Simonas Pautienius** pastatė mūrinę kleboniją už 6,000 dol. Savo parapiečių remiamas, jis sudarė 100,000 dol. fondą ir įsteigė The Marchants Banking

KUN. P. ČESNA

Trust Co. of Mahanoy City. Bendrovė per trumpą laiką pasiekė per milijoną dol. indėlių ir tebeveikia.

GINČAS DĖL MOKYKLOS

Išmokėjęs parapijos skolas, kun. S. Pautienius 1907 pastatė mūrinę mokyklą už 15,000 dol. Tai nepatiko kai kuriem laisvamaniam, ir jie suagitavo parapijos komitetą mokyklos neleisti atidaryti. Kilus vaidams, kun. S. Pautienius, išsikėlė kitur. Šeimininkavo komitetas, keitėsi vienas po kito klebonai, o mokykla stovėjo tuščia ir net pradėjo griūti. Tik dabartinis klebonas kun. **Pijus K. Česna,** atkeltas 1920, sugebėjo tuos vaidus baigti. Tam reikėjo keleto metų teismų, kol vyriausias Pennsylvanijos teismas nusprendė, kad parapiją turi valdyti klebonas, o ne komitetas. Mokykla pradėjo veikti tik 1925. Klebonas pranciškietėm seserim, kurios čia mokytojauja, pastatė vienuolyną 1925. Pirmaisiais metais mokėsi 400 vaikų. Lietuvių kalba, Lietuvos istorija, geografija ir katechizacija buvo dėstomi lietuvių kalba. Prieš keletą metų (1958) mokinių dar buvo 200, lietuvių kalba buvo dėstoma pradedant 4 skyriumi.

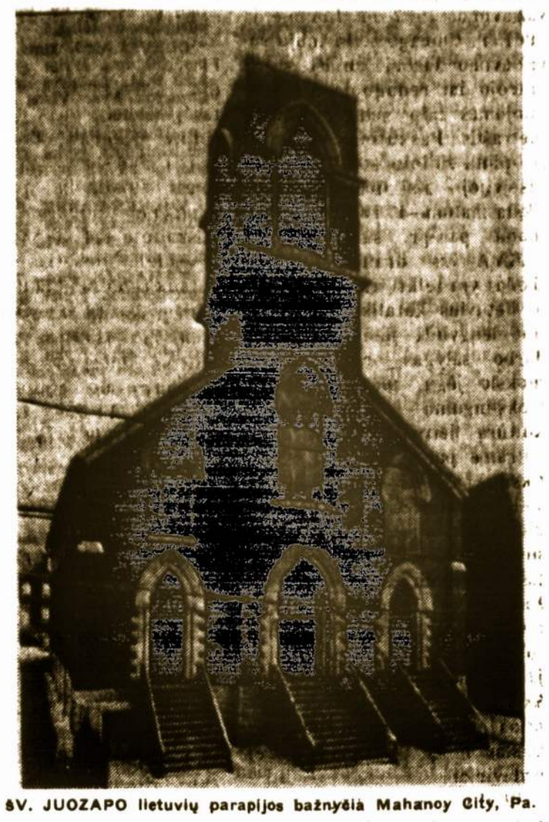

ŠV. JUOZAPO lietuvių parapijos bažnyčia Mahanoy City, Pa.

PARAPIJOS KUNIGAI

Per tuos 75 metus parapijoje klebonavo: kun. Petras Abromaitis, kun. Simonas Pautienius, kun. Vincentas Dargis, kun. Jeronimas Valaitis, kun. dr. Pranciškus Augustaitis ir dabar kun. Pijus Česna. Vikaru yra kun. Pranciškus Bajerčius.

Iš parapijos yra kilę penki kunigai, keletas vienuolių seselių, apie 30 įvairių profesionalų.

Parapija turi dvejas kapines, pirmas įsigijo 1888, antras 1918 m.

KULTŪROS CENTRAS

Miestelis turi apie 10,000 gyventojų. Savu laiku lietuviai sudarė 25 procentus visų gyventojų. Sumažėjus anglių kasyklų pramonei, žmonės ėmė išvažinėti į kitus miestus, ieškodami darbo. Dabar parapijai priklauso apie 2000 asmenų.

Ankščiau čia buvo gyvas lietuvių judėjimas. Čia 1888 buvo pradėta leisti **Saulė,** kuri užsidarė tik prieš keletą metų. Ji visą laiką vartojo senovinę rašybą ir buvo prisitaikiusi prie senųjų imigrantų. Mahonoy City ėjo ir kiti lietuviški laikraščiai: Linksmoji valanda, Linksmi vartai.

Kadaise čia veikė didelė **lietuvių angliakasių unija,** turėjusi narių net 3000, veikė dramos kuopa, rengusi vaidinimus. 1887 įsisteigė pagarsėjęs visame angliakasių rajone **lietuviškas orkestras** iš 50 asmenų. Orkestras dalyvavo vietos šventėse ir eisenose.

Dabar parapijoje veikia kelios bažnytinės organizacijos parapijos choras, vedamas profesoriaus R. Janaičio. Jų pastangomis buvo surengtas **75 metų sukakties minėjimas.** Bažnyčioje buvo iškilmingos pamaldos: Mišias aukojo klebonas kun. P. Česna, pamokslą pasakė kun. dr. B. Simkus. Banketas su menine programa ir kalbomis buvo Lakewood Park paviliono. (M.C.)

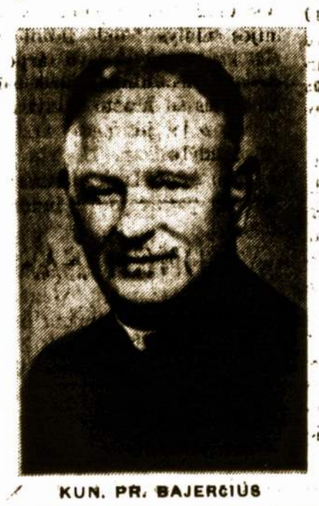

KUN. PR. BAJERČIUS

METINIS 119 KUOPOS SUSIRINKIMAS

MANCHESTER, N.H. LRKSA 119 kuopos metinis susirinkimas šaukiamas sekmadienį, 8 dieną gruodžio, 12:30 P. M. Lietuvių Klubo svetainėje, 140 Central Str..

Visos narės ir nariai kviečiami susirinkti nors vieną kartą į metus ir padaryti šį metinį susirinkimą sekmingu. Viršininkai išduos visų metų raportus, bus skaitomi laiškai gauti iš centro ir bus renkama kuopos valdyba 1964 metams.

Tad iki pasimatymo metiniam susirinkime.

Kuopos valdyba

NEW YORK. Spalių 16-tą užsidarė rytinis dienraštis New York Mirror. Paskutiniais laikais kasdienis tiražas siekdavęs apie 800,000 egzempliorių. Finansinius laikraščio sunkumus žymiai padidino keturių mėnesių darbininkų streikas.

MONTCLAIR, N.J. Spalio 16-tą mirė buvęs Lietuvos universitėto medicinos profesorius dr. Povilas Stančius, 75 metų amžiaus.

SAIGON, VIETNAM. Spalio 24 JAV oficialai paskelbė, kad per 22 mėnesius kovose su raudonaisiais žuvo 134 amerikiečiai, sužeistų 353.

Mirė muz. Jonas MIKUTAVIČIUS

MINERSVILLE, PA. Šių metų rugsėjo 24-tą mirė ilgametis LRKSA narys, buvęs kuopos pirmininkas ir sekretorius, muzikas vargoninkas Jonas Mikutavičius, 91 metų amžiaus.

Iškilmingos laidotuvės įvyko rugsėjo 28-tą. Nulydėjus į Šv. Pranciškaus bažnyčią, kurioje jis ilgus metus yra vargoninininkavęs, iškilmingas mišias atlaikė kun. J. Šabas, asistuojant kun. J.A. Karaliui — diakonu, kun. P. P. Laumakiui — subdiakonu. Per mišias giedojo parapijos choras. Palaidotas parapijos kapinėse. Karsto nešėjais buvo Vincas Barnauskas, Vincas Kulikauskas, dr. V. Kupčinskas, Thomas Posloski, Juozas Ruskevičius ir Jonas Simanavičius.

Velionis buvo gimęs 1872 Šeduvoje, Lietuvoje. Mokinosi Kaune. Tris metus tarnavo rusų kariuomenėje.

Į JAV atvyko 1908 metais ir pirmiausia apsigyveno Chicagoje, kur jis turėjo dvi seseris ir brolį. Netrukus jis gavo vargoninininko vietą Westville, Ill. Kurį laiką yra gyvenęs Providence, R.I. Iš ten jis atvyko ir pastoviai apsigyveno Minersville, Pa., kur ilgus metus vargoninininkavo Šv. Pranciškaus parapijoje. Jis yra vienas iš Pennsylvanijos Lietuvių Dienos organizatorių, su savo choru jis yra dalyvavęs JAV nenepriklausomybės 150 metų sukakties minėjimo parodoje Philadelphijoje ir Lietuvių Dainų iškilmėse, taipgi dalyvavo pasaulinės parodos Lietuvių Dienoje — dainų ir šokių šventėje, New Yorke, 1939 metais.

Muzikai ir vargoninkystei jis pašventė 75 metus savo gyvenimo.

Jo žmona mirė 13-ka metų atgal. Liūdesy paliko dukterį Mrs. John Brewster, gyv. Springfield, Pa., tris sūnus — dr. Vincą, Orwigsburg, dr. Joną, J., Palmerton, ir Alfonsą, Minersville; penkis anūkus ir brolį Martyną Lietuvoje.

Amžiną atilsį suteik jo, Viešpatie!

Seimai, giminėm ir draugam giliausia užuojauta!

LRKSA mirusieji nariai

A.A. AGOTA AIZIENĖ, 222 kp., gyv. 1207 Marlyn Road, Philadelphia 51, Pa., mirė 1963 m. rugsėjo 15; palaidota rugsėjo 19-tą su bažnytinėm iškilmėm Holy Cross kapinėse, Yesdon, Pa.

A.A. MARIJONA NECECKAS, 30 kp. narė, gyv. 213 William street, Scranton, Pa., mirė rugsėjo 22, palaidota rugsėjo 25 iš šv. Juozapo bažnyčios parapijos kapinėse.

A.A. MOTIEJUS BAGDONAS, 278 kp., gyv. 68 Wayne str., Providence, R.I., mirė rugsėjo 24, palaidotas rugsėjo 27-tą su bažnytinėm iškilmėm.

A.A. JONAS RUMŠA, 14 kp. gyv. 167 Reese str., Wilkes-Barre, Pa., mirė rugsėjo 28-tą, palaidotas spalio 2-rą iš šv. Trejybės bažnyčios parapijos kapinėse, Bear Creek.

A.A. ONA LAMBERTIENĖ, 51 kp., gyv. 118 Water str., New Philadelphia, Pa., mirė rugsėjo 28-tą, palaidota spalio 2-rą su bažnytinėm iškilmėm.

A.A. CAROLINA STRELAUSKAS, 158 kp., gyv. 1648 St. Patrick Street, Pittsburgh, Pa., mirė rugsėjo 24; palaidota rugsėjo 27 iš šv. Kazimiero bažnyčios parapijos kapinėse.

A.A. MARIJONA SAMUOLIENĖ, 103 kp. narė, gyv. 57 Oak Manor Lane, Pittsford, N. Y., mirė spalio 5, palaidota spalio 8 su bažnytinėm iškilmėm.

A.A. POVILAS KALVAITIS, 129 kp. narys, gyv. 1122 Harrison str., Gary, Indiana, mirė spalio 10, palaidotas spalio 12 Kalvarijos kapinėse, Portage, Ind.

A.A. GRASILDA SKUKAUSKIENĖ, 50 kp. narė, gyv. 7209 Lockyear ave., Cleveland, Ohio mirė rugsėjo 8, palaidota rugsėjo 9 su bažnytinėm iškilmėm.

Į RYGĄ PLAUKIA RUSŲ MASES

Latvių užsienio spaudoje pastaruoju metu vėl daugiau reiškiamas susirūpinimas sovietų-komunistų pastangomis greitais tempais surusinti Latvijos sostinę. Šiaurės Vokietijoje leidžiama "Latvija" vedamajame skundžiasi, kad "kasdien į Latviją plaukia rusų masės. Rusai, rusai, visur tik rusai". O latvių tautybės rygiečiai, nesijausdami, jaukiai ankštuose butuose rusų bendragyventojų kaimynystėje, verčiau vaikščioja gatvėse, sėdi svetainėse; tad gatvės prisikemša praeivių kaip milijoniniam mieste. Kita vertus, rusų nepaprastas pagausėjimas Rygoje miestui suteikia vis rusiškesnį veidą. Jau iš gatvės esą galima matyti, kur gyvena "plačiosios tėvynės" piliečiai: langai apkarstyti visokiais džlovinamais skarmalais, apdėti virtuvės ir kitokiais indais ir pan. Tik miesto centrinėse gatvėse ir aikštėse esą kiek švariau, gi paėjus bent keliolika žingsnių į gretimas gatves, matyti visai kitoks vaizdas: visur nešvara, namai daugiausia apšepę, jau ilgus dešimtmečius neremontuoti ir t. t. **E.**

Juokeliai

Tyrimo rezultatai

Komisija, ištyrusi viešųjų mokyklų trūkumus, padarė išvadą: mokytojai bijo vedėjų; vedėjai bijo mokyklų tarybų; tarybos bijo tėvų; tėvai bijo vaikų, ir vaikai tai žino.

•

Nauji vengrų anekdotai

Budapeštę vėl viešai juokaujama, net raudoniesiems bosams girdint. Naujausias anekdotas pasakojamas toks: Susitiko du rykliai ir pasakoja vienas antram savo naujausius nuotykius.

— Anadien Anglų kanale aš prarijau anglą ir susigadinau vidurius. Anglas buvo toks liesas, vien oda ir kaulai, —pasakoja pirmasis ryklys.

Antrasis ryklys: — Aš turėjau daugiau laimės negu tu. Juodojoje jūroje suvalgiau partijos sekretorių. Tai buvo gardumėlis — taukai vieni!

— O kaip su kaulais? —paklausė pirmasis.

— Neturėjo jokių kaulų, net nugarkaulio — laižėsi antrasis ryklys.

•

Nepaprasti nuotykiai

Melagių klube iškilo diskusijos apie šalčius:

— Žinote, pas mus vieną žiemą taip staigiai puolė termometras, kad užmušė po juo buvusią vištą — pasakojo vienas.

— O mano tėvas kartą nuėjo į rūsį atsinešti kastuvą. Tenai užsidegė gazinę lempą. Grįždamas į viršų gazą užsuko, o liepsna — taip ir liko pavirtusi į ledą — tvirtino antras.

— Taip, tai taip, bet visa tai niekis. Mano mama kartą išnešė į lauką puodą karšto vandens ir išpylė jį. Vanduo taip greitai užšalo, kad paėmus ledą, jis dar buvo šiltas . . .

•

— Skambutis. Namų šeimininkė atidaro duris. Už durų— jauna mergina.

—Atrodo, kad jums reikalinga tarnaitė.

— Aš juk pati viską spėju atlikti.

— Tai man patinka. Seniai ieškau tokios vietos, kur pati šeimininkė viską atlieka.

•

Atostogos ir laisvė

Ivan Ivanovič pagaliau su laukė, taip pageidautų atostogų. Prašinkus savaitei po jo išvykimo, jo draugai Maskvoje gauna atviruką: "Sveikinimai iš laisvosios Prahos!"

Už kelių dienų gaunamas kitas atvirukas: "Sveikinimai iš laisvo Budapeštė!"

Dar po trijų dienų Maskvos draugus pasiekia kitas atvirukas: "Sveikinimai iš rytinio Berlyno, laisvųjų vokiečių sostinės!"

Po kurio laiko gaunamas atvirukas jau iš vakarinio Berlyno: "Sveikinimai nuo laisvo Ivan Ivanovič!"

•

Atsargumas

Jaunas vyrukas, stovėdamas gatvės kampe su šunimi, sustabdo praeivį:

— Maloneikite paglostyti šunį!

Praeivis išpildo prašymą. Šuo patenkintas vizgina uodegą.

— Kodėl jūs norėjote, kad aš paglostyčiau šunį?

— Jis nėra mano šuo. Norėjau sužinoti ar leisis glostomas.

"ARGENTINOS LIET. BALSUI" 35 M.

Praėjusią vasarą Buenos Aires leidžiamam lietuvių laikraščiui "Argentinos Lietuvių Balsas" suėjo 35 metai. Ankščiau laikraštis ėjo "Balso" vardu — iš viso išleista 1,271 laida. Laikraštis Argentinos lietuvių gyvenime atlieka svarbų vaidmenį — ypač gausiai skelbiamos žinios apie lietuvių veiklą pasaulyje. Sukaktis paminėta rugpiūčio mėn. Be laikraščio, "A.L. Balso" leidykla kartais išleidžia vieną kitą lietuvišką knygą. Šiais metais išleistas inž. J. Bukevičiaus parengtas lietuvių ir ispanų kalbomis iliustruotas leidinys. **E.**

Washington. Spalio 28-tą mirė buvęs senato užsienio reikalų komiteto pirmininkas Tomas Connally, 86 metų amž. Velionis 12 metų atstovavo Texas valstybę Atstovų Rūmuose ir 24 metus senate.

FARGO, N. DAKOTA. Spalio 22-rą specialiuose balsavimuose Atstovų Rūmų narfu išrinktas respublikonas ūkininkas Mark Andrews.

PIRMIEJI EMIGRANTAI

Pirmieji emigrantai kiek antropologistai gali įrodyti, atvyko į Ameriką mažiausiai prieš 10,000 metų ir gal net anksčiau. Yra gana gerai nustatyta, kad pirmieji emigrantai buvo keliaunantieji medžiotojai iš Azijos ir kad jie persikėlė per vandenyną į Ameriką prie Beringo sąsiaurio, tolimoje šiaurėje, kur Pacifiko vandenynas susitinka su Arktikos vandenynu.

Net ir dabar prie Berringo sąsiaurio Azija ir Amerika yra perskirtos tik 60 mylių vandens juosta. Žiemos metu yra galima pereiti skersai sąsiaurį ledo keliu. Kai pirmą kartą buvo perskrostas šis kelias (galimas daiktas, kad tai įvyko gale ketvirto Ledo Amžiaus), kontinentai buvo arčiau vienas kito, o gal buvo ir sujungti siaura žemės juosta. Tie pirmieji emigrantai buvo žmonės dabar žinomi Amerikos indėnų ir eskimų vardu.

Sekantys emigrantai, apie kuriuos mes žinome, atvyko jau istoriniais laikais iš Europos. Vikingai atvyko iš Norvegijos Islandijos ir Grenlandijos keliu gale dešimto šimtmečio, tačiau yra tokių, kurie mano, kad buvo ir anksčiau atvykusių emigrantų ar bent tyrinėtojų. Kartaginiečiai galėjo atvykti į šį kontinentą maždaug 480 m. prieš Kristų. Romėnai, yra sakoma, atvyko į Ameriką 64m. prieš Kristų, per imperatoriaus Nero valdymą. Kinietis budistas misijonierius vienuolis gal būt atvyko 499 m. prieš Kristų ir Airių katalikai vienuolijai šeštam ar dešimtam šimtmety.

Visa tai yra labai įdomi spekuliacija. Mes tačiau žinome, kad pirmieji neindėnai emigrantai kolonistai, kurie atvyko su intencija nuolat apsigyventi, atvyko į Grenlandijos salą šiaurės rytų pakrantės, dabar esamos Kanados su vikingu Eriku Raudonuoju, kuris atrado ją 882 m. ir įkūrė koloniją po trijų metų.

Pačios Šiaurės Amerikos atradimas yra priskirtas jo sūnui, Leif Erickson, 1000 m. Jo kolonija, kuri turbūt buvo dabar vadinamoje Naujojoje Anglijoje, vėliau išnyko, kaip ir jo tėvo kolonija Grenlandijoje.

Amerikos atradimas, po kurio buvo šis kraštas atžymėtas žemėlapyje, buvo padarytas Kristupo Kolumbo 1492 m. Jis išlipo Watlingo Saloje, vienoje iš Bahamos salų, Karibų jūroje. Kolumbas buvo tyrinėtojas, o ne emigrantas, tačiau kadangi jis laikėsi kaipo Ispanijos agentas, tai yra naturalu, kad pirmieji kontinento kolonistai modernioje eroje buvo ispanai.

Ispanijos imperijos pagrindai buvo padėti avantiuristų, kaip pav. Juan Ponce de Leon, kuris atrado Floridą 1513 m., Hernando de Soto, kuris beveik tuo pačiu metu vadovavo ekspedicijai per dabartinę vadinamą Arizoną, Naująją Meksiką ir Kansas.

Anglai, palikę žymesnį antspaudą JAV-ėse, paskelbė, kad naujosios žemės jiems priklauso dėl John Cabot padarytų kelionių pagal žiemos rytų pakrantę 1497-98 m. Tačiau anglai atvyko apsistoti tik 1607 m., po kelių nepasisekusių mėginimų įkurti kolonijas.

Pirmosios nuolatinės anglų kolonijos vietovė buvo pavadinta Jamestown, dabartinėje Virginijos valstybėje. Tie anglų emigrantai ir tie, kurie išlipo Plymouth Rock Massachusetts valst. iš Maiflower laivo, 1620 m. padėjo kertinį akmenį 13-kai Amerikos kolonijų, kurios po nepriklausomybės laimėjimo susijungė ir davė pradžią Jungtinėms Amerikos Valstybėms.

A.C.N.S. (American Council for Nationalities Service)

"A farmer today plans as much as he plants. That includes financial planning too—for next season and for the years beyond that. I've found that U.S. Savings Bonds are a pretty good place to put my money for the future. And by helping to keep America strong Bonds help make that future all we want it to be! I buy Bonds regularly and they sure add up fast! Yes, U.S. Savings Bonds make good sense—in more ways than one!"

Keep freedom in your future with

U.S. SAVINGS BONDS

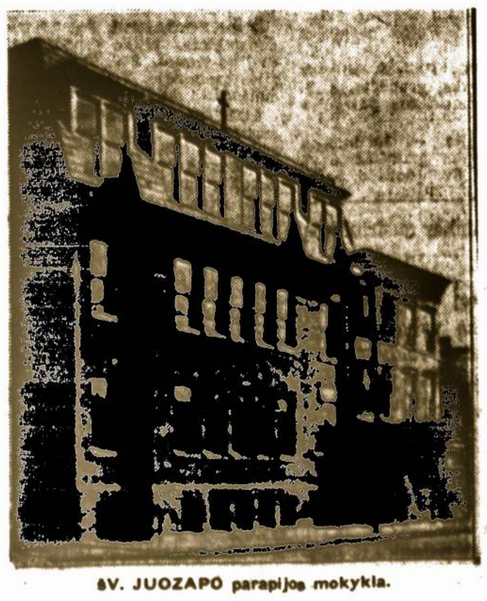

ŠV. JUOZAPO parapijos mokykla.

WYOMING KLONIO ŽINIOS

Metinis 4 apskrities susirinkimas

Metinis LRKSA 4tos Penna. apskrities kuopų atstovų susirinkimas šaukiamas sekmadienį lapkr. 24, 1963, Taurų Klubo svetainėje, 112 W. Market str., Scranton, Pa.

Pradžia 2:30 P.M.

Kaip metiniam susirinkime, bus valdybos narių ir metinio išvažiavimo raportai; svarstymas apskrities ir organizacijos reikalų, ypatingai naujų narių vajus; taipgi bus renkama apskrities valdyba 1964 metams.

Po susirinkimo vakarienė kuopų atstovų ir metinio išvažiavimo darbininkų pagerbimui.

Prie apskrities priklausančių kuopų atstovai malonėkite dalyvauti metiniam susirinkime.

Pranas Katilius, pirmin.
Ant. Meškauskas, sekr.

L.B. APYLINKĖS VEIKLA

Trečiadienį, spalių 17-tą LRKSA centro įstaigos patalpose, Wilkes-Barre, įvyko Lietuvių Bendruomenės Šiaurytinės Pennsylvanijos apylinkės valdybos susirinkimas. Dalyvavo pirmininkas dr. A. Kučas, vicepirmininkai Matas Zujus ir Nelė Bajorienė, iždininkas Bronis Kaslas, iždo globėja Mrs. C. Zarecki ir muz. J.J. Šaučiūnas.

Pirmininkavo dr. Kučas, neatsilankiusį sekretorių pavadavo Matas Zujus.

J.J. Šaučiūnas ir Nelė Bajorienė išdavė raportus apie jų pasitarimus su Wyoming Klonio ir Scrantų radio stočių veikėjais. Iš raportų paaiškėjo, kad yra galimybių susitarti ir gauti laiką lietuvių programai.

Plačiau pasvarsčius programos, klausytojų, išlaidų ir vedėjo klausimus valdyba pavedė komisijai toliau tyrinėti galimybes sukelti reikalingą kapitalą ir numatyti tinkamą programos vedėją.

Kitas valdybos susirinkimas įvyks lapkričio 22-rą, 7:30 vakaro.

Apylinkės narių susirinkimą nutarta sušaukti sekmadienį, lapkričio 24-tą, Lietuvių Piliečių klubo svetainėje, Pittstone. Susirinkimo pradžia 2:30 P.M. Visi nariai kviečiami dalyvauti ir atsivesti naujų kandidatų įsirašymui. Darbotvarkėj bus labai svarbių punktų, kaip pasiruošimas Vasario 16-tos minėjimui, pasiruošimas organizuotai dalyvauti Pasaulinėje Parodoje Lietuvių Dienoje ir Dainų Šventėje 1964 m. rugpiūčio 23 ir kiti veikimai.

MOTERŲ KLUBO PARENGIMAI

Spalio 28-tą Wyoming Klonio Lietuvių Moterų klubas laikė reguliarį mėnesinį susirinkimą Gus Gennetti's viešbučio patalpose.

Iš raportų paaiškėjo, kad antradienį, lapkričio 19-tą Gus Gennettis viešbučio svetainėje įvyks metinis labdarybės festivalas. Rengimo komisijos pirmininke yra klubo pirmininkė Mrs. D. Eagen, padėjėja —klubo vicepirmininkė Miss Dolores Stark.

Sekmadienį, gruodžio 17, irgi toje pačioje svetainėje rengiama klubo kalėdinė pramoga. Rengimo komisijai vadovauja Mrs. A.P. Šukis — pirmininkė ir Miss Milda Casper —padėjėja.

Metinė ekskursija į Elmhurstą rengiama gruodžio 1 d. Klubietės kiekvienais metais prieš Kalėdas prieglaudos seneliams nuveža apsčiai vertingų dovanų. Ekskursijos pirmininke paskirta Mrs. P. Brusokienė, padėjėja Mrs. Ch. Trusko.

ADV. CL. F. KISIELIAUS KALBA MOKINIAMS

Jaunas advokatas Clement F. Kisielius spalių 23-čią Edwardsville aukštesniosios mokyklos auditorijoj mokiniams pasakė pagrindinę kalbą minint Jungtinių Valstybių Dieną.

Rengimu rūpinosi mokyklos viršininkas Benjamin Davis ir Amerikos Legijono postai.

Adv. Kisielių pristatė 797 posto komandierius dr. A. J. Valibus.

Adv. Kisielius yra sūnus Mr. Mrs. Clement F. Kisielius, gyv. 38 Armstrong St., Edwardsville, Pa. Jis yra užbaigęs King's kolegiją ir Seton Hall universitete teisių fakultetą.

—o—

MATAS ŽEKONIS VĖL FLORIDOJ

Ilgametis LRKSA 209 kp., Kingston, Pa., narys Matas Žekonis ilgesniam laikui išvyko į St. Petersburg. Floridą, kur jis yra gyvenęs kelis metus anksčiau. Matas yra pensininkas, ir daip daugelis kitų, ilgus metus dirbusių anglies kasyklose, varginamas dusulio. Linkime Matui gražioje Floridoje malonaus poilsio ir neužmiršti savo gausingų bičiulių pasilikusių Wyoming klony.

Mirė Viktoras Romanas

Sekmadienį, spalio 27- tą, Philadelphijoje mirė Wilkes-Barre Šv. Trejybės parapijos vargonininko muziko Vaclo Romano brolis Viktoras Romanas (Ramanauskas).

Jo kūnas buvo parvežtas ir pašarvotas laidotuvių direktoriaus Frankos įstaigoje, Wilkes-Barre.

Palaidotas spalio 29 iš Wilkes-Barre Šv. Trejybės bažnyčios parapijos kapinėse., Bear Creek.

Nulydėjus bažnyčion iškilmingas mišias atlaikė klebonas kun. J.K. Miliauskas, vargonais grojo ir atitinkamas giesmes giedojo muzikai Bronius Voveris ir Vaclovas Romanas. Nulydėjus į kapines paskutinę benedikciją suteikė kun. J. K. Miliauskas.

Karsto nešėjais buvo Antanas Kraptavičius, Antanas Navikas, Antanas Valiūnas, Edwardas Rudnickas, Kazys Mažeika ir Aleksandras Smaidžiūnas.

Teilsis jo vėlė Viešpatyj! Muzikui Vaclui Romanui dėl brolio mirties pareiškiame giliausią užuojautą!

MEDŽIAGŲ IR MAISTO SIUNTINIAI Į LIETUVĄ IR LENKIJĄ

Norėdami sušelpti savuosius Lietuvoje ar Lenkijoje, galite pasiųsti jiems dovanų medžiagomis ar maistu prieinama kaina. Kadangi mes siunčiame siuntinius per Lietuvių Prekybos Bendrovę Londone, Gr. Britain, tai siuntiniai gaunami į daug trumpesnį laiką.

Turime katalogus ir apie 300 medžiagų pavyzdžių (samples) iš kurių siuntėjas gali pasirinkti kas jam patinka ir žino kiek kainuos siunčiamos medžiagos ar maistas.

Suinteresuoti siuntimu medžiagų ar maisto į Lietuvą ar Lenkiją galite kreiptis pas

JONĄ J. SAUČIŪNĄ
124 Price St., Kingston, Pa. • Phone: 287-3311

P. S. Pareikalavus, siunčiame medžiagų katalogus; norėtųs katalogus gauti — malonėkite prisiųst 10 centų pašto ženklais.

LANKĖSI

Ketvirtadienį, spalių 17-tą, LAKSA centro įstaigoje lankėsi, visuomenininkas, buvęs Susiv. dvasios vadas, Shenandoah, Pa., Šv. Jurgio parapijos klebonas kun. J.A. Karalius ir kun. St. Kulbis, S.J., iš Montreal, Kanada.

— Luzerne šv. Onos bažnyčioje lapkričio, 3-čią pradėtos misijos užbaigtos lapkričio 9tą. Vedė misijonierius kun. Gabrielius Jaskelevičius, C.P. Klebonas kun. V.A. Simkonis dėkingas kun. Jaskelevičiui už sekmingą misijų pravedimą, o parapijiečiams už uolų misijų lankymą.

—o—

— Juozas Grimaila ir žmona, gyv. 255 North River str., Wilkes-Barre, spalių mėnesį atlankė jų dukterį Patriciją Grimailaitę, gyvenančią Kansas City, Mo., kur ji darbuojasi U.S. Public Health Cronic Diseases District įstaigoje, kaip patarėja.

—o—

— Lapkričio pabaigoje buvo susirgęs plaučių uždegimu LRKSA viceprezidento adv. ir Mrs. T.E. Mack pustrečių metų amžiaus sūnelis John D. Mack. Tėvai džiaugiasi Jonuko pasveikimu.

MIRUSIEJI

MIRĖ PRANAS TOLUBA

Spalio 15 tą mirė ilgametis LRKSA narys Pranas Toluba, gyv. 24 Park Street, Korn Krest Hanover Township; pašarvotas buvo direktoriaus Leagus įstaigoje, Wilkes-Barre; palaidotas spalio 18-tą iš šv. Trejybės bažnyčios parapijos kapinėse, Bear Creek. Velionis buvo gimęs ir augęs Lietuvoje, į šią šalį atvyko 1906 metais, kurį laiką gyveno Plymouthe ir Ashley, o 1916 m. pastoviai įsikūrė Korn Krest sekcijoj. Paliko žmoną Magdaleną, 4 sūnus 4 dukteris, du anūkus, du proanūkus, seserį Lietuvoje ir kitus artimuosius. Teilsis jo vėlė Viešpaty!

MIRĖ MARCELĖ KAZLAUSKIENĖ

LRKSA 17 kp. narė Marcelė Kazlauskienė, gyv. 119 Kent Lane, Wilkes-Barre, mirė spalio 10; pašarvota buvo direktoriaus Leagaus įstaigoje; palaidota spalio 12 iš Šv. Trejybės bažnyčios parapijos kapinėse, Bear Creek. Velionė iš Lietuvos atvyko 1909 metais ir įsikūrė šiame rajone. Jos vyras Antanas mirė 1949 m. birželio 6-tą. Paliko tris dukteris, sūnų, dvi seseris ir keturis anūkus. Amžiną atilsi suteik jos vėlei, Viešpatie!

MIRĖ STASYS GRUŽAS

Spalio 7-tą mirė LRKSA 7 kp. narys Stasys Gružas, 75 metų, gyv. 53 Washington Terrace, Pittston, Pa.; pašarvotas buvo direktoriaus C. A. Kižio įstaigoje; palaidotas penktadienį, spalių 11-tą iš Šv. Kazimiero bažnyčios parapijos kapinėse. Velionis atvykęs iš Lietuvos Pittstone išgyveno 55 metus. Priklausė prie LRKSA 7 kuopos, Šv. Vardo draugijos ir Piliečių Klubo. Paliko žmoną, du sūnus ir septynis anūkus. Teilsis jo vėlė Viešpatyje!

A.A. ONA RADUTA, gyv. 94 W. Main str., Wanamie, mirė spalio 26; pašarvota buvo direktoriaus Šukviečio įstaigoje, palaidota spalio 29-tą iš Šv. Marijos bažnyčios Lyndwood'o šv. Kazimiero parapijos kapinėse, Muhlenburg. Velionė buvo Auksinės Žvaigždės motina — jos sūnus Pranas žuvo antrojo pasaulinio karo laiku. Paliko 3 sūnus, dukterį, 14 anūkų, brolį ir seserį.

A.A. JUOZAS PATELIONAS, SR., 67 metų, gyv. 409 Bead St., Plymouth, Pa., mirė spalio 11-tą Veteranų ligoninėje; pašarvotas buvo direktorių Maslauskų įstaigoje, Plymough; palaidotas spalio 14-tą iš Lyndwoodo Šv. Kazimiero baužnyčios parapijos kapinėse, Muhlenburg. Velionis buvo gimęs Lietuvoje, į šią šalį tėvai atvežė 2 metų amžiaus. Buvo pirmojo pasaulinio karo veteranas ir priklausė prie veteranų organizacijų. Paliko žmoną, tris sūnus, brolį ir tris seseris, tarp kurių sesuo vienuolė Mary Bonaventura priklauso Jėzaus Nukryžiuotojo seserų ordinui; taipgi paliko penkis anūkus.

A.A. MARGARIETA DAUKŠIENĖ, gyv. 137 So. Sherman str., Wilkes-Barre, mirė lapkričio 1-mą. Palaidota lapkričio 4-tą iš Šv. Trejybės bažnyčios parapijos kapinėse. Velionė buvo gimusi Lietuvoje, į šią šalį atvykb 60 metų atgal ir visą laiką gyveno šiame rajone. Paliko 4 dukteris, 2 sūnus, 15-ką anūkų, 8 proanūkus, 2 brolius ir seserį.

A.A. AUGUSTAS RINKEVIČIUS, 310 Church str., mirė spalių 16, palaidotas spalių 21 iš šv. Juozapo bažnyčios parapijos kapinėse. Velionis iš Lietuvos atvyko 1902 m. ir įsikūrė Duryea miestely. Dirbo anglies kasyklose. Buvo šv. Juozapo parapijos čarterio narys. Paliko 5 sūnus, 3 dukteris, 9 anūkus ir kitus artimuosius.

Metinis LRKSA 5-tos PENNA. APSKRITIES SUSIRINKIMAS

Sekmadienį, spalių 27-tą, centro įstaigos patalpose, Wilkes-Barre, Pa., įvyko metinis LRKSA 5-tos Penna apskrities kuopų atstovų susirinkimas.

Pirmininkas Adolfas Norvaša susirinkimą atidarė 3:10PM.

Maldą sukalbėjo Stasys Žemaitis.

Susiv. sekretorius Wm. T. Kvetkas pasveikino dalyvius ir palinkėjo geriausių sekmių.

Sekretoriui Vincui Matikevičiui neatsilankius, Petras Kantakevičius pasiūlė išrinkti Matą Zujų šio susirinkimo sekretorium, S. Žemaitis parėmė. Priimta vienbalsiai.

ATSTOVAI. Dalyvauja šie kuopų atstovai: 5-tos kuopos Plymouth — Ona Česnulevičiūtė; 30 kp. Scranton — Petras Kantakevičius; 34 kp. Kingston — Albertas Kalinauskas, Mrs. E. Kalinauskienė ir Kazys Kučinskas; 46 kp. Sugar Notch— Bernardas Skučas; 57 kp. Exeter — Della Stepulienė; 111 kp. Pymouth, Ben. Jančaras; 183 kp. West Pittston — Ona Marozienė. Valdybos nariai— Adolfas Norvaša. Stasys Žemaitis, Verna Radzevičiūtė, Al. Kalinauskas, Wm. Liutkauskas ir Matas Zujus; Susivienijimo sekretorius Wm. T. Kvetkas, o vėliau atvyko Susiv. viceprez. adv. Thomas E. Mack.

RAPORTAI. Iždininkė V. Radzevičiūtė išdavė metinio išvažiavimo — įvykusio birželio 2-rą San Souci parke, finansinį raportą. Iš viso pajamų turėta $635.95, išlaidų $379.78, pelno $256.17.

Iždo globėjai Al. Kalinauskas ir Wm. Liutkevičius raportavo, kad jiedu patikrino sekretoriaus ir iždininkės knygas ir viską surado tvarkoje.

Visiems kitiems valdybos nariams trumpai išdavus raportus apie jų veiklą, P. Kantakevičius pasiūlė raportus priimti, W.T. Kvetkas parėmė. Priimta vienbalsiai.

Pirmininkas A. Norvaiša pranešė, kad 1964 m. išvažiavimas įvyks sekmadienį. birželio 1 d. Sans Souci parke. Ta pačia proga pirmininkas ragino visus kuopų atstovus ir veikėjus pasidarbuoti, kad vykstant į sekantį organizacijos seimą, Pittsburgh, Pa., apskritis galėtų iš savo iždo apmokėti ne tik atstovų kelionės, bet ir viešbučio ir kitas išlaidas. Išsireiškus P. Kantakevičiui, V.T. Kvetkai, S. Žemaičiui, M. Zujui, V.T. Kvetkas pasiūlė, B. Skučas parėmė pavesti apskrities valdybai surengti kokią nors pramogą pajamų padidinimui.

Pirmininkas A. Norvaiša pranešė, kad jis turėjęs pasitarimų su SLA 7-tos apskrities ir Taurų klubo viršininkais kas link Vasario 16-tos paminėjimo per radiją, panašiai kaip kad buvo bendrai surengta šiais metais. Išsireiškus V.T. Kvetkai, P. Kantakevičiui, M. Zujus pasiūlė, S. Stepulienė parėmė Lietuvos nepriklausomybės šventės paminėjimo reikalą pavesti valdybai.

Dalyvavimas Visuotiniam Lietuvių kongrese ir Pasaulinės Parodos Lietuvių Dienoje ir Dainų Šventėje bus svarstomi pusmetiniam apskrities susirinkime.

M. Zujus paaiškino apie Siluvos koplyčios įrengimą Šv. Marijos šventovėje, Washingtone. Išsireiškus V. Radzevičiūtei ir V.T. Kvetkai, P. Kantakevičius pasiūlė paskirti $100, S. Stepulienė parėmė. Priimta vienbalsiai.

V. Radzevičiūtė pranešė, kad ji apskrities vardu pasiuntus Susiv. iždininkui P.J. Karašauskui užuojautą dėl sunkios operacijos ir linkėjimus greitai pasveikti.

Pereitam metiniam susirinkime buvo nutarta skirti piniginės dovanas kuopoms priklausančioms prie apskrities ir pasidarbavusioms naujų narių įrašyme. Susirinkimas pavedė centro sekretoriui paruošti raportą apie įrašytus davinius ir priduoti apskities valdybai dovanų išmokėjimui. Pasiūlyta ir paremta apskrities valdybos nariams algas užmokėti pasenovei.

P. Kantakevičius pasiūlė, S. Žemaitis parėmė indorsuoti Susivienijimo vice-prezidento adv. Thomas E. Mack kandidatūrą Luzerne apskrities distrikto advokato ofisan. Užgirta vienbalsiai. Adv. Mack visiems nuoširdžiai padėkojo už indorsavimą.

VALDYBOS ŘINKIMAS. Valdybon 1964 metų vienbalsiai perrinkti šie viršininkai: A. Norvaiša — pirmininku, S. Žemaitis — vicepirmininku, Verna Radzevičiūtė išrinkta sekretore ir iždininke, iždo globėjais perrinkti Al. Kalinauskas ir Wm. Liutkevičius, ir naujai išrinkta Ona Česnulevičiūtė; Matas Zujus perrinktas korespondentu.

VAJAUS REIKALAI. Užbaigus apskrities reikalų svarstymą, pirmininkas pakvietė Susiv. sekr. V.T. Kvetką padaryti pranešimą. Jis kalbėjo apie apskrities susirinkimų laikymus centro įstaigoje, apie dividendų išmokėjimą nariam 1963 metais ir kiek plačiau paaiškino apie generalinį naujų narių vajų, kurs prasidėjo lapkričio 1-mą ir užsibaigs 1964 birželio 30 d. Baigdamas sekretorius priminė, kad centras stengiasi paruošti gerus planus, bet jei nariai neremia centras pasilieka bejėgis.

M. Zujus pasiūlė šio turinio rezoliuciją: išklausius centro sekretoriaus V.T. Kvetko pranešimą, susirinkimas nutaria raginti visas prie 5-tos apskrities priklausančias kuopas uoliai padirbėti naujų narių vajaus pasisekimui ir už pasidarbavimą nustato tokias piniginės dovanas: 1. ji dovana $20, sumoje bus išmokėta kuopai šio vajaus laiku prirašiusiai nemažiau 5-kių naujų narių; 2-ji dovana — $15 — prirašiusiai nemažiau 4-rių naujų narių; 3-ji dovana — $10 — prirašiusiai nemažiau 3 naujų narių; trys dovanos po penkis dolerius prirašiusioms nemažiau dviejų naujų narių.

Rezoliucija priimta vienbalsiai.

P. Kantakevičiui sukalbėjus maldą, pirmininkas susirinkimą uždarė 5 P.M.

VAKARIENĖ. Susirinkimui užsibaigus sekė vakarienė surengta apskrities valdybos rūpesčiu. Šeimininkavo Al. Kalinauskas, Mrs. Al. Kalinauskienė ir Mrs. J. Madrak. Be suminėtų susirinkimo dalyvių vakarienėje dalyvavo metinio išvažiavimo darbininkai J. Stadulis ir J. Simonaitis.

Visi skirstėsi patenkinti šauniomis vaišėmis.

LRKSA KUOPŲ SUSIRINKIMAI

ELIZABETH, N.J. — 3 kuopos susirinkimas įvyks gruodžio 1 d. tuoj po sumos, Šv. Petro ir Povilo parapijos svetainėje.

CLEVELAND, Ohio.— 8 kuopos susirinkimas įvyks gruodžio 2 d. 7:30 P.M., Lietuvių svetainėje. 6835 Superior Ave. Visos narės-nariai, dalyvaukite.

PHILADELPHIA, Pa.—10 kuopos susirinkimas įvyks gruodžio 1 d. tuoj po sumos Šv. Kazimiero parapijos kambary.

WILKES-BARRE, Pa. — 14 kp. susirinkimas įvyks gruodžio 1 d. tuoj po Sumos, Švč. Trejybės parapijos svetainėje.

TAMAQUA, Pa.— 18-tos kuopos susirinkimas įvyks gruodžio 1 d. tuoj po Sumos, bažnytinėj svetainėj.

PHILADELPHIA, Pa., — 20 kp. susirinkimas įvyks gruodžio 1 d. Šv. Jurgio parapijos svetainėj.

PATERSON, N.J.—65-tos kuopos susirinkimas įvyks gruodžio 1 d. 11:30 v. ryto Šv. Kazimiero parap. svetainje, 147 Montgomery Place.

RACINE, Wisconsin — 67 kp. susirinkimas įvyks gruodžio 1 d. tuoj po Sumos, bažnytinėj svetainėj, 815 Park Avenue.

SCRANTON, Pa. —83 kuopos susirinkimas įvyks gruodžio 5 d. K. of P. svetainėje, Church Avenue, 7:00 P.M.

HARTFORD, Conn. —89 kuopos susirinkimas įvyks gruodžio 1 d. po 10 val. Mišių lietuvių Švč. Trejybės parapijos svetainėje (po bažnyčia).

HAZLETON, Pa. — 90 kuopos susirinkimas įvyks gruodžio 1 d. tuoj po Sumos pas p. Stasiukonį, 107 Green St., Hazleton, Pa.

SO. BOSTON, Mass.—94 kuopos susirinkimas įvyks gruodžio 1 d. pobažnytinėj salėj, Fifth Street, So. Boston, Mass.

WORCESTER, Mass.— 98 kuopos susirinkimas įvyks gruodžio 1 d. 9:00 ryte, Aušros Vartų parapijos svetainėje.

ROCHESTER, N. Y. — 103 kuopos susirinkimas įvyks gruodžio 1 d. nuo 8 val. iki 11 val. ryto Šv. Jurgio parapijos patalpose.

BROOKLYN, N.Y.—115 kuopos susirinkimas įvyks gruodžio 1 d. po 11-tos valandos Mišių Šv. Jurgio parapijos svetainėje, 297 York St., Brooklyn, N.Y.

BROCKTON, Mass. — 141 kuopos susirinkimas įvyks gruodžio 1 d. tuoj po 10 val. Mišių Šv. Kazimiero parapijos svetainėje.

SCRANTON, Pa. — 155 kuopos susirinkimas įvyks gruodžio 1 d. po pamaldų, Šv. Mykolo parapijos svetainėje.

PITTSBURGH, Pa.— 158 kuopos susirinkimas įvyks gruodžio 1 d. tuoj po Sumos Šv. Kazimiero parapijos mokyklos kambary.

CHICAGO, Ill. — 160 kuopos susirinkimas įvyks gruodžio 1 d. 1 P.M. Šv. P. Marijos Nekalto Prasidėjimo parapijos mokyklos patalpose. Visos narės-nariai dalyvaukit.

DAYTON, Ohio. — 191 kuopos susirinkimas įvyks gruodžio 1 d. 2 val. po pietų Šv. Kryžiaus parapijos svetainėje.

DETROIT, Michigan. — 230 kp. susirinkimas įvyks gruodžio 1 d. tuoj po paskutinių Mišių, Šv. Petro parapijos svetainėje.

BINGHAMTON, N.Y.— 270 kp. susirinkimas įvyks gruodžio 2 d. 7:30 vakaro, Šv. Juozapo parapijos svetainėje, kampas Glenwood ir Down Avenue.

FOREST CITY, Pa. — 2 kuopos susirinkimas įvyks gruodžio 8 d. tuoj po sumos Šv. Antano parapijos svetainėje.

PITTSTON, Penna.—7 kuopos susirinkimas įvyks gruodžio 15 d. tuoj po sumos, Šv. Kazimiero parapijos svetainėje.

WATERBURY, Conn.—11 kuopos susirinkimas įvyks gruodžio 8 d. 1 P.M. Šv. Juozapo parapijos mokyklos kambary.

BALTIMORE, Md. — 13 kuopos susirinkimas įvyks gruodžio 8 d. sekretoriaus J. G. Budelio namuose, 1801 Wickes Ave., Baltimore 30, Md. Pradžia 2 P. M.

CHICAGO, Ill. — 15 kuopos susirinkimas įvyks gruodžio 8 d. 2 P.M. Šv. Jurgio parapijos svetainėje. Visos narės-nariai, dalyvaukite susirinkime.

CHICAGO, Ill. — 16 kuopos susirinkimas įvyks gruodžio 8 d. Šv. Mykolo parapijos salėje.

NEWARK, N.J. — 19 kuopos susirinkimas įvyks gruodžio 8 d. tuoj po sumos (12 val.), Šv. Jurgio Dr-jos svetainėje 180-2 New York Ave.

SO. BOSTON, Mass. — 21 kp. susirinkimas įvyks gruodžio 8 d. tuoj po 9 val. Mišių (10 val. ryte) pobažnytinėje Šv. Petro parapijos svetainėje.

MINERSVILLE, Pa.—24 kuopos susirinkimas įvyks gruodžio 8 d. 1 P.M., Šv. Pranciškaus parapijos svetainėje.

SCRANTON, Pa. — 30 kuopos susirinkimas įvyks gruodžio 8 d. tuoj po sumos, Šv. Juozapo parapijos svetainėje. Visi nariai-narės dalyvaukite.

MAHANOY CITY, Pa.—31 kp. susirinkimas įvyks gruodžio 8 d. tuoj po sumos, Šv. Juozapo parapijos svetainėje.

ANSONIA, Conn. —32 kuopos susirinkimas įvyks gruodžio 8 d. tuoj po sumos Šv. Antano parapijos svetainėje.

ROSELAND, Ill. — 33 kuopos susirinkimas įvyks gruodžio 8 d. po sumai, Visų Šventų parapijos svetainėje.

KINGSTON, Pa. — 34 kuopos susirinkimas įvyks gruodžio 8 d. tuoj po sumos, Šv. Marijos parapijos svetainėje.

PITTSBURGH, Pa. — 35 kuopos susirinkimas įvyks gruodžio 8 d. tuoj po sumos, Šv. Vincento parapijos pobažnytinėj svetainėj

WORCESTER, Mass. — 41 kp. susirinkimas įvyks gruodžio 14 d. Šv. Kazimiero parapijos svetainėje, 7-tą valandą vakaro.

CICERO, Illinois. — 48 kuopos susirinkimas įvyks gruodžio 8 d. 1 P.M., Šv. Antano parapijos mokyklos kambary.

CLEVELAND, Ohio.— 50 kuopos susirinkimas įvyks gruodžio 12 d. Lietuvių svetainėje, 6835 Superior Ave., 7:30 P.M.

New Philadelphia, Pa. —51 kp. susirinkimas įvyks gruodžio 8 d. tuoj po sumai parapijos svetainėje.

EXETER, Penna. — 57 kuopos susirinkimas įvyks gruodžio 8 d. 1 P.M., Lietuvių Piliečių klubo svetainėje.

DuBOIS, Penna. — 78 kuopos susirinkimas įvyks gruodžio 8 d. tuoj po 10 val. Mišių Šv. Juozapo parapijos svetainėje.

NORWOOD, Mass. — 81 kuopos susirinkimas įvyks gruodžio 10 d. 7:30 P.M., Šv. Jurgio parapijos svetainėje. St. James Street.

WATERBURY, Conn.— 91 kp., susirinkimas įvyks gruodžio 8 d. 1 P.M., Šv. Juozapo parapijos svetainėje.

EASTON, Penna. — 93 kuopos susirinkimas įvyks gruodžio 8 d. tuoj po paskutinių Mišių Šv. Mykolo parapijos svetainėj.

BRADDOCK, Penna.—105 kuopos susirinkimas įvyks gruodžio 8 d. 9 val. ryto Šv. Izidoriaus parapijos svetainėje.

NEW BRITAIN, Conn. — 109 kp. susirinkimas įvyks gruodžio 16 d. 7:30 val. vakare, Šv. Andriejaus parapijos svetainėje.

MANCHESTER, N.H.—119 kp., susirinkimas įvyks gruodžio 8 d. 12;30 P.M. Lietuvių Klubo patalpose. Visi nariai-narės dalyvaukite.

ROCKFORD, Ill. 137 kuopos susirinkimas įvyks gruodžio 8 d. tuoj po sumos, Šv. Petro ir Povilo parapijos svetainėje.

CLEVELAND, Ohio. — 142 kp. susirinkimas įvyks gruodžio 8 d. Šv. Jurgio parapijos mokyklos patalpose, tuoj po sumos (11:15 AM).

CHICAGO, Ill. — 163 kuopos susirinkimas įvyks gruodžio 8 d. tuoj po sumai, Švč. Panelės Gimimo parapijos svetainėje.

NIAGARA FALLS, N.Y.— 170 susirinkimas įvyks gruodžio 8 d. tuoj po sumos, Šv. Jurgio parapijos svetainėj.

DETROIT, Mich. — 171 kuopos susirinkimas įvyks gruodžio 8 d. tuoj po pirmųjų Mišių, 9:15 val. ryte, Dievo Apvaizdos parapijos svetainėje, Schaefer ir Grand River Ave.

CASTLE SHANNON, Pa.— 172 susirinkimas įvyks gruodžio 8 d. 1 val. P.M. pas kuopos pirmininką Motiejų Abraitį, 1311 Groveton St.

E. ST. LOUIS, Ill.— 179 kuopos susirinkimas įvyks gruodžio 8 d. Nekalto Prasidėjimo P. Šv. parapijos svetainėje tuoj po 8 val. Mišių.

KINGSTON, PA. — 209 kuopos susirinkimas įvyks gruodžio 8 d. 2 P.M. Šv. Marijos parapijos svetainėje.

NASHUA, N. H. — 228 kuopos susirinkimas įvyks gruodžio 8 d. tuoj po paskutinių Mišių parapijos svetainėje

AMSTERDAM, N.Y. — 243 kp. susirinkimas įvyks gruodžio 8 d. tuoj po sumos, bažnytinėj salėj.

DETROIT, Mich. — 265 kuopos susirinkimas įvyks gruodžio 8 d. 9:15 val. ryto Šv. Antano parapijos mokyklos patalpose. W. Vernor ir 25-ta gat.

CLEVELAND, Ohio. — 307 kp. susirinkimas įvyks gruodžio 8 d. tuoj po lietuviškų pamaldų P. Šv. Nesiliaujančios Pagalbos parapijos svetainėje.

FOREST CITY, Pa. — 5 kuopos susirinkimas įvyks gruodžio 15 d. tuoj po sumos Šv. Antano parapijos svetainėje.

WILKES-BARRE, Pa. 17 kuopos susirinkimas įvyks gruodžio 15 d. tuoj po sumos, Švč. Trejybės parapijos svetainėje. Visos narės nariai, malonėkite dalyvauti.

LUZERNE, Penna. — 28 kuopos susirinkimas įvyks gruodžio 15 d. Bill's and Frank's Cafe patalpose 254 Bennett St. (senoje Mockaičio vietoje), Sun Parlor kambary, 1 PM

SUGAR NOTCH, Pa. — 46 kp. susirinkimas įvyks gruodžio 16 d. 7:30 P.M. Šv. Petro ir Povilo parapijos svetainėje.

CAMBRIDGE, Mass.— 127 kp. susirinkimas įvyks gruodžio 15 d. tuoj po paskutinių Mišių, Šv. P. Marijos Nekalto Prasidėjimo parapijos svetainėje.

PITTSTON, Pa. — 183 kuopos susirinkimas įvyks gruodžio 15 d. tuoj po sumos, Šv. Kazimiero parapijos svetainėje.

INKERMAN, Pa. — 194 kuopos susirinkimas įvyks gruodžio 16 d. 7:30 P.M. Marcelės Lomsargienės namuose, 15 Chestnut Street.

MANCHESTER, Conn. — 216 kp. susirinkimas įvyks gruodžio 29 d. Lietuvių svetainėj 24 Golyai Street. Visos narės-nariai malonėkite dalyvaut.