LRKSA OFICIALUS ORGANAS
Leidžiamas kas mėnuo. Prenumerata metams $2.00
Redakcijos adresas:
71-73 So. Washington Street — (P. O. Box 32)
Wilkes-Barre, Pa. • Tel. 823-8876

GARSAS

Second-Class postage paid at Brooklyn, N. Y., Post Office

LITHUANIAN R. C. ALLIANCE OF AMERICA
Official Organ
Published Monthly
910 Willoughby Avenue, Brooklyn 21, N. Y.
Tel.: GLenmore 2-2923

NO 2. VASARIS - FEBRUARY, 1964 VOL. - METAI 47-JI

Okupuotoje Lietuvoje

Leidiniai ir suvenyrai Donelaičio sukakties proga

Lietuvoje Donelaičio gimimo sukakties proga išleisti ar rengiami išleisti keturi leidiniai: jau pasirodė leidinys "Jau saulelė vėl . . ." (paskelbta 19 vertėjų vertimai 10-čia kalbų), išleista K. Doveikos apybraiža lietuvių ir rusų kalbomis apie poeto gyvenimą ir kūrybą, greitu laiku numatoma išleisti L. Gineičio monografiją "K. Donelaitis ir jo epocha" ir kalbininko J. Kabelkos studija apie poeto raštų kalbą.

Sovietų pašto ministerija išleido specialų pašto ženklą Donelaičio sukakčiai pažymėti (autorius — K. Dočkus, įrašas rusų ir lietuvių k.), dar išleidžiami specialūs vokai, medalis, dailininkų raižinių, reprodukcijos ir pan. Pagal jubiliejinio komiteto pirm. K. Korsaką, nebūsiančios pamirštos ir tos vietos Kaliningrado srityje, kuriose poetui teko gyventi. Esą, dėl žiemos pastatų konservavimas bei žemės darbai buvo atidėti pavasariui.

Ką Lietuvos menininkai parodė N. Chruščiovui ir —kt.?

Maskvoje su baleto ir operos išvyka pasirodę Lietuvos menininkai gruodžio 20 d. turėjo atsisveikinimo koncertą. Dieną prieš, operos pastatymą "Meilė trims apelsinams" žiūrėjo Kremliaus valdovas N. Chruščiovas su žmona, A. Mikojanu ir kt. Operoje dainavo solistai: V. Noreika, I. Jasiūnaitė, V. Adamkevičius, R. Siparis ir kt. Baigiamajame koncerte vėl atsilankė N. Chruščiovas su žmona, dar ir Kirilenka, Kosyginas, Polianskis ir Švernikas ir kultūros ministras J. Furceva. Vilniaus aktoriai rusams parodė ištraukas iš lietuvių kompozitorių sukurtų operų ir baletų. Pasirodymas Maskvoje buvo dar būdingas ir rusiška muzika — Lenino statulos ir raudonosios vėliavos šešėlyje lietuviai menininkai dar atliko Glinkos, Musorskio, Chrenikovo dainas, ištraukas iš Čaikovskio ir Glazunovo baletų. Pabaigai atlikta Vilniaus operos ir baleto teatro direktoriaus Vyt. Laurušo sukomponuota daina "Lenino vėliavos" — ji turėjusi vaizduoti tariamą rusų ir lietuvių tautų brolybę.

Vilniuje posėdžiavo kompozitoriai

Gruodžio 9-12 dd. Vilniuje vyko pavergtos Lietuvos Kompozitorių sąjungos valdybos plenumas. Jo metu surengta ir visa eilė koncertų. Plenume muzikologas A. Ambrazas kalbėjo apie "Lietuvių tarybinę simfoninę muziką", buvo kiti pranešimai, diskutuota apie lietuvių **sovietinę muziką.** Plenume dalyvavo ir įvairių respublikų atstovai, o režiminę valdžią Lietuvoje atstovavo Barkauskas, Banaitis ir Diržinskaitė. Įvairiuose koncertuose prof. B. Dvarionui, M. Dvarionaitei ir A. Kleniokiui diriguojant, buvo atlikti simfoninės muzikos kūriniai. Žinoma, lietuviai kompozitoriai paraginti daugiau kurti sovietinėmis temomis — ir, anot "Tiesos", šilto įvertinimo, susilaukė J. Juzeliūno poema "Pelenų lopšinė", dar atkreiptas dėmesys į V. Jurgučio "Mirties fortą", buvo išpildytos V. Paltanavičiaus "Vilniaus kavarėlės", E. Balsio A. Brašinsko, A. Račiūno ir kt. kūriniai styginiams instrumentams ar orkestrui.

Ateizmo savaitė Vilniaus universitete

Neseniai Vilniaus universitete įsteigta ateistų taryba guodžio 1-8 d.d. universitete buvo surengusi ateizmo savaitę. Suorganizuotas susitikimas su J. Ragausku ir buvo aptarta jo antroji knyga "Nenoriu dangaus". Istorijos-filologijos fakulteto ateistai išplatino "Ateistinių ir antiklerikalinių" knygų. Tokie Vakarai įvykę ir kituose fakultetuose. "Tiesa" tik nutyli, kiek studentų rinkosi į tuos vakarus ir kiek jie diskutavę iškeltuosius klausimus.

Vilniuje minėtas K. Donelaitis

Sausio 4 d. Vilniaus filharmonijoje įvyko jubiliejinis vakaras Kristijono Donelaičio 250 m. gimimo metinėms paminėti. Į jį buvo pakviesti visų Sovietijos respublikų, Maskvos ir Leningrado rašytojų atstovai, be to "Metų" vertėjai į rusų, baltarusių ir latvių kalbas. Tą pačią dieną Vilniuje buvo atidaryta jubiliejinė paroda, skirta K. Donelaičio gyvenimui ir kūrybai bei sovietų dažnai pabrėžiamo vad. Literatūrinio palikimo nagrinėjimui nušviesti. Minėjimai įvyko ir kituose Lietuvos miestuose. **Elta**

PRINCESĖ IRENA, Olandijos karalienės Julijanos duktė 24 metų, perėjo į katalikybę. Olandijoje 40 proc. katalikų, 40 protestantų.

NAUJI LRKSA NARIAI

89 kp., Hartford, Conn. — Eleonora Simonaitis; įrašė A. Simonaitis.

265 kp., Detroti, Mich. —Louise A. Šimonis; įrašė Matas Šimonis.

28 kp., Luzerne, Pa. — Robert John Machinist; įrašė Tillie Machinist.

15 kp., Chicago, Ill. — Petronelė Jamontaitė; įrašė Aleksas Budris.

100 kp., Chicago, Ill. — Ignas Kęstutis Skrupskelis; įrašė Ignatius Sakalas.

209 kp. Kingston, Pa. — Charles Peter Payavis (Juv.); įrašė — Antanas J. Agurkis.

PARYŽIUS. Sausio 27-tą De Gaulle vyriausybė oficialiai pripažino komunistinę Kiniją. De Gaulle taipgi siekia padidinti prekybą su Sov. Rusija ir kitomis komunistinėmis šalimis.

LRKSA VERTAS PASITIKĖJIMO IR PARAMOS

Pereitų metų lapkričio 1 dieną pradėtas generalinis naujų narių vajus tęsis iki šių metų birželio 30. Laikas greitai bėga, o daugelis kuopų dar nepasijudino darban. Davinių yra palyginamai iš nedaugelio kuopų.

Susivienijimas turi prieinamas apdraudas pilnamečiams ir jaunamečiams. Įstojimo duoklės nereikia mokėti. Aplikantams, kuriems reikia pereiti medikalinį sveikatos patikrinimą, centras skiria iki 4.00 dol. kredito gydytojo atlyginimui. Nariams sulaukusiems 85 metų ir daugiau Susivienijimas skiria metinę 10.00 dovaną, kuri padeda tokiems nariams užsimokėti savo narystės duokles. Be to, paskelbiant generalinį vajų centras pradėjo mokėti nariams dividendą. Jau daug narių dividendus gavo. Tai yra iš eilės ketvirtas dividendas mokamas mūsų organizacijos nariams. Susivienijimas, jo vadovybė ir visi nariai gali pasididžiuoti dividendo mokėjimu, nes nei viena kita lietuvių draudos organizacija ikšiol dividendų nemoka. Centras siųsdamas nariams dividendų čekius, kartu prijungia kuponą su paaiškinimu, kad bile kuriam nariui parekomendavus ir tą aplikantą įrašius Susivienijimo narystėn išmokami atitinkami bonai — nuo 5 dol. ir aukščiau, atsižiūrint apsidraudimo sumos.

Tad be atidėliojimų ieškokime prospektų ir juos įrašykime savo organizacijon.

Gražus amželis ir daug nuveikta

Nariai gali pasididžiuoti turėdami tokio gražaus amželio sulaukusį Susivienijimą. Jo pradžia siekia 1886 metų, taigi šiais metais sueis 78 metai am žiaus. Nedaug šioje šalyje gyvuoja tokių fraternalinių organizacijų, kurios savo amžiumi praneša mūsų Susivienijimą. Šia proga reikia pastebėti, kad pati pirmoji fraternalinė organizacija, įregistruota Pennsylvanijos apdraudos departamente, buvo Čekoslovakų Susivienijimas Amerikoje. Jis buvo įsteigtas 1854 metais. Šiandien fraternalinė sistema yra nepaprastai išbujojus, fraternalinių organizacijų turtai dideli ir jos kiekvienais metais savo narių ir jų pašalpgavių naudai išmoka milijonus dolerių. Vien mūsų Susivienijimas per 78 metus yra išmokėjęs savo nariam ir jų pašalpgaviam virš aštuonių milijonų, dolerių. Susivienijimas tuo pačiu laiku išvarė plačią vagą religinėje, tautinėje ir kultūrinėje srityse. Siems reikalams Susivienijimas irgi yra išmokėjęs tūkstančius dolerių.

Dėl to lietuvių katalikų prievolė Susivienijimą remti visomis išgalėmis, patiems čia apsidrausti ir kalbinti kitus.

Šis vajus eina obalsiu — įrašyti kaip galima daugiau jaunimo. Nereikia nei aiškinti, kad kiekvienos organizacijos ateitis remiasi jaunimu.

Darbuojantis įrašyti naujų narių, ne pro šalį žodį kitą pasakyti ankščiau įsirašiusiems nariams ir išbuvusiems po kelis ir daugiau metų organizacijoj. Kaikurie iš jų skubinasi atsiimti savo apdraudas grynais, pasirenka pralęstą arba apmokėtą apdraudą. Daugelis tokių narių, matyt, nepagalvoja, kad jų apsidraudimas turėtų sudaryti protekcją jų pačių šeimoms ir artimiesiems. Pagalvokite apie jų padėtį pasilikus be globėjo ir be duondavio! Su šermenų liūdesiu juos užgula sunki materialinė padėtis.

Vienybėje — mūsų galybė

Tomai knygų yra prirašytų apie vienybę, pavyzdžiais nurodant, ką žmonės nuveikia jos prisilaikydami ir kas atsitinka, kada žmonės vienybės nesilaiko. Negausinga žydų tauta, išsiklaidžius po visą pasaulį, išlaiko savo religiją, būdą ir papročius pasidėkojant jų vienybei. Dar daugiau — jie suima į savo rankas pasaulio gėrybes — pinigus, prekybą, pramonę, spaudą ir kitas galybes. Mes lietuviai žymiai daugiau nuveikiam kada prisilaikome vienybės. Su liūdesiu turime konstatuoti, kad paskutiniais laikais mūsų organizacinis judėjimas ir tautinė veikla gerokai sumažėjus. Vaidinimų, koncertų, prakalbų, paskaitų jau pasitaiko tik didesnėse kolonijose. Nutautėjimo banga nešia mūsų jaunimą toliau ir toliau nuo lietuvystės, nuo tėvų kalbos ir gražių papročių.

Dvasios ir kūno skurdžių niekas negerbia. Paniekos užsitarnausim, jei nesugebėsim išlaikyti savo tautybės ir mūsų dvasinės kultūros. Nepagirs mus ir tie, kurių bangose mes sunyksime.

Prisilaikydami vienybės sustiprinsime mūsų organizaciją, užkirsime kelią jaunuomenės nutautėjimui.

Stokime patys po Susivienijimo vėliava ir traukime kitus.

VINCUI T. KVETKAI 70 METŲ

VINCAS T. KVETKAS

Šių metų sausio 27-tą ilgametis LRKSA sekretorius ir visuomeninininkas Vincas T. Kvetkas sulaukė 70 metų amžiaus.

Sukaktuvininkas gimė 1894 m. sausio 27, Wilkes-Barre, Pa. Sūnus mirusių Vinco ir Marijonos Savickaitės Kvetkų.

Sukaktuvininko veikla yra šakota, įvairi. Apie tai tekalba patys faktai ir darbai.

Jis buvo vienas iš Lietuvių Jaunų Vyrų Draugijos, Pittstone, Pa., organizatorių. Draugija buvo įsteigta 1912 m. birželio 16, o 1917 m. gruodžio mėnesį draugija įsijungė į LRK Susivienijimą ir gavo 188 kuopos numerį.

Jis buvo pirmosios Wyoming klonio Lietuvių Dienos iniciatorius ir oganizatorius. Ta diena įvyko 1914 m. liepos 16 Valley View Parke. Jis taipgi buvo trečios ir penktos W.K. Lietuvių Dienų rengimo komiteto pirmininkas.

Jo veikla Kat. Susivienijime: narys nuo 1917 m.; už darbus ir nuopelnus 4-tos Penna apskrities gerovei 1926 metais kuopų atstovų susirinkime apdovanotas 50 dolerių dovana; 1924 metų seime, Shenandoah, Pa., išrinktas iždo globėju ir šiose pareigose darbavosi 10 metų; 1934 m. seime, Newark, N.J., buvo išrinktas Susiv. iždininku — ištarnavo 4 metus; 1938 m. seime, Pittsburgh, Pa., išrinktas Susiv. sekretorium ir šiose pareigose darbuojasi po šiai dienai. Eidamas viršininkų pareigas yra iškėlęs daug praktiškų sumanymų ir planų organizacijos gerovei.

Tautinės ir politinės veiklos rekordai: kaip Pirmojo Pasaulinio karo veteranas, vadovavo Amerikos Legiono Postui 132 Wilkes-Barre, įsigyjant puikias patalpas-namą; Antrojo Pasaulinio karo laiku ir karui pasibaigus buvo Luzerne apskrities civilinės apsaugos organizacijos direktorius; 1945 m. Amerikos Lietuvių Tarybos buvo pasiųstas į Jung. Tautų steigiamąją konferenciją San Francisco Calif., kaip lietuvių delegacijos narys sekti konferencijos darbus; lietuvių respublikonų partijos vadovai, įvertindami jo veiklą, 1952 m. išrinko jį lietuvių respublikonų komiteto pirmininku ir užimdamas šią vietą jis daug pasidarbavo telkiant paramą pravesti Kongrese Kersteno rezoliuciją ištirti Lietuvos, Latvijos ir Estijos pavergimą ir Sovietų vykdomus genocidinius darbus; Am. Lietuvių Tarybos iždo globėjo pareigas eina nuo 1950 metų.

Prie aukščiau suminėtų dar galėtume priskaityti eilę kitų darbų ir nuopelnų.

1926 m. V.T. Kvetkas vedė Katrę Kižytę iš Pittston, Pa. Jiedu išaugino ir išmokslino sūnų Vincą,Jr., ir dukterį Elaine. Sūnus, duktė ir jų šeimos taipgi yra Susivienijimo nariais.

1960 m. rugpiūčio mėnesį, Scrantų vyskupui J.D. Hannan, D. D., rekomenduojant, Popiežius Pijus XII-sis Vincą ir Katrę Kvetkus pakėlė Šventojo kapo ordino vyčiais (Knights and Ladies of the Equestrian Order of the Holy Sepulchre of Jerusalem).

Sukakties proga linkime ilgiausių metų ir sekmės ateities gyvenime ir darbuose.

LRKSA Direktorių Tarybos susirinkimas

Metinis LRKSA Direktorių Tarybos susirinkimas įvyks 1964 m. vasario 17-19 d.d., centro įstaigos patalpose, Wilkes-Barre, Pa.

Prasidės pirmadienį, vasario 17, 11 val. ryto.

Visi Direktorių Tarybos nariai kviečiami susirinkime dalyvauti. Turėsime peržiūrėti finansinius ir kitus raportus, taipgi apsvarstyti aktualius organizacijos reikalus.

Susivienijimo veikėjai, kuopų viršininkai ir nariai, turintys naudingų sugestijų ir sumanymų, ypatingai naujų narių įrašymo reikalais, siųskite centro įstaigos adresu.

Leonardas Šimutis
prezidentas

MŪSŲ JĖGOS IR LĖŠOS KOVAI UŽ LIETUVOS LAISVĘ

Netrukus visi lietuviai patriotai minės didžiąją lietuvių tautos šventę — Vasario 16 —46 metų Lietuvos nepriklausomybės paskelbimo sukaktį. Laisvame pasaulyje lietuviai ją minės viešai, okupuotoje Lietuvoje minės mūsų broliai skausmo prislėgti savo mintyse ir širdyse. Okupanto durtuvas jiems neleis nei žodžio pratarti.

Minėdami tą sukaktį, kiekvienas žvelgiame ateitin su viltimi, kad ateis laikas, kada šią reikšmingą dieną galima bus su džiaugsmu švęsti nepriklausomoje, demokratinėje Lietuvos valstybėje.

1940 m. birželio mėn. 15 d. rusiško bolševiko atimta Lietuvai laisvė privalo būti grąžinta.

Kiekvieno lietuvio šventa pareiga prisidėti galimomis priemonėmis ir būdais priartinti Lietuvai laisvę. Tačiau žinodami laisvinimo sunkumus, nepamirškime, kad vien tik vilčių ir žodžių nepakanka. Reikia daug ryžto, darbo ir lėšų užsibrėžtam tikslui atsiekti.

Amerikos Lietuvių Taryba per eilę savo veiklos metų, remiama plačios amerikiečių lietuvių visuomenės, dėjo ir deda visas pastangas, kad Lietuvos klausimas būtų JAV administracijos ir kongreso nepamirštas ir kellamas tarptautiniame politikos forume.

Tų pastangų dėka Vasario 16 kiekvienais metais paminima Kongrese. Eilė senatorių ir kongresmanų duoda savo pareiškimus ir atnaujina pažadą padėti Lietuvai laisvę atgauti. JAV prezidentai ir valstybės sekretoriai metai iš metų pabrėžia Lietuvos okupacijos nepripažinimą. Mūsų šalies sostinėje reziduoja teisėtas Lietuvos atstovas. Altas morališkai ir finansiškai remia Vyriausiojo Lietuvos Išlaisvinimo Komiteto darbus ir atlieka kitus svarbius Lietuvos byloje veiksmus. Turėdami savo pusėje eilę valstybės vyrų užtarėjų ir aukščiausios krašto administracijos pritarimą, negalime likti pasyvūs.

Šiais metais ypatingai išvystikime savo veiklą ir tęskime ją, iki Lietuva bus laisva.

Birželio mėnesį Altas rengia didžiąją demonstraciją už Lietuvos išlaisvinimą — šaukia JAV sostinėje Washingtone Amerikos lietuvių kongresą. Tuo pat laiku numatomas ir lietuvių akademinio jaunimo sąskrydis. Ruoškimės iš anksto rimtai dalyvauti.

Pavergtų kraštų laisvei ginti Baltijos tautų organizacijos— estai, latviai ir lietuviai sudarė bendrąją pabaltiečių komitetą, kuris visą laiką būdi ir dirba bendrais pavergtų Baltijos tautų reikalais. Amerikos Lietuvių Taryba yra nuolatiniame ryšy su reikalingomis įstaigomis Lietuvos reikalam ginti.

Amerikos Lietuvių Taryba yra žymiai praplėtusi informaciją apie Lietuvos padėtį ir mūsų tautos pastangas išsilaisvinti. Pernai išleido dvi informacines knygeles anglų kalba ir jas plačiai paskleidė amerikiečių tarpe. Šiemet ji yra pasiryžusi išleisti daugiau tokių leidinių ir atspausdinti kelis šimtus tūkstančių egzempliorių, kad juos paskleistų pasaulinėje parodoje New Yorke, bendradarbiaujant su tos parodos lietuvių komitetu.

Akivaizdoje okupanto daromų pastangų įvairiai mūsų darbą kliudyti, privalome su didesniu ryžtu ir pasiaukojimu stoti į kovą prieš smurtą, melą mūsų žmonių kankinimą ir kitas okupanto niekšybes.

Iš okupuoto krašto, pavergėjo alinamo ir kankinamo, kaskart ateina vis blogesnės žinios ir pagalbos šauksmai įvairiais keliais.

Būdėkime kovoje dėl Lietuvos laisvės!

Minėkime Lietuvos nepriklausomybės sukaktį ir stokime į besąlyginę kovą okupacijai pašalinti!

Tenelieka nei vieno Lietuvio, neatidavusio savo įnašo šventam Lietuvos vadavimo darbui. Būkime kiekvienas visą laiką garbingų kovotojų dėl savo tėvų žemės laisvės eilėse!

Amerikos Lietuvių Tarybos Valdyba

NICOSIA, CYPRUS. Vasario 6-tą šešias valandas užsitęsusiose kautynėse žuvo 7 turkai ir 4 graikai; graikai išdegino turkų apgyventą kaimą.

(E) Iš Vienos pranešama, kad sausio mėn. pradžioje atvykę į Austriją su čekų turistų grupe šeši jos dalyviai sausio 4 d. kreipėsi į Vienos policiją ir pasiprašė azilio teisės. Pavardės pasirinkusių laisvę nebuvo paskelbtos.

PREZIDENTAS IR R. KENNEDY, kuris eąąs taikomas kandidatu į viceprezidentus.

"GARSAS"
Published monthly by
LITHUANIAN ROMAN CATHOLIC ALLIANCE OF AMERICA
910 Willoughby Avenue, Brooklyn 21, N. Y. • Tel. GLenmore 5-7281
Second Class Postage Paid at Brooklyn, N. Y., Post Office
Editor — Matas Zujus
P. O. Box 32 (71-73 So. Washington Street), Wilkes-Barre, Pa.
Subscription $2.00 per year • Advertising Rates on Application
Raštus (straipsnius ir korespondencijas) redakcija talso savo nuožiūra
Nespausdintus raštus grąžina tik patiems autoriams prašant

VASARIO 16-sios PROGA

Dvidešimt ketvirtą kartą Lietuvos nepriklausomybės šventę minime rūstaus gedulo ženkle. Tik Amerikoje ir kituose laisvuose kraštuose gyvenantys lietuviai gali be jokių varžymų, be jokios baimės šią brangią mūsų tautos šventę minėti. Pačioje Lietuvoje raudonasis okupantas už mažiausią demonstraciją baudžia kalėjimu arba Sibiru.

Lietuvą ištisus šimtmečius malė trijų kaimynų girnos— vokiečių, rusų ir lenkų. Kiekvienam iš jų rūpėjo lietuvių sąskaita praplėsti savo teritorijas, padidinti savo gyventojus. Ir vieni ir kiti visaip niekino, žemino lietuvius, jų kalbą vadindami mužikų kalba, nors ta kalba yra viena seniausių ir gražiausių kalbų pasaulyje, ką taip aiškiai pripažįsta įžymiausi kalbininkai ir pasaulio mokslininkai. Minėti kaimynai taip toli buvo nuėję, kad lietuvių tautą jau laikė beveik mirusia, kurios liekanoms skyrė vietą muziejų lentynose. Bet čia, anot rašytojo-poeto Jakšto, "Dievas stebuklą padarė — kilo iš grabo lietuviai... Jie veikia kovoja už lietuvystės idėją".

Pirmasis pasaulinis karas, pavertęs Lietuvos kraštą griuvėsiais ir pelenais, davė galimybės šimtmečių svajonėms ir troškimams išsipildyti anksčiau, negu tikėtasi. Prieš karą patys drasiausi patriotai netikėjo, kad milžiniška caristinė Rusija subyrėtų ir duotų progą nedidelei tautai įgyti pilną laisvę ir nepriklausomybę. Vienok karui einant prie užbaigos tos galimybės atsirado. Didžiulė Rusija susmoko, vokiečiai karą pralaimėjo ir iš griuvėsių ir pelenų pakilo laisva ir nepriklausoma Lietuva. Kaip tie biblijiniai izraelitai, pasprukę iš Egipto nelaisvės, taip lietuviai, pajutę galimybę nusikratyti vergovės retežių, viena ranka ėmėsi atstatyti apiplėštą išdegintą tėvynę, kita ranka kietai apgniaužę ginklą gynė ją nuo gobščių priešų.

Vasario 16-tosios aktas uždegė visus lietuvius. Pasiryžimui ir pasiaukojimui ribų nebuvo. Negausingi ir menkai ginkluoti gynėjai, laisvės dainas dainuodami, išgrūdo lauk golcininkus vokiečius, raudonuosius bolševikus ir godžius lenkus besikėsinančius į lietuvių žemę ir jų laisvę.

Atstačius laisvą ir nepriklausoma valstybę, tauta ėmėsi kūrybinio darbo. Dvasinė, kultūrinė ir mokslinė pažanga ėjo dideliais šuoliais. Ką kitos tautos kūrė per šimtmečius, lietuviai, nusimetę vergijos retežius, jas stengėsi prisivyti dešimtmečiais. Sumaniai sutvarkytas pinigas (litas) padėjo tvirtą pagrindą šalies ekonominiam vystymuisi. Kone visą pasaulį užgulusi depresija ir nedarbas neįstengė iškreipti ir palaužti lito tvirtumo ir šalies ekonominės pažangos. Miestai ir miesteliai valėsi nuo užsilikusių lušnų ir puošėsi naujais gražiais pastatais; į žemę sukniubę šiaudinės baklūžės, tos baudžiavos ir pavergimo liudininkės, užleido vietą šviesioms patraukliems pirkioms ir kitiems gražesniems pastatams. Įvestas visuotinis švietimas. Visi vaikai, neišskiriant vargingiausių tėvų, turėjo lankyti mokyklą nuo 4 iki 6 metų, atsižiūrint rajonų: kur buvo turtingesni — ten privalomas mokyklos lankymas buvo ilgesnis. Taipgi plito aukštesnis mokslas ir menas.

Bet štai užėjo naujos audros. Pirmiausia bolševikų okupacija, vėliau nacių okupacija, žiaurus modernusis karas ir vėl raudonųjų okupacija iškreipė Lietuvos gyvenimą. Mūsų broliai ir sesės Lietuvoje pergyveno ir tebepergyvena baimę, plėšimus, trėmimus, koncentracijų lagerius, kalėjimus ir žudymus. Šimtai tūkstančių vyrų, moterų, vaikų ir kūdikių atplėšti iš savo vietų, iš gimtojo krašto buvo išblaškyti ir po šiai dienai tebeblaškomi po plačiosios Rusijos užkampius. Ši nauja Golgota suardė daug šeimų, daug taurių lietuvių be laiko nuvarė į šaltus kapus, daugelio kūnai ilsisi Pavolgio srityse, šaltojo Sibiro tundrose. Kiti dar ten teberaudoja poeto Vienažindžio žodžiais —"Kažin ar grįšiu, gal ten supūsiu žieminio gudo pusėj. O jei su grįšiu savo šalelėn ašarėlėm papluksiu... Gal visa mano širdies paguoda bus ant šaltų kapelių".

Raudonieji okupantai geležine savo ranka tebelaiko prislėgę visą Lietuvos gyvenimą. Jie visokiomis priemonėmis labai stengiasi įsistiprinti Lietuvoje. Lietuvos jaunimas prievarta grūdamas į Vorkutą ir kitus tolimus Rusijos užkampius, o į nusavintas Lietuvos žemes sodinami burliokai ir kiti svetimtaučiai. Betgi okupacija nesitęs amžinai. Kruvini agresoriai plaka pavergtas tautas, bet dar skaudžiau nusiplaks save. Nekaltųjų kraujas šauklasi Dangaus atmonijimo. Visa jų galybė ankščiau ar vėliau susmuks, kaip susmuko kitų pasaulio galiūnų ir pavergėjų, o pavergtoms ir kankintoms tautoms išauš naujas skaidrus rytojus.

Vasario 16-tos aktas buvo ir bus Lietuvių tautai kelrodis. Jis aiškiai nustato tautos troškimą turėti laisvą nepriklausomą demokratiniais pagrindais sutvarkytą Lietuvos valstybę.

Mes, Amerikos lietuviai, minėdami Lietuvos šventę, pasiryžkime didesne energija ir pasiaukojimu darbuotis ir kovoti už išlaisvinimą. Neužmirškime mūsų tautos poeto Maironio raginimų — "Prižadinkim vitį ir stokim į darbą neišsukę giedros".

Ankščiau ar vėliau Lietuva prisikels.

KONGRESMANAS GLENARD P. LIPSCOMB (R.—Calif.), JAV-bių Kongrese rezoliucijų Lietuvos byloms reikalu pradininkas, bus pagerbiamas Kalifornijos pabaltiečių vasario 15 Los Angeles mieste.

GAINESVILLE, FLORIDA. Vasario 3-čią South Central Airline lėktuvo heliumėje žuvo 10 asmenų. Vos pakilęs oran lėktuvas paskendo liepsnose ir degantis nukrito ant žemės.

TURIME TĘSTI KOVĄ PARTIZANINIU PASIŠVENTIMU IR ATKAKLUMU

Antroje Vilko pirmininko prof. Mykolo Krupavičiaus žodis

Lietuvos valstybės politiniam susiorganizavimui jau yra sukakę daugiau kaip 1,000 metų. Buvusi galinga valstybė, sumušusi kryžiuočius, vėliau atitekusi Rusijai Lietuva tris kartus buvo sukilusi prieš rusus. Deja, sukilimus numalšinus Lietuvai liko garsios praeities prisiminimai.

Tačiau siekti nepriklausomybės Lietuva nenustojo, nors už tai turėjo brangiai mokėti kalėjimais, trėmimais ir gyvybėmis. Tai jai pavyko pasiekti tik 1918 metais. Ta laisve Lietuva džiaugėsi trumpai, nes II Didžiojo karo metu ji vėl buvo okupuota pradžioj Maskvos bolševikų, paskui hitlerinio Berlyno, paskui vėl bolševikų. Ta jų okupacija tęsiasi ligi šiol. Okupantas galingas. Tūkstančio nepriklausomybės metų Lietuva to neišsigando. Ji pasirengė ilgai organizuotai kovai su raudonuoju okupantu. Visa politiniai organizuota į partijas Lietuva sukūrė Vyriausiąjį Lietuvos Išlaisvinimo Komitetą. Jis specialiu manifestu prisistatė tautai ir paskelbė jai savo tikslus ir uždavinius.

Okupantai Lietuvai padarė neapskaičiuojamų nuostolių ir neatitaisomų skriaudų. Okupacijos metu gyventojų skaičius su mažėjo visu trečdaliu, penkiose Romos katalikų vyskupijose pasiliko tik vienas vyskupas, kunigų skaičius jau dabar yra sumažėjęs 45 proc., kunigų seminarija pasiliko tik viena (ir į ją galima priimti mažai klierikų), bažnyčios uždaromos. Lietuvos sostinėje iš 40 bažnyčių pasiliko tik 7. Tas bėdą atsitiko ir su kitomis religijomis. Iš ūkininkų atėmė visą turtą ir juos pavertė skurdžiu proletariatu. Vakarai naikinamos tautos šauksmo negirdi ir nemato.

"Visi žmonės sukurti lygiais. Jiems Kūrėjo yra duotos kai kurios neperduodamos teisės. Tarp jų yra gyvenimas, laisvė ir laisvės siekimas". Tai JV prezidento Jeffersono deklaracijos šventi žodžiai. Nemažiau brangus ir dabartinis JV pasauliui skleidžiamas šūkis: "Liberty for all!"

Šie skambūs ir visiems brangūs žodžiai turėtų būti įgyvendinti ir Lietuvoje. Tegul juos vykdo ir tie, kurie juos taria.

Lietuviai partizanai 15 metų ginkluoti kovojo su bolševikiniu okupantu. Pastikę vienų-vieni, jie nenusiminė — jie su daina lūpose "Lietuvis laisvę pamilęs, nekęs retežių kruvinų", tęsė kovą. Ta daina nutilo tik tada, kai okupantas paskutinį partizaną paskandino jo paties kraujuose. Mums tenka jų kovą tęsti toliau tokiu pat pasiškentimu ir atkaklumu, nes tikime, kad Dievas ne šiandien tai ryt padės ir mums atgauti Jo duotas "visiems žmonėms ir tautoms teises į gyvenimą, laisvę ir laimės siekimą", kurias iš mūsų išplėšė bolševikai, ir Jo laiminami atkursime vėl laisvą ir nepriklausomą Lietuvą. Lietuvių tauta nepasidavė ir nepasiduos. **Elta**

TAUTOS FONDO ATSIŠAUKIMAS

Lietuviai,

Mūsų brangioji tėvynė Lietuva šventai tebetiki, kad laisvasis pasaulis, jausdamas pavojų savo laisvei, padės mums kovoje prieš pavergėją iki atgausime laisvę ir nepriklausomybę.

Laisvajame pasaulyje esantiems lietuviams kovoje prieš pavergėją vadovauja Vyriausias Lietuvos išlaisvinimo Komitetas (VLIKas). Jo uždaviniai yra nepaprastai sunkūs ir komplikuoti.

Efektingai kovai už laisvę vesti yra reikalingi ir pinigai, kurių nei cento iš svetimųjų negauname. Tad turime patys iš savo sunkaus uždarbio dalį atiduoti, kad laisvinimo darbai nei kiek nesuslipnėtų. Didžioji dalis sukeltų lėšų eina šioms kovos priemonėms vesti:

a. RADIJUI. VLIKas naudojasi žinių perdavimui į pavergtą tėvynę lietuviškai per Romos, Madrido ir Vatikano radiofonus. Okupantas nepaprastai bijo tiesos žodžio iš laisvojo pasaulio ir įvairiausiais būdais prieš siuntinę kovoja. Tačiau nei grasinimai nei bausmės nuo slapto žinių klausymo neatbaido. Mes turime dar labiau stiprinti ryšius su pavergtąja tėvyne oro bangomis kas kelia ten lietuvišką dvasią ir duoda daugiau vilčių.

b. ELTOS BIULETENIAMS. VLIKas informacijos tikslu leidžia biuletenius lietuvių, vokiečių, anglų, italų ir ispanų kalbomis. Tie biuleteniai yra siunčiami draugiagų kraštų politikam, žiurnalistam, visuomeninkams, mokslininkam, spaudai ir kt. Tie biuleteniai yra svarbūs, labai vertinami ir labai daug prisideda prie laisvinimo kovos.

Tautos Fondas yra VLIKo padalinys. Jis rūpinasi lėšų telkimu, kad kova už tėvynės laisvę būtų ne tik tęsiama, bet ir suaktyvinta. Todėl ir šiais metais Tautos Fondas laukia Jūsų aukos, kuri yra nepaprastai reikalinga. Jūsų auka palengvins kovą ir sustiprins tėvynei Lietuvai kelią į laisvės rytojų.

Savo auką malonėkite siųsti Tautos Fondo atstovybėms ar įgaliotiniams. J.A.V. savo auką, Vasario 16-sios proga, siųskite ALTui per jo skyrius, kadangi ALTas piniginiai remia VLIKo veiklą. Gi visuose kituose kraštuose malonėkite piniginę auką siųsti Tautos Fondo atstovybėms. Norintieji savo auką įteikti betarpiai Tautos Fondui, prašome siųsti šiuo adresu:

64-14 56th Road
Maspeth, New York 11378

Tautos Fondo Valdyba

New York, 1964 sausio mėn.

HAGA. Olandijos princesė Irena perėjo į katalikų tikėjimą ir susižiedavo su Ispanijos sosto pretendentu princu Carlos de Borbon Y Parma. Spėliojama, kad Irena dėl "šventos ramybės" atsisakys nuo teisių sostą užimti. Pirmą vietą, kaip kandidatė į sostą, turi jos vyresnė sesuo princesė Beatrix

FREEPORT, Ill. Sausio 19tą automobiliaus nelaimėje žuvo šeši asmenys, kiti penki sužeisti, kaikurie sunkiai.

PAMINKLAS KAUNE ŽUVUSIEMS KOVOSE UŽ LIETUVOS LAISVĘ
Prie šio paminklo nepriklausomybės laikais įvykdavo įspūdingos patriotinės iškilmės.

PRELATAS MYKOLAS KRUPAVIČIUS,
vienas iš žymiausių Lietuvos respublikos kūrėjų, antrasis Vyriausio Lietuvai Išlaisvinti Komiteto pirmininkas (Nuotrauka iš Steigiamojo Seimo laikų).

LIETUVOS ISTORIJA
PAGAL MARKSISTŲ POZICIJAS

Vilniuje pasirodžius II-jam "Lietuvos TSR istorijos" tomui (nuo 1861-1917 m., 496 psl.) apie tos, pagal marksistinį kurpalių sukirptos istorijos teiginius itin palankiai atsiliepė marksistinės istorijos specialistas R. Šarmaitis (plg. "Komunistą", nr. 10). Autorių buvo bent keliolika (tarp jų pvz. P. Girdzijauskienė, E. Griškūnaitė, B. Pranskus). Pakaktų ir vieno žiugždos pavardės suprasti tos istorijos "dvasią" ir jos "marksistines pozicijas".

Lietuvos "istorikams" (o jų užnugaryje ir — partijai) knietėjo savaip nušviesti ypač 1905-1907 ir vėlesnius įvykius. (Būdinga, kad šiame tome įvykiai "nušviečiami" tik ligi 1917 m. Aišku, komunistams teks ilgokai palaužyti galvą, kaip "iš marksistinių pozicijų" ir visiems" įtikinamai" įvertinti Lietuvos nepriklausomybės paskelbimą, savanorių kovas su bolševikais ir t.t.. Jie, ilgai ruošę tą mozaikinę "istoriją", piktinosi, kad tiek Šapoka, tiek V. Daugirdaitė-Sruogienė vis "apeidavo klausimą" apie klasinį Lietuvos gyventojų pasiskirstymą, tad jie buvo "neobjektyvūs", nes buvusiuose įvykiuose nuo 1905 ir nuo 1918 m. jie radę "vien nacionalinę rusų ir lietuvių kovą".

Pagal Šarmaitį dabar lietuvių tautos istorija esanti jau nušviesta... objektyviai, nes tie keliolika, Žiugždos vairuojamų autorių, visus įvykius nagrinėję glaudžiame ryšyje su visos Rusijos ir kitų šalių įvykiais ir, svarbiausia, pasiremdami tomis "marksistinėmis tradicijomis".

O ką gi tie "istorikai" dabar parodė? Dabar jie išaiškino, kad 19 amž. antroje pusėje susidariusi "lietuvių nacija" buvusi "buržuazinė nacija" Toliau teigiama, kad priešingai Sruogienei spaudos draudimas (1865-1904) palietęs ne tik lietuvius, bet ir baltarusius, ukrainiečius, Vid. Azijos tautas.

Marksistiniai rašą istorikai nepatenkinti, kad lietuvių istorikai "visaip idealizavę "Aušros", "Varpo", "Tėvynės Sargo" veikėjus ir J. Basanavičiaus, J. Šliupo, V. Kudirkos, J. Tumo-Vaižganto ir kt. veikloje jie terado nuopelnus tik.... literatūros ir kultūros srityse.

Pagal tą "istoriją" ir tai raudona gija vis besikartojąs teiginys, "tikraisiais kovotojais" už lietuvių tautos laisvę buvę revoliucionieriai marksistai. Kaip savotiškai, iškreiptai nušviečiama įvykiai, pakanka pažvelgti į Šarmaičio pateiktą "istorikų" įvertintą 1905 m. Didįjį Vilniaus Seimą. Aišku, Šarmaitis teisus, kad dabartiniai autoriai įvykius nušvietė "visiškai naujai". Taigi, dabar teigiama, kad iš 2,000 dalyvių buvę daug valstiečių, žemės ūkio darbininkų, bet nebuvęs kviestas miesto proletariatas. Nebuvusi tinkama vadovybė, o prezidiume sėdėję "klerikalai, liberalai ir socialdemokratas oportunistas S. Kairys" (dar prezidiume buvo Dr. J. Basanavičius, Pr. Būčys, A. Smetona ir J. Stankūnas — E.) pasistengę pravesti tokius nutarimus, kuriuose nebuvę "revoliucinio turinio". Aiškinama, kad "apie 30 kalbėtojų" reikalavę konfiskuoti dvarininkų žemes ir pan. O tikrovėje, pgl. M. Biržiškos liudijimą, nors Seime ir būta triukšmo, tačiau jis buvo priėmęs nutarimus dėl autonomijos, lietuvių kalbos valsčiuose. Tuo būdu revoliucionieriai bei "tikrieji kovotojai" buvo atsidūrę mažumoje.

Reikia manyti, kad išskyrus velionį A. Šapoką, mūsų istorikai laisvajame pasauly sugebės reikiamai įvertinti tą sumarksistintą Lietuvos praeities įvykių bei jų priežasčių aprašymą. Juo labiau tikėtina, kad ir pavergtos Lietuvos gyventojai tą "istoriją" palaikys jiems partijos brukamu agitaciniu šlamštu. **Elta**

MIRĖ PROF. MATAS KRIKŠČIONAS

CHICAGO. Vasario 7-tą mirė profesorius Matas Krikščiūnas, 78 metų amžiaus. Palaidotas vasario 10-tą iš Šv. Kryžiaus bažnyčios šv. Kazimiero kapinėse.

Velionis buvo gimęs 1886 m. gruodžio 31 d. Ašmintos kaime, Prienų valsčiuje, Marijampolės apskrity. Mokėsi Marijampolės gimnazijoj ir Petrapilio universitete, kurį baigė 1915 m. Mokytojavo Rusijoj ir Lietuvoj, ėjo ir kitas atsakomingas švietimo pareigas. 1942-1944 m. buvo Vilniaus pedagoginio instituto vyriausias lektorius ir direktoriaus pavaduotojas.

Į JAV atvyko 1950 m. Daugelio švietimo ir kult. ūrinių organizacijų vadovas ir narys.

Paliko žmoną, dukterį, žentą ir kitus artimuosius.

LIETUVIŲ DIENA JAV KONGRESE

Šiemet Lietuvos Nepriklausomybės minėjimas Kongrese įvyks vasario 17 d. Senate minėjimą praves senatorius Thomas Dodd iš Connecticut, gi Atstovų Rūmuose — kongresmanas Daniel J. Flood.

Kun. J. Matutis, lietuvių parapijos klebonas New Haven, Conn., vasario 17 d. senato posėdį pradės malda už Lietuvą.

Kun. Edvardas Abromaitis, Šv. Kryžiaus parapijos klebonas, Chicago, Ill., maldą už Lietuvą atkalbės pradedant posėdį Atstovų Rūmuose.

ALT Biuras

WINSTON-SALEM, N. C. Sausio 19-tą tvenkiny prigėrė penki vaikai, kurių amžius nuo 7 iki 9 metų.

KAN. PROF. F. KEMĖŠIO MIRTIES 10 METŲ SUKAKTIS

A. A. KAN. F. KEMĖSIS

Sausio 21 sueina dešimts metų, kai Sibiro kankinio mirtimi užbaigė savo amžių **prof. kan. Fabijonas Kemėšis,** Lietuvių Darbininkų Sąjungos (LDS) ir jos laikraščio Darbininko steigėjas ir vyriausias redaktorius. Ilgame jo amžiuje ir visoje grandinėje jo religinės, tautinės ir socialinės veiklos darbuose tai tik vienas žiedas. Vienas iš daugelio jo palikimų Amerikoje ir Lietuvoje. Tuos du kraštus — savo gimtąją tėvynę ir emigracinę Lietuvą — buvo sujungęs it koks tiltas, nors Amerikoje be pertraukos yra gyvenęs tiktai vienuolika metų (1913-1924). Čia velionies veikla sutapo su pirmuoju pasauliniu karu ir Lietuvos atsikūrimu, o Lietuvoje— su prieškariniais caro laikais ir ilgu Nepriklausomos Lietuvos laikotarpiu. Jis priklauso tai mūsų kartai, kuri dėl laisvos Lietuvos kovojo, ją kūrė, jai gyveno ir dėl jos mirė.

Naujos gadynės kunigas

Fabijonas Kemėšis buvo aukštaitis nuo Aluntos, gimęs dar spaudos draudimo laikais (1879), anksti netekęs tėvo (1891), kuris visą savo šeimą buvo padaręs lietuvybės židiniu ir persunkęs kovos dvasia už lietuvišką raštą ir žodį. Ėjęs mokslus Palangoje, Liepojoje ir Kauno kunigų seminarijoje, kunigu buvo įšventintas 1902. Seminarijoje degė tokia pat lietuviška dvasia, kaip ir namie, tik Kaune susidūrė ne tiek su rusų žandarais, kiek su seminarijos lenkintojais. Inspektorius kulvarta Ks. Kriškijonas, latvis dėjęsis lenku, grasė mesti "Velniška reikalą" (szatanską sprawą): lietuvybę ir "socializmą"... Taip buvo vadinamas gilinimasis į popiežiaus Leono XIII socialines enciklikas, sprendusias ano meto opias socialines problemas krikščioniškoje šviesoje. Socialiniai klausimai kun. F. Kemėšiui rūpėjo visa jo gyvenimą. Jis priklausė tai naujai Lietuvos kunigų kartai, kuri ryžosi būti lietuviška, patriotiška, demokratinė ir, sakytume, liaudinė, arba tokia, kokie buvo lietuviško kaimo žmonės. Su jais ir jiem dirbti, aukotis, šviesti — buvo kun. F. Kemėšio jaučiamas pašaukimas.

Organizacinio darbo sraute

Būdamas vikaru Tauragėje, Subačiuje, Vabalninke, kun. F. Kemėšis organizavo draugijas ir chorus, rengė lietuviškus vakarus, steigė kooperatyvus, lavino pradžios mokyklom mokytojus, kūrė skaityklas, suaugusiųjų kursus, ragino mokytis amatų, imtis prekybos, verslo. Seniem klebonam tai atrodė "nekunigiškas rūpestis"... Jaunam gi vikarui, kuris gerai suprato Lietuvos švietimo ir kultūrinio kilimo reikalą, tai buvo pareiga — krikščioniškas ir lietuviškas apaštalavimas, kova su tamsa ir skurdu, atsilikimu ir girtybe. Jei "šviesa šviečia tamsybėje", kaip sakoma Evangelijoje, tai ji turinti sušviesti visame gyvenimo plote, ne vien žvakute prie altoriaus.

Kun. F. Kemėšis dar buvo įsijungęs į visas ano meto centrines organizacijas, kurios tik rūpinosi Lietuvos švietimu—Šv. Kazimiero, Ryto, Saulės, Lietuvos Mokslo Draugijos, Blaivybės, Vilties... Vilniuje būdamas dirbo ir Vilties laikraščio redakcijoje. Daug rašė jam rūpimais klausimais. O kadangi jam ypač rūpėjo tautiniai bei socialiniai reikalai, tai parūpo ir caro žandaram bei senų dar tradicijų dvasinei vyresnybei, kad jaunam kunigui būtų prikirpti sparnai. Jis tada nuplasnojo į laisvės šalį.

Amerikos lietuvių motoras

Ameriką pasiekė per Škotiją, kur vienerius metus redagavo Išeivių Draugą (1913). Chicagoje dvejais atvejais redagavo Draugą (1914, 1917), vikaravo Dievo Apvaizdos ir šv. Jurgio parapijose, studijavo Loyolos universitete. Jo iniciatyva arba parama susikūrė keletas draugijų ir laikraščių: Labdarų Sąjunga, Moterų Sąjunga su "Moterų Dirvos" laikraščiu, Darbininkų Sąjunga su "Darbininku", "Garsas", "Vytis", Amerikos Lietuvių Taryba, Tautos Fondas ir k. Daug padėjo Lietuvos vyčiam: kūrė naujus skyrius, chorus, dramos ratelius, bibliotekas. Būdamas klebonu Detroite, įsteigė šv. Jurgio parapijos mokyklą, pastatydino jai namus. Bostone gyvendamas, daug energijos paskyrė LDS skyriam organizuoti, "Darbininkui" leisti, namams pirkti. Katalikų universitete Washingtone toliau studijavo ekonominius mokslus ir juos baigė daktaro laipsniu (1924).

Amerikinėje veikloje kažkas iš kunigų jį pavadino "motorų degikliu"; įžiebia, įkaitina, įjudina ir palieka suktis. Metasi į kitą sritį. Kaip ir Lietuvoje, norėjo visus išjudinti, nes tik tuo būdu esą galima lietuviais išlikti ir savo tėvynei gero atnešti. Lietuvos atsikūrimo metu yra daug dirbęs lėšas telkdamas ir rūpindamasis Lietuvos pripažinimu (1918 delegacija pas prez. W. Wilsoną). Lietuvon grįžo 1924.

Akademijoje ir visuomenėje

Grįžęs Lietuvon, kan. F. Kemėšis visą laiką profesoriavo Dotnuvoje Žemės Ūkio Akademijoje. Dėstė ekonominius mokslus bei anglų kalbą, dešim tį metų buvo bibliotekos vedėju, ėjo šv. Povilo bažnyčios rektoriaus pareigas. Iš Akademijos jį buvo atleidę bolševikai 1940-41 metais. Tada gyveno Vilniuje ir Lietuvių Mokslo Draugijos archyve rinko medžiagą savo mokslo darbam.

Prof. kan. F. Kemėšis nebu vo mokslo žmogus — užsidaręs su savo knygomis ir raštais. Dotnuvos apylinkėje organizavo jaunuosius ūkininkus, steigė kredito draugijas, kooperatyvus, amatų mokyklas. Dažnai lankydavosi Kaune. Buvo vienas iš Vilniui Vaduoti Sąjungos steigėjų, rūpinosi užsienio lietuviais, porą kartų lankėsi Amerikoje; paskutinį 1936. Dalyvavo ateitininkų, pavasarininkų, blaivininkų ir tautininkų suvažiavimuose. Jam labai knietėjo širdį, kad tautininkai ir katalikų organizacijos rastų bendrą veikimo bazę, bet tie jo geri norai ir pažintys su tautininkų valdžia teigiamų vaisių nedavė. Kas savo rankose turėjo valdžią, tas ir lėmė.

Paguoda siaube

Kan. F. Kemėšiui buvo lemta išgyventi Lietuvos laisvės sūtemas ir antrąjį bolševikų įsiveržimą. Dėl susilpnėjusios sveikatos ir nebejauno amžiaus apsisprendė iš Lietuvos niekur nesitraukti, nors savo likimą žinojo. Liko Dotnuvoje su akademiniu lietuvių jaunimu ir kai kuriais kolegomis profesoriais. Vienas iš studentų, vėliau pasitraukęs į Vakarus, taip rašo apie pirmųjų dienų siaubą, kuriame kan. F. Kemėšis parodė didelį tvirtumą:

"Visų žmonių širdyse vyravo vienintelis jausmas — baimė ir netikrumas. Tuomet kiekvieną rytą ir vakarą visi bėgo į Akademijos bažnyčią, kur prof. kun. Kemėšis laikydavo pamaldas. Jo pamokslai būdavo trumpi, bet kiekvienas žodis turėjo gilią prasmę ir daugelio širdyse paliko neužmirštami... Per savo tuos pamokslus su pora jautrių frazių iš Daukanto, Maironio ar kitų raštų, taip paveikdavo studentiją, kad visų skruostus nuplaudavo graudžios ašaros... Mačiau, kaip ašarojo ir profesoriai, dėkodami kunigui Kemėšiui prie bažnyčios durų... Ėmė linktis ne tik studentija, bet ir apylinkės gyventojai. Tai buvo savotiškas laikotarpis vadinamoje "tarybinėje" Akademijoje... Tur būt, prof. Kemėšis juto, kad bolševikai norės jį sutvarkyti, tai nepaisė nė pavojaus".

Jis stengėsi dar studentus gelbėti ir jiem patarti, kiek galėjo. "Eidamas per parką, sutikau prof. Kemėšį... Paprašė užeiti į jo butą, kur daug-daug išsikalbėjome. Aš jam viską papasakojau, o jis pareiškė, kad geriau mirti, bet nesuteršti savo sąžinės įdavinėjant kitus.. Prisiminė, kad jo padėtis esanti dar sunkesnė, nes iš jo daug reikalaujama, tačiau su mirtimi pasibaigs viskas, nes ir sveikata silpna. Atsisveikinant mane pabučiavo ir per jo skruostus nuriedėjo ašaros. Taip pat apsiverkė ir jo sesuo. Tas atsisveikinimas su tuo žymiu profesorium-kunigu buvo paskutinis, nes vėliau buvo areštuotas ir mirė kankinio mirtimi" (V. M., iš nespausdintų užrašų).

Mirė Mariinske, Krasnojarsko srityje, Sibire 1954 sausio 21.

S. Suž.
(Darbin.)

PASKUTINĖ VAKARIENĖ

JAV LB TARYBOS RINKIMAI

(JAV LB Centro Valdybos pranešimas)

JAV Lietuvių Bendruomenės Tarybos rinkimai įvyks 1964 m. gegužės mėn. 9-10 dienomis.

Rinkimai vykdomi rinkiminėmis apygardomis.

Vyriausia rinkimų komisija sudaryta Clevelande. Ją sudaro: pirm. Pranas Karalius, sekret. Vida Kasparavičiūtė ir nariai: Petras Balčiūnas, Kazys Karpius ir Zigmas Peckus. Komisijos adresas: Pranas Karalius, 3406 Beechwood Ave., Cleveland Hts. 18, Ohio.

RINKIMINĖS APYGARDOS:

A) **PIRMOJI** (Vakarų). Pirmoji JAV LB Tarybos rinkiminė apygarda apima: Aliaskos, Arizonos, Californijos, Colorado, Havajų, Idaho, Montanos, Nevados, N. Mexicos. Oregono, Washingtono, Utahos ir Wyomingo valstybes. Jose veikia šios LB apylinkės: Colorado, Los Angeles, Phoenix, San Francisco ir Seattle.

Pirmosios rinkiminės apygardos rinkimų komisiją pavesta sudaryti Vakarų (Los Angeles) apygardos valdybai.

b) **ANTROJI** (Chicagos). Antroji JAV LB Tarybos rinkiminė apygarda apima: Arkanso, Alabamos, Illinois, Indianos, Iowos Kansas, Kentucky, Louisianos, Minnesotos, Mississippi, Missouri, Nebraskos, N. Dakotos, Oklahomos, S. Dakotos, Tennessee, Texas ir Wisconsino valstybes. Jose veikia šios LB apylinkės: Omahos, Auroros, Bridgeporto, Brighton Parko, Cicero, East Chicagos, East St. Louis, Gage Parko, Grand Rapids, Kenoshos, Lemonto, Marquette Parko, Melrose Parko, Milwaukee, Rockfordo, Roselando, St. Louis, Mo., Town of Lake, Waukegano ir West Side.

Antrosios rinkiminės apygardos rinkimų komisiją pavesta sudaryti Chicagos apygardos valdybai.

c) **TREČIOJI** (Vidurio). Trečioji JAV LB Tarybos rinkiminė apygarda apima: Michigano (išskiriant Grand Rapids apylinkę), Ohio, New Yorko (vakarinė dalis su Buffalu ir Rochesteriu iki linijos Senegos ežeru), Pensylvanijos (vakarinė dalis su Pittsburghu iki linijos ties Altoona, ją įskaitant) ir W. Virginijos valstybės. Jose veikia šios LB apylinkės: Clevelando I-ji ir II-ji, Columbus, Detroito, Rochesterio, Buffalo ir Pittsburgho.

Trečiosios rinkiminės apygardos rinkimų komisiją pavesta sudaryti Detroito apylinkės valdybai.

d) **KETVIRTOJI** (Naujosios Anglijos), Ketvirtoji JAV LB Tarybos rinkiminė apygarda apima: Naujosios Anglijos, Connecticuto, Maine, Massachusetts New Hampshire, Rhode Island ir Vermont valstybes. Jose veikia šios LB apylinkės: Brocktono, Lawrence, Worcesterio, Bridgeporto, Hartfordo, New Britaino, Putnamo, Stamfordo ir Waterburio.

Ketvirtosios rinkiminės apygardos rinkimų komisiją pavesta sudaryti Bostono ir Hartfordo apygardų valdyboms.

e) **PENKTOJI** (Rytų). Penktoji JAV LB rinkiminė apygarda apima: Delaware, Floridos, Georgijos, Marylando, New Jersey, New Yorko I-ji (rytinė dalis iki linijos Senegos ežeru), N. Carolinos, Pennsylvanijos (rytinė dalis su Harrisburgu iki vidurio apygardos vakarinės ribos), S. Carolinos ir Virginijos valstybes, taip pat Virgin Island su Puerto Ricos, Washington, D.C. ir Panamos zonomis. Jose veikia šios LB apylinkės: Amsterdamo, Bushwicko, Cypress Hills, Flushingo, Great Necko, Manhattano ir Bronkso, Maspetho, New Yorko I-ji, Queens, Ridgewood White Plains, Elizabetho, Jersey City, Kearny-Harrison, Lindeno, Newarko, Petersono, Philadelphijos, Baltimorės, pietinės N. Jersey ir Wilkes-Barre.

Penktosios rinkiminės apygardos rinkimų komisiją pavesta sudaryti New Yorko ir New Jersey apygardų valdyboms.

JAV LB Centro Valdyba

ŠV. TREJYBĖS bažnyčia Kaune paversta šokių sale.

Šie metai —

LIETUVIŲ FONDO

sustiprinto vajaus metai

Lietuvių Fondas užbaigė 1963 metus su $104,000.00 kapitalu.

LF vadovybė kviečia visus lietuvius LF vajaus talkon. Subūrtomis jėgomis, su pasišventimu ir pasiaukojimu **siekime, kad LF šių metų būvyje savo narių ir kapitalu keleriopai padidėtų ir artėtų prie tokios sumos, kuri galėtų duoti 50-70 tūkstančių kasmetinių palūkanų lietuvių švietimui, mokslui ir kultūrai remti.**

Mieli lietuviai, lietuvės! Nedelskime! Kuo greičiausiai įsijunkime į LF pilnateisiais nariais ir savo paaukotais fondui įnašais tapkime realiais ir nuolatiniais lietuviškų reikalų rėmėjais. Leiskime mūsų sukrautam LF kapitalui dirbti už mus didelį darbą mūsų tautos gyvybei užtikrinti. Tą darbą ir auką padaryti mus įpareigoja mūsų pavergtoji tėvynė. Pagaliau tai mūsų, kaip gyvosios ir sąmoningos tautos dalies, yra šventa pareiga ir tautinė garbė.

Fondo vadovybė kviečia mūsų visuomenę, LB vienetus ir lietuviškas organizacijas kuo greičiausiai suorganizuoti LF vajaus komitetus tose lietuvių kolonijose, kur tokie komitetai dar nėra sudaryti.

Į LF vajaus komitetus, atsižvelgiant vietinių sąlygų, įtraukti:

1) Žinomus autoritetingus visuomenės veikėjus, dvasiškius, profesionalus, prekybininkus ir pan.

2) Didesnį skaičių pasiryžusių asmenų, kurie lankytų lietuviškas šeimas, verbuojant naujus narius į LF.

3) Spaudos darbuotojus, laikraščių redakcijų atstovus, fotografus, vietos radio valandėlių vedėjus. Jie talkininkautų vajaus vietiniam komitetui, informuodami visuomenę apie vajaus komiteto darbus ir vajaus eigą.

Visi LF vajaus komitetai, kurie jau sudaryti ir veikia, ir tie, kurie bus suorganizuoti, kviečiami savo veiklą išvystyti kuo plačiausiu mastu. Kiekviena lietuviška šeima, verslo įmonė ar įstaiga turi būti LF vajaus komiteto narių aplankyta, išaiškinta jai fondo reikšmė ir paprašyta aukos. Reikėtų paraginti mūsų gausias organizacijas ir lietuvių parapijas, kad ir jos taptų LF nariais.

Ištvermės ir sėkmės visiems LF darbuotojams!

LF adresas: 7243 So. Albany Ave., Chicago, Ill. 60629, U.S.A.

LF TARYBA LF VALDYBA
1964 m. sausio mėn. 15 d.

EASTON, PA. Metiniam 93 kuopos susirinkime išrinkta šio sąstato valdyba 1964 metams: dvasios vadas kun. J.C. Gaudinskas, pirmininkas — Mykolas Songaila, iždininkas— Pranas Ulba, finansų sekretorius — Juozas G. Bogden, 15 S. 11th str., Easton, Pa. **J.G.B.**

FEBRUARY 16th

As the 4th of July is meaningful and symbolic to all Americans, so to the Lithuanian people, the 16th of February is meaningful and symbolic.

Forty six years ago, on February 16, 1918, the Lithuanian National Council (Taryba) convened in Vilnius, the capitol city of Lithuania and proclaimed **the restoration of Lithuania's Independence. The new** nation was soon recognized by the entire world, the Soviet Union included. The latter however, broke its pledges to respect the independence of Lithuania, invaded it in 1940, in violation of all Soviet international commitments and obligations and occupied the entire country by force.

Despite purges, arrests and mass deportations, the Communists have been unable to quell the hope of liberty in the hearts of a proud people.

The Commemoration of the Anniversary of the proclamation of freedom and independence of Lithuania serves as a reminder and a challenge as well as a profession of faith and rededication. It is an appeal to the conscience of the free world and an urge for action.

For the Lithuanian people in Soviet slavery and for their numerous compatriots in the free world, the anniversary is an occation to reaffirm their belief in the ultimate triumph of justice and to renew their dedication to struggle for the liberation of their country.

Alex Kardokas
(Worcester, Mass.)

MALDAKNYGĖ —

DIDYSIS

RAMYBĖS ŠALTINIS

PREL. PR. JURO

Pataisytas III leidimas

Išleido Tėvai Pranciškonai. 640 pusl. Kaina 4 dol. Labai patraukli, tinka kaip dovana visokiomis progomis.

Užsisankant kreipkities:

GARSAS

P. O. Box 32 (71 - 73 So. Washington Street)
Wilkes - Barre, Pa.

LITHUANIA — BRIEF HISTORICAL SUMMARY

Ancient Lithuania

The first historical references to the existence of Lithuania are found as early as the end of the first century in writings by the Roman historian Tacitus and later by the Greek geographer Ptolomy. About the 6th Century a certain Christian bishop refers to them as "a wholly peaceful people". Even at that time the Lithuanians had a certain respect for others' property, an unusual notion for those days. Merchants from other lands began to visit more frequently the eastern and southeastern shores of the Baltic Sea where the Lithuanians were making their living through hunting and fishing. These traders were eager to take back with them the prized Lithuanian furs and amber, the latter especially highly valued by the Romans, Greeks and Egyptians and called "Northern Gold".

Later when the Vikings, as well as germanic tribes, began seriously to plunder these heretofore peaceful shores, the various Lithuanian clans came to realize the necessity of uniting in order to offer greater resistance to the pilfering hordes. But it was not until the beginning of the 13th Century that they were welded into a single state by Mindaugas.

In 1251 Mindaugas became a Christian in order to deprive the ceaselessly warring Teutons of their best pretext in plundering Lithuania. But the plundering continued unabated. The constant battles with the invading Teutons and later the Crusaders developed the Lithuanians' fighting abilities and their powers of resistance. In 1253 Mindaugas was crowned king of Lithuania.

From this time, these same people who had been known for their peaceful and quiet ways, these worshippers of Perkunas, the god of Thunder, now turned into seasonal warriors. With their grain gathered from the fields and their families provided with food, they would make inroads into neighboring lands in search of booty. Soon they became famous throughout eastern Europe. No force was able to resist them. As one historian puts it, "They conquered waste Russian territories, thundered at the gates of Moscow, subjugated the Golden and Crimean Tartar hordes and made them (strange to say) their loyal vassals. Eventually their territory stretched from the Baltic to the Black Sea — their was the largest state of that time in Europe. Finally on the 15th of July, 1410, at Tannenberg, the Lithuanians, together with the Poles, crushed the power of the best organized state in the Europe of that day, that of the Teutonic Knights, lords of Prussia. It was one of the decisive battles of the world and stopped the **Drang nach Osten** for five centuries".

Another great figure was Gediminas, who founded in 1323 the city of Vilna, which at once became the capital of the country. Later the two sons of Gediminas, Algirdas and Kestutis, ruled the country together in great harmony for 33 years.

Vytautas, the son of Kestutis, was the greatest ruler of Lithuania and, with Peter the Great, is considered to have been the greatest statesman Eastern Europe has produced. It was he under whom the greatest expansion took place and it was he who conquered the Teutons at Tannenberg. Vytautas became a Christian and with the consent of the Pope was to have been crowned King of Lithuania in the presence of the Emperor Sigismund and many other great European princes. But although they had promised his envoys safe conduct, the Poles seized his messengers and stole the crown sent by the Pope. It was the last of the many treacheries on the part of his cousin, Jogaila, King of Poland.

Jogaila, a man of no scruples and great ambitions, by marrying the Polish Queen Hedwig in 1386 laid the foundation of a Lithuanian-Polish alliance. This union proved most unfortunate. The character of Lithuanians and Poles was too dissimilar for agreement to be possible. The union finally ended with the partition of both countries among Russia, Prussia and Austria in 1795, the greater part of Lithuania falling to Russia.

Under the Russian Bondage

The Russians in every way tried to denationalize the Lithuanians, while the Lithuanians could not resign themselves to their fate and eagerly seized every opportunity to strive for freedom.

Napoleons campaign against Russia in 1812 appeared to furnish such an opportunity. The Lithuanians rapturously greeted Napoleon at their frontiers, furnished supplies, and formed fully equipped cavalry regiments. A week after the **Grande Armee** crossed the Niemen just above Kaunas, Napoleon proclaimed the independence of Lithuania at the ancient capital, Vilnius. But the most dreadful winter known for a hundred years killed Napoleon's hopes and Lithuania's visions of freedom died with them.

There were two more futile rebellions in 1831 and 1863. After 1863, to crush completely the spirit of the people, the Russian government issued a decree prohibiting all printing in Lithuania. There were no schools, newspapers, books, not even prayerbooks were permitted. But the Lithuanian spirit could not be crushed. Everyone who could wield a pen wrote. Everyone who could get hold of reading material read. Books and newspapers were printed abroad and smuggled into Lithuania. Every farmstead had its "book hole". The mothers taught their children in secret. This is most accurately illustrated by the famous sculpture, "The Lithuanian School" by Rimsa, which shows a peasant mother, at the spinning wheel, teaching her child to read; a dog, ears cocked, lies at their feet to warn them of the possiple approach of Russian gendarmes. The right of association was denied them but the Lithuanians had numerous secret societies and even managed to give plays in barns. Thousands were imprisoned, exiled or executed. Many, unable to bear the Russian yoke, emigrated to the Americas, Great Britain, South Africa, Australia. But wherever they lived, they never forgot their unhappy motherland and helped her in every way they could.

The Russo-Japanese war gave them the opportunity to recover their press in 1904. In 1905 they called together a great conference of 2000 delegates at their never relinquished capital Vilna and boldly demanded autonomy. The reply came in the form of further improsonment and ex ile of thousands.

The First World War brought with it incredible hardships. Before the German occupation ended, Lithuania had been denuded of 25 percent of all its forests; nearly all of its animals had been confiscated, its farms and cities with every trace of industry destroyed and all its able-bodied men drafted for the Russian army or imprisonment and exile of tention camps.

But February 16, 1918, marks the dawn of a new day. The War not yet over and Russia being in a state of inner turmoil, the Lithuanian National Assembly met, again in Vilna, and declared Lithuania's independence. A much valued moral support in the early days of the young Republic was President Woodrow Wilson's proclaimed principles of 'self-determination". But the obstacles to be overcome were enormous. The country had no money, no army, no adequate personnel to fill all the necessary government positions. However, organizing their forces, not excluding the oldest nor the youngest, and with much valuable assistance from her loyal sons and daughters in the United States and elsewhere, Lithuania began rebuilding its devastated home step by step.

(Lithuanian Day, New York World's Fair Bulletin, Sept. 10, 1939)

Reveals severe restrictions of priests

Below we give extracts from a letter which reached the West from Lithuania in October, 1963.

I have already written to you that we were without a priest for three months. We have a priest now, but Mass is at 7:30 a.m., and the church must be closed at 9 a.m. If there should be a delay of even two minutes in closing the church, then it would be closed down. Mass on Sundays is at 8 a.m., and the church must be closed by 10 a.m. The church is open again at 8 p.m. It is forbidden to ring the church bells, to bury the dead with the ministrations of a priest, and to bless memorials and crosses. Children and young people up to 18 years of age cannot attend church, and this would result in its closing for all time.

Our priest is not allowed to have a horse, or live near the church. He cycles to it every day, although sometimes he gets a lift on a motorcycle. He is not allowed to receive any donations or gifts — not even a glass of milk. A municipal office receives fees for Mass intentions, weddings, etc., and issues receipts. These must be presented to the priest, who only then can perform the necessary services."

(Although the author must remain anonymous, the editors are satisfied as to the authenticity of the letter.)

Elta

DIEVAS SU MUMIS

MAŽIESIEMS KATEKIZMAS

Anglų ir lietuvių kalbose

Anglų kalba parašė kun. Richard Felix, O.S.B. Lietuvių kalbon išvertė kun. dr. A. Deksnis. Išleido Šv. Kazimiero Seserys. 73 pusl., paveikslėliais. Kaina 30 egzemplioriūs.

Užsisakant kreipkitės į

"GARSO" ADMINISTRACIJĄ

P.O. Box 32 (71-73 S. Washington St.), Wilkes-Barre, Pa.

REPORT SUMS UP RELIGIOUS OPPRESSION IN LITHUANIA

The information of the new arrivals coincides with a comprehensive survey of the persecution of religion in Lithuania presented at the December 10, 1963 Plenary Meeting of the Assembly of Captive European Nations, in New York. The speaker, Pranas Vainauskas (Lithuanian Delegation to the ACEN), painted a dark picture of terror and oppression, based on incontrovertible facts. Highlights of his report follow:

— Since the beginning of the Soviet occupation, 180 priests were murdered, Archbishop M. Reinys and Bishops V. Borisevičius and T. Matulionis, and P. Ramanauskas have been arrested and imprisoned or deported to forced labor camps in Siberia —they are all dead.

— All monasteries and 405 churches and chapels were closed; their property was confiscated. Teaching of religion is prohibited. Religious organizations and newspapers are forbidden.

— Since kindergarten, children are educated in the spirit of atheism. Whenever the authorities suspect that a child is being taught catechism at home, they begin to pressure the parents in order "to free" the child from "the web of religious superstitions." In a number of cases, children were taken away from their parents by court decision and were sent to Soviet educational institutions.

— Churches in occupied Lithuania are considered a state property. The faithful merely rent them. Since churches fall under the category of "buildings of entertainment", the rent for them is very high. If the rent is not paid, the church is confiscated.

— Priests are forbidden to visit their parishioners. The time allocated for church services is very short; they are frequently disturbed by various entertainments staged simultaneously, sometimes at the very church door. Sermons and services are under close observations of the Communist militia.

— The actual ruler of the church in captive Lithuania is the Commissar for the Cult Affairs, Justas Rugienius. Without his permit, no priest is allowed to perform his duties.

— A single seminary for priests is allowed to functoin in entire Lithuania, in Kaunas. The enrollment is limited to 45 students. The seminary is under complete control of the Cult Commissar. He issues permits to study for priesthood only to persons who are loyal to the regime.

Only three bishops remain in occupied Lithuania. And only one of them — Petras Maželis — is allowed to perform his duties. The two others — Julijonas Steponavičius and Vincentas Sladkevičius — have been forbidden to act as Bishops and were deported from their dioceses.

— Not a single Bishop of occupied Lithuania was permitted to attend the Ecumenical Council in the Vatican. Neither were representatives of the Lithuanian Lutheran Church allowed to attend the Fourth Assembly of the Lutheran World Federation, from July 31 to August 11, 1963, in Helsinki, Finland.

Elta

George Washington

On February 22, 1732 —232 years ago — George Washington, American Commander in Chief during the War for Independence and the first President of the United States, was born at Bridges Creek, Virginia. He worked as a surveyor in his youth and served in the French and Indian Wars. After leading the colonies to victory in the Amer. Revolution Washington retired to his family estate at Mount Vernon. He took leave of his officers — among them were Frenchmen, Poles, Germans, Danes, Hungarians, and men of many other origins — at Fraunces Tavern in New York City. In 1787 he presided over the Federal Convention which adopted the Constitution. Unanimously elected his country's first President, he was inaugurated in New York in 1789 and served for two terms. Declining a third term, he made his Farewell Address in 1796, in which he advised his countrymen that a new country, intent on strengthening its independence should "steer clear of permanent alliances". He died at Mt. Vernon three years later, in 1799.

American Council

"REMEMBER THE MAINE"

On February 15, 1898 — 66 years ago — the United States battleship **Maine**, while at anchor in Havana harbor, was destroyed by an explosion which killed 260 officers and men. The **Maine** had been ordered to Havana, after a Cuban riot in January of that year, to protect American life and property. After the explosion, the Navy department appointed a court of inquiry. Although the government urged the public to reserve judgment, some of the more sensational newspapers, notably Hearst's New York **Journal**, attributed the disaster to enemy agents and demanded United States intervention in Cuba. "Remember the Maine!" became a popular slogan. Swayed by the powerful demand in and out of Congress, President Mc Kinley on April 11th asked for "forcible intervention" of the United States to establish peace in Cuba. On April 24, 1898, Spain declared war against the United States.

American Council

"...The destiny of the Baltic States is for us the worst example of the horror of Soviet domination over every nation. Deportations, arrests, collectivization of industry, national extermination through a methodical program of Russification — these are only a few black facts from the long black record of Soviet domination."

(**La Gazette**, Beyrouth, Lebannon, 18 October 1963)

"The Soviets are planning to introduce the Russian (cyrillic) alphabet for the Lithuanian, Latvian and Estonian languages. The Baltic colony in Stockthis impending reform, which threatens to Russify the remaining traces of the national culture of the Baltic States." (The news of the revival of the project, most persistent in the late fifties, have not yet been confirmed at present. Ed.)

(**Svenska Dagbladet**, Stockholm, 15 December 1963)

On 20 December 1963, Representative Derwinski (R., Ill.) quoted Elta bulletin (November 1963 issue) on "Soviet Activities to Repress the nationalistic forces in the Baltic Nations". He termed the Soviet Russification campaign in the Baltic States "a typical example of the continued denial of 'civil rights' to the people of the captive nations."

LOS ANGELES vyčių senjorų 133 kuopos valdyba. Iš k. į d. A. Skirius, F. Korsakaitė, kan. A. Steponaitis — dvasios vadas, J. Kiškis — pirmininkas, J. Pulkūnas ir J. Andrius. Nuotr. L. Briedžio.

ŠILUVOS KOPLYČIAI ĮRENGTI ĮMOKĖJIMĄ ĮTEIKIANT

(J. Kajecko, Lietuvos Atstovo kalba pasakyta Nekalto Prasidėjimo Šventovėj, Washingtone, 1964 m. sausio mėn. 7 d. Ta proga J.E. Vyskupas V. Brizgys įteikė čekį $110.000.00 sumai tos Šventovės direktoriui prel. Thomas J. Grady, Šv. Marijos Šiluviškės koplyčiai įrengti saskaiton).

I am personally very honored to be here not only in the capacity of Representative of Lithuania but also as Honorary Member of the Committee For the Chapel of Our Lady of Siluva. Nevertheless, this human honor is but a pale shadow of the sublime purpose which has brought us together here — and that purpose is to enunciate in a most visible manner the triumphant cry to Mary inscribed on the main portal of this magnificent shrine:

YOU ARE THE HONOR OF OUR PEOPLE

Mary as the Mother of God has always been the sign of the nearness of God's saving power. The various titles which men assign to her are an even more emphatic expression of how completely God's mercy has absorbed the fragility of human life.

Under the title of Our Lady of Siluva, we pay homage to Our Lady as the one who has channelled God's preserving mercy in a special way to the people of Lithuania. The miraculous power of her intercession has been manifested in various miracles, in the preservation of Lithuania from the division of Christendom, and in the abiding consolation which, "came rack, came rope", sustains the Lithuanian people in their cruel captivity, and in the hope of a new day of freedom and independence.

Lithuanians everywhere, and especially in this country, are very grateful for this opportunity to pay tribute to the Queen of their "Terra Mariana". They are gratified at the encouragement given them by their friends in America, and they pray for the speedy completion of the wonderful chapel in tribute to Mary, the honor of their people. In these years of renewal as well as of uncertainty and suffering, they pray that God, who makes all things new, through the powerful intercession of Our Lady of Šiluva, will make humanly effective for the besieged people of Lithuania the beautiful words of the Epistle for the dedication of a church:

> Behold, the tabernacle of God with men, and He will dwell with them. And they shall be His people, and God Himself with them shall be their God: and God shall wipe away all tears from their eyes: and death shall be no more, nor mourning, nor crying, nor sorrow shall be any more, for the former things are passed away.

ECUMENICAL BILLING

HONG KONG — "It's remarkable the way the Protestant children follow you around, Father!"

The remark by a Sister visiting the new Maryknoll school here took Father John D. Moore, M.M., of Cumberland, Maryland, by surprise until he noticed the school badge on a student's uniform. The two line inscription read:

"...The U.N. has been of no help curbing Soviet colonialism, and it has acquiesced in the continued domination by the Moscow government over the captive peoples of East Germany, Hungary, Rumania, Poland, Bulgaria, Czechoslovakia, Estonia, **Lithuania**, and Latvia.

(David Lawrence, **The Washington Evening Star**, 12 December 1963.(.

KEEP FREEDOM RINGING

BUY U.S. SAVINGS BONDS

ĮSIGYKITE LRKSA ISTORIJĄ!

Kiekvienas sąmoningas lietuvis, kuriam rūpi susipažinti su mūsų pirmųjų ateivių vargais ir rūpesčiais, su pirmųjų draugijų, organizacijų ir parapijų steigimu, su mūsų Susivienijimo praeitis, darbais ir nuopelnais religinėje, fraternalinėje, tautinėje ir kultūrinėje srityse, turėtų įsigyti

dr. Antano Kučo parašytą

LIET. ROMOS KATALIKŲ SUSIVIENIJIMO ISTORIJĄ

Kaina $3.00

Užsisakant kreipkitės į

P.O. Box 32 (71-73 S. Washington St.), Wilkes-Barre, Pa.

ALEKSANDRAS STULGINSKIS, vienas iš Vasario 16 signatarų, Lietuvos prezidentas 1920-1926. Dabar gyvena Lietuvoje.

Kas naujo didžiulėje LIETUVIŠKOJE CHICAGOJE

Naujoji ALRK Federacijos Valdyba

Amerikos Lietuvių Romos Katalikų Federacijos valdyba, kurios veikimo laikotarpis yra du metai, pradėjo organizacinius darbus. Nauju ALRK Federacijos pirmininku yra išrinktas Kazys Kleiva, pirmu vicepirm. (ir Katalikų Akcijos Fondo reikalai) kun. Adolfas Stašys, antru vicepirm. (ir ALRKF stovyklos reikalai) dr. Adolfas Damušis, Vykdomuoju sekretorium Jonas Švedas, protokolų sekr. Ona Ivinskaitė, jaunimo direktorium Vladas Šoliūnas, iždininku Bronius Polikaitis, ryšių direktorium inž. Antanas Rudis, iždo globėjais Leonardas Šimutis ir dr. Vladas Šimaitis. Dvasios vadu pasilieka prel. Ig. Albavičius.

Patirta, kad ALRKF valdyba pirmoj eilėj susitvarko organizaciniai ir ruošia veiklos planą tolimesnei ateičiai.

Solenizantas Vincas T. Kvetkas

LRKSA vyr. sekretorius V. T. Kvetkas šiomis dienomis švenčia 70 m. amžiaus sukaktį. Chicagiškiai Susivienijimo Vykd. Tarybos, apskrities valdybos, kuopų valdybų pareigūnai ir nariai nuoširdžiai sveikina solenizantą V.T. Kvetkaus visuomeniai katalikų ir lietuvių nuopelnai yra tikrai dideli. Telaimina Dievas gerbiamąjį vyr. sekretorių.

Chicaga laukia religinio meno parodos

Religinio meno paroda yra retas įvykis. Todėl visi lietuviai laukia parodos, kuri įvyks š.m. kovo 7-15 d.d. Šv. Kryžiaus parapijos salėse. Chicagoje, Ill. Parodoje dalyvaus per 40 dailininkų. Parodą organizuoja ALRK Federacija. Visi dailininkai pakviesti dalyvauti, ir, kaip matome, tikrai daug dailininkų išstatys savo kūrinius. Parodą globoja kleb. kun. E. Abromaitis. Parodos vykdytojas yra inž. M. Ivanauskas, suorganizavęs savo laiku didelę Lietuvos architektūros apžvalginę parodą Brazilijoje. Be abejo, visi Chicagos ir apylinkės lietuviai aplankys religinio meno parodą.

Reikšmingos 16 Vasario iškilmės

Lietuviai nepaliaujamai kovoja už lietuvių tautos išlikimą ir Lietuvos Nepriklausomybės atstatymą. Šiemet 16 Vasario minėjimas įvyksta vasario 16 d. Marijos aukšt. mokyklos auditorijoje, Chicago, Ill. Ir vėl susirinks lietuviai gausiai į auditoriją, kad pareikštų griežtą nusistatymą Lietuvos okupantams ir pasauliui, ir kad išgyventi gražią tos dienos programą, ir kad sunešti gausiai ALTui pinigines aukas, be kurių jokia kova nėra įmanoma.

ALTo pirm. L. Šimutis išvyksta š.m. vasario 15-16 d. į Philadelphia, Pa., kur dalyvaus vietos lietuvių tautinėse iškilmėse.

ALRK Federacijos kongresas subrendimo ženklas

ALRK Federacijos kongresas, įvykęs 1963 m. lapkričio 29-30 ir gruodžio 1 d.d. Chicagoje, Ill., yra reikšmingas įvykis katalikų ir lietuvių organizaciniame gyvenime. Kongresas kreipė dėmesį į Katalikų Bažnyčios naujai keliamus uždavinius ir lietuvių tautos likimine kovą. Išeinant iš šių uždavinių ir reikalavimų, paskaitininkai prof. J. Zvetina, P. Maldeikis ir dr. A. Liulevičius planavo ateities lietuvių katalikų veiklos liniją.

Kongresui rengti komiteto buv. pirm. K. Kleiva savo pranešime nagrinėjo ALRK Federacijos ateities problemas. Ta linkme einant, Federaciją reikės sustiprinti organizaciniai, perplanuoti josios veiklos uždavinius, įtraukti katalikus į Federacijos veiklą, suorganizuoti Katalikų Akcijos Fondą ir sustiprinti katalikų ryšius ir atsakomybę.

Ateitininkai Sendraugiai aukoja

Chicagos ateitininkai sendraugiai savo metiniame susirinkime, š.m. sausio 26 d. Jaunimo Centre, išklause buv. skyriaus valdybos veiklos apyskaitą ir padiskutavo ateities planus. Skyriui sekmingai ir nauju veidu vadovavo pirm. Vladas Šoliūnas, dabar išrinktas į ALRK Federacijos valdybą. Naują skyriaus valdybą sudaryti pavesta buv. iždi. A. Viliušiui ir Jonui Šoliūnui. Chicagos ateitininkai sendraugiai, kaip kasmet, taip ir šiemet, remdami ALTą ir laisvinimo darbus, renka aukas iš narių ir 16 Vasario minėjime įteiks bendrą sumą ALTui.

J-tis, P-nė, D-čius

Nuoširdi padėka

Viso laisvojo pasaulio lietuviams reiškiu nuoširdžią padėką už gausius sveikinimus Kalėdų ir Naujųjų Metų proga pareikštus PLB valdybai ir man asmeniškai.

Linkėdamas sėkmingų 1964-jų metų, kviečiu visas PLB-nes talkon su patarimais ir parama, kad bendromis jėgomis sudarytumėme vieningą ir pajėgią Pasaulio Lietuvių Bendruomenę.

Juozas J. Bačiūnas,
PLB pirmininkas

VASARIO 16-SIOS MINĖJIMAS

CLEVELAND, OHIO. Amerikos Lietuvių Tarybos Clevelando skyrius **Vasario 16-os Šventės** minijimą Clevelande rengia 1964 m. vasario 16 d., sekmadienį.

Iškilmingos pamaldos Šv. Jurgio liet. parapijos bažnyčioje 10:30 val. Pamaldų metu giedos tos parapijos bažnytinis choras su solistais, vadov. muz. Pr. Ambrazo. Organizacijos pamaldose dalyvauja su vėliavomis.

Iškilmingas minėjimas tą pačią dieną 4 val. po pietų Šv. Jurgio liet. parapijos salėje. Pagrindines kalbas pasakys dr. J. Bačkys iš Washingtono ir Robert Taft, Jr. Taip pat pakviesti į minėjimą Ohio valstybės gubernatorius ir Clevelando miesto burmistras. Meninę dalį išpildys Čiurlionio Ansamblis dirig. Alfonso Mikulskio ir Vaidylos Teatro aktoriai vadov. P. Maželio.

Šventės minėjimo proga bus renkamos aukos ir suaukoti pinigai bus persiųsti Amerikos Lietuvių Tarybos centro valdybai. Aukotojų pavardės ir aukos iškilmingo minėjimo protarpiais bus skelbiamos.

Įeinant į minėjimą bus išdalinti vokeliai. Aukotojas auką įdeda į vokelį, gi ant vokelio pažymi aukotą sumą ir savo pavardę bei adresą. Skiriamas aukas minėtam reikalui galima įteikti skyriaus iždininkui L. Lekšeliui, 3142 Redwood Rd. Cleveland Hts. 18, Ohio. Telef. 371-5940.

Minėjimas prasidės punktualiai. Lauksime atsilankant.

Alto Clevelando skyriaus valdyba

ST. CLAIR, PA. LRKSA 130 kuopos susirinkimas įvyks sekmadienį, vasario 16, po 10:30 val. Mišių parapijos svetainėje.

ĮSIJUNGKIME Į LIETUVIŲ FONDO NARIŲ ŠEIMĄ

EAST SAINT LOUIS, Ill., lietuviai tvirtu žingsniu įsijungė į Lietuvių Fondo rėmėjų eiles. JAV Lietuvių Bendruomenės E. St. Louis, Ill., apylinkė praėjusių metų gruodžio 29 d. surengė viešą pasilinksminimą-vakarienę, kurio visas $500 pelnas skirtas Lietuvių Fondui. Tas vakaras buvo numatytas lapkričio 24 d., tačiau tragiška prezidento J.F. Kennedžio mirtis jį sustabdė.

Pirmiausia, valdybos pirm. Zigmas Grybinas ėmėsi iniciatyvos surinkti aukų rengiamai kortelinei loterijai, kuri galėjo būti pelninga įsigyjant dovanas aukomis. Jai aukojo tos kolonijos duosnieji profesionalai: dr. Juozas Petrikas ir ponia, dr. P. Švarcas ir ponia dr. A. Čerškus ir ponia; taip pat Br. Tiškus ir ponia. Jų aukomis kortelinei loterijai nupirktas AM-FM radijo aparatas, garsų magnetinis užrašytojas ir elektrinis garinis lygintuvas. Be to, Zigmas ir Virginija Grybinai, Romas ir Irena Gintautai ir Andrius ir M. Vaitkai aukojo tai loterijai daiktines dovanas. Šitoji kortelinė loterija davė $241 pajamų, kurios visos buvo grynas pelnas. Tas gražias dovanas gruodžio 29 d. pasilinksminimo metu išlošė: L. Gregeris, iš Centralia, Ill., atsiuntęs pats pirmasis laimėjimų kortelės — radijo aparatą, — o kitas dovanas sekančieji East St. Louis lietuviai: A. Vaičekauskas — magnetinį garsų užrašytoją, J. Kučiauskas — lygintuvą, J. Jonelūkštis — elektrinį virtuvės laikrodį, Ž. Vaitkutė — stalo laikrodį ir Jonas Luja iš Collinsvillės — rankų darbo užvalkalų porą.

Vakarienės ir pasilinksminimo metu veikė ir kita loterija, kuriai laimėjimų dovanas, — apie šimtą jų, — taip pat suaukojo vietos lietuviai. Ji taip pat buvo sėkminga ir davė virš 100 dol. pelno. Tą loteriją tvarkė ir dovanas rinko Albina Gavelienė, Salomėja Goberienė, Apylinkės valdybos narės.

Lietuvių Moterų valdyba, vadovaujama Veronikos Dubickienės, parengė puikią namuose darytų karštų dešrų vakarienę su pyragaičiais ir kitais užkandžiais. Šiai vakarienei daug maisto produktų, visus pyragaičius, kugelį, namuose keptą duoną taip pat suaukojo lietuvės moterys. Pagaliau, lietuviai muzikontai: Alb. Paulikaitis, Z. Grybinas ir Juozas Kleinaitis be jokio atlyginimo grojo šokiams, pertraukų metu naudota magnetinėse juostose J. Kleinaičio įrašyta lietuviška pramoginė ir šokių muzika.

Visos tos sutelktos jėgos ir darbščios rankos davė 500 dol. pelno, kas sudarė pusę užsibrėžtosios tos kolonijos lietuvių sumos Lietuvių Fondui. Nė didžiausieji optimistai nesapnavo net, kad mūsų lietuvių apylinkė galėtų tapt šio lietuviškam kultūriniam bei visuomeniniam gyvenimui reikšmingo fondo nariu tokiu gražiu pirmuoju įnašu. Tai ryškus pavyzdys, kaip ir mažas būrelis lietuvių gali gražiai ir sėkmingai darbuotis ir prisidėti prie gyvybinių mūsų tautos reikalų.

Tos pačios Apylinkės valdybos pastangomis, organizuojamas Lietuvių Fondo vajaus komitetas, kuris praves vajų ragindamas šios apylinkės lietuvius stoti Lietuvių Fondan individualiomis aukomis. Girdėti, kad jau pora šeimų yra numačiusios skirti tūkstantines aukas. (tk).

VĖŽIO GYDYMAS

Efektingas vėžio gydymas priklauso nuo kelių faktorių. Pirma, kokia vėžio rūšis. Kadangi yra apie 150 pripažintų žmogaus vėžio rūšių, tikslus blogybinio auglio rūšies diagnozo nustatymas yra pirmas žingsnis į atitinkamą gydymą. Antra, gydytojai turi nustatyti, kaip toli liga yra pažengusi. Be to, yra labai svarbu atsižvelgti į bendrą ligonio stovį. Po šių visų faktorių atsargaus apsvarstymo gydytojai gali prieiti prie nutarimo, kokį gydymą pritaikyti.

Kai vėžys yra anksti surastas, t.y. kai vėžys dar nėra peržengęs savo pirminės atsiradimo vietos, chirurgas gali turėti galimybę išpiauti visą ligos paliestą audinį. Gydymas spinduliais gali būti taip pat taikomas į vėžio paliestą vietą, arba jis gali būti naudojamas kombinuotai su chirurgija tuose atvejuose, kur vėžys pradėjo plisti į kitas kūno vietas.

Išplitęs vėžys yra vadinamas diseminuotu vėžiu. Šioje stadijoje, ekspertų nuomone, vaistai yra vienintėlis gydymo būdas. Dabar yra apie 25 vaistų rūšys reguliariam naudojimui prieš išplitusį vėžį. Koks yra jų efektas?

Nors vaistai ir nedavė pasveikimo rezultatų, išskyrus vienoje gana retoje vėžio rūšyje, jie padėda gydant apie 30 kitų vėžio formų. Jie sumažina skausmą, prailgina gyvenimą ir duoda bendrą ligonio pagerėjimą, nors ir laikinai. Gydytojai pabrėžia faktą, kad dėl daugelio vėžio rūšių nebus rastas tik vienas vaistas vėžiui išgydyti. Mokslininkai ir tyrinėtojai turės tęsti savo ieškojimą įvairių vaistų įvairių rūšių vėžio gydymui.

Visi specialistai vėžio gydyme pabrėžė ankstyvaus vėžio diagnozo svarbumą geresnių rezultatų pasiekimui. Yra tam tikri reiškiniai, kuriuos individai turi turėti galvoje ir jiems atsiradus stengtis atkreipti savo gydytojo dėmesį.

Šie reiškiniai arba simptomai yra matomas ar užčiuopiamas auglys bet kurioje kūno vietoje, bet koks, nors ir mažiausias, nenaturalus kraujavimas iš bet kurios kūno apertūros, neišaiškinamas svorio kritimas, bet koks pasikeitimas vidurių tuštinime, bet koks kosulys, ypač jei su krauju, bet kokia greit negyjanti žaizda, bet koks didėjąs, keičiąs spalvą, kraujuojąs ar skaudus odos auglys.

Jei šie reiškiniai būtų kiekvieno individo stebimi, daugelio blogybinių ar vėžio rūšies auglių diagnozas būtų nustatytas ankstyvoje stadijoje, taip kad ne tik gydymas, bet ir išgydomo vilties pasidarytų tikra.

A. C. N. S.
(American Council for Nationalities Service)

Roselando žinios

ROSELAND, ILL. LRKSA 33 čios kuopos valdybon išrinkti: pirmininkas — Anicetas Bubelis, vicepirmininkai — K. Žebrauskienė ir U. Rimkienė; finansų sekretorius — Kazys D. Rubinas; sekretorius — Otonas Kapteinis; iždininkas — I. Stanevičius; maršalka — P. Skridaila; korespondentas — K. Bružas; daktaras kvotėjas — Jonas Reinys, M.D.; dvasios vadas — kun. A. Stanevičius.

Susivienijimo suruoštas pyragų išpardavimas įvyko gruodžio mėn. 29 d., vadovaujant valdybos vicepirmininkei Kazimierai Žebrauskienei, kuriai tal kino vyr. šeimininkės P. Debulskienė, V. Dagienė, S. Miknienė, U. Rimkienė, P. Žebrauskienė ir kitos; padaryta gryno pelno 75 dol. Šeimininkės kepdamos ir aukodamos pyragus parodė daug pasišventinimo — nesigailėdamos laiko ir nebijodamos sunkaus darbo. Pagarba joms!

Knygų peržiūrėjimas įvyko sausio 11 d., o metinis susirinkimas sausio 12 d. Visų Šventųjų parap. salėje 11 val.

Balfo skyriaus veikla

BALFO 57-to skyriaus valdybon sekantiems metams išrinkti: pirm. — K. Bružas; vicepir. — kun. J. Panavas ir P. Niedvaras; sekret. —V. Žilinskas; iždin. — O. Kapteinis, valdybos nariai — B. Buikienė ir K. Girulis. Revizijos komisijon išrinkti kun. F. Kireilis, A. Bubelis, Filomena Fandell ir A. Šadauskas. Susirinkimo metu kalbėjo ir filmą rodė Chicago American redaktorius Stasys Pieža. Balfo vajaus metu apylinkėje surinkta $692.50. Daugiausiai aukų surinko K. Bružas (80 dol.) J. Grybauskienė (47), K. Girulis (45), V. Žilinskas (39), J. Reinys (37), B. Buikienė (34), A. Viktora (31), B. Laurutėnaitė (28), O. Kapteinis (27), A. Stanevičienė (24), A. Kubilas (24), J. Lakis (22); kiti rinkėjai L. Pačkienė, J. Grigaliūnienė, M. Gavėnaitė, A. Šadauskas, S. Daulienė, N. Ūsevičienė, A. Pivariūnas, M. Tamulionienė ir K. Petreikienė surinko po mažiau. Priklausė nuo to, kas kokį rajoną turėjo. West Pullmano lietuviai surinko ir kun. F. Kireilis įteikė 140 dol., Maldos apaštalavimo Dr. aukojo 15 dol., Tretininkų draugija 10 dol.

L. Bendruomenės Apylinkės veikla

Lietuvių Bendruomenės Roselando apylinkės valdybon išrinkti: Bronius Andriukaitis, B. Buikienė, J. Grigaliūnienė, A. Viktora ir J. Žostautas. Dėja, naujoji valdyba per mėnesį laiko vis dar nepajėgia pareigomis pasiskirstyti, pramatomas kitas susirinkimas ir valdybos rinkimai.

Šeštadieninės mokyklos Kalėdų eglutė-parengimas įvyko gruodžio 29 d., ta proga buvo suvaidintas gražus veikaliukas ir pašokta bei padainuota. Be to, svečiai buvo pavaišinti. Mokyklos vedėjas yra mok. J. Plačas, mokytojos Šulaitienė ir Petrauskaitė. Tėvų komitetą sudaro E. Vilkas, K. Petreikienė, N. Ūsevičienė ir A. Viktora.

K. Brž.

Mirė prof. Viktoras BIRŽIŠKA

A.A. PROF. V. BIRŽIŠKA

CHICAGO, ILL. Sekmadienį, sausio 27-tą, vakare Central Community ligoninėje mirė prof. Viktoras Biržiška, 78 metų amžiaus.

Velionis buvo gimęs 1886 metais vasario 23-čią Viekšniuose. Mokėsi Šiaulių gimnazijoj ir Petrapilio universitete, kurį baigė 1914 metais. Velionis uoliai dalyvavo spaudoje, yra parašęs mokslinių veikalų, jis taipgi buvo socialdemokratų veikėjas. Antrajam pasauliniam karui baigiantis ir raudonųjų marui vėl užgulant Lietuvą, jis su tūkstančiais kitų lietuvių pasitraukė į vakarus. Į JAV-bes atvyko 1950 metais. Gyvendamas Waterbury ir Chicagoje, kiek sveikata ir jėgos leido, dalyvavo visuomeniniam lietuvių gyvenime ir daug rašė.

Mirė aprūpintas šv. Sakramentais.

Palaidotas vasario 1 d. iš Tėvų Jėzuitų koplyčios.

Velionies giminėms ir bičiuliams pareiškiame giliausią užuojautą.

INSBRUCK, AUSTRIJA. Vasario 9-tą užsibaigė 9-ji žiemos olimpiada. Daugiausia medalių laimėjo Sovietų sportininkai, prie kurių priskaitomi ir pavergtų tautų sportininkai. Amerikiečiai šį kartą pasirodė silpnokai ir kai kurie dalyviai nepasižymėjo drausmingumu.

Kačanauskas, A. Visminas, V. Mamaitis. Nuotr. V. M. DAINŲ šventei pasaulinėje parodoje paruoštos galdos.

INDIJOJE lankydamasis, dr. Kęstutis Valiūnas, Neries bendrovės direktorius, su ponia Valiūnienė 1963 lapkričio 16 Vliko vardu padėjo vainiką ant Šamadhi Mahatma Gandhi kapo.

LRKSA KUOPŲ VEIKLA

DAYTON, OHIO. 191 kuopos viršininkų (1964 metams) sąrašas: Petras Raškevičius —pirmininkas; Anelė Petkus — vicepirmininkė; Jonas Kvietys— sekretorius, Jeronimas Čibiras —padėjėjas; Elžbieta Sinkevičienė — nutarimų sekretorė, Ona Savickienė — padėjėja, Povilas Latos ir Ona Ražauskienė — iždo globėjai. Naujo sekr. Jono Kviečio pranešimu, buvęs ilgametis kuopos sekretorius A.S. Valtkus sunkiai serga... "yra bė kalbos". Jo nuopelnai kuopai ir organizacijai yra tikrai dideli.

BROOKLYN, N. Y. Sausio 5 d. 134 kuopos susirinkime išrinkta šio sąstato valdyba 1964 metams: pirmininkas — Kazimieras J. Krušinskas, — sekretorius — A. Baciuška; tvarkos prižiūrėtojas pasiliko tas pats. Susirinkimai šiais metais bus laikomi kas mėnuo pirmą sekmadienį po 11-tos mišių Karalienės Angelų parapijos salėje. **A. BACIUŠKA**

CHARLERPI, PA. Metiniam 156 kuopos susirinkime, įvykusiam sausio 12, valdybon išrinkti šie: pirmininkas — L.D. Saccani sekretorė — Anna Sambula, išdininkė — Anna Pulansky; ligonių lankytojai — Domicela Morris ir Frank Lubinski. Kuopos bertaininiai susirinkimai 1964 metais įvyks balandžio 12, liepos 12 ir spalios 11. **A.S.**

PITTSTON, PA. 7-ta kuopa metiniam susirinkime išsirinko tokio sąstato valdybą 1964 metam: Vladas Palupis — pirmininkas, Juozas G. Joneika —užrašų ir finansų sekretorius, 57 Church St., Pittston, Pa.; Edvinas Jasaitis-Sites — iždininkas, Al. Radzevičius ir Vincas Grieštaraitis — iždo globėjai.

SIMPSON, PA. 271 kuopos valdybos sąstatas: Ona Šaučiūnienė — pirmininkė, Grasilda Lisauskienė — vicepirmininkė, Juozas Pūkevičius — sekretorius ir iždininkas. Sekantis 271 kuopos susirinkimas įvyks sekmadienį, vasario 16-tą, 2 val. po pietų, 56 Frober St.

HAZLETON, PA. 90 kuopos valdybos sąstatas 1964 metam yra toks: pirmininkas — Petras Stasiukonis, sekretorius — Jonas Kontravičius, iždininkas — Bernardas Lenkelis, sekretoriaus padėjėjas — Juozas Lazauskas. **J. K.**

EAST VANDERGRIFT, PA. Metiniam 133 kuopos susirinkime išrinkta šio sąstato valdyba 1964 metams: pirmininkė — Rose Dervinis, vicepirmininkė — Matilda Kukalis, iždininkė — Monika Urbonienė, finansų sekretorius —Petras Kibirskis; tvarkos prižiūrėtoja — Konstancija Kaminskas. Sekr. **P. J. Kibirskis**

KINGSTON, PA. 209 kuopos metiniam susirinkime išrinkta šio sąstato valdyba 1964 m.: pirmininkas — Silvestras Kuosa; vicepirmininkas — Juozas Masionis; užrašų sekretorius— Jonas Valutkevičius; finansų sekretorius — Antanas J. Agurkis, 93 Russell str., Edwardsville, Pa.; iždo globėjai —Juozas Satula ir Bronius Agurkis; daktaras kvotėjas — dr. Albertas J. Valibus. **A.J.A.**

DETROIT, MICH. 265 kuopos valdyba išrinkta 1964 metams: Vladas Mingėla — pirmininkas, Vladas Bublys — vicepirmininkas, Matas Šimonis— finansų sekretorius, Pranas Čižauskas — sekretorius, Stasys Garliauskas — iždininkas. **M. Š.**

C. BROOKLYN, N.Y. 115 kuopos valdybon 1964 metams perrinkti tie patys viršininkai, būtent Aleksas Spaičys — pirmininkas, Andrius Povilaitis vicepirmininkas; Bronius Bobelis — sekretorius, 212 Elderts Lane, Woodhaven, 21, N. Y.; Juozas Karolis — iždininkas.

PLAINS, PA. 212 kuopos viršininkai 1964 metams: Motiejus Mieldažis — pirmininkas; Marijona Kozerskienė — vicepirmininkė; Jonas Kozerskis sekretorius.

EAST CHICAGO, IND. 176 kuopos valdyba 1964 m.: O. Brenčienė — pirmininkė, A.G. Vinikas — užrašų ir finansų sekretorius.

Dol. Jančekaitė ištekėjo

Apie du metu dirbusi LRKSA centro įstaigoje, 222 kuopos narė Dolores Jančekaitė gyv. 201 Sweitzer Lane, Plymouth, Pa., ištekėjo už George Ondish iš Swoyerville, Pa. Sutuoktuvės įvyko šeštadienį, sausio 28 d., Lynwood'o Šv. Kazimiero bažnyčioje. Kun. Robertas Silalė atlaikė iškilmingas mišias ir atliko sutuoktuvių ceremonijas. Pamaldų laiku sanktuarijoj meldėsi kun. L. Sabalis, kun. B. Kazlauskas ir kun. K. Kazlauskas, CSC.

Palydovų grupę sudarė: Miss Eleanor Kosloski, Joseph Michasis. Miss Irene Kosloski ir Miss Roseanna Bender atstovavo sodalietes.

Vedybinis pokylis įvyko Continental Inn patalpose. Dalyvavo apie pora šimtų asmenų— giminių ir draugų.

Jaunavedė yra baigusi Plymouth aukštesniąją mokyklą ir Wilkes-Barre biznio kolegiją. Jaunavedys yra baigęs Sweyerville aukštesniąją mokyklą ir Kingston Vocational mokyklą. Jaunavedžiai apsigyveno Bloomfield, N.J. Laimingo šeimyninio gyvenimo!

"GARSO" KNYGYNO KATALOGAS

MALDAKNYGĖS

MALDŲ VAINIKĖLIS (originalinė kaina 70 centų) ..... .50

MALDŲ RINKINĖLIS, juodais apdarais ..... .40

ŠVENTOJI VALANDA—Maldos ir Giesmės. Sutaisė kun. J. K. Miliauskas Tai vienatinė Amerikoje išleista maldaknygė, kurioje telpa maldos ir giesmės su gaidomis, kad žmonės gali sekti kunigą maldose ir giedoti giesmes su choru. Kaina 15¢. Imant nemažiau 10 egzemplioriu — 10¢.

ŠVENTUJŲ GYVENIMAI, kiekvienai metų dienai. Parašė kun. K. A Matulaitis, Ph. D., MIC. 714 pusl. 3.00

ĮVAIRAUS TURINIO

KOVOSE DĖL LIETUVOS (II-ji dalis). Parašyta gen. Stasio Raštikio. 686 pusl. Kaina nejrištais viršeliais $6.00

NAUJ. TESTAMENTAS. Vertė arkiv. J. Skvireckas (minkšt. virš.) $1.50

LITHUANIAN SELF-TAUGHT, by M. Variakojytė - Inkenienė. By the natural method with the English Phonetic Pronunciation. Parašyta prisilaikant Marlborough's sistemos. 146 puslapiai. $1.25

DON KAMILIAUS MAŽASIS PASAULIS. II dalis. Giovanni Guareschi; sulietuvino A. Sabaliauskas. Išleido "Tėvų Kelias" 1956 m., 224 pusl. $2.00

DIDYSIS INKVIZITORIUS. prof. Antano Maceinos $2.00

MIŠIOS. Jeronimo Kačinsko $1.50

DON KAMILIAUS MAŽASIS PASAULIS. Guareschi. Sulietuvino A. Sabaliauskas. 38 autoriaus piešiniai tekste. Tėvų Kelio leidinys. 1953 m 324 pusl. Didelio formato. $3.00

SMULKIOJI TAUTOSAKA—patarlės, priežodžiai, posakiai. Surinko ir užrašė Jonas Mingirdas. Kaina $2.50

Užsisakant kreipkitės į

"GARSO" ADMINISTRACIJĄ

P.O. Box 32 (71-73 S. Washington St.), Wilkes-Barre, Pa.

P. GLUGODIENĖS SUKAKTYS

Atvaizde, žiūrint iš kairės į dešinę: Jonas Milas — Vyčių senjorų vicepirmininkas; Ona Mihelichienė, Paulina Glugodienė ir Jonas Čaraukas.

CLEVELAND, OHIO. 1964 m. sausio 18 d. Paulina Glugodienė iškilmingai paminėjo savo gimtadienį, 70 metų amžiaus sukaktį ir 52 m. darbuotę lietuvybės ir katalikybės naudai. Minėjimas buvo Paulinos ir Vinco Glugodų rezidencijoje, kur dalyvavo artimiausios draugės, draugai ir vyčiai senjorai.

Paulina Čaraukaitė-Glugodienė yra gimusi sausio 15 d., 1894 m., Sodelių kaime, Lietuvoje. Į Ameriką atvyko 1911 m. sausio mėnesį, turėdama 17 m. ir apsigyveno pas brolį Joną Čarauką. Jonas jau buvo "amerikonas" ir Clevelando lietuvių katalikų veikėjas, nes jis čia jau buvo išgyvenęs virš 5 metus. Jonas sulaukęs jo paties atkviestos jaunos sesutės ją globojo ir ragino įsirašyt į Šv. Jurgio parapijos chorą, Teatralinį chorą ir į kitas jaunimo draugijas. Mūsų Paulina labiausiai buvo pamėgusi Teatralinį chorą ir jo veikimą ir jame darbavosi virš dviejų metų. Beje, 1915 m. kilo mintis, kad Clevelande reikia suorganizuoti L. Vyčių kuopą, nes kitose lietuvių kolonijose jau buvo suorganizuotos. Jonas Čarauka, kuris neužilgo minės 80 metų sukaktį, pasitaręs su savo sesute Paulyte, Matu Šimoniu, M. Rusecku, Ona Žvingelytė-Mihelichiene, Ignu Sakalu, Z. Bagdžiūnaite, kun. J. Halaburda ir dar su keliolika tokių idealistų įsteigė Vyčių 25 kuopą.

Paulina uoliai lankė choro repeticijas, mokėsi vaidinimų, kuriuose dažniausia turėdavo įžymesnes roles, o vėliau ir pati buvo vadove ir režisiere.

Besidarbuodama vyčiuose ir bendrai Clevelando lietuvių tarpe — susipažino su Vincu Glugodu su kuriuo ir sukūrė šeimyninį židinį. Susituokė 1916 m. Šv. Jurgio parapijos bažnyčioje, su kun. Juozo Halaburdos palaiminimu.. Ir sukūrus šeima lietuviško veikimo ji niekad nepamiršo ir nepamiršta. Vincas ir Paulina Glugodai, berods, 1919 m. susilaukė pirmgimio sūnelio, kurį gražiai ir tėviškai augino ir juo džiaugėsi. Dėja, 1925 m. sunkvežimiui gatvėje sūnelį užmušus Glugodai pergyveno didžiausią skausmą ir smūgį.

Atgavus jėgas vėl grįžo prie lietuviško veikimo.

Lietuvai kovojant už savo nepriklausomybę, su kitais tokiais patriotais, kaip ir pati, ėjo visur, kur tik galėjo, rinkdama parašus reikalaujant pripažinimo.

P. Glugodienė, su kitų pagalba, yra suorganizavus LRKSA 142-tą kuopą ir joje yra išbuvus 18 metų nutarimų sekretore ir ilgus metus korespondente. Ji yra ilgametė narė ir Moterų Sąjungos 26-tos kp., kurioje pirmiau nemažai veikė. Ilgus metus darbuojasi C.L.K. Darželio Sąjungoje, kurioj, su mažomis išimtimis, ji eina valdybos narės pareigas. Gal daugiausia savo energijos ir darbo pridėjo L.K.D. Sąjungoje, kada kilo sumanymas pastatyti mūsų tautos didžiausio dainiaus Jono Mačiulio-Maironio stovylą-paminklą. Dabar kada adv. P. Česnulis baigia rašyti C.L.K. Darželio istoriją, kuri nepoilgo bus paduota į spaudą, Paulina vėl daug rūpinasi sukėlimui lėšų šiam dideliam projektui — išleidimui. Istorijoj bus apibudinti Clevelando liet. pasiaukojimai dėl šio mūsų išeivijos didžiojo paminklo, kuris visada primins lietuvių vardą ateinančioms kartoms.

Sausio 18-tą Paulina Glugodienė užkvietė vyčius senjorus pas save bendrai paminėti ir pasidžiaugti josios gimtadieniu ir 70 metų sukakčia. Visus svečius nuoširdžiai priėmė, vaišino skaniai paruoštais valgiais ir gėrimais. Tikiu, kad visi ilgai prisimins parodytą lietuvišką ir vytišką širdį.

Clevelando L. Vyčiai jau nekartą yra pagerbę P. Glugodienę už jos nuveiktus didelius darbus. Vyčiai ją pakėlė į ketvirtą laipsnį; ypatingai yra gerbiama už sceniškę veiklą. Vyčiai senjorai išrinko dvi nares šiai mielai senjorei vytei nupirkti atmintiną dovaną.

Linkiu Paulinai Glugodienei sulaukti dar daug daug tokių gimtadienių. Dievas testiprina ir laimina visuose tavo žygiuose! **J. Šadauskas**

ROCHESTER, N.Y.

Mūsų mirusieji

Lapkričio mėn. 20 d. atsiskyrė su šiuo pasauliu baigdamas 83 savo amžiaus metus vienas lietuvybės šulas Rochestery — a.a. Mykolas Ventys.

Velionis į šį kraštą atvyko dar pereitam šimtmety ir čia išgyveno apie 64 metus. Jis Lietuvą pažinojo tik iš savo jaunystės dienų ir tai tokią, kai dar lietuviška spauda tebebuvo uždrausta, už lietuvišką veikimą lietuvis savame krašte caro vyriausybės buvo persekiojamas. Kiekviena priespauda tėvynėje a.a. Mykolą uždegdavo dar didesne tėvynės meile.

Šiame laisvės krašte jis jungėsi į lietuviškas draugijas— pašalpines, religines ar visuomenines. Visose jis buvo neilinis, bet veiklus narys ir asmeniniai bei per visas draugijas jis savo autoritetu ir materialiai rėmė lietuvišką veiklą, prisidėjo kovoj prieš bet kokią priespaudą tėvynėje.

Šv. Petro ir Povilo pašalpinėje draugijoje išbuvo protokolų raštininku net 46 metus, Šv. Jurgio kareivio D-joje netoli 20 metų ir nariu nuo įsteigimo, L.R.K. Susivienijime nariu apie 50 metų, priklausė Šv. Vardo D-jai, Tretininkų organizacijai, aktyvus Lietuvių B-nės narys; pradžioje įstojo nariu su šimtine į Lietuvių Fondą ir dar prieš mirtį, per rašytoją Jurgį Jankų, savo nario įnašą padidino iki 1000 dol.

Velionis buvo jungtis tarp senosios lietuvių ateivių kartos, čia gimusių ir naujosios ateivių kartos. Visi jį gerbė ir jis su visais ėjo.

Rochesterio lietuvių kolonija, a.a. Mykolo asmeny, netekusi brangaus lietuvio, liūdi kartu su žmona Prane, 5 sūnumis ir visais velionies giminėmis.

Tikime, kad Dievas bus jam gailestingas, nes jis darbais giliai mylėjo savo brolį lietuvį.

*

Spalių 10 d. mirė viena iš pirmųjų susivienijimo narių a. a. Marė Samuolienė. Velionė buvo lietuvių tarpe mėgiama dėl savo nuoširdumo ir draugiškumo. Jos netekę liūdi dvi dukros, du sūnus su šeimomis, Susivienijimo nariai ir lietuviškoji visuomenė.

Amžinąjį atilsį Dievas tesuteikia mirusiems!

Susirgo kun. Pranas Valukevičius

Prieš keletą savaičių, dėl širdies negalavimo, turėjo atsigulti į ligoninę LRKSA 103 kuopos dvasios vadas kun. kl. Pranas Valukevičius.

Dar pereitą rudenį jautėsi gerai ir poilsiaudamas apkeliavo net pusę pasaulio. Apsilankė Europoj, Šventojoj Žemėj, buvo pasiekęs net tolimą Australiją.

Kelione buvo patenkintas, nes matė didelį gyvenimo įvairumą. Džiaugėsi, kad gali gyventi šiame krašte, kurį vargo žmogus gali įsivaizduoti esanti rojumi.

Susirinkimas

103 kuopos visuotinis narių susirinkimas įvyks kovo mėn. 1 d. po 8 val. pamaldų Šv. Jurgio lietuvių R.K. parapijos patalpose. Dienotvarkė: pereitų metų veikimo pranešimas, rinkimai ir sumanymai. **V.V.**

Mirė Veronika Kudirkienė

NORWOOD, MASS. Sausio 3-čią Veroniką S. Kudirkienę ištiko širdies smūgis. Nuvežta į ligoninę, po 3 dienų sirgimo, mirė sausio 6 d., sulaukus 79 metų amžiaus.

Iškilmingai palaidota iš šv. Jurgio lietuvių R.K. parapijos bažnyčios Norwood'o Highland kapinėse. Bažnyčioje klebonas kun. A. Abračinskas aukojo už jos vėlę šv. Mišias; asistavo kun. F.E. Norbutas ir kun. A. Klimas. Bažnyčioje dalyvavo daug žmonių ir daugelis palydėjo į kapines, kur paskutinę: benediktiją suteikė klebonas kun. A. Abračinskas ir kun. A. Klimas.

Velionė paliko dideliame nuliūdime vyrą Praną, dvi dukteris — Bronę Kudirkaitę ir Eleną Jaskun, tris vedusius sūnūs — Praną, Jr., Vincą ir Juozą; 5 anūkus, 4 anūkes, žentą, marčias, vieną brolį ir daug kitų giminių, čia Amerikoje ir Lietuvoje.

A. a. Veronika S. Kudirkienė priklausė prie šv. Jurgio parapijos Maldos Apaštalavimo, Gyvojo Rožančiaus ir prie kitų moterų katalikiškų draugijų Tad daug žmonių dalyvavo šermenyse ir buvo užprašyta labai daug mišių ir daug gėlių vainikų.

A. a. Veronika (Survilaitė) Kudirkienė buvo kilusi iš Lietuvos, Raseinių apskrities, Batakių parapijos, Balčiškių kaimo. Į Ameriką atvyko 1905 metasi, ištekėjo už Prano Kudirkos 1909 metais ir visą laiką gyveno Norwoode.

Velionės vyras Pranas Kudirka yra vienas iš Šv. Jurgio parapijos steigėjų, priklauso prie Šv. Vardo draugijos, Lietuvių R.K. Susivienijimo 81 kuopos, L.D.S. 3-čios Kuopos ir prie kitų katalikų organizacijų, darbavosi jų valdybose ir visuomet prisideda aukomis prie katalikiškų, tautinių ir kultūrinių reikalų.

Šios žinutės rašėjas reiškia giliausią užuojautą velionės likusiai šeimai ir kitiems artimiems liūdesio valandoje.

Gerasis Dievas tesuteikia jos vėlei amžiną ramybę!

Kaimietis

KAN. F. KEMĖSIS ir kun. Tumas Vaižgantas Vilniuje prieš pirmąjį pasaulinį karą.

AMERIKOS LIETUVIŲ TARYBOS PRANEŠIMAS

Š. m. sausio 31 d. Amerikos Lietuvių Tarybos valdybos susirinkime svarstyti aktualieji organizacijos ir Lietuvos laisvinimo reikalai.

Išklausyti pirmininko ir biūro reikalų vedėjo išsamūs pranešimai. Plačiau buvo paliesta š.m. sausio 11, 12 ir 13 d. New Yorke įvykę veiksnių pasitarimai ir Jungtinio Amerikos Pabaltiečių komiteto posėdžiai. Pasitarimuose išryškėjusios einamojo momento Pabaltijo kraštų laisvinimo problemos. Jose atsiranda naujų sunkumų, kuriems nugalėti reikia glaudesnės pabaltiečių vienybės ir daugiau draugų laisvojo pasaulio sostinėse.

Lietuvos Nepriklausomybės minėjimas JAV kongrese įvyks š.m. vasario 17 d.

Finansų sekretorius pranešė, kad 1963 m. iš ALT iždo Vlikui buvo pasiųsta 10,000 dol. Perskaičius Vliko pirmininko Dr. A. Trimako laišką, nurodant lėšų trūkumą, nutarta pridėti dar 2,000 dol.

Praėjus Vasario 16 d. minėjimams ir lėšų telkimui, ALT valdyba naujai aptars parama Vlikui. Juo daugiau lėšų bus su telktą į ALT iždą, juo didesnė parama teks VLIKui ir kitiems dirbantiems laisvinimo darbą

Išklausius vicepirmininko Antano Rudžio pranešimą apie šaukiamą Amerikos Lietuvių Kongresą paaiškėjo kad kongresas įvyks š. m. birželio 26, 27 ir 28 d.d. The Shoreham viešbutyje, Washington, D.C.

Ryšininkas jaunimo reikalams vicepirmininkas dr. T. Remeikis pranešė, kad tuo pačiu laiku ir toje pačioje vietoje laikys savo konferenciją Lietuvių Studentų Sąjunga, tuo pasijungdama į visuotinį Amerikos Lietuvių Kongresą.

ALT valdybos posėdyje buvo painformuota, kad įsijungusi į ALT Lietuvos Vyčių organizacija savo atstovais paskyrė: Robertą Boris, Detroit, Mich., Mildred Činikienę, Pittsburgh, Pa., ir Marcelę Andrikytę, Waterbury, Conn.

Posėdyje dalyvavo: T. Blinstrubas, dr. K. Drangelis, dr. P. Grigaitis, dr. T. Remeikis, A. Rudis, dr. Vl. Šimaitis, L. Šimutis ir J. Talalas.

Posėdžiui pirmininkavo L. Šimutis, sekretoriavo dr. Vl. Šimaitis.

Apie tolimesnius ALT darbus, visuomenė prašoma sekti ALT Biūro pranešimus spaudoje ir aukų arba kitokiais klausimais prašoma kreiptis:

Lithuanian American Council, Inc.
6818 So. Western Ave.,
Chicago, Illinois 60636
Telef. 778-6901

Kiekvienam rūpimais klausimais bus mielai suteiktos reikalingos informacijos.

ALT Biūras

BENDRA KOMUNIJA IR PUSRYČIAI

NORWOOD, MASS. Sausio 12, ŠV. Šeimos šventėje, 8:30 ryto per Mišias šv. Vardo Drjos nariai bendrai ėjo prie komunijos.

Po Mišių parapijos salėje įvyko pusryčiai. Dalyvavo klebonas kun. A. Abračinskas, asistas kun. A. Klimas, apie du šimtai draugijos narių, jų šeimos ir kiti parapijiečiai.

Po užkandžių draugijos pirmininkas B. Červokas pakvietė kalbėti svečią misionierių kun. P. Halisey, C.P., iš Brighton, Mass., kurs trumpais žodžiais apibudino Šv. Šeimos gyvenimą ir ragino sekti jos pavyzdžiu.

Pusryčių ruošos komisija iš šv. Vardo dr-jos narių, moterų ir merginų sodaliečių pagamino skanius pusryčius, o jaunos merginos mandagiai patarnavo prie stalų. Visi maloniai praleido brangią Šv. Šeimos šventę.

Kaimietis

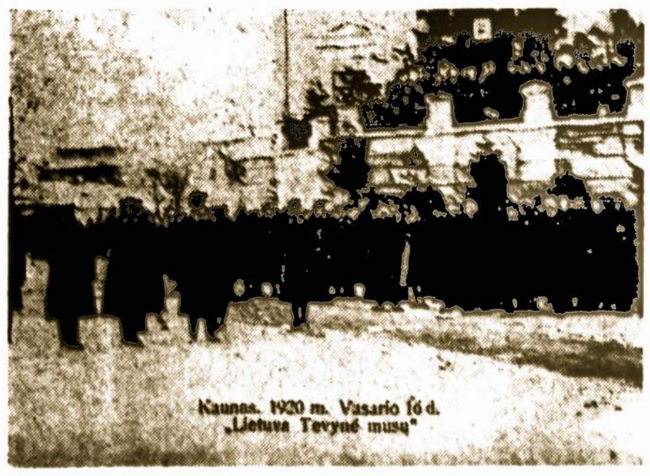

Kaunas. 1920 m. Vasario 16 d. „Lietuva Tėvynė mūsų"

LRKSA mirusieji nariai

MIRĖ MARIJONA DASTIKIENĖ

HAZLETON, PA. Sausio 8, mirė ilgametė LRKSA 90 kuopos narė, kunigo motina Marijona Dastikienė, gyv. 780 Mc Nair St., Hazleton, Pa.

Palaidota šeštadienį, sausio 11, iš Šv. Petro ir Povilo bažnyčios parapijos kapinėse.

Velionė buvo gimusi Škotijoj, duktė mirusio Juozo ir Elenos Kubilių. Velionė ilgiausia gyveno West Hazletone, priklausė prie LRKSA 90 kuopos, Altoriaus-Rožančiaus ir Šv. Pranciškaus Trečiojo Ordino draugijų. Jos vyras Jonas mirė 1954 metais. Paliko sūnų kun. Joną Dastiką, dabartinį Pittstono Šv. Kazimiero parapijos asistentą; dukteris Mrs. M. Sabol, Miami, Fla., Mrs. P. Cuozzo, Hazleton, taipgi 2 anūkus, brolį ir šešias seseris.

Teilsis jos vėlė Viešpaty!

Kun. J. Dastikui ir kitiems artimiesiems pareiškiame giliausią užuojautą!

Mirė kunigas JONAS MISIUS

MIAMI, FLORIDA. Šių metų sausio 5-tą mirė ilgametis LRKSA narys, visuomenininkas, kunigas Jonas Misius, 81 metų amžiaus. Palaidotas sausio 9d. šv. Kazimiero kapinėse, Castle Shannon, Pa.

Velionis buvo gimęs 1883m. vasario 14 d., Aleknaičių kaime, Lygumų valščiuj, Šaulių apskrity. Mokėsi Šiaulių gimnazijoj, Žemaičių kunigų seminarijoj. Į JAV-bes atvyko 1904m. Mokėsi šv. Marijos kunigų seminarijoj, Detroite, ir Šv. Vincento kunigų seminarijoj, Latrobe, Pa. Kunigu buvo įšvęstas 1907 m. liepos 4 d. Pastoracinį darbą dirbo šv. Juozapo parapijoj, Donora, Pa., Šv. Luko parapijoj, Bentleyville, Pa., nuo 1935 metų iki 1962 m. liepos mėnesio klebonavo Pittsburgh'o Dangun Žengimo parapijoje. 1962 m. liepos mėn. 29 dieną Dangun Žengimo bažnyčioje jis atlaikė paskutines Mišias, nes miesto autoritetai nusprendė bažnyčią nugriauti pravedimui naujo kelio.

Velionis buvo uolus visuomenininkas, yra buvęs katalikų Federacijos pirmininku, kunigų Vienybės Pittsburgh'o provincijos pirmininku, katalikiškų ir bendrinių patriotinių organizacijų rėmėjas, spaudos bendradarbis.

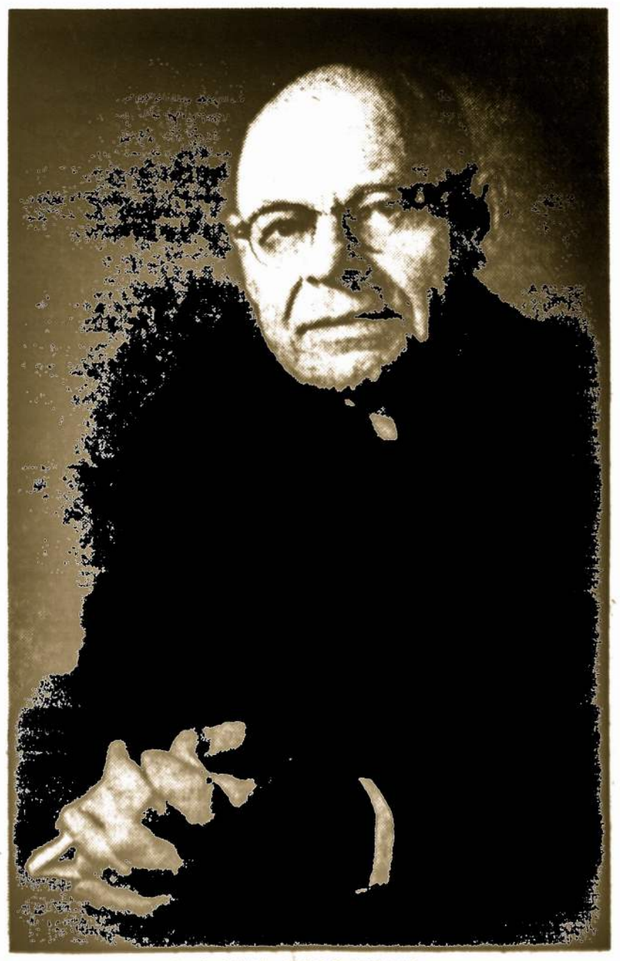

A. A. KUN. JONAS MISIUS

Mirė J. Vaičiūnas

A. a. Jonas Vaičiūnas

MANCHESTER, N.H. Šių metų sausio 2 dieną mirė LRKSA 119 kuopos ilgametis sekretorius Jonas Vaičiūnas.

Iškilmingos laidotuvės įvyko sausio 6. Nulydėjus Šv. Juozapo katedron mišias atlaikė velionies sūnus kun. Paulinas Vaičiūnas, asistuojant prel. A. Olkovikui ir kun. Hines. Pamaldose dalyvavo šeši prelatai ir apie 40 kunigų.

Šermenyse ir laidotuvėse dalyvavo daug lietuvių ir kitataučių.

Velionis Jonas Vaičiūnas buvo gimęs 1887 m. sausio 15 Krekenavos parapijoj Panevėžio apskrity. Į šią šalį atvyko 1912 metais. Jis LRKSA 119 kuopai sekretoriavo keliasdešimt metų, savo pareigas atlikdamas tikrai pavyzdingai. Jis buvo LDS 74 kuopos steigėju ir vadovu, jis taipgi buvo BALF'o ir kitų katalikiškų ir bendrinių patriotinių organizacijų veikėjas ir rėmėjas.

Pažymėtina, kad pats Manchesterio vyskupas Primeau asmeniai atsilankė į koplyčią, kur velionis buvo pašarvotas, pasimeldė ir pareiškė velionies giminėms užuojautą.

Teilsis jo vėlė Viešpaty!

Velionies žmonai Juozapinai, sūnui kunigui, dukrai Jonei ir kitiems artimiesiems pareiškiame giliausią užuojautą!

MIRĖ JUOZAPINA JAKIMAVIČIENĖ

GIRARDVILLE, PA. Sausio 7-tą mirė ilgametė 24 kuopos narė Juozapina Jakimavičienė, gyv. 28 East Main St. Velionė kelis metus sirgo.

Palaidota šeštadienį, sausio 11-tą, iš Šv. Vincento bažnyčios Šv. Pranciškaus parapijos kapinėse, Minersville. Laidojimu rūpinosi direktoriaus Vilinskio įstaiga.

Velionė buvo gimusi Lietuvoje, į šią šalį atvyko 55 metai atgal, gyveno Shenandoah, Tamaqua, Minersville, Pottsville ir Girardville. Jos vyras Juozas mirė 1940 metais. Liūdesy paliko dukterį ir žentą Mr. ir Mrs. Al. Vilinski, devynis anūkus, tris proanūkus ir kitus artimuosius.

Teilsis jos vėlė Viešpatyje!

Mrs. J.G.

MIRĖ PAULINA BLAVACKIENĖ

WORCESTER, MASS. Šių metų sausio 28-tą mirė ilgametė LRKSA 41 kp. narė Paulina Blavackienė, gyv. 7 Mott st. Worcester, Mass., Palaidota su iškilmingomis bažnytinėmis apeigomis Šv. Jono kapinėse. Velionės vyras Vincas keliasdešimt metų ėjo atsakomingas minėtos kuopos finansų sekretoriaus pareigas, kurias jis rūpestingai ir pavyzdingai atlikdavo. Tik sulaukęs gilios senatvės tas pareigas užleido kitam kuopos veikėjui.

Amžiną atilsį suteik Paulinos vėlei, Viešpatie! Vincui Blavackui ir kitiem artimiesiem pareiškiame giliausią užuojautą!

MIRĖ KAZIMIERAS ŽELVIS

CHICAGO, ILL. Gruodžio 30, 1963 mirė ilgametis 214 kuopos narys Kazimieras Želvis, gyv. 3225 So. Lowe Ave., Chicago, Ill. Palaidotas šeštadienį, sausio 4-tą, iš Šv. Jurgio bažnyčios Šv. Kazimiero kapinėse. Velionis buvo gimęs Lietuvoje, Linkimų kaime, Pabiržių parapijoj, Telšių apskrity. Paliko dukterį, sūnų ir kitus artimuosius.

A.A. MARIJONA ČESONIENĖ, 78 kp., gyv. 7 Love str., Du Bois, Pa., mirė gruodžio 1, palaidota gruodžio 3 iš šv. Juozapo bažnyčios parapijos kapinėse.

A.A. JIEVA DOVYDIENĖ, 25 kp. narė, Miners Mills, Pa., mirė 1963 m. gruodžio 16.

A.A. MARIJONA MURAUSKIENĖ, 198 kp., gyv. 519 So. Anthracite str., Shamokin, Pa., mirė gruodžio 13, palaidota gruodžio 17 su bažnytinėm iškilmėm šv. Mykolo kapinėse.

A.A. MARĖ GRAŽULIENĖ, 78 kp., gyv. 1 Pentz Run ave., Du Bois, Pa., mirė gruodžio 2, palaidota su bažnytinėm iškilmėm Šv. Juozapo parapijos kapinėse.

A.A. ELLEN WALLET, 222 kp., gyv. 1523 Darlene str., San Jose, Calif., mirė gruodžio 9; palaidota su bažnytinėm iškilmėm.

A.A. JUOZAS JUSEVIČIUS, 160 kp., gyv. 6054 So. Moody Ave., Chicago, Ill., mirė gruodžio 6, palaidotas gruodžio 10 su bažnytinėm iškilmėm šv. Kazimiero kapinėse.

A.A. MYKOLAS VENTIS, 103 kp., gyv. 54 Hoffman Rd., Rochester, N.Y., mirė lapkričio 20, palaidotas lapkričio 23 Holy Sepulchre kapinėse.

A.A. Kazys Kunauskas, 31 kp., gyv. 525 W. South str., Mahonoy City, Pa., mirė gruodžio 23, palaidotas gruodžio 27 šv. Juozapo parapijos kapinėse.

A.A. PETRAS GRINA, 52 kp., gyv. 42 So. Lincoln str., Haverhill, Mass., mirė 1963 m. gruodžio 27.

A.A. ANT. MATULEVIČIENĖ, 18 kp., gyv. 314 E. Union str., Tamaqua, Pa., mirė 1963 gruodžio 27.

A.A. ROZALIJA KALONIENĖ, 273 kp., gyv. 93 Plainfield str., Providence, R.I., mirė 1963 m. gruodžio 19.

A.A. JURGIS STEINIS, 135 kp. narys, gyv. 95-20 113 th St. Richmond Hill, N.Y., mirė sausio 1, palaidotas St. Charles kapinėse, Farmingdale, L.I. N.Y.

A.A. ELENA ŠEPIKIENĖ, 67 kp., gyv. 820 Villa str., Racine, Wis., mirė sausio 4, palaidota sausio 7 šv. Kryžiaus kapinėse.

A.A. JONAS DUKOSKA, 222 kp. narys, gyv. 336 N. Benton Way, Los Angeles, Calif., mirė sausio 11, palaidotas sausio 15 Calvary kapinėse, St. Louis, Missouri.

A.A. ANDRIUS PINALIS, 21 kp., gyv. 218 6th Str., So. Boston, Mass., mirė gruodžio 6; palaidotas gruodžio 9. Kalvarijos kapinėse.

A.A. ONA PACEVIČIENĖ, 62 kuopos narė, gyv. 719 Alabama ave., Sheboygan, Wisc., mirė sausio 12, palaidota sausio 14 Nekalto Prasidėjimo parapijos kapinėse.

LIETUVOS ATSTOVAS J. KAJECKAS kalba Washingtone, įteikiant pirmąjį įnašą Šiluvos koplyčiai. Iš k. į d. prel. J. Balkūnas, vysk. V. Brizgys, Msgr. T. J. Grady, inž. A. Rudys.

Netekome įžymaus lietuvio

A.A. PRANAS SUTKUS

CLEVELAND, OHIO. Sausio 10 d., vėlai naktį, mirė Pranas Sutkus, LRKSA 142 kp. ilgametis narys, vienas iš įžymiausių Clevelando lietuvių senosios kartos teatralų vaidintojų, praeities lietuviškos scenos žvaigždė.

A. a. Pranas Sutkus buvo gimęs 1891 m. Mozūriškių kaime, Raudondvario valsčiuje. Į JAV-bes atvažiavo 1911 m. ir Clevelande išgyveno virš 53 m.

A.a. Prano Sutkaus veikla prasidėjo C.L. Teatrališkame chore, kuriame jis ilgus metus priklausė, dainavo, vaidino, ir darbavosi dėl lietuvybės ir savo tėvynės Lietuvos.

Su Marijona Grigaitytė šeimininį židinį sukūrė 1916 metais; susituokė Šv. Jurgio lietuvių bažnyčioje. Susilaukė dvi dukreles — Adelę ir Pranciškę ir jas gražiai išaugino lietuviškoje katalikiškoje dvasioje. Adelė yra ištekėjusi už prof. E. Myslenski, kuris yra Roosevelt Junior High School principalu, Cleveland Heights. Jiedu au gina tris sūnus, iš jų du lanko katalikiškus universitetus.

Pranas pasižymėdavo vaidyba istoriniuose veikaluose, kaip tai "Kęstučio mirtis", "Kęstutis", "Vytautas Pančiuose", "Sv. Barbara", "Sąžinė" ir dar daugybėje kitų įžymiųjų veikalų pirmaujančiose rolėse. O kiek mažesniuose veikaluose, tai visus juos sužymėti užimtų per daug vietos. Pranas visuomet susilaukdavo gražių paogyrimų ir komplementų už jo vaidybą. Kadanti man daugiausiai reikėdavo būti režisierium ir vaidinti su Pranu Sutkum, tai labai gerai žinau, kokius jis turėjo sceniškus gabumus. Mudviejų paskutinis vaidinimas buvo "Sąžinė", kurioje Pranas vaidino įžymiausią rolę — ūkininko Krintelio.

Išėjęs į pensiją Pranas galėjo savo dieneles praleisti, linksmai ir maloniai. Bet pora metų atgal mūsų Pranulį ištiko širdies ataka ir ilgokai turėjo gulėti ligoninėje. Grįžo namo, bet pilnai atgauti sveikatos nepavyko.

Velionis Pranas Sutkus buvo pašarvotas direktorės Adelės Jakubauskienės ir sūnaus koplyčioje, kur velionį aplankė daugybė jo giminių, pažįstamų ir Clevelando senosios kartos lietuvių, kurie už Prano vėlę karštai pasimeldė ir užsakė daugybę šv. Mišių. Palaidotas sausio 14 d. iš Šv. Jurgio parap. bažnyčios. Gedulo šv. Mišias aukojo kun. B. Ivanauskas, šios parap. klebonas, o jam asistavo kun. A. Goldikovskis ir kun. P. Dziegoraitis, vargonais jausmingai grojo ir geidojo muz. P. Ambrazas.

Į Kalvarijos katalikiškas kapines palydėjo daugybė žmonių. Ten kun. B. Ivanauskui vadovaujant, visi karštai pasimeldė.

Sugrįžus iš kapinių į šv. Jurgio parap. salę, gerb. Sutkų šeima visus pavaišino pietumis ir nuoširdžiai padėkojo už parodytą tokį atjautima jų liūdesyje. Visi pietų dalyviai reiškė Marijonai Sutkienei, jos dukterims, žentui ir anūkučiams giliausią užuojautą.

Beje Pranas buvo ne tik talentingas scenos mėgėjas ir geru darbų rėmėjas, ypatingai Pranas ir Marijona Sutkai daug gelbėjo savo broliams ir seserims pabėgėliams iš Lietuvos nuo bolševikų žiaurumų. Siuntė maistą, drabužius, parsitraukė į Ameriką du artimus giminaičius ir jųjų šeimas, juos globojo, jais rūpinosi, padėjo jiem ir kitiem susirasti darbus ir daugiau tokių mielaširdingų darbų yra padarę.

Amžiną atilsį! Artimiesiems giliausia užuojauta!

J. SADAUSKAS

SVARBUS 307 KUOPOS SUSIRINKIMAS

CLEVELAND, OHIO. kovo 15 d. tuojau po 10 val. šv. mišių Švč. Plės. N. Pagalbos parapijos salės patalpose šaukiamas 307 LRKSA kuopos susirinkimas, kuriame turėsime išrinkti kaikuriuos valdybos narius, apsvarstyt ateities darbuotę, sudaryt komisiją, kuri daugiau kreiptų dėmesio į prirašinėjimą naujų narių prie mūsų susivienijimo. Būkime toki geri ir pildykime savo nutarimą — ateikime visi į šį svarbų susirinkimą, pagyvinkime savo kuopos veiklą.

J. Sadauskas
kuopos pirmininkas

Viena serga, kitą skaudžiai sužeidė.

Mūsų Susivienijimo narė ir vytė senjorė — Margarita Tarutienė jau ilgokas laikas sirguliuoja ir niekur negali išeiti iš namų, yra gydytojo priežiūroje. Kada ji buvo sveika ir jautėsi gerai — ji uoliai dalyvaudavo letuviškame veikime. Linkime jai, sveikatėlės, o p. Taručiui reiškiame užuojautą, nes abu yra lietuviškos visuomenės uolūs veikėjai.

Sužeistoji yra Marijona Baliukienė. Ji su kita pažįstama šaligatvy kalbėjosi, tuo tarpu kokia girtuoklė praeidama taip smarkiai kirto Marijonai kumščia į krūtinę, kad krisdama skaudžiai sužeidė petį. Marijona Baliukienė yra vyčių senjorų veikiančiosios komisijos narė. Vyčiai senjorai savo sergančias nares lanko asmeniai, o kiti parašinėja užuojautos atvirukus.

Senelis.

J. VENSLAUSKAS RAŠO IŠ HAVERHILL, MASS.

Buvęs LRKSA viceprezidentas, 4-tos Penna apskrities pirmininkas Juozas Venslauskas, neseniai apleidęs Kingstoną su žmona apsigyvenęs 70 Elm st., Haverhill, Mass., rašo "Garso" redakcijai, kad sunkiai sirgęs, Bostono ligoninėj (Pratt Clinic New England Center Hospital) perėjo sunkią operaciją. Dabar gerų gydytojų globoje ir geroj priežiūroj namieje sveikata eina geryn. Toliau duoda žinių apie Haverhill lietuvių gyvenimą. Haverhill yra apie 35 mylios nuo Bostono, turi 44 tūkstančius gyventojų lietuvių nedaugiausia ir tie patys pasiskirstę grupėmis. Turi savo parapiją ir nedidelę mūrinę bažnyčią; klebonauja kun. Petrauskas, kurs 1937 metais yra buvęs Kingstone ir kiek susipažinęs su Wyoming Klonio lietuvių veikla. Apie pusę parapijiečių sudaro kitataučiai. Čia taipgi gyvuoja Gedimino klubas ir SLA kuopa, betgi LRKSA kuopos nėra. Baigdamas laišką siunčia visiems savo draugams ir pažystamiems geriausius linkėjimus.

ALTAMIRANO, ARGENTINA. Vasario 2-rą dėl keleivinio ir prekinio traukinių susitrenkimo žuvo 64 asmenys, apie 70 sužeistų.

Metinis Apylinkės susirinkimas

Sekmadienį, sausio 26-tą Lietuvių Piliečių Klubo svetainėje, Pittston, Pa., įvyko metinis JAV Lietuvių Bendruomenės Šiaurytinės Pennsylvanijos apylinkės susirinkimas.

Pirmininkavo dr. A. Kučas, sekretoriui J.B. Šaliūnui neatsilankius, jį pavadavo Matas Zujus.

Muz. J.J. Šaučiūnas ir Vytautas Paulauskas plačiau paaiškino apie komisijos pasitarimus su radijo stočių vadovybėmis lietuvių programos reikalu. Išsireiškus visai eilei narių, palikta būsimai valdybai ir komisijai tolau šį reikalą tyrinėti ir jeigu bus galima programą įvesti.

Tartasi apie organizuotą dalyvavimą pasaulinės parodos Lietuvių Dienoje, kuri įvyks rugpiūčio mėnesį New Yorke.

Į valdybą išrinkti šie septyni nariai, kurie pasidalins pareigomis: kun. B.S. Danis-Zdanavičius, J.J. Šaučiūnas, Matas Zujus, Nelė Bajorienė, Liudas Dovydėnas, Vytautas Paulauskas, Pranas Katilius.

Iš iždininko dr. B.S. Kaslo raporto paaiškėjo, kad apylinkė turi 32 užsimokėjusius narius ir išdė 45 dolerius.

Kitą susirinkimą sušauks naujoji valdyba.

SAIGON, VIETNAM. Vasario 9-tą, žaidynių laiku, po stadionu sprogo dvi bombos. Du amerikiečiai kariškiai žuvo, virš 20 sužeistų, kai kurie sunkiai. Tai komunistų teroristų darbas.

Latvių komunistų laikraščiuose beveik kiekviename numeryje yra skundai apie "netvarką sovchozuose". Kai kuriuose sovchozuose nuostolingumas esąs toks, kad įmama abejoti, ar tokie sovchozai iš viso dar turi pagrindo laikytis. E.

JACQUES MARITAIN, prancūzų filosofas ir teologas. Rašoma, kad jis būsiąs pakeltas į kardinolus, nors ir nekunigas.

WYOMING KLONIO

Vasario 16-sios minėjimas per radiją

Sekmadienį, vasario 16-tą, Lietuvos Nepriklausomybės paskelbimo 46-ji metinė sukaktis bus paminėta pritaikinta programa iš WILK radijo stoties (980 kil.), Wilkes-Barre.

Pradžia 1 P.M.

Rengia LRKSA 5-ji apskritis, SLA 7-ji apskritis ir Wyoming klonio Taurų klubas.

Programą ves Viktoras Kamarauskas. Kalbės Luzerne apskrities teisėjas Edward W. Lopatto, redaktorius Matas Zujus ir Adomas Miliauskas; gubernatoriaus proklamaciją perskaitys Nelė Bajorienė, rezoliuciją — Danielius Stadulis, padėkos žodį tars Adolfas Norvaiša.

Taipgi kalbės Lietuvių Bendruomenės Apylinkės pirmininkas Vytautas Paulauskas.

Meninę programos dalį sudarys patriotinės lietuvių dainos ir muzika. Programa bus pradėta Amerikos himnu, užbaigta Lietuvos himnu.

Wyoming klonio ir aplinkinių rajonų lietuvių visuomenė kviečiama programos pasiklausyti.

Mirė Jonas Kazakevičius

Sausio 24-tą Pennsylvanijos universiteto ligoninėje, Philadelphia, Pa., mirė Jonas Kazakevičius-Casey 29 metų amžiaus, gyv. 19 Vulcan St., Wilkes-Barre, Pa.

Iškilmingos laidotuvės įvyko antradienį, sausio 28-tą iš Šv. Aloyzo bažnyčios St. Mary's kapinėse, Hanover Township. Iškilmingas mišias laikė vietinis klebonas kun. Th. E. Monahan, asistuojant kun. M.J. Dacey ir kun. John O'Haire.

Šermenyse ir laidotuvėse dalyvavo daug giminių, draugų ir pažystamų.

Velionis buvo gimęs 1934 metais gruodžio 28, Lee Parke. Sūnus Juozo ir Katrės Kazakevičių, gyv. 84 Division str., Lee Park. Buvo baigęs Hanover Township aukštesniąją mokyklą ir Scrantų universitetą. Du metu tarnavo ginkluotose Dėdės Samo jėgose. Priklausė prie veteranų ir kitų patriotinių organizacijų.

Liūdesy paliko žmoną, buvusią Maureen Gallagher; sūnų John James; dukterį Cynthia Ann; tėvą ir motiną; brolį Juozą, gyv. Wilmington, Del.; seseris: Mrs. Alex Covaleski, gyv. Erie, Pa.; Mrs. Joseph Kosar, Wilkes-Barre; Mrs. Charles DeWees, Forty Fort; Mrs. John Moskal, San Juan, Puerto Rico; Miss Lilly Casey, namie; tetą Mrs. V. Čeplinskiene, Nicholson, Pa., ir kitus artimuosius.

Per mišias prie vargonų solo su giliu įsijautimu giedojo velionio sesuo Mrs. J. Kosar.

Militarinėmis ceremonijomis rūpinosi — Am. vets. 59 postas ir Amerikos Legiono 609 postas.

Laidojimu rūpinosi direktorius Ch. J. Leagus.

Amžiną atilsį suteik velionio vėlei, Viešpatie!

Šeimai, giminėms ir draugams gilausia užuojauta!

LANKĖSI

Trečiadienį, vasario 5, Susiv. Centro įstaigoje lankėsi ilgametis 31 kuopos sekretorius Jonas Žernauskas ir jo sūnus, minėtos kuopos narys, Jonas Žernauskas, Jr., iš Mahonoy City, Pa. Svečiai pasitarė organizacijos reikalais ir apžiūrėjo centro įstaigos įrenginius.

ŠV. VARDO DRAUGIJOS VALDYBA:

Miners Mills Šv. Pranciškaus parapijos Šv. Vardo draugija šiems metams išsirinko tokio sąstato valdybą: kun. A. G. Ežerskis — dvasios vadas. J. Margalis — pirmininkas, J. Paul — vicepirmininkas, G. J. Aleksis — užrašų sekretorius, R. Spagnola — finansų sekretorius, J. Fiar — iždininkas, J. Skarnulis — istorikas, V. Gilis, Wm. Kozerski, R. Spagnola, V. Naujalis, J. Kozerskis ir A. Montvila — direktoriai.

Du draugijos nariai pripažinti kaip "Man of the Year", būtent, Benediktas J. Aleksis, kuris neseniai paskirtas Wilkes-Barre miesto viešų darbų direktoriaus padėjėju, ir Antanas Skarnulis.

Šv. Vardo draugija pasižymi veiklumu ir stambiomis aukomis paremia Elmhursto senelių prieglaudą.

— Sekmadienį, sausio 9-tą, Galat's užeigos patalpose, Hanover Township, Wyoming klonio Taurų klubas turėjo naujos valdybos instaliacijos iškilmes su vakariene ir šokiais.

Šv. Onos parapijos žinutės

Metinis Luzerne Šv. Onos parapijos festivalas šiais metais įvyks liepos 30-31 ir rugpiūčio 1, parapijos aikštėje. Tikietų knygutės įvairių dovanų laimėjimui yra paruoštos ir jų galima įsigyti parapijos klebonijoje; dovanas taipgi galima pristatyt klebonijon.

Parapijos klebonas kun. V. A. Simkonis ragina jaunuolius-jaunuoles, turinčius gražius balsus, įsirašyti į parapijos chorą. Chorui vadovauja ilgametis vargonininkas muzikas Jokubas Varaitis. Choras gražiai gieda bažnyčioje ir kiekvienais metais prisideda prie Wyoming klonio Lietuvių Dienos programos išpildymo.

— Šeštadienį, vasario 29-tą, parapijos salėje Altoriaus-Rožančiaus draugija turės skrybėlių parodą; įžanga veltui.

— Sekmadienį, vasario 16-tą 7:30 ryto, Šv. Onos bažnyčioje bus iškilmingos mišios Lietuvos intencija. Parapijiečiai raginami gausingai dalyvauti ir pasimelsti, kad Apvaizda greičiau sugrąžintų Lietuvai laisvę ir nepriklausomybę.

— Antradienį, vasario 11-tą, parapijos choras turėjo vakarienę Masonio užeigoje, dalyvaujant choristams ir jų svečiams.

LIETUVIŲ DELEGACIJA PAS GUBERNATORIŲ WILLIAM W. SCRANTON.

Sausio 9-tą Lietuvių delegacija iš Wyoming Klonio buvo nuvykusi į Harrisburgh, Pa., gauti Pennsylvanijos gubernatorius William W. Scranton proklamaciją Vasario 16-tos reikalu, kurią jis mielai išleido. Atvaizde, žiūrint iš kairės dešinėn, sėdi: Nelė Bajorienė — SLA 7-tos apskrities sekretorė; gub. W. W. Scranton; Danielius Stadulis — Wyoming Klonio Taurų klubo pirmininkas; stovi: Adomas Miliauskas — SLA 7-tos apskrities pirmininkas; Algirdas V. Tunkevičius — SLA 7-tos apskrities vicepirmininkas; Leonardas Palilis — Taurų Klubo užrašų sekretorius; Juozas Žilinskas — buvęs Taurų Klubo pirmininkas; Pranas Aleksis — Taurų Klubo iždininkas; ir Adolfas Norvaiša — LRKSA 5-tos apskrities pirmininkas.

MIRUSIEJI

A.A. PAULINA ŽUKAUSKIENĖ, gyv. 220 Pettebone str. Duryea, Pa., mirė sausio 23; pašarvota buvo direktoriaus C. A. Kižio įstaigoje, Pittston; palaidota pirmadienį, sausio 27-tą, iš Duryea Šv. Juozapo bažnyčios parapijos kapinėse. Velionė iš Lietuvos atvyko 60 metų atgal ir įsikūrė Duryea miestely. Priklausė prie Šv. Juozapo parapijos, Altoriaus-Rožančiaus ir Šv. Pranciškaus Trečiojo Ordino draugijų. Jos vyras Jonas mirė 1934 m., sūnus Antanas — 1955 m. ir sūnus kunigas Alfonsas Žukauskas, buvęs Sugar Notch Šv. Petro ir Povilo parapijos klebonas, mirė 1959 m. rugsėjo 18. Liūdesy paliko dukterį Mrs. P. Hoover, 4 anūkus, dvi seseris ir brolį Lietuvoje.

A.A. KONSTANCIJA KAMARŪNIENĖ, ilgametė LRKSA 1 kuopos (buv. 34 kp.) narė, vasario 1-mą mirė dukters Mrs. M. Motta namuose, 1382 Murray St., Forty Fort. Pašarvota buvo direktoriaus Šukviečio įstaigoje, Kingston. Palaidota antradienį, vasario 4-tą iš King tono Šv. Marijos bažnyčios parapijos kapinėse, Pringle. Velionė buvo gimusi Lietuvoje, šiame rajone išgyveno apie 55 metus. Priklausė prie parapijos, Altoriaus-Rožančiaus ir Šv. Pranciškaus Trečiojo Ordino draugijų. Paliko aukščiau minėtą dukterį, sūnų Jurgį, seserį Oną Žilinskienę, šešis anūkus ir du proanūkus.

A.A. DOMININKAS STANIKAS, gyv. 368 Walnut St., Luzerne, mirė sausio 17-tą, palaidotas sausio 20 iš Šv. Onos bažnyčios parapijos kapinėse, Lehman. Velionis iš Lietuvos buvo atvežtas kūdikio metuose. Kurį laiką gyveno Clevelande, Ohio, o nuo 1920 m. gyveno Luzerne. Jis buvo pirmojo pasaulinio karo veteranas ir priklausė prie veteranų organizacijų. Paliko žmoną, podukrą, du anūkus, vieną proanūką, tris seseris ir brolį.

A.A. ONA RADONIENĖ, gyv. 340 Shonk St., Plymouth, mirė sausio 18-tą; pašarvota buvo direktorių Maslauskų įstaigoje; palaidota sausio 20 iš Lyndwood Šv. Kazimiero bažnyčios parapijos kapinėse, Muhlenburg. Velionė iš Lietuvos atvyko 1903 m. ir visą laiką gyveno Plymouthe. Jos vyras Mykolas mirė rugsėjo 20, 1942. Paliko tris dukterį, du sūnus, penkis anūkus ir aštuonis proanūkus.

A.A. ANTANAS BALTRUŠIS, gyv. 171 E. Main St., Plymouth, mirė sausio 17 veteranų ligoninėje. Palaidotas sausio 20 iš Lyndwoodo Šv. Kazimiero bažnyčios parapijos kapinėse, Muhlenburg. Velionis buvo gimęs Plymouthe. Pirmojo pasaulinio karo laiku tarnavo ginkluotose jėgose. Paliko du sūnus, dvi dukterį, seserį ir penkis anūkus.

A.A. Juozas ŠAKOČIUS, gyv. 315 Church St., Duryea, mirė sausio 11 Pittstono ligoninėje. Palaidotas sausio 14 iš Pittstono Šv. Kazimiero bažnyčios parapijos kapinėse. Laidojimu rūpinosi direktorius Kižis. Velionis buvo gimęs kovo 7, 1917, West Pittstone, sūnus mirusių Jono ir Dianos (Valukonytės) Sakočių. Priklausė prie parapijos ir Šv. Vardo draugijos. Paliko seserį Mrs. Cimakoski, brolius Joną, Simaną, pusseserę Mrs. J. Blasavičienę ir Mrs. F. Kremitski.

A.A. MATAS KUPRIONIS, gyv. 146 Philip str., Hanover sekcijoj, Nanticoke, mirė sausio 24; pašarvotas buvo direktorių Matikevičių įstaigoje; palaidotas sausio 27-tą iš šv. Juozapo bažnyčios St. Mary's kapinėse, Hanover Township. Velionis buvo gimęs Lietuvoje, į šią šalį atvyko 60 metų atgal. Paliko žmoną, sūnų Vincą išsitarnavusį Pensylvanijos policijos narį ir kitus artimuosius.

A.A. AGOTA RASEVIČIENĖ, gyv. 202 Walnut str., Sugar Notch, mirė vasario 6-tą, palaidota vasario 10-tą iš šv. Petro ir Povilo bažnyčios Bear Creek kapinėse. Velionė iš Lietuvos atvyko jaunuose metuose. Jos vyras Petras mirė 1945 m. birželio mėnesį. Paliko 4 dukteris, 3 sūnus, 8 anūkus ir kitus artimuosius.

A.A. MARIJONA VASILIAUSKIENĖ, gyv. 518 Perry str., Hanover sekcijoj, Nanticoke, mirė vasario 9-tą, palaidota vasario 13-tą iš šv. Juozapo bažnyčios šv. Kazimiero parapijos kapinėse, Muhlenburg. Velionė iš Lietuvos atvyko 60 metų atgal. Paliko 4 sūnus, dukterį, 11 anūkų, 6 proanūkus ir seserį.

A.A. MARIJONA U. TRIBENDIENĖ, gyv. 125 W. Luzerne ave., Larksville, mirė vasario 9-tą, palaidota vasario 12 iš Lyndwood'o šv. Kazimiero bažnyčios parapijos kapinėse, Muhlenburg. Velionė buvo gimusi Lietuvoje, tėvų atvežta jaunuose metuose. Paliko vyrą, 4 sūnus, dukterį ir 15 anūkų.

A.A. LEONARDAS AMBROZAITIS, 37 m., gyv. 43 Tedrick str., Sebastopol, mirė sausio 22; pašarvotas buvo direktoriaus C.A. Kižio įstaigoje, Pittston; palaidotas sausio 25 iš Pittston'o šv. Kazimiero bažnyčios parapijos kapinėse. Velionis buvo gimęs Pittstone. Priklausė prie šv. Kazimiero parapijos choro ir šv. Vardo draugijos. Paliko žmoną, dvi dukterį, motiną, 4 seseris, 5 brolius. Į šermenis ir laidotuves buvo atvykęs iš Chicagos velionio brolis Aušros Vartų parapijos klebonas, kun. Jonas Sivickynas, MIC.

A.A. ANTANAS ČEPLA, gyv 10 Gillis str., Kingston, mirė sausio 21; pašarvotas buvo direktoriaus Šukviečio įstaigoje; palaidotas sausio 25 iš šv. Marijos bažnyčios parapijos kapinėse, Pringle. Velionis atvykęs iš Lietuvos šiame rajone išgyveno 60 metų. Paliko seserį Marijoną, gyv. San Diego, California.

LIETUVIŲ MOTERŲ KLUBO VEIKLA

Sekmadienį, vasario 2-rą, Mayfair Supper Club patalpose, įvyko metinis Wyoming Klonio Lietuvių Moterų Klubo banketas su šokiais. Klubiečių ir jų svečių dalyvavo apie pustrečio šimto ir parengimas visais atžvilgiais buvo sekmingas.

Antradienį, vasario 11-tą, Genetti viešbučio patalpose, Wilkes-Barre, klubas turėjo 36 tą metinį banketą savo narėm. Rengimo komisijai vadovavo pirmininkė Mrs. M. Karaliūnienė, vicepirmininkė Mrs. R. Maciun, asistuojant įvairių komisijų narėms.

Klubo pirmininke yra Mrs D. Eagen, publikacijos vedėja yra Mrs. Ph. Yeager.

Šeštadienį, vasario 15 d., 2:30 P.M. klubo pirmininkė Mrs. D. Eagen šaukia specialų susirinkimą pasitarti tolimesnės klubo veiklos reikalais.

— **Albertas P. Kučinskas** išlaikė viešojo buchalterio (public accountant) kvotimus ir gavo atitinkamą diplomą. Jis darbuojasi prie Price Waterhouse and Co., Newark, N. J. Jis yra sūnus Mr. Mrs. Albert Kučinskų, gyv. 59 Penn St., Kingston, Pa.

Paminėjo kunigo P. ČINIKO, MIC sukaktį

CHICAGO, Ill. Sekmadienį, sausio 19-tą, iškilmingai paminėta kun. Petro Činiko, MIC, sidabrinė (25 metų) kunigystės sukaktis.

Šv. Juozapo parapijos bažnyčioje, So. Chicago, sukaktuvininkas celebravo iškilmingas mišias, asistuojant kun. Petraičiui ir kun. Gražuliui. Lietuvių ir anglų kalbomis pamokslą pasakė misijonierius kun. Antanas Mažukna, MIC.

Vakare, Brainerd klubo salėje, įvyko pagerbimo banketas. Programą atidarė rengimo komiteto pirmininkas Stasys Pieža, invokaciją sukalbėjo prel. Ignas Albavičius. Programą vedė kun. E. Abromaitis. Pritaikintas kalbas pasakė redaktorius Leonardas Šimutis, kun. A. Mažukna, MIC, Lietuvos generalinis konsulas dr. Petras Daužvardis ir vyskupas V. Brizgys. Meninė programa taipgi buvo įvairi.

Sukaktuvininkas gavo daug sveikinimų. Už pagerbimą ir sveikinimus sukaktuvininkas pareiškė nuoširdžią padėką.

Minėjimas baigtas malda, kurią sukalbėjo prel. J. Mozeris.

Sukaktuvininkas gimė 1912 m. sausio 8 d. Chicagoje. Kunigu įšventas 1939 m. sausio 22 d.

Kun. P. Činikas, MIC, yra daug pasidarbavęs administruodamas dienraščio "Draugo" reikalus, pastatant naują namą ir įrengiant modernišką spaustuvę.

Sukaktuvininkas taipgi yra ilgametis LRKSA narys, 1960 metais Wilkes-Barre seime jis buvo išrinktas Švietimo komisijos narių trijų metų terminui.

Ilgiausių metų!

MEDŽIAGŲ IR MAISTO SIUNTINIAI Į LIETUVĄ IR LENKIJĄ

Norėdami sušelpti savuosius Lietuvoje ar Lenkijoje, galite pasiųsti jiems dovanų medžiagomis ar maistu prieinama kaina. Kadangi mes siunčiame siuntinius per Lietuvių Prekybos Bendrovę Londone, Gr. Britain, tai siuntiniai gaunami į daug trumpesnį laiką.

Turime katalogus ir apie 300 medžiagų pavyzdžių (samples) iš kurių siuntėjas gali pasirinkti kas jam patinka ir žino kiek kainuos siunčiamos medžiagos ar maistas.

Suinteresuoti siuntimu medžiagų ar maisto į Lietuvą ar Lenkiją galite kreiptis pas

JONĄ J. SAUČIUNĄ

124 Price St., Kingston, Pa. • Phone: 287-3311

P. S. Pareikalavus, siunčiame medžiagų katalogus; norintys katalogus gauti — malonėkite prisiųst 10 centų pašto ženklais.

LRKSA KUOPŲ SUSIRINKIMAI

ELIZABETH, N. J. — 3 kuopos susirinkimas įvyks kovo 1 dieną tuoj po sumos, Šv. Petro ir Povilo parapijos svetinėje.

CLEVELAND, Ohio — 8 kuopos susirinkimas įvyks kovo 1 dieną tuoj po Sumos (11:30 A.M.) Šv. Jurgio liet. parapijos salėje 6527 Superior Ave., Cleveland, Ohio.

PHILADELPHIA, Pa., — 10 kp. susirinkimas įvyks kovo 1 dieną tuoj po sumos Šv. Kazimiero parapijos kambary.

WILKES-BARRE, Pa., — 14 kp. susirinkimas įvyks kovo 1 dieną tuoj po Sumos, Švč. Trejybės parapijos svetainėje.

TAMAQUA, Pa., — 18 kuopos susirinkimas įvyks kovo 1 dieną tuoj po Sumos, bažnytinėj svetainėj.

PHILADELPHIA, Pa., — 20 kp. susirinkimas įvyks kovo 1 dieną Šv. Jurgio parapijos svetainėj.

PATERSON, N.J. — 65 kuopos susirinkimas įvyks kovo 1 dieną 11:30 v. ryto Šv. Kazimiero parap. svetainėj, 147 Montgomery Place.

RACINE, Wisconsin — 67 kp. susirinkimas įvyks kovo 1 dieną tuoj po Sumos bažnytinėj svetainėj, 815 Park Avenue.

SCRANTON, Pa., — 83 kuopos susirinkimas įvyks kovo 5 dieną K. of P. svetainėje, Church Avenue, 7:00 P. M.

HARTFORD, Conn. — 89 kuopos susirinkimas įvyks kovo 1 dieną po 10 val. Mišių lietuvių Švč. Trejybės parapijos svetainėj (po bažnyčia).

HAZELTON, Pa. — 90 kuopos susirinkimas įvyks kovo 1 dieną tuoj po Sumos pas p. Stasiukonį, 107 Green St., Hazelton, Pa.

SO. BOSTON, Mass. — 94 kp. susirinkimas įvyks kovo 1 dieną pobažnytinėj salėj, Fifth Street, So. Boston, Mass.

WORCESTER, Mass. — 98 kp. susirinkimas įvyks kovo 1 dieną 9:00 ryte, Aušros Vartų parapijos svetainėj.

ROCHESTER, N.Y. — 103 kp. susirinkimas įvyks kovo 1 dieną nuo 8 val. iki 11 val. ryto Šv. Jurgio parapijos patalpose.

BROOKLYN, N. Y. — 115 kp. susirinkimas įvyks kovo 1 dieną po 11-tos valandos Mišių Šv. Jurgio parapijos svetainėj, 207 York St., Brooklyn, N. Y.

BROOKLYN, N.Y. — 134 kp. susirinkimas įvyks kovo 1 dieną tuoj po Sumos Karalienės Angelų parapijos svetainėj. Visi nariai ir narės, maloniai dalyvauti.

BROCKTON, Mass. — 141 kp. susirinkimas įvyks kovo 1 dieną tuoj po 10 val. Mišių Šv. Kazimiero parapijos svetainėj.

SCRANTON, Pa. — 155 kuopos susirinkimas įvyks kovo 1 dieną po pamaldų Šv. Mykolo parapijos svetainėj.

PITTSBURGH, Pa. — 158 kuopos susirinkimas įvyks kovo 1 dieną tuoj po Sumos Šv. Kazimiero parapijos mokyklos kambary.

CHICAGO, Ill. — 160 kupos susirinkimas įvyks kovo 1 dieną 1 P.M. Šv. P. Marijos Nekalto Prasidėjimo parapijos mokyklos patalpose. Visos narės-nariai dalyvaukit.

DAYTON, Ohio. — 191 kuopos susirinkimas įvyks kovo 1 dieną 2 val. po pietų Šv. Kryžiaus parapijos svetainėj.

DETROIT, Michigan. — 230 kp. susirinkimas įvyks kovi 1 dieną tuoj po paskutinių Mišių, Šv. Petro parapijos svetainėj.

BINGHAMTON, N.Y. — 270 kp. susirinkimas įvyks kovo 2 dieną 7:30 vakaro, Šv. Juozapo parapijos svetainėj, kampas Glenwood ir Down Avenues.

FOREST CITY, Pa. — 2 kuopos susirinkimas įvyks kovo 8 dieną tuoj po Sumos Šv. Antano parapijos svetainėj.

PITTSTON, Pa. — 7 kuopos susirinkimas įvyks kovo 15 dieną tuoj po Sumos, Šv. Kazimiero parapijos svetainėj.

WATERBURY, Conn. — 11 kp. susirinkimas įvyks kovo 8 dieną I P.M. Šv. Juozapo parapijos mokyklos kambary.

CHICAGO, Ill. — 15 kuopos susirinkimas įvyks kovo 8 dieną 2 P.M. Šv. Jurgio parapijos svetainėj. Visos narės-nariai, dalyvaukite susirinkime.

CHICAGO, Ill. — 16 kuopos susirinkimas įvyks kovo 8 dieną Šv. Mykolo parapijos salėje.

NEWARK, N.J. — 19 kuopos susirinkimas įvyks kovo 8 dieną tuoj po Sumos (12), Šv. Jurgio Dr-jos svetainėje 180-2 New York Ave.

SO. BOSTON, Mass. — 21 kp. susirinkimas įvyks kovo 8 dieną tuoj po 9 val. Mišių (10 val. ryte) pobažnytinėje Šv. Petro parapijos svetainėj.

MINERSVILLE, Pa. — 24 kp. susirinkimas įvyks kovo 8 dieną 1 P.M. Šv. Pranciškaus parapijos svetainėj.

SCRANTON, Pa. — 30 kuopos susirinkimas įvyks kovo 8 dieną tuoj po Sumos, Šv. Juozapo parapijos svetainėj. Visi nariai-narės dalyvaukite.

MAHANOY CITY, Pa. — 31 kp. susirinkimas įvyks kovo 8 dieną tuoj po Sumos, Šv. Juozapo parapijos svetainėj.

ANSONIA, Conn. — 32 kuopos susirinkimas įvyks kovo 8 dieną tuoj po Sumos Šv. Antano parapijos svetainėj.

ROSELAND, Ill. — 33 kuopos susirinkimas įvyks kovo 8 dieną po Sumos, Visų Šventųjų parapijos svetainėj.

KINGSTON, Pa. — 1 kuopos susirinkimas įvyks kovo 8 dieną tuoj po Sumos, Šv. Marijos parapijos svetainėj.

PITTSBURGH, Pa. — 35 kuopos susirinkimas įvyks kovo 8 dieną tuoj po Sumos, Šv. Vincento parapijos pobažnytinėj svetainėj.

WORCESTER, Mass. — 41 kp. susirinkimas įvyks kovo 14 dieną Šv. Kazimiero parapijos svetainėje, 7-tą valandą vakaro.

CICERO, Illinois — 48 kuopos susirinkimas įvyks kovo 8 dieną I P.M., Šv. Antano parapijos mokyklos kambary.

CLEVELAND, Ohio — 50 kuopos susirinkimas įvyks kovo 12 dieną Lietuvių svetainėj, 6835 Superior Ave., 7:30 P.M.

New Philadelphia, Pa.— 51 kp. susirinkimas įvyks kovo 8 dieną tuoj po Sumos parapijos svetainėj.

EXETER, Penna. — 57 kuopos susirinkimas įvyks kovo 8 dieną 1 P.M., Lietuvių Piliečių klubo svetainėj.

DuBOIS, Penna. — 78 kuopos susirinkimas įvyks kovo 8 dieną tuoj po 10 val. Mišių Šv. Juozapo parapijos svetainėj.

NORWOOD, Mass. — 81 kuopos susirinkimas įvyks kovo 10 dieną 7:30 P.M., Šv. Jurgio parapijos svetainėj. St. James Street.

WATERBURY, Conn. — 91 kp. susirinkimas įvyks kovo 8 dieną 1 P.M., Šv. Juozapo parapijos svetainėj.

EASTON, Pa. — 93 kuopos susirinkimas įvyks kovo 8 dieną tuoj po paskutinių Mišių Šv. Mykolo parapijos svetainėj.

BRADDOCK, Penna. — 105 kp. susirinkimas įvyks kovo 8 dieną 9 val. ryto Šv. Izidoriaus parapijos svetainėj.

NEW BRITAIN, Conn. — 109 kp. susirinkimas įvyks kovo 16 dieną 7:30 val vakare, Šv. Adriejaus parapijos svetainėj.

MANCHESTER, N. H. — 119 kp. susirinkimas įvyks kovo 8 dieną 12:30 P.M. Lietuvių Klubo patalpose. Visi nariai-narės dalyvaukite.

ROCKFORD, Ill. — 137 kuopos susirinkimas įvyks kovo 8 dieną tuoj po Sumos, Šv. Petro ir Povilo parapijos svetainėj.

CLEVELAND, Ohio — 142 kp. susirinkimas įvyks kovo 8 dieną Šv. Jurgio parapijos mokyklos patalpose, tuoj po Sumos (11:15 A. M.).

CHICAGO, Ill. — 163 kuopos susirinkimas įvyks kovo 8 dieną tuoj po Sumos, Švč. Panelės Gimimo parapijos svetainėj.

NIAGARA FALLS, N.Y.—170 kp. susirinkimas įvyks kovo 8 dieną tuoj po Sumos, Šv. Jurgio parapijos svetainėj.

DETROIT, Mich. — 171 kuopos susirinkimas įvyks kovo 8 dieną tuoj po pirmųjų Mišių, 9:15 val. ryte, Dievo Apvaizdos parapijos svetainėj, Schaefer ir Grand River Aves.

CASTLE SHANNON, Pa. — 172 susirinkimas įvyks kovo 8 dieną 1 val. P.M. pas kuopos pirmininką Motiejų Abraitį, 1311 Groveton St.

E. ST. LOUIS, Ill. — 179 kuopos susirinkimas įvyks kovo 8 dieną Nekalto Prasidėjimo P. Šv. parapijos svetainėj tuoj po 8 val. Mišių

KINGSTON, Pa. — 209 kuopos susirinkimas įvyks kovo 8 dieną 2 P.M. Šv. Marijos parapijos svetainėj.

NASHUA, N. H. — 228 kuopos susirinkimas įvyks kovo 8 dieną tuoj po paskutinių Mišių parapijos svetainėj.

AMSTERDAM, N.Y. — 243 kp. susirinkimas įvyks kovo 8 dieną tuoj po Sumos, bažnytinėj salėj.

DETROIT, Mich. — 265 kuopos susirinkimas įvyks kovo 8 dieną 9:15 val. ryto Šv. Antano parapijos mokyklos patalpose, W. Vernor ir 25-ta gat.

CLEVELAND, Ohio — 307 kp. susirinkimas įvyks kovo 8 dieną tuoj po lietuviškų pamaldų P. Šv. Nesiliaujačios Pagalbos parapijos svetainėj.

FOREST CITY, Pa. — 5 kuopos susirinkimas įvyks kovo 15 dieną tuoj po Sumos Šv. Antano parapijos svetainėj.

WILKES-BARRE, Pa. — 17 kp. susirinkimas įvyks kovo 15 dieną tuoj po Sumos, Švč. Trejybės parapijos svetainėje. Visos narė-nariai, malonėkit dalyvauti.

LUZERNE, Penna. — 28 kuopos susirinkimas įvyks kovo 15 dieną po paskutinių Mišių Šv. Onos parapijos svetainėj.

SUGAR NOTCH, Pa. — 46 kp. susirinkimas įvyks kovo 16 dieną 7:30 P.M. Šv. Petro ir Povilo parapijos svetainėj.

CAMBRIDGE, Mass. — 127 kp. susirinkimas įvyks kovo 15 dieną tuoj po paskutinių Mišių, Šv. P. Marijos Nekalto Prasidėjimo parapijos svetainėj.

PITTSTON, Pa. — 183 kuopos susirinkimas įvyks kovo 15 dieną tuoj po Sumos, Šv. Kazimiero parapijos svetainėj.

INKERMAN, Pa. — 194 kuopos susirinkimas įvyks kovo 16 dieną 7:30 P.M. Marcelės Lomsargienės namuose, 15 Chestnut Street.

MANCHESTER, Conn. — 216 kp. susirinkimas įvyks kovo 29 dieną Lietuvių svetainėj 24 Golvai Street. Visos narės-nariai malonėkit dalyvaut.