LRKSA OFICIALUS ORGANAS
Leidžiamas kas mėnuo. Prenumerata metams $2.00
Redakcijos adresas:
71-73 So. Washington Street — (P. O. Box 32)
Wilkes-Barre, Pa. • Tel. 823-8876

GARSAS

Second-Class postage paid at Brooklyn, N. Y., Post Office

LITHUANIAN R. C. ALLIANCE OF AMERICA
Official Organ
Published Monthly
910 Willoughby Avenue, Brooklyn 21, N. Y.
Tel.: GLenmore 2-2923

NO. 10 SPALIO - OCTOBER 1965 VOL. - METAI 48-JI

LRKSA 80 metų sukakčiai artėjant

Pusmetiniam Direktorių Tarybos susirinkimui praėjus

Šių metų rugsėjo 27-28 d.d. centro įstaigos patalpose, Wilkes Barre, Pa., įvyko pusmetinis LRKSA Direktorių Tarybos susirinkimas.

Dalyvavo visi viršininkai ir direktoriai, išskiriant daktarą kvotėją dr. Wm. Krikščiūną, kuris negalėjo dalyvauti dėl ligos.

Susivienijimo idealai nesikeičia

Dvasios vadas prel. J. F. Baltusevičius savo raporte tarp ko kito pažymėjo, kad mūsų veteranų Amerikoje įsteigtas Susivienijimas giliai įleido šaknis Dievo meilei ir tarnybai žmonėms. Kaip ilgametis dvasios vadas jis su džiaugsmu pažymi, kad nuo šių idealų nenutolta. Toliau savo raporte pažymėjo, kad gegužio 18-tą dalyvavęs Kunigų Vienybės seime Chicagoje ir ten aiškinęs, kiek praeityje Katalikų Susivienijimas yra prisidėjęs prie katalikiškų principų sustiprinimo savo nariuose ir klystančių atvertimo prie bažnyčios reikalaujant prisilaikyti jos įsakymų ir potvarkių.

Susivienijimas praeityje yra prisidėjęs finansine pagalba prie religinių, tautinių ir kultūrinių reikalų, tad būtų tiesiog gėda, jei dėl narystės mažėjimo organizacija nuo tokių aukštų idealų turėtų atkristi.

Prezidentas Leonardas Simutis savo raporte pažymėjo, kad pačią didžiausią problemą sudaro Lėšų fondo deficitas. Prezidento žodžiais, "kol mūsų kuopos nepajudės naujų narių prirašymo kryptimi, tol turėsime problemą su Lėšų fondo deficitu". Toliau prezidentas priminė, kad jau laikas rengtis prie sukaktuvinio seimo, kurs įvyks 1966 metais; svarbu planuoti 80 metų sukakties minėjimą pravedant intensyvų naujų narių prirašymo vajų. Kaip Susiv. prezidentas, dalyvavęs eilėje lietuvių ir kitataučių suvažiavimų, konferencijų ir seimų, sveikinęs gyvu žodžiu, laiškais arba telegramomis. Susivienijimo reikalus kėlęs ir spaudoje. Toliau priminė, kad Kunigų Vienybės iniciatyva yra rengiamas iškilmingas Šiluvos koplyčios Washingtone šventinimas, kurs įvyks 1966 m. rugsėjo 4 d. ir ta proga rengiamas Religinis Lietuvių Kongresas. Tam tikslui suorganizuotam plataus masto komitete kviečiama ir mūsų organizacija duoti reprezentaciją ir kad Susiv. atstovu pakvietęs veikėją veteraną Petrą J. Montvilą, gyvenantį Woodhavene, New Yorke.

Viceprezidentas adv. Thomas E. Mack savo raporte pažymėjęs, kad prezidentui uoliai atliekant oficialias pareigas jam nedaug tų pareigų lieka; Wyoming Klony stengiasi skleisti Susivienijimo idėjas ir dvasią, taipgi aktyviai dalyvauja Egzekutyvio komiteto darbuose.

Gerosios ir silpnosios pusės

Sekretorius Vincas T. Kvetkas finansiniam ir ilgame veiklos apžvalgos raportuose pažymėjo, kad per pirmąjį šių metų pusmetį Susivienijimo turtas padidėjo $30,694.01 ir kad bendras Susivienijimo turtas šių metų birželio 30 siekė $2,820,678.92. Nežiūrint dedamų geriausių pastangų generalinis naujų narių vajus ikšiol nedavė davinių, kokių iš anksto pasitikėta. Neįjudino kuopų ir jų veikėjų atlyginimai komisų ir bonų pavidale, taipgi skiriamos specialios dovanos, kurių išleidimas buvo pravestas liepos 31 d. centro įstaigoje. Padaręs apžvalgą praeities vajų ir kokios dovanos buvo skiriamos, jis sugestavo naujas priemones, ypatingai rengimą pramogų pritaikintų jaunamečiams. Artėjant 1966 metų seimui, su dvasios vadu prel. J.F. Baltusevičium buvo nuvykę į Pittsburghą pasitarti su šio rajono veikėjais. Seimui parinktas liepos 31, rugpiūčio 1, 2 ir 3 d.d. Sesijoms laikyti parinktas vienas iš naujausių ir patogiausių viešbučių — Pittsburgh Hilton Hotel. Toliau savo raporte pažymėjo, kad jo ir Susivienijimo aktuaro nuomone Susiv. Pašalpos skyrius yra puikus priedas prie JAV-bių kongreso pravesto medikalinio įstatymo — Medicare Bill, kurs įeis galėn 1966 m. liepos 1 d. Kaip žinoma, medikalinis planas nepadengs visų sirgimų išlaidų.

Iždininkas Petras J. Karašauskas savo raporte davė pirmojo 1961 metų pusmečio pajamų ir išlaidų apyskaitą.

Iždo globėjai Mrs. Leokadija Donarovich ir Vincas Abromaitis dvi savaitės prieš Direktorių tarybos susirinkimą padarė sekretoriaus, iždininko ir "Garso" administracijos finansinių knygų ir rekordų patikrinimą ir savo raporte pažymėjo, kad viską suradę geroje tvarkoje.

Direktorius inž. Antanas Rudis gyvu žodžiu, direktorius dr. Vladas Šimaitis ir Juozas B. Laucka raštu pateiktuose raportuose apibudino jų darbuotę, ypatingai savuose rajonuose. J.B. Laučka taipgi raportavo, kad Susiv. konstitucijos ir įstatų vertimas yra galutinai užbaigtas ir kitų komisijos narių peržiūrėtas ir užgirtas.

Redaktorius manageris Matas Zujus savo raporte davė "Garso" finansinę apyskaitą už pirmąjį šių metų pusmetį ir patiekė raportą iš jo dalyvavimų rajoniniuose kuopų viršininkų ir veikėjų susirinkimuose Newarke, Brooklyne ir Waterbury, Conn.

Svarstymai ir nutarimai

Sukakties ženkle

Daugiausia dėmesio Direktorių Taryba atkreipė ir plačiausia apsvarstė Susivienijimo 80 metų sukakties minėjimą, sukaktuvinio seimo reikalus, o ypatingai sukaktuvinio naujų narių vajaus pravedimą.

Sukaktuvinį vajų nutarta pradėti šių metų lapkričio 22-rą ir užbaigti 1966 metų lapkričio 22. Kaip žinoma, Susivienijimas buvo įsteigtas 1886 metais lapkričio 22 d., Plymouth, Pa. Steigiamasis seimas tęsėsi vieną dieną, nustatė organizacijos tikslus ir išrinko vadovybę. Vajaus bendra naujų narių kvota nustatyta—800. Šis skaičius bus išdalytas visoms kuopoms paskiriant atitinkamas kvotas, atsižiūrint dabartinio narių skaičiaus ir kuopos pajėgumo. Už įrašymą naujų narių bus išmokami nustatyti komisai, ekstra bonai ir vajui pasibaigus bus išduoti atitinkami diplomai vajaus darbe atsižymėjusiem prirašinėtojams.

Taryba plačiai apsvarsčius dividendo mokėjimą už 1965 m. pavedė sekretoriui V.T. Kvetkui ir Susivienijimo aktuarui paruošt div. mokėjimo reikalu atitinkamą planą ir priduoti metiniam Direktorių Tarybos susirinkimui užgyrimui. Šia proga vėl reikia pažymėti, kad mūsų Susivienijimas yra vienintelė lietuvių fraternalinė organizacija mokanti savo nariams dividendus.

Pasiruošimas sukaktuviniam seimui, kurs įvyks liepos 31, rugpiūčio 1, 2 ir 3 d.d. Pittsburgh, Pa., taipgi eina pirmyn. Direktorių Taryba su Pittsburghe sudarytu komitetu pasistengs sukaktuvinį seimą padaryti kaip galint sekmingu ir įspūdingu.

Dėmesys jaunimui

Daug dėmesio pusmetiniam susirinkime skirta jaunimui. Kad sudomint jaunimą Susivienijimu ir jo veikla reikia rengti jaunimui pritaikytas pramogas. Tų pramogų rengimas pavedamas apskritims ir kuopoms gyvuojančioms didesniuose centruose, kur yra daugiau Susivienijimo narių ir lietuvių jaunimo. Tokie centrai numatyti Chicagoj, Detroite, Clevelande, Pittsburghe, Philadelphijoje, Brooklyne, Waterbury, Bostone, Wyoming Klony, Scrantuose, Schuylkill apskrityje ir k. Programų sudarymas pavedamas vietinių rajonų veikėjam, kur tik įmanoma dalyvaujant ir kooperuojant Direktorių Tarybos nariams.

Pilni Direktorių Tarybos narių raportai, svarstymai ir nutarimai bus paskelbti protokole, kurį pradėsime spausdinti su sekančiu numeriu. Susivienijimo veikėjai ir visi nariai norintys susipažinti su organizacijos finansiniu stoviu, ir jos laimėjimais ir problemomis raginami atidžiai sekti protokolą ir visus Susivienijimo reikalų aiškinimus.

PAMINĖJO PRELATO MYKOLO KRUPAVIČIAUS SUKAKTĮ

PRELATAS MYKOLAS KRUPAVIČIUS

Chicago. Šeštadienį, spalio 2, Šarkos restorano patalpose, Krikščionių Demokratų Sąjungos Chicagos Skyrius surengė pobūvį pagerbti prelatą Mykolą Krupavičių jo 80 metų amžiaus ir vardinių proga. Dalyvavo apie šimtas sukaktuvininko bičiulių ir gerbėjų. Kalbėtojai ir sveikintojai apibudino šio visuomenininko, valstybininko ir patrioto darbus ir nuopelnus lietuvių tautai ir Lietuvos respublikai.

Sukaktuvininkas gimė 1885 m. spalio 1, Balbierišky, Marijampolės apskrity. 1905 m. baigė Veiverių mokytojų seminariją. Tris metus mokytojavo 1913 m. baigė Seinų kunigų seminariją. Kunigu įšvęstas 1914 m. birželio 13, 1917 m. baigė Petrapilio dvasinę akademiją. Kapelionavo Martyno Yčo vyrų gimnazijoje Voroneže. 1918 m. kovo mėnesį sužinojęs komunistų teismo sprendimą jį suliквiduoti, persirengęs ruso kareivio uniforma, vargais negalais pasiekė Lietuvą. Buvo visų seimų atstovas ir Krikščionių Demokratų bloko lyderis. Daugiausia jo pastangomis pravestas žemės reformos įstatymas suteikęs žemės Lietuvos bežemiams ir mažažemiams, priimta respublikos konstitucija ir pravesti kiti pagrindiniai įstatymai.

Jis yra Pasaulio Lietuvių Bendruomenės sumanytojas ir vienas iš jos organizatorių. Ilgametis Vyriausiojo Lietuvai Išlaisvinti Komiteto pirmininkas. Daugelio knygų, ypatingai socialiniais klausimais autorius.

Sunkūs ir pavojų kupini pergyvenimai, intensyvus darbas ir nemaža krūva metų gerokai palaužė sveikatą, vienok, kiek įmanydamas, rašo ir dirba savo numylėtos tautos ir Lietuvos šviesesnei ateičiai.

Ilgiausių metų!

VLIKo IR PLB-nės VADOVYBIŲ BENDRAS PASITARIMAS

New Yorkas Rugsėjo 18 New Yorke įvyko Vliko ir PLB valdybų pasitarimas. Dalyvavo — Vliko valdybos pirmininkas minist. V. Sidzikauskas, nariai: J. Audėnas, B. Bieliukas, K. Bielinis, dr. K. Čeginskas, S. Lušys, dr. B. Nemickas; PLB valdybos vykdomasis vicepirmininkas S. Barzdukas, vicepirmininkas dr. A. Nasvytis ir V. Kamantas, iždininkas J. Staniškis ir PLB valdybos ryšininko Vlike pavaduotojas. A. Gureckas. Pasitarime apsilankė Lietuvos konsulas New Yorke A. Simutis.

Pasitarimui vadovavo Vliko pirm. V. Sidzikauskas ir PLB valdybos pirmininko pareigas einąs S. Barzdukas. Buvo išklausyti pranešimai: S. Barzdūko ir V. Sidzikausko — išeivijos lietuvių veikla ateities perspektyvoje; dr. A. Nasvyčio — Vliko ir PLB bendradarbiavimas; V. Kamanto — Pasaulio Lietuvių Jaunimo Kongreso paruošiamieji darbai; J. Staniškio — informacijos reikalai.

Plačiai pasikeitus nuomonėmis pranešimų iškeltais klausimais, pasitarimas vieningai priėjo šias išvadas:

1. Esamoji padėtis reikalauja aktyvinti Lietuvos laisvės kovos pastangas visuose baruose, daugiau dėmesio skiriant pavergtojo krašto ir išeivijos klausimams, kurių sprendimas sudaro plačią dirvą Vlikui ir PLB bendradarbiauti.

2. Siekdamas laisvųjų lietuvių paveikesnio įnašo Lietuvos laisvinimo veiklai, pasitarimas sutaria plėsti Vliko ir PLB ligšiolinį bendradarbiavimą ir informavimasi.

3. Pasitarimas vieningai pritaria Pasaulio Lietuvių Jaunimo Metų ir Pasaulio Lietuvių Jaunimo Kongreso programom ir laisvojo lietuvių jaunimo pastangom rūpintis Lietuvos laisve ir lietuvių išeivijos ateitimi.

4. Pasiinformavęs lapkričio 13 New Yorke organizuojamos masinės manifestacijos už Lietuvos nepriklausomybę klausimu, pasitarimas vieningai linki tai manifestacijai ir jos organizatoriams kuo didžiausios sėkmės.

5. Pasitarimas vieningai konstatuoja, kad laisvųjų lietuvių santykiavimas su pavergtuoju kraštu reikalauja atidumo okupuotos Lietuvos tarptautinei teisinei padėčiai. Santykiavimo klausimas bus nuodugniai tariamas kitame Vliko ir PLB valdybos pasitarime.

6. Turėdamas galvoje sustiprintą sovietinę propagandą laisvajam pasauliui pristatyti okupuotos Lietuvos bylą kaip galutinai baigtą, pasitarimas kreipia į tai visų laisvųjų lietuvių kuo rimčiausią dėmesį ir kviečia juos dar su didesniu uolumu ir ryžtu savo darbu, mokslu, lėšomis ir kitais prieinamais būdais remti Lietuvių Bendruomenės organų ir Lietuvos laisvinimo veiksnių darbus.

Elta ir PLB inf.

LRKSA viršininkai iškilmėse

Popiežiaus Mišiose Yankee stadijone dalyvavo LRKSA dvasios vadas prelatas Jonas F. Baltusevičius.

Šiose iškilmėse taipgi dalyvavo Susiv. sekretorius Vincas T. ir Katrina Kvetkai, kuriuodu gavo specialų kvietimą kaip Šventojo Kapo ordino nariai—Knights and Ladies of the Equestrian Order of the Holy Sepulchre of Jerusalem. Turėdami rezervuotas vietas (trečioje nuo altoriaus eilėje), galėjo iš arti stebėti Popiežiaus mišių iškilmes.

Pažymėtina, kad Victor Ziminsky, K.G.C.H.S., ir Knights of Malta ordinų aukštų laipsnių narys, turėjo specialią vietą prie altoriaus. Jis mielai prisimena, kad jo tėvas lietuvis ir buvo gimęs Lietuvoje, o motina airė.

ISTORINĖ ŠV. TĖVO KELIONĖ

POPIEŽIUS PAULIUS IR PREZIDENTAS JOHNSONAS kalbėjosi 50 minučių Waldorf-Astoria viešbuty.

Spalio 4 d. bus istorinė. Tą dieną Katalikų Bažnyčios galva Popiežius Povilas VI Alitalia lėktuvu atskrido New Yorkan apeliuoti Jungtinėse Tautose "neturėti daugiau karų". "Jeigu norite būti broliais—tegu ginklai krinta iš jūsų rankų" — kalbėjo Popiežius, nurodydamas, kad modernusis mokslas ir baisūs ginklai gali sunaikinti žmoniją.

Popiežius padaręs 4280 mylių kelionę iš Romos, John F. Kennedy lėktuvų stotį pasiekė 9:27 ryte (EDT laiku). Čia Popiežių sutiko New Yorko arkivyskupas kardinolas Francis Spellman, valstybės sekretorius Dean Rusk, New Yorko gubernatorius Nelson A. Rockefeller, Jungtinių Tautų generalinis sekretorius budistas U Thant, prezidentas Amintore Fanfani, New Yorko miesto majoras Robert F. Wagner ir kiti dignitarai.

Popiežiui su palydovais važiuojant negrais apgyvento Harlem, Queens ir Manhattan gatvėmis šimtai tūkstančių įvairių religijų žmonių kėlė Popiežiui entuziastiškas ovacijas. Šv. Patricko katedrą pasiekė 12:45 pm. Po ceremonijų katedroje Popiežius nuvyko į Waldorf Astoria viešbutin, kur turėjo 50 minučių privatine konferenciją su prezidentu Lyndonu B. Johnsonu. Prezidentas pranešė raporteriam, kad jis su Popiežium diskusavę Indijos ir Pakistano, Dominikų respublikos, Vietnamo ir kitas globalines problemas, taipgi pastangas nugalėti žmonių tamstumą ir ligas.

Popiežiui atvykus Jungtinių Tautų jungtinėn sesijon buvo nuoširdžiai pagerbtas visų valstybių atstovų atsistojimais ir gausiais plojimais. Kaip vėliau paaiškėjo, tik mažytės komunistinės Albanijos atstovas sabotažavo sesiją savo nedalyvavimu. Savo kalboje, kurią anglų kalbon vertė prel. Povilas Marcinkus, Popiežius palietė nusiginklavimo, gimdimų kontrolės, Jungtinių Tautų narystės, karo ir taikos problemas, taipgi Jungtinių Tautų vaidmenį, katalikų labdaringą veiklą sumažinti pasaulio vargą ir badą, žmonijos dvasinį atsinaujinima. Neilga, vienok turininga ir nuoširdi Katalikų Bažnyčios vadovo kalba padarė gerą įspūdį į įvairių rasių tautybių, religijų ir valstybių atstovus. Pasimatęs ir pasikalbėjęs su įvairių Jungtinių Tautų delegacijų vadovais, taipgi su katalikų, protestantų ir žydų grupėmis palaikančiomis kontaktus su Jungtinėmis Tautomis, Popiežius grįžo kardinolo Spellmano rezidencijon.

8:30 vakaro Popiežius su palydovais nuvyko į Yankee stadijoną. Šimto tūkstančių minia kėlė ovacijas. Čia Popiežius atlaikė iškilmingas mišias, meldėsi už amerikiečius ir visą žmoniją. Jaudinantį įspūdį darė atrinkimas dvylikos jaunamečių, kurie atstovaudami penkis kontinentus iš Popiežiaus rankų priėmė Šv. Komuniją, įteikė dovanų Popiežiui ir iš jo priėmė jiems paskirtas dovanas.

Iš Yankee stadijono dar nuvyko į pasaulinę parodą, atlankė Vatikano paviljoną, prabilo į susirinkusius ir suteikė popiežiška palaiminimą.

11 val. vakaro popiežius, atsisveikinęs su palydovais ir dar kartą palinkėjęs amerikiečiams ir kitiems geriausių sėkmių darbuotis taikos naudai, Popiežius išskrido atgal į Romą.

Policijos oficialų apskaičiavimais, popiežių turėjo progos pamatyti virš dviejų milijonų žmonių. Nežiūrint 7 valandų skridimo ir 14 valandų praleistų New Yorke, kone visą laiką konferuojant, 68 m. amžiaus Popiežius Paulius VI-sis atvyko ir apleido geroje nuotaikoje.

Pažymėtina, kad sąryšy su šiuo vizitu labai svarbų vaidmenį atliko lietuvis prelatas Povilas Marcinkus, kilęs iš Cicero, Ill. Kaip Vatikano sekretoriato narys, jis atliko ryšininko darbus tarp Vatikano, New Yorko miesto ir Jungtinių Tautų autoritetų. Jis buvo nuolatinis Popiežiaus palydovas ir puikiai atliko Popiežiaus kalbos vertimą angliškai, kalbant iš Jungt. Tautų tribūnos.

"GARSAS"

Published monthly by
LITHUANIAN ROMAN CATHOLIC ALLIANCE OF AMERICA
910 Willoughby Avenue, Brooklyn 21, N. Y. • Tel. GLenmore 5-7281
Second Class Postage Paid at Brooklyn, N. Y., Post Office
Editor — Matas Zujus
P. O. Box 32 (71-73 So. Washington Street), Wilkes-Barre, Pa.
Subscription $2.00 per year • Advertising Rates on Application
Raštus (straipsnius ir korespondencijas) redakcija talso savo nuožiūra
Nespausdintus raštus grąžina tik patiems autoriams prašant

URZGIMAS KREMLIUJE DIDĖJA

Užsienio spauda ir Sovietų gyvenimo žinovai daug kalba apie brestančias Sovietų Rusijoje permainas. Vieni spėlioja, kad tos permainos bus įgyvendintos ramiu būdu, kiti mano, kad iškils naujas kruvinas diktatorius ir kad daug dabartinių komisarų iškris iš aukštų vietų. Gal būt dar artima ateitis parodys, kiek tokie pranašavimai turi pagrindo.

Įsidėmėtina, kad skersai ir išilgai Rusiją pervažiavęs ir daug vakarinių valstybių sostinių atlankęs prezidento Johnsono patarėjas W.A. Harrimanas, sugrįžęs namo, savo pranešimuose įspėja amerikiečius netikėti, kad komunistiniam pasaulyje, ypatingai tarp Sovietų Rusijos ir raudonosios Kinijos vadovų gali įvykti žymesnių nesusipratimų, vedančių prie ginkluotų susirėmimų. Harriman įsitikinęs, kad nežiūrint šiokios tokios vadovų trinties, visų komunistų siekimai tie patys — užkariauti komunizmui visą pasaulį ir jie šio tikslo siekia nesiskaitydami su priemonėmis.

Beje "žinovų" nusakymais, Anastas Mikojanas, pergyvenęs eilę kruvinų valymų ir prisitaikęs prie Stalino ir kitų diktatorių, turės užleisti vietą jaunesniam. Dabartinis premjeras Kosygin ir partijos bosas Brežnevas irgi turės užleisti vietas agresyvesniems vadovams. Esą, jauno ir ambicingo Selepino žvaigždė smarkiai kylanti aukštyn ir jo asmenyje gali iškilti naujas Stalinas kurs sugriežtintų režimą, o tada daugelio dabartinių aukštų komisarų dienos gal būtų suskaitytos. Kaip apie būsimus vadovus taip pat kalbama apie Nikolai Podgorny ir Kirill Mazurov.

Suprantama, nuo Sovietų vadovystės daug pareina santykiai su Jungtinėmis Amerikos Valstybėmis ir kitomis Vakarų valstybėmis. Jeigu viršų paimtų fanatiškai nusiteikę prieš vakariečius ir susidėję su raudonosios Kinijos karingai nusiteikusiais vadovais dar daugiau sukeltų pasaulyje nerimo ir karo pavojų.

"Kiti ''ekspertai'' spėlioja, kad naujos permainos gali išeiti į naudą pačiai Rusijai ir kitoms šalims. Dabartiniai Kremliaus vadovai, nuvertę Chruščiovą už nesugebėjimą pakelti Sovietų ekonominį gyvenimą, ypatingai žemės ūkį, kol kas patys nieko geresnio nedavė. Padėtis Sovietijoje yra kritiška ir jeigu negautų pagelbos iš užsienio grūdais ir kitais produktais gyventojai turėtų badauti.

Iš tiesų, sovietinės sistemos silpnumu jau galėjo įsitikinti ir patys fanatiškiausi komunistai.

Daleistina, kad mažos ar didelės permainos gali sovietų gyvenimą kiek pakeisti į geresnę arba dar į blogesnę pusę, vienok iki ten valdys komunistų partija ir jos pastatyti pareigūnai, nei patys Rusijos gyventojai, nei pavergtos tautos nieko gero nesulauks. Milijonai baudžiauninkų skurs kolchozuose, pusbadžiaus fabrikų ir dirbtuvių darbininkai ir jų šeimos, siaus dvasinis ir politinis išprievartavimas, teroro grėsmėje gyvens dvasiškija ir tikintieji, rusifikacija smaugs lietuvius ir kitas pavergtas tautas.

Tik sovietiniam režimui galutinai subankrutavus ir susmukus daugiau laisvės ir gerovės susilauks pati Rusija, išsilaisvins brutalėm jėgom pavergtos tautos ir lengviau atsikvėps visas pasaulis.

Metinis Tarybos suvažiavimas

Amerikos Lietuvių Tarybos (ALT) metinis suvažiavimas įvyks 1965 m. spalių mėn. 23-24 d.d. Chicagoje, Sherman House, kampas Randolph ir Clark gatvių.

Visi ALT nariai prašomi suvažiavimui rengtis ir siųsti savo sumanymus ALT Biurui Chicagoje.

Suvažiavimo dalyviai kelionės išlaidoms padengti lėšas turi pasirūpinti iš jų atstovaujamų organizacijų.

Negalintieji dėl svarbių priežasčių suvažiavime dalyvauti, prašomi pasirūpinti pavaduotojais ir jų pavardes su tinkamais įgaliojimais iš anksto prisiųsti ALT Biurui, 6818 So. Western Ave., Chicago, Illinois 60636.

ALT

— ALRK Moterų Sąjungos valdyba paskyrė Sofiją Diržienę, Genovaitę Kaneb ir Emiliją Vilimaitę atstovėmis į A.L. Tarybą.

"DARBININKUI" 50 METŲ

Šm. rugsėjo 19 d. laikraštis "Darbininkas" sulaukė auksinės (50 metų) sukakties. Jo pirmas numeris buvo išleistas 1915 m. rugsėjo 19 d. So. Bostone, Mass.

"Darbininkas" išvydo pasaulį anais laikais kai Amerikos lietuvių katalikų visuomenės vadovai, daugiausia inspiruojami jauno energingo kunigo Fabijono Kemėšio, stengėsi į organizuotą judėjimą ir veiklą įtraukti kuo daugiausia lietuvių katalikų ir sumažinti laisvamanių ir įvairių internacionalistų žalingą įtaką.

Fraternalinei apdraudai jau iš seniau veikė Katalikų Susivienijimas, jaunimas jau turėjo Lietuvos Vyčius, moterims įsteigta Moterų Sąjunga. 1915 metų pavasarį, įsteigus Lietuvių Darbininkų Sąjungą, kun. F. Kemėšis ir kiti šios organizacijos vadovai pasirįžo leisti laikraštį, kurs tarnautų Sąjungos reikalams ir gausingai lietuvių visuomenei, ypač susispietusiai rytinėse valstybėse.

Kaip anksčiau suminėta, pirmasis "Darbininko" numeris išėjo 1915 m. rugsėjo 19 d. Vyriausiu redaktorium buvo kun. F. Kemėšis, padėjėjai Pranas Gudas ir Pranas Virakas; administracijoj Antanas Kneižys ir Jonas Ramanauskas-Romanas.

Iki 1925 m. gruodžio 4 laikraštis buvo leidžiamas 4 pusl. 3 kartus į savaitę, po to ėjo du kartu į savaitę 8 pusl. Po kun. Kemešio, redaktoriais yra buvę kun. Vladas Taškūnas, prel. Kazimieras Urbanavičius, dr. Kazys Pakštas, Pranas Gudas, Petras Daužvardis, Juozas B. Laučka, Antanas F. Kneižys, prof. Simas Sužiedėlis ir kiti. Administraciniams reikalams vadovavo prel. Pr. M. Juras, Antanas Peldžius ir k.

1950 m. pavasarį "Darbininką" perėmė leisti Tėvai Pranciškonai. 1951 m. balandžio mėnesį spaustuvė ir laikraštis buvo perkelti į Brooklyną; daug spaustuvės reikmenų "Darbininkas" perėmė iš prisijungusių savaitraščių "Amerika" (ėjusios Brooklyne) ir "Lietuvių Žinios" (ėjusių Pittsburghe).

Dabartinį redakcijos kolektyvą sudaro prof. Simas Sužiedėlis, prof. Juozas Brazaitis ir Paulius Jurkus; neseniai dėl nesveikatos iš redakcijos pasitraukė kun. V. Dabušis. Spaustuvei vadovauja Tėv. Pranciškus Giedgaudas, O.F.M., o administracijai Tėv. Petras Baniūnas.

Per 50 metų "Darbininkas" sekmingai kėlė lietuvių religinę, tautinę ir kultūrinę sąmonę, teikė moralinę-materialinę pagelbą Lietuvai nusiaubtai karo audrų ir okupacijų.

Dėja, Lietuva vėl pergyvena bene sunkiausias dienas savo istorijoje. Raudonasis smauglys kėsinasi prieš pačią jos gyvybę, gi mūsų pačių gyvenamoj laisvių šalyje grėsia ištautėjimo ir sunykimo pavojai.

Turėdamas šviesių patriotų vadovybę "Darbininkas" tęsia garbingą darbą mūsų visuomenei ir tautai.

Laikraščiui išlaikyti reikalinga talka jį prenumeruojant ir remiant jo naudai rengiamas pramogas. Kiekvieno sąmoningo lietuvio kataliko prievolė gerą spaudą paremti.

Ilgiausių metų!

AMERIKOS LIETUVIŲ TARYBOS 25-ki VEIKLOS METAI

1940 m. vasarą sukurta organizacija svarbi ir šių dienų sąlygose — Beldžiamasi į JAV sąžinę

Rugpiūčio mėnesį Amerikos Lietuvių Taryba, bendrinė kovai už Lietuvos laisvę organizacija, paminėjo savo veiklos 25-sias metines. Organizacijos užuomazga vyko 1940 m. rugpiūčio 9-10 d.d. Penn Viešbutyje, Pittsburgh mieste, Pa. Tuo metu ten įvyko Liet. Kat. Federacijos tarybos suvažiavimas, nutaręs steigti bendrą visų lietuvių tarybą, pradžioje pavadintą Lietuvai Gelbėti Taryba Amerikos Lietuvių Taryba organizacija pavadinta 1940 m. rudenį.

1940 m. pradėjusi veiklą, ALT-ba turėjo ir tebeturi tikslą: jungti visas Amerikos lietuvių demokratines jėgas kovai už teises ir pasaulio pastangas, siekiant pastovios taikos, pagrįstos teisingumo, demokratijos ir laisvės pagrindais; dirbti, kad būtų įgyvendinti Atlanto Chartos dėsniai ir ypač žiūrėti, kad jie būtų pritaikinti Lietuvai, atstatant jos nepriklausomybę istorinėse etnografinėse sienose su reikalingomis pataisomis; teikti moralinę ir medžiaginę pagalbą Lietuvos žmonėms jų kovoje dėl laisvės ir šelpti pabėgusius nuo priespaudos ir ištremtus jos piliečius; skleisti visuomenėje teisingą informaciją apie Lietuvą ir ginti pastarąją nuo priešų prasimanymų bei šmeižtų. ALT-ba sudaryta ir tebeveikia JAV lietuvių ideologinių grupių susitarimo ir lygaus atstovavimo pagrindu.

ALT veikla buvo svarbi dar antrajam pas. karui tebevykstant, ji nemažiau svarbi ir jam pasibaigus, sovietams Lietuvą okupavus. Pažymėtina, kad Amerikos lietuviai jau 1940 m. buvo sudarę tarpsrovinę delegaciją, kuri 1940 m. spalio 15 d. lankėsi pas prezidentą F.D. Rooseveltą. Prezidentas anuomet pareiškė, kad Lietuvos nepriklausomybė nepanaikinta, o tik laikinai nuslopinta ir kad **JAV dėsiančios visas pastangas atstatyti Lietuvos ir kitų pavergtų kraštų nepriklausomybę** ir kad Lietuva ir vėl būsianti laisva. Vėliau sekė ALT delegacijos pas visus iš eilės JV Prezidentus. Karo metu ALT rūpinosi apginti Lietuvos teises. Pabėgėliams šelpti ALT iniciatyva buvo įsteigtas Balbas (Bendrasis Amerikos Lietuvių Fondas). ALT pastangomis buvo sukviesti keli Amerikos lietuvių suvažiavimai, ALT glaudžiai bendradarbiauja su Vyriausiuoju Lietuvai Išlaisvinti Komitetu (VLIK) ir jį remia lėšomis, Jos daugiausia telkiamos iš aukų, kurias Amerikos lietuviai surenka per Vasario 16 minėjimus, ir iš narių mokesčių.

Čia tenka priminti ALT nuopelnus, kai jos rūpesčiu 1953 m. JAV Kongrese Atst. Rūmų narys Kersten pravedė nutarimą, kuriuo buvo sudaryta komisija Pabaltijo valstybių okupacijai, sutarčių tarp Pabaltijo ir Sovietų Sąjungos sulaužymui ištirti.

ALT veikla nemažėjo, nes, Lietuvos pavergimui užsitęsus, belstis į Vakarų, pirmoje eilėje — į JAV vyriausybės sąžinę vis dar tebėra aktualu. Dėl to plečiama ne tik pati veikla, bet per pastaruosius kelerius metus sustiprinta ir pati organizacija, įtraukus naujas organizacijas ir padidinus vykdomųjų organų sąstatą. Šiai svarbiai organizacijai atstovaujančiai Amerikos lietuvių bendram tikslui — dirbti dėl laisvės Lietuvai, siekti nepriklausomos Lietuvos — už ligšiolinę veiklą priklauso gili padėka. Ta veikla pastžymėjo ne tik paskiri vykdomojo Komiteto, Valdybos nariai, bet ir gausūs skyriai įvairiose JAV vietovėse. Jei laisvės bylai laimėti daug lemia JAV-bės su jų politika, tai kovai dėl laisvės Lietuvai ypatingai daug reiškia Amerikoje, JAV-se gyvenančių lietuvių talka bei iniciatyva. ALT organizacija čia yra pirmųjų ir patvariausių eilėse.

Elta

LIETUVIŲ FONDO valdyba ir vajaus komitetas rugsėjo 19 dienę posėdžiavo. Iš k. į d. pirmoje eilėje: dr. Z. Ašoklis, A. Reklaitis — vajaus komiteto pirm., V. Baulkienė, dr. A. Razma — LF valdybos pirm., dr. B. Balšaitytė, dr. G Balukas, antroje eilėje — dr. V. Šimaitis, dr. F. Kaunas, inž. J. Arštikys, S. Raučkinas. Nuotr. V. Noreikos.

DĖL ŽYGIO Į JUNGTINES TAUTAS

KOMITETAS ŽYGIUI ' JUNGTINES TAUTAS: Prel. J. Balkūnas garbės pirmininkas, nariai iš kairės: A. Budreckis, A. Sniečkus, J. Miklovas, R. Kezys, A. Mažeika. Nuotr. R. Kisieliaus

Šalia pritarimų ir darbų žygiui į Jungt. Tautas, trečiajame žygio rengimo mėnesyje iškyla ir abejojimą keliančių klausimų: ar aiškus manifestacijos tikslas? Kodėl į Jungt. Tautas? Ar gali būti laimėjimo, pateisinančio tokias pastangas ir išlaidas? Ar ne lengviau ir pigiau gerą studiją išleisti? Ar tinkamas laikas demonstruoti dėl Lietuvos, kai vyksta karas Vietname, Kašmire?

KLNA prašo atkreipti dėmesį, kad beveik visi toki klausimai jau buvo atsakyti birželio mėnesį, būtent —pademonstruoti, jog laisvų lietuvių valia ir pažiūra į Lietuvos nepriklausomybę nėra nei pasikeitusi, nei susvyravusi. Masės valia geriau paliudijama masinėmis priemonėmis, negu vieno asmens net ir geriausiu moksliniu darbu, kurio nauda savo vietoj neginčytina. Lietuvos bylai telkti įstisos tarptautinės viešosios nuomonės palankumo. Jungtinės Tautos yra beveik visos žmonijos viešosios nuomonės oficialioji reprezentacija, jos simbolis, taigi ir trumpiausias kelias jai pasiekti. Jungt. Tautų Centras New Yorke, todėl čia vieta tuo keliu naudotis.

Manifestacija nėra diplomatinis aktas, todėl ja nesiekiama tiesioginių diplomatinių pasekmių. Valstybių delegacijom įteikiami pareiškimai pasieks paskirus valstybių pareigūnus. Tie pareiškimai sudaro pretekstą remti juos ir manifestacija, kurios tikslas yra, kad žinia apie mūsų pareiškimus pasklistų ne tik tarp valstybių pareigūnų, bet ir tų kraštų visuomenėse ir veiktų tų visuomenių viešąją nuomonę. Tad reikia patraukti žinių skleidėjų dėmesį. Tam tikslui manifestacija turi būti krintantį į akį. Užtat ji turi būti pakankamai didelė: ne vien New Yorko apylinkių lietuvių demonstracija, o visų laisvų lietuvių solidari reprezentatyvi manifestacija.

Lietuvos nepriklausomybės priešininkams ar jąja nesuinteretuotiems laikas Lietuvos bylai judinti niekad netinkamas, bet mums priešingai — visada tinkamas, o ypač nepraleistinas apytyliai šįmet, kai Lietuvos pavergėjai stengiasi įtikinti tarptautinę viešąją nuomonę, jog per 25 metus nepriklausomybės idėja lietuviuose esanti jau neva išblėsusi. Parodyti, jog tai netiesa —reikalas, dėl kurio, atrodo, verta paaukoti net ir dieną kitą laiko bei kelionės išlaidų New Yorkan antrąjį šių metų lapkričio savaitgalį.

KLNA LVJ Komisija

LIETUVI, ŽYGIUOK UŽ LIETUVĄ!

Ar girdėjai, kas bus šįmet lapkričio 13? Bus **manifestacija** New Yorke, Madison Square Garden, ir bus **žygis į Jungtines Tautas!** Tai bus pats didžiausias mūsų atsakymas rusams bolševikams, kurie šią vasarą mėgino pasididžiuoti, kad jau 25 metai viešpatauja Lietuvoje, lyg kokioj Afrikos ar Azijos kolonijoj.

Dvidešimt tūkstančių mūsų, kitų pabaltiečių ir mūsų draugų amerikiečių tą šeštadienį, lapkričio 13 dieną, 12 valandą susirinks į Madison Square Garden ir didžiu balsu pasakys: Gana laukti! Laikas likviduoti kolonializmą ir pačiam Europos vidury, prie Baltijos krantų

Netylėjom per visus 25 metus apie rusų nusikaltimus Lietuvoj, bet kol nusikaltimai nesibaigia, mums reikia stipriau ir stipriau šaukti: **Štai nusikaltėliai! Sulaikyk juos!**

Mūsų turi būti **dvidešimt tūkstančių** toje manifestacijoj. Tautieti, ar būsi? **Būk!** Užtark Lietuvą sunkiuose jos laikuose. Būk ir padėk žadint žmoniją prieš rusų bolševikų daromas neteisybes.

O jei ir negalėtum būt, tai padėk kitiems padaryti, kad manifestacija išeitų didelė ir garsi. **Komitetas Lietuvos Nepriklausomybei Atstatyti,** kuris rūpinasi tos svarbios manifestacijos sušaukimu, turi stipriai pasidarbuot. Jauni ir narsūs yra komiteto vyrai. Daugumas patys Lietuvos nematę, Amerikoje gimę, kitų ir tėvai jau Amerikoje gimę. Bet kai tėvai ištikimi lietuviai, tai šitie jaunivyrai, Amerikoje užaugę ir išėję mokslą, jaučia didžią savo pareigą senajai tėvynei, ten priespaudoj gyvenantiems tautiečiams. Jie dirba išsijuosę, — argi galima jiems nepadėt!

Gali suprast, kad tokį didelį triukšmą sukelt dėl Lietuvos reikia ne tik daug prisirengimo, bet ir pinigo. Didelė ir garsi vieta Madison Square Garden, ir ji gera vieta tokiai manifestacijai. Kad ją turėtum, reikia brangiai užmokėti. Užmokėsim. Bet rengėjai už tą vietą turi mokėti **jau dabar.** Dabar reikia apmokėti garsinimus ir visas kitas organizavimo išlaidas.

Skubiai sumeskim pinigų lapkričio 13 dienos manifestacijos išlaidoms. Parodykim, kad visi lietuviai esame su manifestacija, — ne tik tie, kurie tą dieną tenai būsim, o visiškai visi! Taigi, tautieti, **nelauk,** kol galėsi nutarti, ką darysi tą lapkričio tryliktosios šeštadienį, o prisidėk prie manifestacijos rengimo dabar!

Dabar imk dolerį, du, penkis ar, jei išsigali, tai ir dešimtį, ir siųsk, čekį vardu: Committee To Restore Lithuania's Independence, 29 West 57th. St., 10 Floor, New York, N.Y. 10019.

KAS ŽINOTINA

Madison Square Garden žygio į Jungtines Tautas manifestacijos dalyviams lapkričio 13 bus atidarytas 10 val. 30 min. iš ryto. Programos pradžia — lygiai 12 val., pabaiga — 2:30 val.

Eisenos pradžia — 3:00 val. Žygiuos nuo MSG 49taja gatve iki United Nations Plaza, prie 1-os Ave. Žygio pabaiga apie 4 val.. Aiškinamasi su atitinkama New Yorko policijos įstaiga dėl eisenos tvarkos ir jos suderinimo su miesto eismu. Atsakingas eisenos tvarkytojas — A. Vekselis.

Madison Garden yra prie 8-tos Ave., tarp 49 ir 50 gatvių. Iš užmiestinės autobusų stoties, kuri irgi yra prie 8-tos Ave., tarp 41 ir 42 gatvių, tiesiai 8-tąja Ave. galima nueiti pėsčiom per kelias minutes. Iš Pennsylvanijos stoties, 7 ar 8 Ave.,— keliolika minučių. Iš Grand Central stoties — 42 gatve ir 5, 6, 7, arba 8 Ave. ir 49 gatve — apie 20-25 minutės pėsčiam.

Artimiausia požeminio traukinio stotis yra IND 8-tos Ave. linijos 50-tos gatvės stotis (tik Local traukiniai!) Kitos netolimos stotys — IRT 7 Ave, BMT Broadway ar IND 6 Ave. linijų 49-50 gatvės stotys.

Manifestacija truks apie 5 valandas, todėl vien tuo tikslu atvykstantiems nebūtina rūpintis nakvyne: atvykus iš ryto prieš 11 valandą, apie 6 val. galima išvykti. Numatantieji pasilikti New Yorke ilgiau ir reikalingi patarimų ar pagalbos nakvynei rasti arba pasimatyti su New Yorko lietuviais gali kreiptis į nakvynių komisiją Comm. to Rest. Lith. Ind., 29 West 57 St. Tenth Floor, New York, N.Y. 10019.

POEZIJOS ŽIEŽIRBAI BLIKSTELĖJUS

ALĖS RŪTOS "GYVENIMO LAŠUS" PASITINKANT

Neverk, po viesulų staugimo švis padangė
— jauni sparnai atgal pamos —
Bučiuosim kaip relikviją atradę brangią,
įpūsim žiūrinius namuos.

ALĖ RŪTA

Esame pratę apie mūsų Alę Rūtą byloti kaip apie rašytoją, kurios kūrybos lobis yra peržengęs 10 tomų įdomių ir labai vertingų grožinės literatūros veikalų. Apie juos esame rašę anksčiau. Dabar pažvelkime į jos poeziją.

Jau gimnazijos suole Alė Rūta lygiagreičiai bandė kurti prozos ir poezijos kūrinius. Tačiau ji augo ir brendo intelektu ir kartu — kūryboje. Jos eilėraščiai mielai buvo spausdinami jaunimo žurnaluose bei laikraštėliuose. Ji ir šiuo metu gana stipri, nors šios rūšies kūryba negausi, naujosios lyrikos atstovė. Jos kūryboje būdinga subtili intymaus ilgesio gaida. Ji nekalba labai aukštu tonu apie žmogui nežinomus dalykus, nefilosofuoja, bet labai trumpai, keliais bruožais, lyg dailininkas, nubrėžia poetinį vaizdą arba gamtos peizažą, kenčiantį žmogų. Bet poetė dažniau išsako save, savo subtilų, individualų, vidinį pasaulį.

Alė Rūta — iškili poezijos kūrėja. O šiuo metu (Gyvenimo lašai) ji smarkiai modernėja. Jau 1946 m. Vokietijoje, Stuttgarte buvo paskelbta jos eilėraščių knyga "Be Tavęs", kur 134 psl. atsiskleidė žavusis mergautinis pasaulis, mergautinės godos, liūdesys prarastosios tėvynės ir motinos, išėjusios negrįžti poetės erškėčiuotas, skausmingas kelias į pasauli. Kaip naujokę anuomet kai kurie kritikai labai ją užsipuolė. Bet tuomet tie kritikai nebuvo teisūs. Žinia, tobulėjimui nėra galo, o ypač poezijoj, kur reikia keliomis eilutėmis išsakyti visą romaną, iškentėtą nostalgiją, jautrios sielos gražius mirażinius virpėjimus.

Štai, po 18 metų vėl paskelbtas jos eilėraščių rinkinys. Išleido Londono Nida Press (be adreso) 1964 m. Veikalą sudaro trys skyriai. Pirmasis: Skausmo dovanos: antrasis: Mirga saulėje lapai, ir tretysis: gyvenimo lašai. Į pirmą skyrių sudėta 16 eilėraščių; į antrą —14 ir į trečią — 18. Knygutėj 64 psl.

Šiame Alės Rūtos poezijos rinkinyje rado vietos 48 eilėraščiai. Jaučiamas didelis palinkimas į modernizmą. O tai tik išeina poetei į naudą. Jos kūrybiniai jieškojimai parodo, jog rašytoja-poetė nestovi vietoj, ji progresuoja. (Prisiminkime Dirvos konkurse romaną "Kelias į kairę"). Ir šiame poezijos rinkinyje daug naujo laimėta. Ir gerai, kad šis kūrybos brandžių grūdų rinkinys pasirodė. Malonu Alės Rūtos kiekvieną eilėrašti skaityti, pasinerti į minties gelmes, į poetės išgyventą nuoširdumą skausme, liūdesy. Štai:

KANČIŲ DYKUMOJ

Mano Dieve, nepalik vienos bekraštėj
kančių dykumoj. Leisk bent mažutę oazę
rasti keliaujant. Jėgos kas valandą mąžta,
ir svajonės vysta, kaip vazoje
skintos gėlės iš ryto
ir vandens pripilti užmiršus.
Gėlės ir svajonės miršta.

Mano Dieve, į Tave atsigręžt — pamokyk
ir apakus leisk praregėti.
Mano Dieve, pamokyk mylėti
visa taip, kaip Tu ir kančiose mylėjai.
Ir atošia drungni vėjai . . .
Dieve, nors maldaujant tylėjai, . .
mano kančių dykumos oaze virto.

SURASTAS ŽODIS

Užgęsta šviesa, bet ji švietė.
Miršta draugai, — jie gyveno.
Ir brangmens pavirsta į akmenį pilką,
nors žėrėjo kadais ir šviesino naktį.

Bet brangiau už draugystę, už deimantą, saulę
kančios jūroj skaidrioj išplukdytas,
vienišų naktų įsižiebtoj šviesoj išieškotas
ir surastas Ž O D I S

Poetė išgyvena vienatvę, ji ieško amžinos vertybės — žodžio ir jį suranda vienišų naktų įsižiebtoj šviesoj. Štai jai rūpi gyvenimo menkystė, ji nori suvokti, kaip ir milijonai kitų mintytojų, gyvenimo prasmę — ji nori suprasti žmogų jo dvasinių gelmių labirintuose. Ją baugina tragiškas gyvenimo trumpumas, — tik akimirka:

KONTRASTAI

Metai nuskrieja kaip akimirkos,
o valandos ir dienos — ilgos.
Minios bijai — kaip žvėries glėbio,
žmogaus — vis ieškai, pasiilgęs.

Dėlioji milijonus smulkmenų,
o didelę suvokti nori prasmę.
Mažiausio vabalėlio nepažįsti,
bet nori žmogų (ir save) suprasti.

Gyvenimas toks menkas, tik akimirka,
o jo tveries, lyg amžino.
Svajoji didžią idealų saulę siekti
Ir nepasiekęs — ją pats sumažinti.

Subtili, nuoširdi, atrodo, į gyvenimo aklygatvį patekusi poetė išsigando baisios tikrovės. "Metai nuskrieja, kaip akimirkos" . . . O idealų aukštumosna tik daromi pirmieji bandymai palypėti. O kur tos idealų saulės aukščiai ir toliai?! Natūralu, poetė baiminasi, kaip ir visi mąstytojai, nebūties . . . . Juk kiekvienas negalvojantis vabalėlis tos nebūties bijo ir visaip stangiasi savo vabališką būtį pratęsti. Poetės jautrumas ir žinojimas ją baugina. Ruduo su auksu ateina nelaukiamas . . .

RUDUO

Ruduo, nebylus ir liūdnas mano drauge,
kur eisim du vieni,
kokiuose kalnuose paslėpsime vienatvę?
— — —
Kur tie vėjai sūkuriniai neša mus?
Aš užkiliuvau kalnų.
Ar tu žinai, ruduo, kur jie baigiasi?
Ruduo, klausyk! Drauge, ruduo . . .

Ir taip simbolinis ruduo primena mum ir poetei nemielą senatvę ir dar daugiau — nelaukiamą nebūtį. Alė Rūta tikrai nemažesnė poetė už rašytoją. Tą paskelbtą knygos formoje poezijos žiežirbą turėtume išpirkti ir skaityti.

V. Saurimas

MALDAKNYGĖ—

DIDYSIS

RAMYBĖS ŠALTINIS

PREL. PR. JURO

Pataisytas III leidimas

Išleido Tėvai Pranciškonai. 640 pusl. Kaina 4 dol. Labai patraukli, tinka kaip dovana visokiomis progomis.

Užsisankant kreipkities:

GARSAS

P. O. Box 32 (71 - 73 So. Washington Street)

Wilkes - Barre, Pa.

SKAITYTOJŲ VERTINIMAI IR PATARIMAI "GARSUI"

"Garso" Redakcijos išsiuntinėtos anketos atgarsiai

Redaktoriui M. Zujui,

1. Jei Garsas yra mėnesinis laikraštis, tai jis turi būti užpildytas tik susivien. reikalų nušvietimo medžiaga. Kiek ir kuria kalba dėti straipsnių, priklauso nuo skaitytojų skaičiaus suprantančių tą kalbą.

2. Aš visai aiškiai pasisakyčiau už Garsą savaitraštį, kuris būtų savo turiniu priimtinas visiems lietuviams — tik dalinai tarnautų LRKSA reikalams. Geras laikraštis, bet perdaug siauras jo veikimo laukas. Kaip savaitraštis visiems lietuviams jis padarytų gerą propagandą susivienijimui: rodytų šios stambios organizacijos gyvenimą, šviestų ne tik idealia tautine šviesa, bet gal dar daugiau gvildentų ekonominio prado praplėtimą šioje pašalpinėje organizacijoje ir tuo padėtų pritraukti vis daugiau narių.

3. Dabartinis Garsas daro tikrai gera įspūdį savo technika ir neblogas turinio atžvilgiu: tai geras laikraštis.

Juozas Viteną, Washington, D.C.

Aš visiškai patenkintas Garsu. Tik pageidaučiau, kad toje pastraipoje, kur skelbiami LRKSA mirusieji nariai, būtų dar pridėta iš kur jie buvo kilę iš Lietuvos (jeigu vyresnio amžiaus), kaimas valsčius ar miestas ir apskritis. Labai ačiū už gerą darbą.

Vincas Kudirka, Norwood, Mass.

Matui Zujui, Garso, Redaktoriui

Jei rastumėte galimybę leisti Garsą kaip savaitraštį, tai, brolyčiai, tikrai būčiau dėkingas.

J. Žemauskas, Mahonoy City, Penn.

Labai norėčiau, kad Garsas mus lankytų kiekvieną savaitę: to pageidauja visi mūsų kuopos nariai. Susivienijimas negali ilgai gyventi be savaitinio laikraščio. Man atrodo, kaip atrodytų modernus namas be prieangio — gonkų, be laiptų ir be langų. Garsas garsina visu susivienijimui medų nešančių bitelių darbus ir nuopelnus. Be to, laikraštis parodo gerus teigiamus pavyzdžius kaip pavyzdingi nariai dirba LRKSA GEROVEI IR PAŽANGAI. Mūsų laikraščio smegenų centralė suras iškeltinus būdus, kurie apkrėstų narius naudinga susivienijimo gerovei energija, parodys švesius pavyzdžius. To mes norėtume.

Vl. Višniauskas, Ansonia, Conn.

Būtina duoti daugiau grupinių nuotraukų, kur kiekvienas būtų išvardintas vardu ir pavarde. Tačiau svarbiausia viską rašyti ir rodyti paveikslais iš susivienijimo veiklos. Raginkime, kad pasireikštų ir jaunimas: vengtini pavienių asmenų iškėlimai. Aš siūlyčiau anglų k. skyrių sumažinti. Jeigu ne visuomet, tai nors retkarčiais užpildant tik vieną puslapį.

Br. Bobelis, Woodhaven, N.Y.

Reikia plačiau ir dažniau garsinti įvairius parengimus, o ypač kultūrinius, jeigu tokie esti, ypač lengva "skaityti" nuotraukas, o aprašymai jas paaiškina. Kelti jaunimą ir skatinti veikti LRKSA labui. Čia gražiu pavyzdžiu gali pasitarnauti Darbininkas ir Draugas. Atsiminkime, jog Garsą gauna įvairaus amžiaus susivienijimo nariai. Dėtinos pastangos, kad laikraštis tiktų ir jaunimui ir senimui . Nevengtini ir gerų filmu aprašymai arba trumpos apžvalgos kiekviename nr. Gerus matyti. o blogus galima neminėti. Tiesa. bent 3-4 str. per metus skelbtini kokių filmu nereikėtu žiūrėti ir dar paaiškinti kokia bloga įtaką į jaunimą ir auklėjimą jos daro. Duoti pavyzdžių. Čia turiu galvoje kino filmus ir televiziją.

A. Povilaitis, Woodhaven, N.Y.

Mielas p. Zujus,

Garsas pakankamai geras laikraštis. Gal reikėtų leisti dukart per mėnesį. Be to, patarčiau Garsą siuntinėti tik po vieną egzemplioriu visai šeimai, nors joje LRKSA narių būtų ir daugiau. Aišku, jeigu tos šeimos nariai gyvena vienoje pastogėje, tame pačiame adresate. Tuo sumažinsime išlaidas.

Br. Skirienė, Burbank, Calif.

Gerb. Redaktoriau,

Kaip negalvokime, bet Garsą turėtume leisti bent kartą savaitėje. Man atrodo perdaug spausdinama nejdomių C. V. (Vykd. Tarybos) protokolų. Užtektų tik lietuvių kalbos: tie kurie neskaito lietuviškai, tikrai nesidomės Garsu ir angliškoje dalyje — jie domėsis kitais amerikiniais laikraščiais ir žurnalais. Pageidauju daugiau žinių iš lietuvių parapijų veiklos. Nepamiršti plačios informacijos apie susivien. kuopų gyvenimą ir veiklą.

Kun. F.M. Daumantas, Dearborn, Mich.

Red. Matui Zujui,

Man atrodo, kad Garsas redaguojamas kruopščiai ir sumaniai. Galėčiau pasakyti, kad anglų k. talpinami str. apie Lietuvos istoriją bei kultūros laimėjimus domina mūsų jaunimą: už straipsnius jie tikrai dėkingi ir tų str. nauda neabejotina. Tai gerai žinau.

Kun. J.C. Jutt, Athol, Mass.

Perėmus "Garsą" tėv. pranciškonams spausdinti ir, atrodo, jų nuožiūrai pavesta redaguoti, laikraštis ir išviršio forma — išvaizda, ir turinio įdomumu žymiai pagerėjo; sakytume atjaunėjo, sumodernėjo. Džiaugiamės juo, mielai skaitome ir linkime dar labiau tobulėti.

Vl. Rožė Barai, Bridgeport, Conn.

(Ačiū už gražų komplimentą, tik turime pasakyti, kad tėvai pranciškonai Brooklyne Garsą tik spausdina, tuo tarpu jį redaguoja gerb. Matas Zujus ir 1966 m. sukaks 40 metų jo darbo sukaktis. V. Ming.)

Aš labai patenkinta Garsu ir turiniu ir išvaizda. Tačiau būčiau daugiau patenkinta, jeigu mūsų organas lankytųsi mūsų pastogėje bent dukart per mėnesį.

Vikt. Lumbis, Wilkes Wilkes Barre, Penna.

Mirė kun. Juozas DAGILIS

Kunigas Juozas Dagilis buvęs Lietuvos antrojo ir trečiojo seimų atstovas, Viliampolės parapijos organizatorius ir ilgametis jos klebonas, mirė š.m. rugsėjo 14.

1925 metais velionis lankėsi JAV-tybėse, čia lietuvių kolonijose darė pranešimus ir sakė kalbas.

Velionis buvo gimęs 1889 m. rugpiūčio 30 d. Paužiškių kaime, Jovaravo valsčiuj, Marijampolės apskrity. Kunigu buvo įšvęstas 1918 m. 1918-1923 m. vikaravo ir kapelionavo Telšiuose. Vejant bermontininkus iš Lietuvos, kaip Telšių savanorių kuopos kapelionas, dalyvavo kovose. Jis taipgi yra buvęs Telšių apskrities tarybos pirmininku.

Artimųjų paliko Lietuvoje ir JAV-tybėse.

VLADO MINGĖLOS SUKAKTYS

VLADAS MINGĖLA

LRKSA Švietimo komisijos narys, didžiulės 265 kuopos, Detroit, Mich., pirmininkas, žurnalistas ir visuomenės veikėjas Vladas Mingėla sulaukė 60 metų amžiaus ir 40 metų plunksnos darbo sukakčių.

Sukakčių proga, įvertinant jo darbus ir nuopelnus, detroitiečiai šių metų spalio 31 d. rengia pagerbimą.

Be abejonės, "Garso" skaitytojai prisimena Jurgio Juodžio straipsnius tilpusius "Garso" 1963 metų spalio ir lapkričio mėnesių numeriuose (Nr. 10 ir 11), kur plačiai ir išsamiai apibudintas Vl. Mingelos gyvenimas, jo žurnalistinė ir visuomeninė veikla. Tad čia, sukakčių proga, apie jo gyvenimą ir veiklą pakalbėsime tik bendrais bruožais.

Sukaktuvininkas V. M. yra gimęs 1905 m. spalio 19 d. Snovsko miest., Černigovo gubernijoj, Ukrainoj. Carinio režimo laikais jo tėvas ten dirbo prie geležinkelio.

1936 m. baigė Švietimo ministerijos bibliotekininkų kursus, 1939 įgijęs brandos atestatą, Vytauto Didžiojo universitete studijavo ekonominius, politinius, socialinius ir administracinius mokslus.

1945-1947 m. Nuernbergo ir Ansbacho tremtinių stovyklose išleido rotatorium spausdinto savaitraščio "Tremtinių Balso" 16 numerių ir "Žinių Biuletenio" 47 numerius.

Į JAV-bes atvyko 1947. Gyvendamas Philadelphijoj rūpinosi naujųjų ateivių reikalais ir globa. Nuo 1951 m. gyvena ir darbuojasi Detroite. Yra daugelio organizacijų ir draugijų viršininkas ir veikėjas. Jis paruošė spaudai arti 400 puslapių "kun. Antano Miluko Monografiją", sudarė komitetą ir visuomenės aukomis tą knygą išleido. (Kas dar tos Monografijos neturi, galite įsigyti "Garso administracijoje).

LRKSA 62 m. seime, įvykusiam Cleveland, Ohio, V. Mingėla buvo išrinktas Švietimo komisijon ir jo įdomių raštų galima rasti kiekviename "Garso" numery. Jis taipgi plačiai bendradarbiavo Lietuvoje ėjusiems patriotiniams laikraščiams ir bendradarbiauja Amerikoje leidžiamiems.

Sukaktuvininko gyvenimo kelias ne rožėmis išklotas. Iš pat vaiko dienų (tėvui mirus jis buvo tik 13 metų), jis galėjo siekti mokslo tik sunkiais erškėčiuotais keliais; nelengvas buvo jam ir jo šeimai tremties tikimas.

Sukaktuvininkui linkime šviesesnių ateities dienų ir dar daug pasidarbuoti savo tautiečių ir numylėtos Lietuvos naudai!

Melas Sovietų vadų kalbose

Vakarų spaudoje buvo paskelbta ištraukų kalbų, kurias Maskvos vadai pasakė Taline, Rygoje ir Vilniuje, minėjus sovietų santvarkos įvedimo 25-sias metines.

Mikojano, Kosygino ir Suslovo kalbas pacitavęs savaitraštis "Das Ostpreussenblatt" (nr. 31) pabrėžia, kad visur buvo prasikišęs įžūlus melas bei noras klaidinti nenusimanančius. Štai Suslovas Vilniuje teigęs, kad lietuvių tauta "svajojusi būti Raud. Armijos išlaisvinta ir kad Vakarams nepavyksią Pabaltijo tautas pavergti . . ." Laikraštis čia klausia: "jei estai, latviai ir lietuviai taip susižavėję sovietais, kodėl Maskva jiem nesuteikia galimybės nors kartą pareikšti savo laisvą nuomonę apie pavergėją?"

CHICAGO. Šeštadienį, rugsėjo 25, išplaukę buriniu laiveliu iš Chicagos į Michigan City, dėl siautusios audros žuvo trys lietuviai vandens sporto mėgėjai, būtent, inž. Kristupas Pamataitis, jo brolis ekonomistas Hubertas Pamataitis ir fizikas Zenonas Stasiulis.

Reikia ir žydo

— Kodėl kolega dokumentuose įsirašė žydų tautybės?

— Kaip čia ponui kolegai pasakius? Vienas mano brolis gyvena Kieve ir vadinasi rusu, kitas yra Jasuose ir vadinasi rumunu; sesuo pasiliko Budapešte ir yra vengrė, tėvas Vienoje tapo austru, o žmona Varšuvoje — lenke. Pagalvojau, tokioje kosmopolitinėje šeimoje reikia ir žydo?

WASHINGTONE PABALTIETĖS aplankė eilę kongresmanų, padėkoje už jų pastangas pravesti Atstovų Rūmuose rezoliuciją 416. Šioje nuotraukoje Jurgelaitė apdovanoja kongresmaną Derwinskį latvių darbo kaklaryšiu. Nuotr. Zaiga Ritina.

English Section

"OUR FLAGS ARE STILL HERE"

(Translated extracts of remarks made in Lithuanian language by Joseph Kajeckas, Charge d'Affaires a.i. of Lithuania, on the occasion of Baltic Day at the New York World's Fair, September 5, 1965).

On this Baltic Day at the World's Fair, the thoughts of my Lithuanian countrymen go back to the 1939 World's Fair, when the Lithuanian flag waved proudly over the Lithuanian Pavilion here in Flushing Meadows. Those were days of pride and achievement for Lithuania and the other Baltic nations, Estonia and Latvia.

Since those happier days, freedom has been cruelly suppressed in our lands, but the hunger for freedom and free institutions has never left our brothers and sisters behind the Iron Curtain. Neither has the hope of freedom for the Baltic States ever left us who are privileged to live in freedom. And that is why we are gathered here today, beside a wayside shrine such as those which formerly existed by the thousands in my homeland. We are here to remind ourselves that tyranny cannot long endure in the world. We are here to encourage all free men to continue to fight for the liberation of the Baltic States and all captive nations.

Although the flags of Estonia, Latvia and Lithuania no longer fly over the public buildings in our countries; although they have been ripped from their places of honor by totalitarian oppression, we can proudly say today that our flags are still here. And so too is our firm and unquenchable faith that the day of an honorable and just peace will yet dawn for all the peoples of the world. For the struggle to regain Baltic independence is, really, the struggle of all free men. This was very cogently emphasized just ten days ago by Congresman Harold Donohue of Massachusetts, whose words I conclude:

"The Baltic States are more than 700 years old nations, and they have the same right to be free and independent as any new state in Asia or Africa. We should have a single standard for freedom. The denial of freedom to any people in any place of the world by any power on earth is an intolerable action, and if permitted to stand, constitutes a persistent threat of the extinction of liberty everywhere, even here in the United States."

AS SIMPLE AS DRIVING A NAIL

Among those who make up the membership of the General Agents and Managers Association in Boston, Massachusetts are some of the most outattending the recent annual life insurance industry. While attenling the recent annual meeting of that group, Lincoln Life general agent Neil J. Savage, Chesnut Hills Mass., was particularly interested in seeing if he could obtain an answer to this one question:

Is there one characteristic of successful agents that is universal?

"I questioned them persistently about this", he reported to his agents, "and one fact readily emerged. there are many characteristics of successful men which are not universal!... Education is not one of them. Many were college men and some very successful non-college graduates. Some came into the business young, some at older ages. Fat men, short men, tall men — no common physical model.

"Surprisingly, salesmanship was hardly mentioned as the leading attribute of the successful agent. Nor was hard work; some men worked extremely hard and some not hard at all. Motivation of course was held in common by all these men. But the motivation ranged so far and wide (money, prestige, pride) that it could not be put down as the universal key I was looking for. Slowly, though, my questioning brought forth one ability that every successful man these managers had in common: **Good Working Habits.**

"All of these men, whose earnings ranged from $20,000 to over $100,000 a year and whose production went up to several millions a year, either brought with them or acquirred early in their careers good work habits! It mattered not whether they sold 15 cases for over a million, or over 100 cases a year — they did what they had to do to be successful and to maintain success. They knew how many calls they had to make, how many sales talks they had to give; how many new prospects they had to get and they did it not monthly or weekly, but **daily.**

"They knew the things they did not like to do, yet they did them. If it was telephoning, they set aside a time to do it and would do nothing else during that time. They would not go on to a more pleasant task until the unpleasant ones were done. These successful men did the things unsuccessful men do not do, and they got into the habit of doing them.

"Habits, good or bad, are not inherited but acquired. Whether you are presently doing well or poorly, whether you are in good prospector or a poor one; a mediocre salesman or a hotshot; lazy or a whirlybird—unless you acquire early in your business life good work habits, you are surely doomed to failure. If you are strong in motivation, or persistency or salesmanship, your failure may be delayed. But fail you will — for success follows good work habits — and bad work habits foretell failure."

It is said that man's most deadly enemy is not cancer of heart disease, but habit .... dull and deprive us of the enjoyment of living up to our capabilities. Yet, correcting bad habits and building good ones is as simple as driving a nail... you just start and keep driving until its done. Then the real pleasure of working and living begins!

Jim Love

(The Fraternal Monitor, August, 1965).

In return for your kindness

If we want to obtain graces for ourselves and others we must pray. A young nobleman one day while walking along a country road, met a poor old woman whose condition, as he could plainly see was closer to misery than poverty. The young man not only gave the poor woman a coin or two, he gave her his entire purse.

"Thank you, good sir," she said. "In return for your kindness I will say a prayer every day that you may become a priest."

Years later a little white-haired old man used to tell this story with tears in his eyes. For that young nobleman not only became a priest, but became Pope Leo XIII.

Religious family rocks atheist sailor's boat

An atheist sailor poured out his heart to the monthly **Švyturys** (Vilnius, No. 5, 1965) in these words:

"...My mother-in-law is a very good woman. She loves her grandchildren. But, come spring, my son will again go to his godmother and again will listen to religious fairy tales.

"My wife is also an ardent believer. Once upon the time I didn't worry much about it. Well, when we were about to get married, we had a heated discussion — shall we do it in the church or not? Then, in the name of love, I gave in: pretending to be a believer, I walked to the altar... But I categorically refused to have our son baptized. My wife became angry:

"You shouldn't have married me if you're like that. You shouldnt have deceived me!"

"And they christened my son against my will, when I was out at sea. Several years later my son will start going to school: I don't want my son to grow up as a believer. Quarrels and discord in our family are frequent — and always for the same reason."

The sailor then asked for advice, which he received abundantly in letters published in the same issue of the magazine.

"If your wife really loves you," counselled a **kolkhoznik,** "ask her: does she want to choose religion, or you? If she chooses the road of the apostles of darkness, then it means that she didn't love you".

Elta

'Giminas ir tėvystė'

JAV-bių Cenzo Biuras tik ką išleido 167 puslapių knygą, pavadintą "Nativity and Parentage", kurią sudaro vienas jo raportas iš 1960 m. cenzo statistikų. Knygoje randasi labai įdomių davinių apie įvairių tautybių grupių organizacijas, bažnyčias, laikraščius ir kitką, kas liečia populiaciją ir etniškus faktus bei skaičius.

Knyga parodo, kad vidutinis Amerikoje gimusių amžius yra 27.7 metai, o gimusių kituose kraštuose 57.2 metai. 32.6 proc. iš 9.738.155 kituose kraštuose gimusių buvo virš 65 metų amžiaus ir tik 7.7 proc. iš čia gimusių buvo šioje amžiaus grupėje.

Knyga duoda apie užsieny gimusius informacijų ne tik kas liečia amžių, lygį, lavinimą, vedybų stovį ir užsiėmimą, bet tos informacijos yra suskirstytos pagal žmonių kilmę: iš Didžiosios Britanijos, Irlandijos, Norvegijos, Svedijos, Vokietijos, Austrijos, Lenkijos, Čekoslovakijos, Vengrijos, Jugoslavijos, Lietuvos, Suomijos, SSSR, Italijos, Kanados ir Meksikos bei individualiomis valstybėmis.

Knygos "Nativity and Parentage" kopiją galima užsisakyti už vieną dolerį per Superintendent of Documents, U. S. Government Printing Office, Washington, D.C. 20402.

A.Č. N.S

SO. ORANGE, N.J. "Lietuvos Atsiminimų" radijo programa, vadovaujama prof. Jokūbo J. Stuko, nuo š.m. rugsėjo 27 duodama pakeistu nauju laiku: pirmadieniais nuo 8:05 iki 8:30 vakaro iš WSOU-F.M. stoties (89.5 meg.).

NAUJI LEIDINIAI

(Prisiųsta paminėti)

"Į LAISVĘ", bertaininis žurnalas, leidžiamas Lietuvių Fronto Bičiulių. Nr. 37-38 (74-75) 1965 m. birželio mėn. 132 psl. (įskaitant viršelius) Siam numery išspausdinti Algirdo Budreckio, Jul. Vizgirio, K.V. Garbuto, E. Čeginskienės, V. Vaitiekūno, Mečio Musteikio, Vt. Vt., Kerniaus, K. Digrio, K.V. Jonaičio, J.V., J. Gr., K. Astiko ir kitų straipsniai ir įvairios apžvalgos. Žurnalą redaguoja dr. A. Klimas, Kęstutis Kudžma ir dr. Ant. Musteikis. Redakcijos adresas: "Į Laisvę", 910 Willoughby Ave., Brooklyn N.Y. 11221. Atskiro numerio kaina 1 dol.; metinė prenumerata 3 dol.

LITUANUS, Lithuanian quarterly, Spring 1965. Siame numery Vincas Trumpa rašo apie Simaną Daukantą; Anatolis C. Matulis apie lietuvių literatūros profilio istoriją Vokiečių literatūroje; Julius P. Slavėnas apie nacių ideologiją ir politiką Pabaltio valstybėse; Andrius Sietynas apie Vinco Mykolaičio-Putino poeziją ir prozą; telpa šešios V. Mykolaičio Putino poemos; Algirdas Kurauskas rašo apie Romo Viesulo paišybos meną. "Lituanus" adresas: P.O. Box 9318, Chicago, Ill. 60690. Metinė prenumerata 3 dol., atskiro num. 1 dol.

"AMERIKOS LIETUVIŲ RYŠIAI SU TĖVYNE", prof. dr. Antano Kučo. Atspaudas iš L. K. M. Akademijos suvažiavimo darbų V-jo tomo. Roma 1964. Šiame pranešime pavaizduojama, "Kaip susikristalizavo lietuvių ateivių Amerikoje visuomeninis gyvenimas apie XX a. pradžia ir kaip jis reiškėsi kovoje dėl Lietuvos nepriklausomybės ir jos atstatymo."

Teisia Lietuvos žydų žudikus

Hechingene vyksta didelė žydų žudikų byla. Buvę SS-Haupsturmfuehrer Franz Johann Hofmann, SS-Unterscharfuehrer Stefan Kruth, SS-Oberscharfuehrer Helmut Schnabel ir SS-Untersturmfuehrer Eugen Wurth kaltinami koncentracijos stovyklose Vaivara- Saka, Estijoje, ir Natzweiler-Struthof, Elzase, nužudę keletą šimtų žydų, atgabentų iš Kauno ir Vilniaus getų.

Tardymas pradėtas prieš keletą metų. Byla labai didelė: ją sudaro 65 tomai, susidedą iš 25 tūkstančių lapų. Iš apie 500 tardymo metu apklaustų liudininkų, į teismą pakviesti 199, jų tarpe 20 iš JAV-bių, 35 iš Izraelio, dar kiti iš Australijos, Brazilijos, Kanados ir Vakarų Europos kraštų. Manoma, kad bylos nagrinėjimas truks netrumpiau kaip 4 mėnesius.

Kaltinamieji kaltais neprisipažino Hofman už nusikaltimus, įvykdytus Dachau koncentracijos stovykloje, Miuncheno teismo 1961 m. nubaustas kalėti iki gyvos galvos. **E.**

NEWARKO LIETUVOS VYČIŲ 50 metų sukakties bankete spalio 2 kalba prof. Jokūbas Stukas. Iš k. į d. kun. dr. St. Valiušaitis, banketo šeimininkė Kristina Jakavonienė ir prel. Ig. Kelmelis. Nuotr. R. Kisielius.

SKELBIAMI PASAULIO LIETUVIŲ JAUNIMO METAI

Laisva, ugninga, nežabota
Kliūčių, įaunyste, nežinai!
Į ateities žavingus plotus
Pirmyn veržiesi amžinai

Jonas Aistis

JAUNIMAS laiko tėkmėje perima vyresniųjų darbus. Išeivijos, lietuvių tautos ir Lietuvos ateičiai reikia jaunimo, kuris savo idealizmu ir entuziazmu brandintų ir vykdytų tautinius mūsų idealus.

Pasaulio Lietuvių Bendruomenės Valdyba, siekdama sudaryti sąlygas —

dabartinei lietuvių jaunimo padėčiai laisvojo pasaulio kraštuose ir pavergtoje Lietuvoje apžvelgti;

jaunimui į lietuvišką gyvenimą įtraukti ir jo pasiektiems laimėjimams mokslo, meno, literatūros, politikos, religijos ir kitose srityse išryškinti;

jaunimo dvasiai naujiems darbams, polėkiams ir pasiryžimams uždegti;

jaunimo tarpusavio bendravimo ir bendradarbiavimo nuotaikoms kelti,

Skelbia

1966 METUS PASAULIO LIETUVIŲ JAUNIMO METAIS

Siam tikslui Pasaulio Lietuvių Bendruomenės Valdyba:

1. kviečia laisvojo pasaulio lietuvių jaunimą į šio jaunimo kongresą Chicagoje, JAV, — 1966 birželio 30 — liepos 3;

2. kreipiasi į laisvojo pasaulio lietuvių bendruomenes, organizacijas, parapijas, spaudą, radijo valandėles ir visus lietuvius, prašydama jaunimui dėmesio, jo siekimų supratimo ir visokeriopos paramos;

3. skatina visus domėtis jaunimo klausimais ir prašo padėti vykdyti Lietuvių Jaunimo Metų programą;

4. prašo visuose raštuose, leidiniuose, spaudoje ir kitur 1966 metus žymėti Lietuvos Jaunimo Metais.

Pasaulio Lietuvių Jaunimo Metai pradėti Kanados Lietuvių Jaunimo Kongresu 1965 spalio 9 Toronte, Kanadoje.

Metų šūkis:

Mūsų jėgos, mūsų žinios
Laisvai Lietuvai Tėvynei!

Pasaulio Lietuvių Bendruomenės Valdyba
Juozas J. Bachunas, pirmininkas
Stasys Barzdukas
Dr. Algirdas Nasvytis
Alfonsas Mikulskis
Vytautas Kamantas
Milda Lenkauskienė
Julius Staniškis
Dr. Jonas Puzinas, —
PLB KULTŪROS Tarybos pirmininkas

Cleveland, 1965 spalio 4

Neatspėjo vardo...

Daktaras papurtė galvą ir vėl pridėjo stetoskopą prie jauno vyruko krūtinės. Vėliau tarė:

— Man nepatinka jūsų širdies plakimas. Atrodo, jog jūs turite keblumų su angina pectoris ar ne?

— Taip, bet jos vardas netoks. Ji yra Ona Penkaitė.

ŠV. ANTANO GIMNAZIJOS šių metų mokinėlai ir mokytojai. Nuotr. B. Kerbelienės.

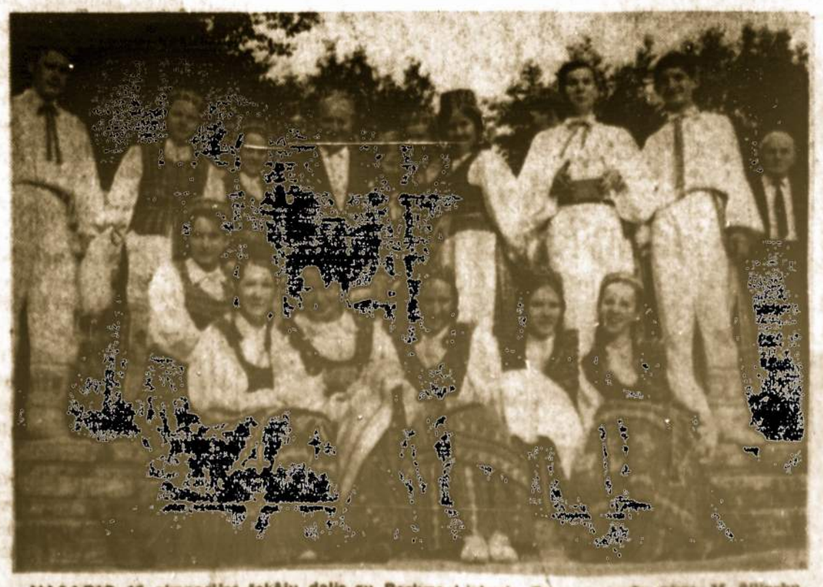

VASARIO 16 gimnazijos šokėjų dalis su Berlyno Lietuvių Bendruomenės pirm. M. Žilinsku

NUO ŠEŠTOKŲ IKI SHENANDOAH — ŠVIESIOS ŽVAIGŽDĖS

MATA MILUKĄ paminint jo 80 m. amžiaus sukakties proga

MATAS MILUKAS

Gyvenimas tai atsiminimas prabėgančios dienos, kurią mes kaip svečiai praleidžiame.

Bl. Pascal

Matas Milukas tai įžymaus kunigo Antano Miluko brolis apie kurį man buvo lemta parašyti monografinį veikalą. Matas Milukas už savo brolį kunigą yra jaunesnis 14 metų. Šių abiejų brolių gyvenimas ir veikla kryžiavosi, tikriau ėjo vienu plačiu Lietuvos keliu. Užtat rašant apie vieną, sunku išvengti nepaminėjus kito.

Matas Milukas š.m. rugsėjo 4 d. sulaukė 80 m. amžiaus. Jam tą dieną jo dukters daktarės Matulaitienės ir žento namuose, Richmond Hill, N. Y., rugsėjo 4 d. buvo suruoštas pagerbimas. Dalyvavo 6 sūnūs su žmonomis ir 2 dukros su vyrais ir svečiais. "Darbininkas" ta proga išspausdino išsamų biografinį straipsnį ir paminėjo M. Miluko didelius nuopelnus lietuviškajai spaudai.

Mato veikla Katalikų Susivienijime

Matas Milukas ėmė reikštis LRKSA darbuose maždaug — 1910 m. Stai 1910 m. jubiliejiniame susivienijimo seime, kuris įvyko Plymouthe, Pa., birželio 7-9 d.d. Matas Milukas kandidatavo į centro v-bos sekretorius. Tais metais Tananevičius su savo "Kataliku", Chicagoje leidžiamu laikraščiu, buvo sudaręs stiprią savo pasekėjų grupę, kurios vyriausiu tikslu buvo nušalinti visus kunigus iš susivienijimo. Tos grupės veiklos bruožas: "Tegu kunigai eina į bažnyčią, tegu laiko mišias prie altoriaus, bet tegu susivienijimą palieka pasauliečiams. Mat, daugumas kunigų rėmė kun. A. Miluko leidžiamą ir redaguojamą "Žvaigždę", kuri kažkodėl buvo įkritusi į susivienijimo nemalonę. Tais laikais įsisteigė Amerikos Lietuvių Kunigų Sąjunga, o ši įsteigė Spaudos b-vę ir ėmė leisti laikraštį "Draugą" (pirmasis Nr. išėjo 1909 m. liepos 12 Wilkes Barre, Pa.) ir šis laikraštis išstumė iš susivienijimo organo vėžių kun. A. Miluko redaguojamą ir leidžiamą "Žvaigždę".

26-tame seime Matas Milukas buvo išrinktas seimo sekretorium. Čia pat buvo išrinktas Literatūros k-jon. 28-tame seime, Brooklyne, 1913 m. birželio 3-5 d.d., M. Milukas išrenkamas iždo globėju, 30-tame seime,— Scranton, Pa., 1915 m. birželio 1-4 d.d. M. Milukas išrenkamas į skundų k-ją. 31-me seime Philadelphijoj, 1916 m. birželio 6-8 d.d., Matas Milukas išrenkamas į namų pirkimo komisiją. Nupirkus Brooklyne LRKSA namą, Matas Milukas veikė įrengimo spaustuvės komisijoje. Laikraščiui pradžioj buvo numatytas vardas "Tiesa", vėliau "Globa", bet galutinai nustatytas vardas "Garsas". Redaktorium pakviestas Julius Kaupas, gi administratorium Matas Milukas.

Čia paminėti Mato darbai susivienijimui tik svarbesni ir tai prabėgomis. Jis daug dirbo susivienijimui, laisvosios Lietuvos propagandai, lietuvių tautos gelbėjimui, ypač reiškėsi 1916 m. Bet nuo 1920 m., ilgėdamasis savo krašto, grįžo su šeima nepriklausomon Lietuvon.

Iš Šeštokų iki Ellis Island ir atgal į Šeštokus . . .

Matas Milukas gimė 1885 m. rugsėjo 4 d. Šeštokuose, Marijampolės apskrityje. Sėkmingai baigęs Rudaminos pradžios mokyklą, labai norėjo mokytis, bet tėvui (Juozas) anksti mirus ir motinai likus vienai su būriu vaikų, nebuvo iš ko leisti jį mokytis. Nekartą dėl to Matas apsiverkdavo. Ilgainiui Rudaminos vargonininko Zubrio paruoštas jis išlaiko egzaminus ir gauna Kalvarijos dviklasės mokyklos pažymėjimą. Dėdės Zubrio patariamas pradėjo mokytis vargoninkauti: tai buvo dar prieš 1902 m. ir kartu prieš pirmąją Mato kelionę Amerikon.

Kai A. Milukas Šveicarijos Fribourge baigęs studijas ryžosi pasimatyti su Lietuvoje gyvenančiais giminėmis, prieš tai jis parašė laišką savo broliui Matui, kad labai norėtų jį pasiimti Amerikon, o dirbtų jis kunigo spaustuvėje, laikraščio — "Žvaigždės" ir lietuviškų knygų leidykloje. Kadangi kun. Milukas buvo pabėgęs nuo pavergėjo persekiojimų, tai Lietuvoje pasirodžius rėsė suėmimas, tad buvo sutarta susitikti Vokietijos pusėje, netoli Eitkūnų, pas Bildviečių katalikų bažnyčios kleboną Hinzmanną. Ilgainiui aptartas susitikimas įvyko ir po pasimatymo jų motina E. Milukienė ir visi kiti giminės sugrįžo Lietuvon, gi Matas su kun. A. Miluku motinos palaiminti iškeliavo Amerikon. Kaip buvo iš anksto suplanuota ir laiškais susitarta, privažiavus Karaliaučių, stotyje jie susitiko su kandidatėmis į vienuoles Kazimierą Kaupaitę (vėliau ji buvo šv. Kazimiero kongregacijos — vienuolyno generolė motina Marija) ir Magdalena Sedvydytę. Broliai Milukai jas palydėjo traukiniu iki Berlyno, o iš ten jas globojo ir palydėjo iki Šveicarijos kun. A. Civinskas: tai buvo 1902 m. rugsėjo mėnesį.

Pasiekę traukiniu Bremeną abu broliai sėdo į laivą ir po poros savaičių išlipo Niujorko krantinėn. Dėja, iš laivo išlipti buvo leista tik kun. A. Milukui. Su Matu įvyko nenumatyta nelaimė. Kažkieno blogos valios dėka jam buvo pripažinta akių liga -trachoma, kuria jis tikrai nesirgo. Kun. A. Milukas dėjo visas galimas pastangas, bet brolio išgelbėti nepavyko: Matą iš Ellis Island (ašarų salos) grąžino atgal į Vokietiją. Nelaimė buvo didelė, o juo labiau, kad nebuvo pinigų. Tuomet Matas tebuvo septyniolikos metų jaunuolis. Pasiekęs Berlyną iš vakarinės stoties pėsčias nužygiavo rytinėn stotin. Vargais negalais pasiekė Eitkūnus, slaptai perėjo rusų valdomon Lietuvos teritorijon, o iš Kybartų pėsčias, suvargęs ir išalkęs, pasiekė Šeštokus ir savo motiną. Jis šios kelionės ir šiandien negali užmiršti.

Kadangi jau iš anksto motina buvo numačiusi ūkio valdymui porą metų jaunesnį sūnų Joną, tad kitais, 1903, metais Matas džiaugėsi galėjęs įstoti į Veiverių mokytojų seminariją.

1905 m., revoliucijos sajūdžiui pasiekus ir Veiverius, negalėjo gi jauni seminaristai likti tik pasyviais žiūrovais: jie įsivėlė į streiką. Pagal vyresniųjų įsakymą nebelankė seminarijos ir pamokų. Buvo pareikalauta, kad visi dėstomi dalykai būtų dėstomi lietuviškai. Matas buvo parinktas suredaguotą rezoliuciją perskaityti mokytojų tarybai. Jis tą darbą didvyriškai atliko. Tačiau revoliucijos sąjūdžiui atlyžus, ėmė siautėti visoje Lietuvos žemėje kazokų ir dragūnų baudžiamieji būriai. Buvo pajieškomas ir Matas. Stai 1906 m. pradžioje į Šeštokus iš Kalvarijos atdundėjo 18 dragūnų. Milukų ūkyje dragūnai siautėjo kelias valandas, bet Mato neradę išdundėjo kitur. Tuo metu Matas slapstėsi ir gyveno Kybartuose laukdamas progos pereiti Vokietijos sieną.

Antrą kartą plaukia per Atlantą

1906 m. kovo mėn. Matas perplaukia Atlanto vandenyną ir kietai pastato kojas Niujorko uosto žemėje. Čia jį pasitiko kunigas A. Staniukynas (kun. A. Miluko draugas) ir palydėjo iki Schenandoah, Pa., kur buvo tuo laiku "Žvaigždės" leidykla ir knygų spaustuvė.

Dvidešimties metų jaunuolis visu įniršiu stvėrėsi mokytis spaudos amato. Jo brolis, kun. A. Milukas buvo begaliniai laimingas susilaukęs stiprios darbo paramos ir gero patarėjo. Dažnai kunigas brolį vadindavo: "mano dešinioji ranka".

Darbo buvo begaliniai daug, o tų darbininkų vos keli. Buvo dirbama po 16 val. į parą. Bet uždarbis buvo menkas, tad pajamoms padidinti, sekmadieniais tekdavo vargoninkauti. Girardvilėje, Shenandoah, Philadelphijoj ir Maspethe, N. Y. Už tą darbą gaudavo tik 20 dol. į mėnesį; be to, papildomos pajamos už santuokas, krikšto ir kitas bažnytines apeigas.

Vladas Mingėla

M. MILUKAS (d.), Milukienė ir K. Krušinskas vaišėse kurias M. Miluko 80 metų sukaktuvių proga rugsėjo 4 surengė duktė Matulaitienė savo namuose Richmond Hill. Nuotr. P. Montvilos.

"MŪSŲ TRISPALVĖ PLEVESUOJA KRYŽIAUS DRAUGYSTĖJE"

(J. Kajecko, Lietuvos Atstovo, kalba pasakyta prie Lietuvos vėliavos ir lietuviško kryžiaus New Yorko Pasaulinėj Parodoj, 1965 m. rugsėjo mėn. 5 d.)

Minėjome Lietuvių Dieną prieškarinėj New Yorko Pasaulinėj Parodoj. Joje didžiavomės savu paviljonu. Jį puošė Lietuvos trispalvė. Ji traukė akį ir džiugino širdį. Didingai ir įspūdingai Lietuvių Dieną minėjome ir pernai.

Geradarių dėka, galimybės ribose ir šiemet keletoj vietų, rodome parodos lankytojams, kas pavergto lietuvio ir išeivio širdžiai brangiausia. Aš dėkingas visiems, kurie vienu ar kitu būdu prisidėjo pamanifestuoti milijonams šios parodos lankytojų, kad Lietuva tebegyva ir mirti nesiruošia.

"Tu, gude, nesulauksi. Nebus, kaip tu nori . ." (Vysk. A. Baranauskas) buvo lietuvių tautos atkirtis carų Lietuvoje siautimo metu. Tas šūkis juo labiau tirka laisvės palaimų Tėvų Žemėje dabartinių sutemų metu.

Okupanto šventvagiška ranka nuplešė Lietuvos trispalvę nuo Gedimino kalno ir visų Lietuvos pastatų. Lietuvių išeivių meilė Tėvynei ją šioje parodoje garbingai iškėlė. Po ketvirties šimtmečio sutemų Nemuno krašte ir po tiekos aukų bei skriaudų — mes galime su pasididžiavimu, su JAV himno autorium, kartoti, kad "our flag is still here". Mūsiškė trispalvė tebeplevesuoja Laisvės Stovylos kaimynystėje ir draugingų Estijos ir Latvijos valstybių vėliavų draugystėje. Ji spindi laisvės dienų grožiu, kūjo ir piautuvo vergovės ženklais nesudarkyta. Ji iškelta ne tik pasididžiavimo tikslu. Ji iškelta ir tikslu padidinti mūsų ryžtą tęsti kovą dėl Lietuvos.

Mes dėkingi Amerikos vyriausybei ir žmonėms už galimybę Lietuvos simbolį iškilmingai pagerbti tautos nelaimės metu. Mes dėkingi ir šios parodos vadovybei už suteiktą galimybę parodyti, kas mums yra brangiausia ir viešai pasisakyti, kas mums skaudžiausia. Paroda užsidarys, bet šioji trispalvė paliks istorinė relikvija.

Mūsų trispalvė plevėsuoja kryžiaus draugystėje. Tai derinasi su šūkiu: Dievui ir Tėvynei. Veikla Lietuvą prikelti reikalinga širdies ir jėgų. Jų semiamės iš kryžiaus. Be kančios ir kryžiaus nebūt šimtmečiais džiaugtasi Velykų prisikėlimu. Kryžius yra Lietuvos būsimo prisikėlimo viltis. Todėl pikta ranka, kuri Nežinomo Kareivio paminklą sulygino su žeme, sunaikino ir kryžius Lietuvos pakelėse bei sodybose. Šiandien visa Lietuva, kaip smūtkelis prie didžiojo kelio. Todėl šioje meditacijos aikštėje gražiausia malda, meditacija ir atdūsiu prisiminta kryžiuojama Lietuva.

Prieš sudedant šiandien Dievui maldą Vatikano paviljone už mūsų žuvusius ir už Lietuvos būsimą prisikėlimą, prisimintina pastraipa iš Sibiro lietuvaičių istoriškos maldaknygės. Joje prašoma Dievą palaiminti "Visą Tautą, o ypač Tėvynės gynėjus". Joje skaitome: "... Mūsų Tautos kankiniai ... išmelskite tikrai šviesų amžinąjį poilsį galvą paguldžiusiems už savo žemę . . ."

Ši Diena taip pat Pabaltijo solidarumo Diena. Tai Estijos, Latvijos ir Lietuvos laisvės dienų vienybės ir bendrų džiaugsmų prisiminimo diena. Ji taip pat Pabaltijo tautų bendros nelaimės, bendro ryžto, bendrų vilčių ir laisvės ilgesio Diena. Bendrų siekimų tikslu, tegyvuoja pabaltiečių vienybė, kraštė ir svetur, ilgiausius metus!

Džiugu konstatuoti, kad Pabaltijo tautų aspiracijos pilnai supuola su laisvojo pasaulio aspiracijomis. Tai reikšmingai pabrėžta kongresmano Harold D. Donahue iš Massachusetts prieš 10 dienų padarytame pareiškime. Jo žodžiais baigiu:

"Pabaltijo Valstybės daugiau 700 metų senumo. Tos tautos turi tokią pat teisę į laisvę ir nepriklausomybę, kaip bet kuri Azijos ar Afrikos tauta. Mes privalėtume turėti vieną bendrą mastą laisvei. Paneigimas laisvės bet kuriai tautai, bet kur pasaulyje ir bet kurios galybės — netoleruotinas dalykas . . . Jis gręsia užgniaužti laisvę visur pasaulyje, dargi čia J. A. Valstybėse".

(Congresional Record 1965 m. rugp. 26 d.)

P. L. BENDRUOMENĖS ŽINIOS

PLB valdyba per savo teisinį patarėją advokatą Julių Smetoną sutvarkė visus reikalingus formalumus ir 1965 rugsėjo 9 Ohio valstybės sekretoriate inkorporavo Pasaulio Lietuvių Bendruomenę kaipo ne pelno (Not For Profit) organizaciją. Tai padaryta siekiant nuo mokesčių atleidimo gaunamom aukom. Angliškai PLB pavadinimas yra Lithuanian World Community, Inc. Jos registracijos Nr. 343443.

PLB valdybos skelbiami **Pasaulio Lietuvių Jaunimo Metai** prasidėjo su Kanados Lietuvių Jaunimo Kongreso 1965 spalio 8-10 dienomis Toronte, Kanadoje.

Pasiruošimas Jaunimo Kongresui

Pasiruošimas Jaunimo Metam ir Pasaulio Lietuvių Jaunimo Kongresui, įvykstančiam — 1966 birželio 30 — liepos 3 Chicagoje, JAV, sparčiai vyksta. Kongreso ruošimu rūpinasi Pasaulio Lietuvių Jaunimo Kongreso Komitetas su pirmininku Algiu Zaparacku, vicepirmininkais Vaclovu Kleiza, Gabrielium Gedvila, Rimu Staniūnu ir Zita Acalinaite. Į Kongresą savo atstovus žadėjo atsiųsti Australija, Anglija, Austrija, Brazilija, Argentina, Italija, Kolumbija, Prancūzija, Venecuela, Vokietija. Laukiama atsakymų ir iš kitų kraštų. Kongresan suvažiuos tūkstančiai dalyvių ir svečių.

Pasaulio Lietuvių Jaunimo Kongreso lėšų telkimu rūpinasi speciali PLB valdybos kviesta PLJK Finansų Komisija, kurią sudaro **pirmininkas Pranas Razgaitis,** (1276 Eastwood Ave., Cleveland, Ohio 44124), **Valdas Adamkavičius, iždininkė Aurelija Balašaitienė** (1139 Oxford, Cleveland, Ohio 44111), **Šarūnas Lazdinis, Milda Lenkauskienė, dr. Vladas Ramanauskas, Antanas Razgaitis, Julius Smetona, Juozas Stempužis, Andrius Šenbergas.**

Lėšoms telkti dabar spausdinamas specialus Jaunimo Metų ženkliukas (stilizuota vytis pagal **dail. Telesforo Valiaus** iš Toronto paruoštą projektą ir techniškai spausdinimui paruoštą dail. Algirdo Muliolio Clevelande). Ženkliukas bus lipinimui prie automobilių. Vėliau bus atspausdintas kaipo Kongreso suvenyras. Baigiamas redaguoti Jaunimo Metų kalendorius (red. Stasys Barzdukas), rūpinamasi įvairių suvenyrų pagaminimu ir t.t. Jie bus platinami per Jaunimo Metus ir jų pajamos skiriamos Jaunimo Kongresui.

Jaunimo iš kitų kraštų į JAV atvežimui paremti bus ieškomi globėjai. Taip pat ieškoma lietuvių šeimų New Yorke, Clevelande, Detroite, Toronte, Chicagoje, Los Angeles ir kitur, kurios pas save apgyvendintų ir prižiūrėtų savaitei ar kelioms savaitėms iš kitų kraštų atvykusį jaunuolį į Kongresą. Reikia šeimų, kurios tai gali padaryti prieš Kongresą arba po Kongreso.

1966 kovo 6 visuose kraštuose bus speciali Kongreso vajaus diena, kuriai Finansų Komisija smarkiai ruošiasi.

PLB valdybos pirmininkas Juozas J. Bachunas ir ponia rugsėjo 16 iš New Yorko išplaukė į Europą aplankyti Europos lietuvių ir rūpintis Jaunimo Metais bei Kongresu.

PLB inf.

Kas klausia — neklysta

— Kaip baisiai gaila, kad Jonas su Ona taip nesugyvena... O taip sutiko, tiek mylėjosi, lyg vienas antram sutverti buvo...

— Bet iš kur paėmei, kad Jonas su Ona nesugyvena?!

— Aš abiejų giminės apklausinėjau.

LIETUVIŲ LAISVĖS ŽYGIS Į JUNGTINES TAUTAS

DETROITO LIETUVOS LAISVĖS KOMITETAS posėdžiauja Iš kairės — Jonas Atkočaitis; Jonas Marčiukaitis; Petras Misiūnas, sportininkų klub. "Kovas" atstovas; Vladas Mingėla — informacijos (LRKSA Švietimo k-jos sekr. ir 265 kp. pirm.); pirm. inž. Vacys Urbonas; sekr. Vincas Tamošiūnas; inž. Jonas Urbonas—transportacijos vadovas; gale stalo: Alf. Juška—iždininkas ir kiti. Nuotrauka Jono Gaižučio

Žygio rengėjai

New Yorke susiorganizavo jaunosios kartos atstovų-entuziastų "Lietuvos nepriklausomybei atstatyti komitetas". Komitetas sudarytas šių asmenų: Antanas Mažeika, Algirdas Budreckas, Antanas Sniečkus, Romas Kezys ir Juozas Miklovas. Šio komiteto garbės pirmininku pakviestas prel. Jonas Balkūnas.

Komitetas įsikūrė tam, kad 1965 m. lapkričio 13 d. Niujorke, Madison Square Garden, suplauktų iš visos Amerikos 20,000 lietuvių ir iš šios vietos — žygiu į Jungtines Tautas primintume pasauliui, jog lietuvių tauta ir šiandien pavergta, kad bedieviškasis komunizmas naikina būvusią laisvą tautą, kurią ir šiandien JAV vyriausybė pripažįsta, kaip laisvą valstybę, kurioje ir šiandien veikia laisvos Lietuvos pasiuntinybės. Daug tūkstantine demonstracija siekiama laisvojo pasaulio forume Jungtinėse Tautose iškelti Lietuvos laisvės bylą.

Lietuvių manifestacija 1916 lapkričio 1 dieną

Be mūsų masinio pritarimo ir aukų Centro Valdybos protesto manifestacija gali pasibaigti pajuoka. Mes to nenorim. Prisiminti reikia (ypač vyresnioji karta!) kaip lietuviai žygiavo visoje Amerikoje 1916 m. lapkričio 1 d. kada prezidentas Woodrow Wilsonas buvo paskelbes visoje JAV teritorijoje Lietuvos dieną. Tuomet aukų rinkime dalyvavo per 30,000 jaunimo ir senimo. Surinkta aukų ir pagelbėta nuo karo veiksmų nukentėjusiai Lietuvai net 176,863 — dol.

Kada lietuviai kuriam žygiui pasiryžta, lietuviai ir padaro. Tad nelaukime, kad mus kas ragintų. Raginkime kitus, o patys jau šiandien nutarkime važiuoti į New Yorką ir dalyvaukime lapkričio 13 d. manifestacijoje į Jungtines Tautas. Jeigu negalime patys vykti — aukokime!

Ką turėtų daryti LRKSA nariai?

Visais laikais mūsų susivienijimas dirba lietuvių ekonominės gerovės kėlimui ir Lietuvos išlaisvinimui. Tad be abejo šį svarbų "Žygį į New Yorką — į Jungtines Tautas" irgi visa širdimi, asmeniškai dalyvavimu ir aukom paremsim. Šis laisvės žygis yra rentinas. Iš viso šiame krašte tokios demonstracijos yra populiarios, į jas kreipia dėmesį vyriausybė, radijas, televizijos, laikraščių. Tuo žygiu pademonstruosime laisvajam pasauliui, jog Lietuva ir šiandien gyva, jog rusų bolševikų gaujos turi pasitraukti iš Lietuvos!

Į kalbamos masinės demonstracijos ruošimą turime atkreipti dėmesį. Tai šiandieninis mūsų ginklas, tai šiandieninė mūsų atominė bomba arba atominė artilerija — iki šiol to ginklo nesame panaudoję laisvos Lietuvos labui. Tad yra būtina, kad mes visi seni ir jauni LRKSA nariai į tą Lietuvos laisvinimo žygį įsijungtume: visiem užteks vietos. Tai mūsų kilni pareiga! Kur tik galime, imkimės organizacinės iniciatyvos: steikime skyrius, rinkime aukas ir siųskime į centrą.

Masiškai steigiami Laisvos Lietuvos žygio skyriai

Tokie skyriai jau veikia visuose didesniuose JAV miestuose. Toks skyrius pradėjo veikti ir Detroite. Jo valdybą sudaro: pirm. inž. Vac. Urbonas, vicepirm. Kaz. Veikutis ir Jonas Urbonas, sekr. Vincas Tamošiūnas, iždo. Alf. Juška, informac. vadovas Vladas Mingėla (iš LR KSA 265 kp.), Vladas Selenis, dr. Vincas Misiulis. Nariai: inž. Jonas Gaižutis, Jonas Atkočaitis, Antanas Sukauskas, inž. dr. St. Juzėnas, Viktorija Čiunkaitė, Audronė Vaitiekaitytė, Arūnas Vaitiekaitis, Petras Misiūnas ir J. Marčiukaitis. Jau surinkta aukų. Jau pradėta registracija visų pasiryžusių dalyvauti Lietuvos laisvės žygyje į J. Tautas.

Remkime šį žygį! Išlaikykime tautinio subrendimo egzaminą!

Vl. Mingėla

—•—

Bendruomenės N.Y. apygardos vadovybė sutiko paskirti specialią manifestacijos finansavimo revizijos komisiją, kuri prižiūri manifestacijos pajamų tvarkymą bei išlaidų tikslingumą, ir kuri tikrins visą manifestacijos finansinę atskaitomybę.

Manifestacijos Meninės dalies komisija rugs. 24 d. pranešė, kad baigiama organizuoti manifestacijai lietuvių tautinių šokių reprezentacinė grupė iš eilės JAV rytinių kolonijų šokių ratelių. Vadovaus **Jadvyga Matulaitienė.**

Nuo 11:30 val., į MSG besirenkančią publiką lietuviškais maršais pasitiks **J. Thomas** (Tamošiūno) vadovaujamas 15 asmenų orkestras, kuris taip pat lydės šokių programą, gros žodinių pareiškimų — kalbų protarpiuose ir manifestacijai baigiantis.

LA PAZ, BOLIVIJA. Rugsėjo 20 paskelbta, kad vyriausybės jėgos numalšino ginkluotą priešvalstybinių elementų sukilimą, kuriam vadovavo Kubos Fidel Castro šalininkai. Žuvo 11 asmenų, sužeistų kelios dešimtys.

STATEMENT OF OWNERSHIP, MANAGEMENT AND CIRCULATION
(Act of October 23, 1962; Section 4369, Title 39, United States Code)

1. Date of Filing Sep. 28, 1965. 2. Title of Publication GARSAS. 3. Frequency of Issue Monthly. 4. Location of known Office of Publication 910 Willoughby Ave., Brooklyn, N. Y. 11221. 5. Location of the Headquarters or General Business Offices of the Publishers 71-73 So. Washington Street, Wilkes-Barre, Pa. 6. Names and addresses of Publisher, Editor, and Managing Editor: Publisher Lithuanian R. C. Alliance of America, P. O. Box 32, Wilkes-Barre, Pa.; Editor Matas Zujus, 71-73 So. Washington Street, Wilkes-Barre, Pa.; Managing Editor (same). 7. Owner Lithuanian R. C. Alliance of America, P. O. Box 32, Wilkes-Barre, Pa. 8. Known Bondholders Mortgagees, and other Security Holders owning or holding 1 percent or more of total amount of bonds, mortgages or other securities — none.

Okupuotoje Lietuvoje

Netvarka Palangoje

Poilsiautojai, nuvykę į Palangą, ir šiemet susidūrė su įvairiais trūkumais. "Tiesa" (nr. 181) skelbia vieno skaitytojo įspūdžius: jei pvz. keturių žmonių šeima nori kelias dienas pernakvoti pasistatytoje palapinėje, tai milicijai reikia sumokėti 12 rublių registracijos mokesčio, be to, poilsiautojas dar turi mokėti savo organizacijai už palapinių apsaugą. Tad, pernakvojimas palapinėje kainuoja žymiai brangiau, negu patogiame viešbutyje. Be to, Palangoje laiškai neplaningai išimami iš pašto dėžučių, sunku surasti tvarkraštį, kada ateina ir išeina traukiniai iš Kretingos ir Klaipėdos ir pan.

— **Vilniuje pasirodė "Lietuvos TSR istorijos"** III tomas. Jis apima 1917-1940 m. laikotarpį. Žinoma, visi įvykiai nušviečiami grynai iš komunistinių pozicijų, ypatingai išryškinant saujelės Lietuvos komunistų pogrindžio kovą bei jų sekimus. Atskiras skyrius paskirtas gyvenimui Vilniaus krašte Lenkijos okupacijos metu. Veikalą redagavo A. Gaigalaitė, R. Šarmaitis ir J. Žiugžda (jis — vyr. redaktorius).

Kauno Įgulos bažnyčia paversta muziejumi — bažnyčioje neseniai atidarytas Vitražo ir skulptūros muziejus. Jis veiks kaip M.K. Čiurlionio v. dailės muziejaus filialas. Čia dar eksponuotas P. Rimšos 'Artojas', J. Zikaro, V. Grybo, N. Petrulio Vyšniausko ir kitų skulptorių ir vitražistų darbai. Šalia Vilniaus Katedros, Kauno Įgulos barnyčia, jau antroji paversta paveikslų galerija ar muziejumi.

Buv. Šv. Kazimiero bažnyčioje ateizmo muziejus

Buvusioje šv. Kazimiero bažnyčioje Vilniuje greitu laiku numatoma atidaryti ateizmo muziejų. Jo direktorius St. Markonis "Komj. Tiesos" atstovą informavo (nr. 164), kad jau sukaupta daugiau kaip 1000 eksponatų. Esąs sudarytas alkų — vietų, kur senovės lietuviai rinkdavosi garbinti saulę, perkūną, medžius, augalus ir t.t., žemėlapis. Nemaža vietos muziejuje skiriama "pirmajam Lietuvos ateistui" Kazimierui Liščinskiui. (apie steigiamo muziejaus pobūdį daug pasako numatyti eksponuoti žemėlapiai, pvz. "Kapitalo ir bažnyčios sąjunga", "Lietuva —Vatikano kolonija" ir pan. Ypatingai stengiamasi pavaizduoti— (nuotraukomis, raštais) "bažnytinikų ryšius su buržuaziniu nacionalistų gaujomis pokario metais".

Lietuviai studentai stato kiaulides Kazachstane

Rusai korespondentai komjaunimo laikraštyje giria lietuvius studentus, pirmą kartą dirbančius Kazachstano plėšinių žemėse. V. Čegajevas "Komj. Tiesoje" (nr. 155) džiaugiasi lietuviu studentų patvarumu bei pūslėtomis rankomis. Esą, jų tempai kaip senbuvių. Lietuviai dirba brigadose, kuriose rasi įvairių tautybių jaunimo. Darbo jiems netrūksta, nes tenka dirbti ir naktinėse pamainose ir sekmadieniais. Lietuviai studentai Kokčetavo srityje, Ruzajevo rajone pirmiausia turėjo pastatyti 1,700 vietų kiaulidę. Darbo pradžia buvusi sunki, nes patyrusių statybininkų brigadoje tebuvę du trys žmonės. Taigi, buvę pūslių, stigo ir medžiagų, bėgiota po "instancijas", reikalauta įvairiomis kalbomis: rusiškai, kazachiškai, totoriškai. Be kiaulidės, Lietuvos jaunimas dar įpareigotas pastatyti 56 vietų vaikų darželį, visą eilę gyvenamųjų namų ir net ligoninę. Čegajevas baigia "lietuviai visus darbus skiria savo respublikai, kuri atsiuntė juos patalkininkauti į plėšinius". **Elta**

V. Sidzikauskas — pirmininkas

Rugsėjo 21, pradėjęs savo dvyliktąją sesiją, Pavergtųjų Europos Tautų Seimas savo pirmininku 1965-66 metų sesijai išsirinko Lietuvos delegacijos Pavergtųjų Seime pirmininką min. V. Sidzikauską, vice-pirmininku — Lenkijos delegacijos pirmininką S. Korbonskį ir gen. sekretorium — ligšiolinį gen. sekretoriaus pavaduotoją E. Gasparą (vengrą).

Kai rugsėjo 21 stikliniuose savo rūmuose New Yorke susirinko naujos savo sesijos J. Tautos, skersai gatvės nuo JT teritorijos susirinko ir Pavergtųjų Seimas savo jau dvyliktosios sesijos.

Iš Seimo pirmininko ir gen. sekretoriaus apyskaitinio pranešimo sužinome, kad Pavergtųjų Seimas uoliai vykdė savo uždavinius — "priminti, nukreipti, pastūmėti, pakumščiuoti, garsiai ir aiškiai šaukti ir nuolat kartoti tai, kas turi būti išgirsta". **ELTA**

Padidėjo bažnytinių krikštų skaičius Sovietuose

Sovietinėse civilinės metrikacijos įstaigose atliekamos vad. Vardynos įgyja daugiau iškilmingas formas. Tačiau, kaip apgailestaudamas pranešė maskvinis laikraštis "Sovietskaja Rosija", Sovietų Sąjungoje pastaruoju metu pakilęs krikštų bažnyčiose skaičius. Laikraščio nuomone, krikštų skaičiaus padidėjimas tenka sieti su įsisenėjusiomis tradicijomis. Esą, krikštai bažnyčiose kiek sumodernėję, esama šilto bei šalto vandens, tuo tarpu civiliniai Vardynų (krikštų) aktai esą beformiai ir nepatrauklūs. **E.**

Chicago. Rugsėjo 25 mirė vyresniosios kartos veikėjas ad vokatas Jonas Bogdžiūnas-Borden, 83 metų amžiaus. Palaidotas rugsėjo 25 iš Šv. P. Marijos bažnyčios šv. Kazimiero kapinėse.

VAKARŲ VOKIETIJOS RINKIMUS LAIMĖJO KR. DEMOKRATAI

Krikščionys demokratai nuo 1949 m. sėkmingai valdo Vakarų Vokietiją.

Šių metų rinkimų dvikovėje rungėsi Vokietijos socialdemokratai ir jų vadas W. Brandtas, vakarų Berlyno burmistras, iš vienos pusės, ir krikščionys demokratai, su giminiąga Bavarijos krikščionių socialistų partija, vadovaujami dr. L. Erhardo.

Rinkimai įvyko rugsėjo 19 d.

Krikščionys demokratai tačiau nepajėgė surinkti daugumos parlamente: už juos balsavo 47.6 proc. visų balsuojančių vokiečių, parlamente turės 245 atstovus (turėjo 242 ats.), socialdemokratai irgi padidino savo atstovų parlemente skaičių iki 202 vietų; prieš 4 metus jie turėjo 36.2 proc. visų balsavusiųjų pritarimą, o dabartiniuose rinkimuose gautų balsų proc. pakilo iki 39.4 procen. Laisvieji demokratai, tiksliau jų partija, prarado 18 vietų parlamente ir vietoj turėtų 67 šiame parlamente turės tik 49 atstovus.

Šiuose rinkimuose balsavo net 33 milijonai ir 600 tūkstančių vokiečių. Kanclerio dr. L. Erhardo vadovaujama krikščionių demokratų partija surinko 15,392,973 balsus, socialdemokratai 12,71 1,726 b., laisvieji demokratai — 3,062.948 b. (9.5 proc.), o kiti mažiau. Paminėtini ir naujieji naciai, kurie tegavo vos 2 proc. balsų.

Rinkimai parodo, kad krikščionių demokratų nuosaiki ir taiki politika, vedanti į laisvę ir ekonominę gerovę — rado gyventojų pritarimą ir tuo pačiu garantavo kr. dem. ir dr. L. Erhardui 4 metų valdžią V. Vokietijoje. Idomu, kad mažosios politinės grupės, kurios negavo bent 5 proc. iš visų paduotų balsų, pagal valstybės įstatymus negali įvesti savo atstovų į parlamentą.

Rinkimus sekę korespondentai tvirtina, kad didžiuosiuose pramonės miestuose ar pramoniniose darbininkų gyvenamose srityse daugiau balsų laimėjo socialdemokratai; provincijoje — kaimuose ir mažuose miesteliuose daugumą laimėjo krikščionys demokratai. Ypač dr. L. Erharda rėmė moterys, kurių V. Vokietijoje yra daugiau negu vyrų. (net 3,0 0 0, 000). Reikia iškelti, kad balsavusiųjų skaičius sudarė 86.9 pr. galėjusių balsuot skaičiaus. Nebalsavo 13.1 proc. turinčiųjų tiesę balsuoti.

Gyventojai nuo Adenauerio laikų (buvęs kr. dem. vadas ir kancleris) džiaugiasi krašto gerovės augimu. Žmonės turtėja. Visi sugriauti miestai atstatyti. Iš viso V. Vokietijoje gyvena žmonės tvirtina, kad visoje savo istorijos eigoje krašto gyventojai niekad nėra patyrę tokios aukštos ekonominės gerovės, kaip kr. dem. valdymo laikais. Socialinis aprūpinimas, gydymas, mokėjimai nedarbo metu, pensijos, gali tarnauti pavyzdžiu betkuriam laisvojo pasaulio kraštui. Kad paterkinti darbo jėgos pareikalavima, į Vokietiją yra atsikviesta iš Italijos, Graikijos ir kt. valstybių apie 3 milionai svetimų darbininkų. **V. Saurimas**

PAAIŠKINIMAI
SOCIALINĖS APSAUGOS REIKALAIS

Sveikatos draudimas seniems: kaip būti kvalifikuotiems

1965 m. socialinės apsaugos pakeitimai įvedė sveikatos draudimo programą, žinomą "medicare" vardu, 65 metų ir senesnio amžiaus žmonėms. Ši programa pradės veikti 1966 m. liepos mėn. 1 d. ir turės dvi draudimo rūšis: ligoninės ir medicinos draudimus.

Šis straipsnis nušvies, kas gali gauti tokią protekciją ir kaip žmonės virš 65 metų amžiaus gali būti kvalifikuotais jai gauti. Tolimesni straipsniai detaliai aprašys ligoninės draudimo programą ir medicinos draudimo programą.

Kas gali gauti

Beveik kiekvienas amerikietis virš 65 metų amžiaus gaus ligoninės draudimo programos protekciją, kuri prasidės 1966 m. liepos mėn. Kai kurie federaliniai tarnautojai ir buvę federaliniai tarnautojai, neturėję socialinės apsaugos, negalės gauti ligoninės draudimo. Jie tačiau gali įeiti į medicinos draudimo programą.

Emigrantai, nėra įgauti socialinės apsaugos mokėjimų, nes neturi reikalaujamo išdirbto laiko, galės gauti ligoninės ir medicinos draudimą tik tuo atveju, jeigu jie yra nuolatiniai JAV-ių gyventojai ir išgyveno JAV-ėse 5 metus.

Kaip būti kvalifikuotiem

Daugumai asmenų **nereikės** eiti į socialinės apsaugos įstaigą būti kvalifikuotiems gauti ligoninės ir medicinos draudimo protekciją, jeigu:

— **jūs gaunat socialinės apsaugos ar geležkelių pensijos mokėjimus.** Jūs esat automatiškai kvalifikuoti gauti **ligoninės draudimą** ir prašymams blankai gauti **medicinos draudimą** bus išsiųsti jums rugsėjo mėn. ar spalio mėn. su brošiūra, aprašančią apie šias programas.

— **Jūs gaunat federalinės civilinės tarnybos pensiją.** Jūs būsit painformuoti ir reikalingi prašymų blankai bus jums išsiųsti. Jum bus vėliau pranešta, ar reikės ateiti į socialinės apsaugos įstaigą.

— **Jūs gaunat viešos pagalbos mokėjimus.** Daugumoje atvejų viešos pagelbos agentūra jums padės paduoti prašymą gauti ligoninės draudimą ir jums patars, kaip gauti medicinos draudimą.

Jums reikės nueiti į socialinės apsaugos įstaigą, jeigu negaunat viršminėtų mokėjimų ir **jeigu**

— **Jūs dirbot pagal socialinės apsaugos programą ir niekad nepadavėt rašymo mokėjimams gauti.** Jūsų socialinės apsaugos įstaigos tarnautojai jums taip pat patars, kaip įeiti į **medicinos draudimo** programą.

— **jeigu niekad nedirbot pagal socialinės apsaugos programą,** susisiekit su savo socialinės apsaugos įstaiga tarp — 1965 m. rugsėjo mėn. 1 d. ir 1966 m. kovo mėn. 31 d.

Kada galit įeiti į medicinos draudimo programą.

Įstatymas duoda specifinius laikotarpius, vadinamus įsirašymo perijodais, kurių metu jūs galit įsirašyti į medicnios draudimo programą. Kai įsiregistruojat medicinos draudiman, turit sutikti mokėti mažą mokestį (3 dolerius į mėnesį) ir federalinė valdžia už jus mokės tą patį mokestį. Šis pirmas įsirašymo periodas prasideda 1965 m. rugsėjo mėn. 1 d. ir baigiasi 1966 m. kovo mėn. 31 d. Kaip anksčiau minėta, asmenys, gauną socialinio draudimo, geležkelių pensijų ir civilinės tarnybos mokėjimus, gaus prašymų formas pašto keliu.

Jeigu jūs esat 65 metų amžiaus ar daugiau 1966 m. sausio 1 d. jūs turėsite įsirašyti pirmo įsirašymo periodo metu, kad patektumėt į medicinos draudimo programą, kai ji bus pradėta 1966 m. kovo mėn. 31 d.

Jeigu jūsų 65-tas gimtadienis bus po 1960 metų sausio mėn 1 d., jūsų pirmas isirašymo periodas tęsiasi 7 mėnesius, pradedant trečiu mėnesiu prieš pat jūsų 65tą gimtadienį ir baigiasi trims mėnesiams po jūsų 65 gimtadienio. Pavyzdžiui, jeigu jums sueis 65 metai vasario mėn., jūs galit įsirašyti bet kuriuo metu tarp lapkričio mėn. 1 d. prieš jūsų gimtadienį ir gegužės 30 d. po jūsų gimtadienio.

Jūs gausit protekciją, kai sulauksit 65 metų amžiaus tik tuo atveju, jeigu paduosit prašymą triju mėnesių perijodo metu prieš sulaukus 65 metus amžiaus. Jokiu atveju tačiau jūsų medicinos draudimas nebus pradėtas prieš 1966 m. liepos mėn. 1 d.

A.C.N.S. (American Council for Nationalities Service)

LIETUVOS DELEGACIJA PAVERGTŲJŲ SEIME

Rugsėjo 21 New Yorke prasidėjo Pavergtųjų Europos Tautų Seimo 12-ji sesija, kurios parengiamieji darbai jau vyksta.

Lietuvos delegaciją šiai sesijai sudaro: J. Audėnas, V. Banaitis, K. Bielinis, M. Brakas, J. Brazaitis, K. Čeginskas, P. Karvelis, J. Lanskoronskis, J. Miklovas, B. Nemickas, V. Rastenis, V. Sidzikauskas, E. Turauskas, P. Vainauskas, V. Vaitiekūnas ir J. Vilčinskas.

Delegacijos pirmininku perrinktas Vliko ir LLK pirmininkas V. Sidzikauskas, sekretoriumi išrinktas dr. K. Čeginskas. Lietuvos atstovu Generaliniam Komitete numatytas V. Sidzikauskas, jo pavaduotoju — J. Audėnas. Lietuvos Delegacijos atstovais komisijose numatyti: politinėje — J. Audėnas, pavaduotojas — dr. B. Nemickas, ekonominėje — P. Vainauskas, pavad. J. Audėnas; kultūros — dr. K. Čeginskas, jo pavad. V. Vaitiekūnas. **Elta**

MANILA. RUGSĖJO 28 Filipinų Taal saloje išsiveržė ugniakalnis, kurio karšta lava, vanduo ir garai padarė daug nuostolių vietos gyventojams. Paskiausi pranešimai rodo, kad dėl šio išsiveržimo žuvo keli šimtai gyventojų.

Amerikos Tekstilės Mašinų Sąjungos direktoriato kviečiamu Lietuvos ministeris J. Kajeckas dalyvavo tos Sąjungos suruoštame tarptautinės parodos atidaryme, apžiūrėjime ir priėmime rugsėjo mėn. 26 d. Atlantic City, New Jersey.

Spalio 5 d. laivu Argentina iš Buenos Aires atvyko į New Yorką Pietų Amerikoje nagarsėjęs dailininkas Jonas Rimša. Pabuvojęs kelias dienas New Yorke dailininkas išvyko į Cleveland, Ohio, kame įvyksta jo darbų paroda. Kiek jo kūriniai vertinami Pietų Amerikoje rodo kad ir ta aplinkybė, kad jam suteikta Bolivijos garbės pilietybė. **L.G.K.**

WYOMING KLONIO LIETUVIAI DALYVAUS MANIFESTACIJOJ

Komiteto Lietuvos Nepriklausomybei Atstatyti koordinatorius Algis Budreckis pastebi, kad šiaurės rytų Pennsylvanijoje snaudžia užmirštas lietuvių etnocentras, vadinamas Wyomingo kloniu. Daugelis kitur gyvenančių lietuvių užmiršo, ar iš viso buvo ar dar yra toks lietuvybės židinys. Daugelis užmiršo, kad Šliūpas ir Basanavičius surinko daug aukų po pirmojo karo Lietuvai atstatyti. Daugelis užmiršo, kad ir prof. Mykolas Biržiška tenai sutiko palankaus atsiliepimo Vilniui Vaduoti Sąjungos reikalams 1930 metais. O kas beatsimena, kad vien iš Wilkes Barre į 1939 metų pasaulinės parodos lietuvių dieną New Yorke atvyko 10 autobusų lietuvių! Tačiau žygininkai į Jungtines Tautas neužmiršo brolių Wyomingo klony.

Per Wyomingo klonį vingiuoja srauni Susquehanna upė. Prie jos krantų yra Wilkes Barre, Pittstono, Plymoutho, Sugar Notch, Kingstono, Scrantono lietuvių kolonijos. Nuotaika niūri, nes pagrindinė pramonė — anglių kasimas — sustingo. Apylinkės gražios ir žalios: kasyklų sampylos apželusios žole ir krūmokšniais.

Rugsėjo 6, Darbo dienos proga, į Wyomingo klonį buvo nuvykę Antanas ir Gražina Mažeikai ir Algirdas Budreckis. Nors pesimistai kalba, kad lietuviškas gyvenimas tenai jau sustinges ir apsamanojęs, žygininkai vis dėlto tikėjos rasti Wyomingo klony lietuvių pritarimo žygiui į Jungtines Tautas dėl Lietuvos. Ir neapsiriko.

Juos pasitiko Wyoming Klonio lietuvių radijo valandėlės vedėjai muz. Vaclovas Romanas ir SLA 7 apsk. sekret. Anelė Bajorienė. Jie išdėstė vietos aplinkybes ir galimybes. Pittstono šv. Kazimiero parap. klebonas kun. J. S. Kasakaitis, ilgametis veikėjas ir kultūrnešys, žygiui pritarė ir sutiko tarti savo autoritetinga žodį, raginantį vietos lietuvius vykti į Madison Square Garden lapkričio 13.

Po pietų svečiai apsilankė lietuvių dienos gegužinėj Sans Souci parke. Jų pranešimų ten išklausė septynių koloniju lietuviai, kurie stipriais plojimais nuoširdžiai pritarė užsimojimui. Ten pat bendradarbiai V. Romanas ir A. Bajorienė surinko aukų žygiui ir pradėjo platinti manifestacijos ženkliukus.

Pagrindinis prakalbininkas, jaunas advokatas Klementas Kisailus (Kisielius) pareiškė žygiui palankių minčių. Iš kalbos galėjai spręsti, kad jauni veikėjai neištautėję ir ateity yra vilties užmegzti glaudesnius lietuvių veikėjų ryšius su Wyomingo klonio lietuviais. Tik reikia gyvesnio ryšio ir bendradarbiavimo.

Po iškilmių įvyko vietos veikėjų susirinkimas aptarti Wyomingo klonio lietuvių dalyvavimui žygyje. Vargoninkas Šiaučiūnas pažymėjo, kad klony tebegyvena daug lietuvių. Jie galėtų suorganizuoti bent dešimties autobusų ekskursiją į manifestaciją. Dr. Albertas J. Valibus, Liet. Bendr. pirmininkas Vytautas Paulauskas, Garso redaktorius Matas Zujus, Anelė Bajorienė, Albertas Kalnoskas, LRKSA sekretorius Vincas (William) Kvetkas, Adolfas Norvaiša, Vaclovas Romanas ir adv. Klemas Kisailus dalyvavo diskusijose, svarstydami galimybes suteikti manifestacijai dalvvių.

Priimtas nutarimas, kad Wilkes Barre lietuvių bendruomenė, kviesdama vietos organizacijas ir klebonus talkon, sudarys septynių kolonijų vietos aktyvą. Jam pirmininkaus L. B. veikėjas Vytautas Paulauskas. Gal būt po ketvirčio amžiaus, nauja Wyomingo lietuvių karta ir vėl atvyks New Yorkan, lietuviu manifestacijon, dešimčia autobusu. (KLNA)

Apie žentus

Dvi senutės šnekučiuojasi apie žentus.

— Mano žentas — ypatingai geras, — sako pirmoji. — Jei pavyzdžiui, vakarienei turime grybų, ir jis nėra tikras, kad jų tarpe nėra nuodingų,tai jis nepaliečia nė vieno grybo, kol aš neištuštinu visos lėkštės.

— Manasis dar geresnis, — atsiliepia antroji. Pereita savaite skridome lėktuvu. Kai dėl suspausto oro aš pradėjau jaustis blogai, jis paėmė mane už rankos ir pasiūlė: "Gal mama išeitum pasivaikščioti?"

Donžuanas

— Tu nepatikėsi, kaip aš moterims galvas suku!

— Tu?! Nepatikėtina!

— Taigi — taigi. Kai tik aš į kuria pažiūriu, ta tuojau galvą nusuka į šalį!

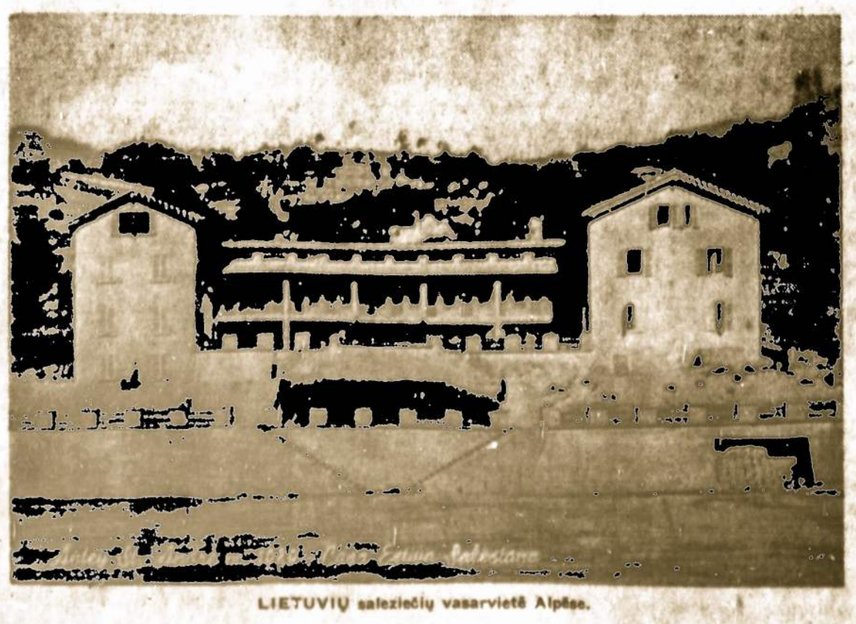

LIETUVIŲ saleziečių vasarvietė Alpėse.

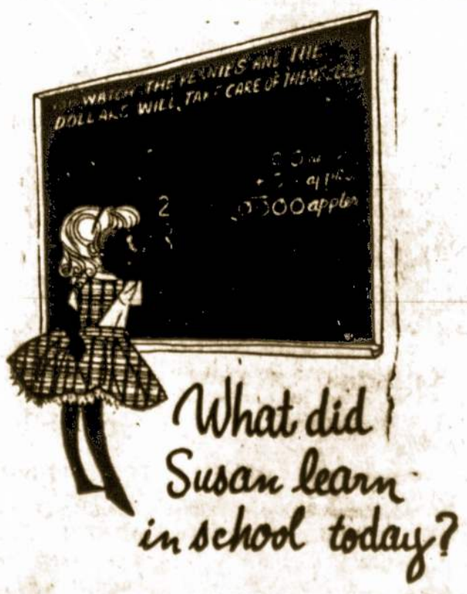

Did she learn the values of thrift and responsibility? How to make dimes and quarters add up to dollars?

These are some of the valuable lessons each child can learn through the U.S. Treasury's School Savings Program.

By putting their dimes and quarters into U.S. Savings Stamps, thousands of American children are saving toward the purchase of U.S. Savings *Bonds*—one of the best investments any of us can make.

A successful School Savings program is based on partnership—the teacher, the child, the parent, the volunteers who make it go. Our country is a partner too—because young citizens who buy Savings Stamps are helping to keep America strong.

You save more than money with

U.S. SAVINGS STAMPS AND BONDS

The U. S. Government does not pay for this advertising. The Treasury Department thanks The Advertising Council and this newspaper for their patriotic support.

LRKSA VADOVYBĖ

VYKDOMOJI TARYBA

Dv. Vadas — Prel. Jonas E. Baltusevičius, 1703 Jackson St. Scranton, Pa.
Prezidentas — Leonardas Šimutis, 4545 W. 63rd St., Chicago 29, Ill.
Viceprezidentas — Adv. Thomas E. Mack, 482 Wyoming Ave., Wyoming, Pa.
Sekretorius — Vincas T. Kvetkas, P. O. Box 32, Wilkes-Barre, Pa.
Iždininkas — Peter J. Karašauskas, 13 Garrahan St., Lyndwood, Wilkes-Barre, Pa.
Iždo globėjas — Vincas Abromaitis, 118 Paterson St., Tamaqua, Pa.
Iždo globėja — Leokadija Donarovich, 37 Eldon Ave., Lansdowne, Pa.
Dr. Kvotėjas — Dr. Wm. Christian, 1719 N. Main Ave., Scranton, Pa.

Direktoriai:
Inž. Antanas Rudis, 13500 So. Western Ave., Blue Island, Chicago, Ill.
Dr. Vladas Simaitis, 2737 West 43rd St., Chicago, Ill.
Juozas B. Laucka, 9610 Singleton Dr., Bethesda, Md. 20034

Redaktorius — Matas Zujus, 71-73 So. Washington St., Wilkes-Barre, Pa.

Labdarybės komisija:
Marijona Šrupšienė, 6733 S. Campbell Ave., Chicago 29, Ill.
Matas Simonis, 2040 Central Ave., Detroit 9, Michigan
Josephine Gilbert, 331 North St., Minersville, Pa.

Švietimo Komisija:
Kun. Antanas L. Deksnys, 1509 Bough Ave., E. St. Louis, Illinois
Vladas Mingėla, 153 E. Parkhurst, Detroit 3, Michigan
Ignas Sakalas, 7356 S. Campbell Ave., Chicago 29, Illinois

Teismo komisija:
Simanas Galinis, 115 Putnam St. Scranton, Pa. 18508
Kazys D. Rubinas, 10503 Edbrooke Ave., Chicago 28, Illinois
Adolfas Norvaiša, 93 Russell St., Edwardsville, Pa.

Jaunimo Komisija:
Albina Ewalt, 402 Tabor St., Pittsburgh 4, Pa.
Loreta Stakienė, 1610 S. 48th Court, Cicero 50, Illinois
Antanas Rudis, Jr., 13500 S. Western Ave., Blue Island, Chicago, Ill.

Statutų komisija:
Valerijonas Vitkus, 313 Wilkins St. Rochester 21, N. Y.
Petras J. Montvila, 85-66 98th St., Woodhaven 21, N. Y.
Bernice Skirienė, 949 E. Amherst Drive, Burbank, California

Mirė Vincas Zavorskas

New Haven, Conn. Po ilgos ligos, su šiuo pasauliu rugsėjo 20 d. atsiskyrė Vincentas Zavorskas, kuris gyveno rūpestingoje priežiūroje savo sūnaus Vincento ir marčios, gyv. Roxbury, Conn. Pašarvotas buvo J. Markiewicz and Sons laidojimo koplyčioje, kur gausingai rinkosi šeima, giminės, draugai ir draugės atiduoti paskutinę pagarbą.

Karstą puošė daugybė gėlių ir šv. Mišių aukų.

Vincentas Zavorskas savo jaunystėje buvo vienas iš tų lietuvių, kuriam rupėjo Lietuva ir lietuviška bažnyčia, daug dirbo ir kitus kvietė į darbą įsteigti lietuvišką parapiją, ir ačiū Dievui, įsteigta šv. Kazimiero parapija.

Vincentas Zaverskas iškilmingai palaidotas rugsėjo 23. Egzekvijas giedojo kun. A. Zanavičius ir kun. W. Vichas; šv. Mišias atlaikė klebonas kun. A. Zanavičius. Šv. Lauryno kapinėse paskutinę benedikciją suteikė kun. Albertas Zanavičius.

A.A. Vincentas Zavorskas išauklėjo 6 sūnus, kurie jaunystėje pasižymėjo įvairių rūšių sporte, išgarsino mūsų kolonijos bei parapijos vardą.

Paliko dukrą Elžbietą Giovann; sūnus Vincentą, Albiną, Kazį, Praną, Simoną ir Petrą; 18 anūkų ir anūkių.

A.A. Vincentas priklausė prie LRKSA 116 kuopos ir buvo jos raštininku ilgus metus; į kuopą įsirašė 1925 metais ir buvo jos narių iki mirties.

Viešpatie, suteik jo vėlei amžiną atilsį! Šeimai reiškiam giliią užuojautą. M.

"Kunigas Antanas Milukas"

Jo gyvenimas ir darbai

Parašė **Vladas Mingėla**. Išleista kun. A. Miluko monografijai leisti komiteto.

Knyga turi 384 puslapius, gausiai pajvairinta nuotraukomis turinčiomis ryšio su kun. A. Miluko gyvenimu ir jo veikla. Velionis yra buvęs LRKSA iždo globėju ir du terminus (1907-1908 m.), dvasios vadu. Daug nusipelnęs lietuvių visuomenei ir tautai kaip rašytojas, kronikierius, laikraščių ir knygų leidėjas, kovotojas už lietuvių tautos teises, už jos laisvę ir nepriklausomybę.

Knygos kaina 6 doleriai.

Galima gauti "Garso" administracijoj, P.O. Box 32 (71-73 So. Washington str.), Wilkes-Barre, Pa.

MIRĖ PRANAS ČIČIRKA

New Haven, Conn. Po ilgos ir sunkios ligos rugsėjo 7 mirė mūsų Susivienijimo 116 kp. narys Pranas Čičirka.

Pašarvotas buvo J. Markiewicz and Sons laidotuvių koplyčioje. Karstą puošė gėlės ir Šv. Mišių aukų kortelės. Palaidotas iš šv. Kazimiero bažnyčios Šv. Lauryno kapinėse.

Velionis buvo malonaus būdo ir mokėjo gražiai su visais sugyventi. Į Susivienijimą įsirašė 1929 metais ir visą laiką buvo narys.

Paliko dukras S. Radžiūnienę ir H. Bohan, eilę anūkų ir anūkių.

Liūdinčiai šeimai giliausia užuojauta!

Pranoo vėlei Dievas tesuteikia amžiną atilsį! M.

Lietuvių Centras Argentinoje

Šiuo metu Lietuvių Centras yra viena aktyviausių organizacijų. Nors ji yra ir savišalpinė, bet labai daug kreipia dėmesio į lietuvių tautos kultūrinius ir lietuvybės reikalus. Jai šiuo metu vadovauja naujos emigracijos ateivis Vytautas Balčiūnas, baigęs Kauno Konservatoriją. Jis ir pati organizacija kreipia labai daug dėmesio į priaugantį jaunimą. Iš jaunimo jis yra sudaręs gražų orkestrą, išauginęs gražaus tembro dainininkę Z. Valatkaitę, kuri, palydima orkestro ir solo partijose, atlieka lietuvių liaudies dainas. Veikia gražus būrys tautinių šokių grupės ponios O. Ožinskienės vadovybėje. Rugpiūčio 7 dieną L.C. jaunimas buvo suruošęs jaukų šokių vakarą, kuriame dalyvavo Argentinos Grožio Karalaitė Juknaitė. E.

Padėtis Kinijos pasieny.

Raudonoji Kinija pasiryžusi ties Kinijos šiaurinėmis ir šiaurinės vakarų sienomis sutelkti išimtinai kinų gyventojus. Tai didesniu mastu vykdoma jau keleri metai.

Pagal WI duomenis, iš Pekino, Kantono, Šanghajaus ir pietų Kinijos srričių į pasienio vietoves perkelta apie 40 milijonų gyventojų. Ši perkilnojimo politika daugiausia paliečia kinų jaunimą — jis gabenamas be jokios atodairos.

Daugiausia kinų apgyvendinama Sinkiango provincijoje —jos sienos liečia kirgizų, tadžikų ir kazachų sovietines respublikas, o šiaurėje Vidurinę Mongoliją.

Pekino kom. partijos CK ir jaunimo organizacijos nutarimu, 1965 m. vasarą į pasienio sritis perkelta 60,000 kinų jaunimo. Kinų komentarai: tos Vakarų kolonizacijos tikslas esąs pasienio srityse sudaryti "apsaugos pylimą". Be to, atkreiptas dėmesys, kad, sovietams V. Mongolijoje sutelkus "nemažas pajėgas", į tai kinai negali nereaguoti. E.

LRKSA mirusieji nariai

MIRĖ PRANCIŠKA ZUBRIENĖ

Rugsėjo 18 mirė ilgametė LRKSA 17 kuopos narė Pranciška Zubrienė, gyv. 137 South Empire str., Wilkes Barre, Pa.

Pašarvota buvo direktoriaus Frankos įstaigoje.

Palaidota rugsėjo 21 iš Švč. Trejybės bažnyčios parapijos kapinėse, Bear Creek.

Nulydėjus bažnyčion iškilmingas Mišias atlaikė kun. Klemensas Kazlauskas, asistuojant kunigui Bernardui Kazlauskui ir kun. P. Milišauskui. Vargonais grojo muz. V. Romanas; solo giedojo Mrs. J.V. Kasper. Į kapines palydėjo visi trys aukščiau paminėti kunigai. Garbės sargybą sudarė Gyvojo Rožančiaus Dr-jos narės. Karstnešiai buvo Andrius Ridila, Jurgis Bulkus, Kazys Mažeika, Antanas Parulis, Leo Smith ir Albert Sobeck.

Velionė buvo gimusi Lietuvoje, į šią šalį atvyko 52 metai atgal.

Jos vyras Mykolas mirė 1910 m., o sūnus Alfonsas žuvo 1944 m. Anzio papludimio kautynėse, Italijoje. Paliko dukterį Oną Ridilienę su kuria gyveno; sūnus Joną ir Klemensą; 7 anūkus, giminaičius kunigą Klemensą Kazlauską, CSC, North Easton, Mass., ir kun. Bernardą Kazlauską, Pittstono liet. šv. Kazimiero parapijos asistentą.

Teilsis jos vėlė Viešpaty!

Artimiesiems pareiškiame giliausią užuojautą!

A.A. JIEVA LASAITĖ, 134 kp., 171 Greenpoint avenue, Brooklyn, N.Y., mirė rugpiūčio 12, palaidota rugpiūčio 17 Kalvarijos kapinėse.

A.A. STELLA MESEIKIENĖ-DERGENTIS, 163 kp., 4340 W. Marquette Road, Chicago, Illinois, mirė rugsėjo 10, palaidota rugsėjo 13 šv. Kazimiero kapinėse.

A.A. ONA STONIENĖ, 19 kp 2 Vernon Pl., East Orange, N. J., mirė rugsėjo 8, palaidota rugsėjo 11 iš Newarko Švč. Trejybės bažnyčios Holy Sepulchre kapinėse.

A.A. VALERIJA KUNCIENĖ 137 kp., 419 Island ave., Rockford, Ill., mirė rugpiūčio 23, palaidota rugpiūčio 26 Kalvarijos kapinėse.

A.A. JONAS BUDRIS, 80 kp. 413 First str., Eynon, Pa., mirė rugpiūčio 27, palaidotas iš šv. Marijos bažnyčios parapijos kapinėse.

KENOSHA, WISC. Rugpiūčio 30 d. Kenoshos senelių prieglaudoje mirė 22 kuopos narys Kazimieras Mikėnas. Nors sirguliavo ilgai, bet mirė netikėtai, rastas iš po nakties miręs. Jokių giminių čia neturėjo.

A.A. PETRAS KVETKAS, 30 kp., 429 Wales str., Scranton, Pa., mirė rugpiūčio 27, palaidotas rugpiūčio 30 iš šv. Juozapo bažnyčios parapijos kapinėse, Throop.

A.A. KAZYS M. VALATKEVIČIUS, 41 kp., 18 Ball str., Worcester, Mass., mirė liepos 11, palaidotas liepos mėnesio 13 Notre Dame kapinėse.

A.A. ELENA KANTARAVIČIENĖ, 90 kp., 102 East Green str., West Hazleton, Pa., mirė rugpiūčio 29, palaidota rugsėjo 1 iš šv Petro ir Povilo bažnyčios parapijos kapinėse.

A.A. ONA RAŠTIKIENĖ, 1325 South Liberty, Alliance, Ohio, mirė liepos 26, palaidota liepos 29 šv Juozapo kapinėse.

Priklausė 180 kuopai.

A.A. MARIJONA BUIKUVIENĖ, 62 kp., Sheboygan, Wisc., mirė rugsėjo 1, palaidota rugsėjo 3 iš Nekalto Prasidėjimo Šv. P. Marijos bažnyčios parapijos kapinėse.

A.A. ONA NORBUTIENĖ, 8 kp., 716 N. Elwood ave., Wickliffe, Ohio, mirė rugpiūčio 26, palaidota rugp. 30 Kalvarijos kapinėse, Cleveland, Ohio.

A.A. JUOZAPINA PALMER, 103 kp., 941 Ridge Rd., Bridgeville, Pa., mirė rugpiūčio 25 d.

VALENTINAS MAHINA, 7 kp., gyv. 34 Hill Park Ave., Pittston, Pa., mirė rugsėjo 20, palaidotas rugsėjo 23 iš Pittstono šv. Kazimiero bažnyčios parapijos kapinėse.

A.A. AGOTA KERŠIS, 98 kp., 208 Perry ave., Worcester Mass., mirė rugpiūčio 19, palaidota rugpiūčio 21 šv. Jono kapinėse.

A.A. SALOMIJA STECKIS, 119 kp., Manchester, N.H. mirė rugsėjo 10, palaidota rugsėjo 13 šv. Juozapo kapinėse.

A.A. PRANAS DAMBRAUSKAS, 228 kp., 21 Chautaqua Ave., Nashua, N.H., mirė rugsėjo 6, palaidotas rugsėjo 13 Holy Cross kapinėse.

PITTSBURGH, Pa.

Suvažiavimas

Š. m. spalio mėn. 10 dieną, 3 val. p.p. Lietuvių Piliečių svetainėje įvyko Pgh'o ir apylinkės lietuvių visuomenininkų suvažiavimas. To suvažiavimo tikslas sudaryti vietos komitetą, paremti ir aktyviai įsijungti į lapkričio 13 dienos lietuvių manifestaciją Madison Square Garden, New York'e.

Šiuo metu jau pradėtos rinkti aukos, platinami ženkliukai ir bilietai.

Rėmėjų komitetas

Saleziečių išlaikomas Castelnuovo Don Bosco lietuvių mokyklos paramos reikalais, vietos parapijas aplankė kun. Petras Urbaitis iš Italijos.

Gerbiamas svečias tuo reikalu kalbėjo ir per "Tėviškės Garsų" radijo pusvalandį. Į jo prašymą duosniai atsiliepta aukomis ir tuoj susiorganizavo rėmėjų komitetas. Komiteto pirmininke išrinkta Albina Ewalt iš Espleno.

Parduodami klubo namai

South Side'o Lietuvių Piliečių klubas vienas iš didžiausių ir žinomiausių klubų šioje apylinkėje, virš 50 metų, dėl labai sumažėjusių pajamų ir kai kurių kitų priežasčių, narių nutartas parduoti.

Šio klubo didžiojoje salėje, per daugelį metų apylinkės lietuviai rinkdavosi Vasario 16 paminėjimams, ruošdavo — koncertus, banketus, šokius, susirinkimus ar suvažiavimus bei vestuvių puotas.

Klubo namų — salės netekimas bus stipriai pajustas, skaudžiai atsilieps į lietuvių kolonijos veiklą, gal net ir į jos tautinį išsilaikymą.

Pagalvokime! Nejaugi nebėra būdų ir priemonių kaip nors tą gražų klubą išlaikyti savo lietuviškos kolonijos reikalam. VY.

Lietuvių komitetas Ralph Locher paremti

CLEVELAND, OHIO. Rugsėjo m. 2 d. Čiurlionio Ansamblio namuose buvo susirinkęs būrys Clevelando lietuvių pasitarti besiartinančiu Clevelando miesto mero rinkimų reikalu. Po ilgesnių diskusijų ir pasisakymų susirinkusieji priėjo vieningos išvados, kad tinkamiausias ir lietuviams artimiausias kandidatas šiai svarbiai vietai yra dabartinis miesto meras **Ralph S. Locher.** Jo kandidatūrai paremti ir rinkiminei akcijai lietuvių visuomenėje pravesti sudarytas specialus komitetas: pirmininkas — Jonas F. Daugėla, vicepirmininkai: Alfonsas Mikulskis, Juozas P. Mull Mullolis, dr. Jonas Stankaitis, iždininkas — Edvardas Steponavičius; sekretoriai: Ingrida Stasaitė-Bublienė, Aleksas Šemeta, nariai: Romas Bublys, Vladas Čyvas, Vytautas Januškis, Vaclovas Kasakaitis, Simonas Laniauskas, Mary Miškienė, Veronika Nagienė, Kazys Žiedonis. L. Ž.

"Naujos rūšies knygnešystė"

Visi esame įsitikinę, kad jei svetimų komikų jūroj skęstančiam mūsų jaunimui šiandien neduosim savo literatūros, rytoj lietuvišką knygą bei laikraštį jau nebus kam skaityti.

Dėl to labai nuoširdžiai prašau — dabar ir ateityje — bendradarbiauti su Balfo Centru, Brooklyne, ir Saleziečių Spaudos Studija, Italijoj, paieškant organizacijų ar pavienių mecenatų, kurie užpirktų 100, 150 ar 200 dolerių siuntą, ypač Pietų Amerikos jaunimui. Labai pravertu būtų taip pat apmokėti siuntas mūsų stovyklom, lituanistinėm mokyklom ir betkokiom jaunimo organizacijom JAV-bėse, Kanadoje, Australijoje, Anglijoje, Vokietijoje ir dar kitur.

Reikia pasidžaugti pirmais penkiais šauniais mecenatais jau pagarsintais mūsų bendroj tautinėj spaudoj. Jų vardai bus įrašyti panašiai kaip carinių laikų knygnešių amžinos atminties tautos istorijos lapuose.

L. B. Apylinkių Valdybos kiek tepaseka Rockfordo, Illinois, vadų pavyzdį, kurie nešė ir neš savo ligoniams knygas, o ne greit vystančias ir brangiai kainuojančias gėlių puokštas. Kitur, vietoj šermenų vainiko, mirusių atminčiai užperkama knygų siunta jaunimo bibliotekoms ir šiaip organizacijoms.

Tokiu būdu Jūs **vienu geru darbu** duosite reikalingo **tautinio dvasios peno** vieniems jaunuoliams, o jauniems spaustuvininkams Italijoje **užtikrinsite medžiaginę duoną.**

Atrodo, kad atėjo laikas vis labiau įsipareigoti ir aukotis jaunimui — mūsų ateities vilčiai. Įsipareigokime — ir kur galim — kitur įpareigokime. Tremties veikla reikalinga įvairių ramsčių. Savoji kalba ir knyga jaunimui yra vienas iš tikriausių tų ramsčių.

Iš anksto dėkoju visiem pagarbiems "Tremties Knygnešiams" už betkokią konkrečią talką.

Kun. Petras M. Urbaitis, SDB.

Čiurlionio Ans. monografija

Garsus Čiurlionio Ansamblis įsisteigęs Vilniuje 1940 metais, to paties maestro Alfonso Mikulskio vadovaujamas, šiais metais susilaukė savo kultūrinės veiklos Sidabrinio Jubiliejaus.

Tos sukakties proga, Čiurlionio Ansamblio darbams įvertinti ir įamžint, greitu laiku išeis Sidabrinio Jubiliejaus Monografija.

Kurie neturėjote progos čiurlioniečius arčiau pažinti, pažinsite juos iš šios istorinės knygos.

RĖMĖJAI — PRENUMERATORIAI

Monografijos leidimui palengvinti ir pagreitinti, kviečiami garbės rėmėjai, rėmėjai ir prenumeratoriai:

Garbės rėmėjai aukoja ne mažiau kaip — 50 dol.

Rėmėjai ne mažiau kaip — 25 dol.

Prenumeratos kaina ne mažiau kaip — 5 dol.

Iš anksto užsisakiusių organizacijų pavadinimai ir pavardės bus paskelbta leidinyje.

ČIURLIONIO ANSAMBLIS
10908 Magnolia Drive,
Cleveland, Ohio 44106

WASHINGTONAS — TURISTŲ MEKA

Kasmet daugiau negu 7 milijonai turistų aplanko tautos sostinę. Jie atvyksta į Washingtoną automobiliu, traukiniu, autobusu ar lėktuvu. Pavasaris, kai japoniški vyšnių medžiai žydi, prie Jefferson'o paminklo ir Tidal basin yra pats didžiausias judėjimas, bet visi sezonai yra populiarūs turistam.

Šalia federalinės valdžios būstinės ir Baltųjų Rūmų namų bei sostinės Washingtonas turi daug tautinių paminklų, puikių muziejų ir meno galerijų bei parkų. Valdiniai pastatai randasi po visą miestą ir net Virginijos valstybėje.

Washingtonas ne visada buvo tautos sostinė. Po revoliucinio Karo ir konstitucijos priėmimo 1788 m. pirmas kongresas pagal konstituciją susirinko New Yorke 1789 m. kovo mėn. 4 d. Balandžio mėn. 30 d. Jurgis Washingtonas buvo inauguruotas New Yorke kaipo pirmas JAV-ių prezidentas. nuo 1790 m. iki 1800 m. Philadelphia buvo tautos sostinė. Rivalitetas tarp šiaurės ir pietų valstybių dėl nuolatinės sostinės pasibaigė 1790 m. kai Kongresas nubalsavo tautinę sostinę įkurti ant Potomac upės kranto, žemėje, duotoje Maryland ir Virginijos valstybių, dabar žinomoje kaip Kolumbijos Distriktas. Prezidentas Jurgis Washingtonas išrinko tikslią vietovę naujam "Federaliniam Miestui", kaip jis buvo vadinamas tuo metu. Po jo mirties, 1799 m., miestas buvo pavadintas Washingtono vardu.

Tuo tarpu Pierre l'Enfant, garsus prancūzas architektas, su Washingtono pagelba suplanavo naują sostinę. L'Efant'o plane buvo numatytas vienos mylios atstumas tarp Kapitoliaus ir Baltųjų Rūmų. Toje palyginus mažoje vietoje šiandien yra vienas iš didžiausių valdinių pastatų kompleksų pasaulyje.

Kita l'Efant'o koncepcija, — Mall, žolėmis apaugęs parko kelias 50 jardų ilgio, tęsiasi nuo Kapitoliaus iki Lincolno paminklo ir Potomac upės. Mallo centre stovi 555 pėdų aukščio Washingtono paminklas. Šiandien pailgame baseine, esančiame po Abramo Lincolno paminklu, atsispindi šis aukštas baltas ant akmens sėdinčio Lincolno paminklas.

Pirmas viešas pastatas, pastatytas Washingtone, buvo Baltieji Rūmai. Prezidentas John Adams ir jo žmona buvo pirmieji šių rūmų gyventojai. Britai paėmė Washingtoną 1814 m. ir sudegino Baltųjų Rūmų pastatą, atkeršindami už vienos viešos struktūros Kanadoje sunaikinimą, amerikiečių kariuomenės padarytą. Tačiau Vykdomieji Rūmai, taip iš pradžių vadinami, buvo greit atstatyti. Bėgant metams buvo įvesta elektros šviesa, centralinis šildymas ir net keltuvai bei paststyti nauji namų sparnai. Tačiau 1948 m. peržiūrėjimas pastato parodė, kad jis buvo nebepatvarus. Kongresas paskyrė beveik 6 milijonus dolerių Baltųjų Rūmų atnaujinimui ir modernizavimui. Darbas buvo baigtas 1952 m. Viduje turistai gali matyti puikius kambarius, sales su krištolo lempomis ir periodo baldais.

Įspūdingas balto marmuro Kapitoliaus pastatas stovi ant kalnelio, vadinamo "Capitol Hill", sykį buvusios Algonquin indėnų rezervacijos. Didelis apskrito bokšto Kapitolius turi 500 kambarių, skirtų įstaigoms, komitetams ir sandėliams.

Joks Washingtono vizitatorius negali nepraeiti pro šalį nepastebėjęs balto obelisko— Washingtono Paminklo, aukščiausios miesto struktūros. (Joks pastatas Washingtone negali būti aukštesnis kaip 12 aukštų, kad Kapitolius nepranyktų tarp kitų pastatų). Dėl įvairių politinių kivirčių paminklas stov ėjo 40 ilgų metų pastate. Galų gale jis buvo atidarytas publikai 18 8 8 m. spalio mėnesį.

Yra daugelis kitų įdomių vietų Washingtone ir jo apylinkėse. Arlingtono Tautinėse Kapinėse, skersai Potomac upę Virginijoje, vizitatoriai gali lankyti Nežinomo Kareivių kapą, naują prezidento John F. Kennedy kapą, konfederatų generolo Robert E. Lee kapą, ir k. Mt. Vernone taip pat Virginijos valstybėje, galima pamatyti pietų kolonialinio stiliaus Jurgio Washingtono kapą. Be to, yra Tautiniai Archyvai, kuriuose randasi originalios Konstitucijos ir Nepriklausomybės Deklaracijos kopijos; Kongreso Biblioteka ir Aukščiausiasis Teismas bei Tautinė Meno Galerija. Didžiulis Smithsonian Institute, į kurį įeina penki pastatai, yra vienas puikiausių pasaulio muziejų. Fordo Teatras, kuriame prezidentas Lincolnas buvo pašautas, neseniai buvo atnaujintas ir skersai jo randasi namas, kuriame tik prieš 100 metų didysis prezidentas mirė nuo žaizdų.

Šie ir daugelis kitų dalykų padaro Washingtoną vienu iš didžiųjų krašto turistinių atrakcijų. A.C.N.S.

JUOKELIAI

Ponios patarimas

Vyras apalpo gatvėje, bet netrukus atsigavo.

— Duok jam degtinės, —sako sena ponia.

— Šauk greitąją pagalbą— taria kitas.

— O aš sakau duok degtinės, — tvirtina ponia.

Tuo laiku visai jau atsipeikėjęs vyras sako:

....— Aš manau, kad jūs turite būti mandagūs ir klausyti, ką ponia sako.

Lėktuvas ir kanibalai

Du kanibalai, motina ir sūnelis, selino džiunglėse. Staiga pasigirdo ūžesys virš jų galvų. Berniukas išsigandęs šoko prie motinos.

— Nebijok, — guodė motina, — tai tik lėktuvas.

— Kas lėktuvas? —klausia vaikas.

— Tai panašus į vėžį. Baisiai daug jo reikia numesti, ale viduje tikras skanėstas.

DETROITO IR APYLINKIŲ LIETUVIAI KLAUSO:

LITHUANIAN MELODIES
RADIO VALANDA IŠ RADIO STOTIES WJLB DETROIT
BANGA 1400 KILOCYCLES

Šeštadieniais nuo 8:45 iki 9:45 v.v. Pranešėjai: Algis Zaparackas ir Patricia Bandza. Vedėjas Ralph Valatka

15756 Lesure, Detroit, Michigan 48227 Tel. Broadway 3-2224.

DIEVAS SU MUMIS

MAŽIESIEMS KATEKIZMAS

Anglų ir lietuvių kalbose

Anglų kalba parašė kun. Richard Felix, O.S.B. Lietuvių kalbon išvertė kun. dr. A. Deksnis. Išleido Šv. Kazimiero Seserys. 73 pusl., paveiksluotas. Kaina 30 egzemplioriuos.

Užsisakant kreipkitės į

"GARSO" ADMINISTRACIJĄ

P.O. Box 32 (71-73 S. Washington St.), Wilkes-Barre, Pa.

WYOMING KLONIO ŽINIOS

5-tos Apskrities susirinkimas

Metinis LRKSA 5-tos Penna apskrities kuopų atstovų susirinkimas įvyks sekmadienį, spalio 31 d., Šv. Marijos parapijos svetainėje, Kingston, Pa.

Pradžia 2:30 P.M.

Darbotvarkėje metiniai viršininkų ir komisijų raportai, svarstymas naujų narių vajaus ir kitų aktualių apskrities ir Susivienijimo reikalų; sekančių metų veikla ir rinkimas naujos valdybos.

Visų kuopų, priklausančių prie apskrities, atstovės ir atstovai, maloniškite dalyvauti metiniam susirinkime.

Beje, tą dieną ryte šv. Marijos bažnyčioje bus aukojamos mišios gyvų ir mirusių narių intencija.

Susirinkimui užsibaigus, vietinės 1-mosios kuopos vadovybės rūpesčiu bus paruošta vakarienė atstovių, atstovų ir metinio išvažiavimo darbininkų pagerbimui.

Adolfas Norvaiša, pirmin.
Veronika Radzevičiūtė, sekr.

Į MANIFESTACIJĄ

Rugsėjo 30, vakare, LRKSA centro įstaigos patalpose, Wilkes Barre, įvyko pasitarimas lapkričio 13 Manifestacijos ir Žygio į Jungtines Tautas reikalais. Dalyvavo Liet. Bendruomenės apylinkės pirmininkas Vytautas Paulauskas, vicepirmininkai Matas Zujus ir Nelė Bajorienė, sekr. kun. Bronis S. Danis, iždo globėjas muz. Vaclas Romanas; SLA 7 apskrities pirmininkas Adomas Miliauskas, "Dainos" Dr-jos pirmininkas Albertas Kalinauskas ir muz. Jonas J. Šaučiūnas.

Išdalinus aukoms rinkti blankus, plačiai pasitarta ir diskusuota organizuotas dalyvavimas manifestacijoj. Sudaryta komisija iš kun. B.S. Danio, V. Paulausko, muz. J.J. Šaučiuno ir Adolfo Norvaišo atlankyti vietinių parapijų gerb. klebonus, kad jie apie šį reikalą paskelbtų parapiniuose biuleteniuose ir paragintų dalyvauti manifestacijoj, pirktų tikietus arba aukomis prisidėtų prie padengimo su manifestacija surištų išlaidų.

Iš Alb. Kalinausko ir kitų pranešimų paaiškėjo, kad vienam asmeniui kelionė busu ten ir atgal (round trip) atsieis $6.00.

Tikietus galima užsisakyti pas bile kurį aukščiau suminėtą komiteto narį.

Atitinkamais plakatais (dalyvaujant masinėj demonstracijoj ir eisenoj) apsiėmė pasirūpint V. Paulauskas.

Spaudos komisijon anglų laikraščiuose informuoti apie manifestaciją, jos tikslus, taipgi apie šio rajono organizuotą lietuvių dalyvavimą, išrinkti Nelė Bajorienė ir Albertas Kalinauskas, pirmininkui pasižadant pakviesti dr. Br. Kaslą ir Danielių Stadulį.

Kitą susirinkimą nutarta laikyti spalio 14.

— **LRKSA sekretorius** Vincas T. Kvetkas kaip garbės svečias spalio 9 dalyvavo generolo Pulaski 186 mirties metinės paminėjimo bankėte Genetti viešbučio salėje, Wilkes Barre, Pa. o spalio 17 kaip garbės svečias dalyvavo Polish Union of United States sukaktuviniam bankėte Sterling viešbučio salėje, Wilkes Barre.

•

— **MISIJAS** Wilkes Barre šv. Trejybės bažnyčioje spalio 4-10 dienomis pravedė Tėvas Žiūraitis, domininkonas, iš Washingtono. Pamokslus sakė lietuviškai ir angliškai. Kun. Kl. J.K. Miliauskas dėkingas misijonieriui už sėkmingą misijų pravedimą ir parapiečiam už uolų pamaldų lankymą.

— Wilkes Barre Šv. Trejybės parapijos bazaras rengiamas spalio 15 ir 16 d.d. parapijos svetainėje. Bus įvairių lošių su dovanomis, skanių užkandžių ir gėrimų.

•

— **Adolfas Norvaiša,** LRKSA 5 Penna, apskrities pirmininkas, gyv. Edwardsville, virš trijų savaičių praleido lankydamas savo gimines Chicagoje ir E. St. Louis, Ill. Viešėdamas E. St. Louis turėjo pasimatymų ir pasikalbėjimų su 179 kuopos veteranu ir ilgamečių sekretorium Matu S. Kimučiu, Chicagoje jis atlankė "Draugo" redaktorių ir LRKSA prezidentą L. Šimutį ir kitus veikėjus.

•

MOTERŲ KLUBO VEIKLA

Rugsėjo 28-tą Wyoming Klonio Lietuvių Moterų Klubas laikė reguliarį mėnesinį susirinkimą Genetti viešbučio patalpose, Wilkes Barre.

Klubo viršininkėms išdavus raportus, svarstyti einamieji reikalai. Komisijos pirmininkė Mrs. J. Antanaitienė raportavo apie rengiamą padėvėtų rūbų (rummage šale) pardavimą, kuris prasidėjo spalio 4 ir tęsėsi visą savaitę.

Klubo pirmininkė raportavo, kad metinis labdarybės festivalas rengiamas pirmadienį, lapkričio 8-tą, Genetti viešbučio salėje. Pelnas Elmhursto senelių prieglaudai ir kitiems labdaringiems reikalams.

Šv. Onos parapijos žinutės

Klebonas kun. V. Simkonis spalio 10-tos biuleteny paskelbė, kad šiais metais parapija jau atmokėjo $20,000.00 skolos. Parapija dar turi $55,000.00 skolos. Klebonas nuoširdžiai dėkoja visiems prisidėjusiems prie skolų mažinimo.

— **Altoriaus ir Rožančiaus draugija,** gyvuojanti Luzernės šv. Onos parapijoj, spalio 24 rengia pramogą su kalakutienos pietumis, kurie bus duodami nuo 3 iki 7 P.M. Įžanga augusiems 1.50 dol., vaikams 75 centai. Pramoga bus parapijos salėje.

— Luzernės lietuvių šv. Onos parapijos bažnyčioje sekmadienį, rugsėjo 26, antroji rinkliava buvo pravesta Lietuvos religinei šalpai. Kun. klebono V. A. Simokonio paraginti parapiečiai gausiai aukojo.

• Spalio 3 pravesta rinkliava Lietuvos katalikų šalpai davė 226.12 dol.

MIRUSIEJI

MIRĖ ANDRIUS KIŽIS

Sekmadienį, spalio 10, ryte, Veteranų administracijos ligoninėje mirė Andrius C. Kižis, gyv. RDI, Harveys Lake, Pa.

Pašarvotas buvo C.A. Kižio įstaigoje, Pittston.

Palaidotas trečiadienį, spalio 13, iš Pittstono Šv. Kazimiero bažnyčios Mt. Olivet kapinėse, Carverton, Pa.

Nulydėjus bažnyčion iškilmingas Mišias atlaikė kun. J. Truskauskas asistiojant kun. V. Nanortai ir kun. B. Kazlauskui. Kapinėse paskutinę benedikciją suteikė kun. Truskauskas.

Velionis buvo gimęs Pittstone 1898 metais rugsėjo 12; sūnus Kazio ir Onos Valukaitės Kižių.

Velionis buvo pirmojo pasaulinio karo veteranas-tarnavo laivyne.

Liūdesy paliko žmoną, sūnus Andrių, Jr., Antaną ir Albertą; dukterį Mrs. R. Fristoe; seseris Katriną Kvetkienę — LRKSA sekretoriaus žmoną, Margaritą Gramienę, Oną Valkevičienę, brolį Petrą ir vieną anūką.

Amžiną atilsį suteik jo vėlei Viešpatie!

Artimiesiem giliausia užuojauta!

A. a. Jurgis J. Dailyda, gyv. 1278 Wyoming Ave, Exeter, mirė spalio 6; palaidotas spalio 9-tą iš Šv. Cecilijos bažnyčios Mt. Olivet kapinėse, Carverton. Velionis buvo gimęs 1907 m. birželio 11, Exeter, Pa. Sūnus Juozo ir Onos Salčiūtės Dailydų. Paliko žmoną, sūnų, dukterį, šešis anūkus ir brolį.

A. a. Antanas Aleksonis, gyv. 52 East Main St., Plymouth, mirė spalio 8-tą, pašarvotas buvo direktorių Maslauskų įstaigoje; palaidotas spalio 11-tą iš Lyndwood Šv. Kazimiero bažnyčios parapijos kapinėse, Muhlenburg. Velionis buvo gimęs Lietuvoje, į šią šalį atvyko 1910 metais. Paliko dukterį, sūnų, tris anūkus, taipgi brolį Pranų gyvenantį Lietuvoje.

A.A. ALEKSANDRAS BLMANSKAS, gyv. 72 Elm St., Plymouth, mirė spalio 1-mą, palaidotas pirmadienį, spalio 4-tą iš Lyndwood Šv. Kazimiero bažnyčios Hunlock Creek kapinėse. Velionis buvo gimęs Lietuvoje, į šią šalį atvyko 1909 metais.

MIRĖ ALBERTAS KALINAUSKAS

A. a. A. KALINAUSKAS

Pirmadienį, spalio 4, 5:15 v. vakaro, tik sugrįžęs iš darbo, nuo širdies smūgio mirė įžymus LRKSA ir Wyoming klonio lietuvių veikėjas Albertas Kalinauskas, 54 m., gyv. 34 North Goodwin ave., Edwardsville, Pa.

Pašarvotas buvo direktoriaus Sukviečio įstaigoje, Kingston.

Palaidotas ketvirtadienį, spalio 7. Nulydėjus Kingstono šv. Marijos bažnyčion, iškilmingas Mišias atlaikė velionio giminaitis kun. Edw. Zawodniak, asistuojant kun. kl. V. J. Nanortai ir kun. Ant. J. Norkūnui. Mišių laiku sanktuarijoj meldėsi kun. Ant. G. Ežerskis, kun. V.A. Simkonis, kun. V. Žemaitis, kun. Edw. McCabe ir kun. Pr. Jakimavičius.

Mrs. Onai Mras grojant vargonais, įspūdingai giedojo choras ir muzikai vargonininkai Jonas J. Šaučiūnas, Petras J. Karašauskas, Jokubas Varaitis, taipgi Jonas Šaučiūnas.

Nulydėjus į šv. Jono kapines, Dallas, kun. A.J. Norkūnas atliko maldas, pasakė jautrų pamokslą ir suteikė paskutinę benedikciją. Jam asistavo kun. Zawodniak ir kun. McCabe.

Militarines ceremonijas pravedė 797 posto nariai — Stanley Swiantek, John Riscavage, Peter Konon, Rhys Jones, Andrew Rushefski ir John Rebar, Jr.

Liet. Bendruomenės apylinkės pirmininko, Vytauto Paulausko ir LRKSA 5 Penna. apskrities pirmininko Adolfo Norvaišos sumanymu ir pastangomis, vietos klebonui kun. V.J. Nanortai mielai pritarus, kapinėse atsisveikinimo žodį tarė redaktorius Matas Zujus. Jis pabrėžė nepaprastą velionio pasiaukojimą ir darbštumą lietuvių ir bendrinėse patriotinėse organizacijose; jo nepaprastą kukluma, idealizmą ir kitus sektinus pavyzdžius.

Garbės karstnešiais buvo Jėzaus Nukryžiuotojo Seserys, parapijos choro nariai ir Kirpėjų unijos nariai, aktualiais karstnešiais buvo dr. Albertas J. Valibus, Juozas Zangulis, Cicero ir H. Court, Jurgis Ruseckas-Russett, Michael Gingo.

Velionis buvo gimęs ir visą amžių praleido šiame rajone, išskiriant militarinės tarnybos atlikimo laiką.

Vertėsi kirpėjo amatu — turėjo nuosavą kirpyklą.

Antrojo Pasaulinio karo laiku tarnavo JAV-bių laivyne. Priklausė prie Amerikos Legiono 797 posto ir buvo jo komandieriumi, jis buvo Am. Legiono 12-jo distrikto komandieriaus asistentu ir šio distrikto vaikų gerovės pirmininku, jis taipgi priklausė prie Užsienio karų Veteranų posto Kingstone.

Velionis buvo uolus parapietis, priklausė prie choro, ir buvo jo pirmininkas, buvo Šv. Vardo Dr-jos pirmininkas, W. Klonio lietuvių R. K. parapijų chorų "Dainos" Dr-jos pirmininkas.

Velionis taipgi buvo nuoširdus LRKSA veikėjas — 1 kuopos (ankščiau 34 kp.) finansų sekretorius ir 5-tos Penna apskrities tūbo globėjas. Kokias pareigas vėlionis prisiimdavo — stengdavosi jas uoliai rūpestingai atlikti.

Paliko žmoną, seseris Oną gyv. Kingstone, Pauliną, New Yorke, Jezaus Nukryžiuotojo ordino seserį De Rosa Maria; seserį Mrs. R. Rowlands, Hanover Township, brolį Lawrence, Washingtone, D.C.

Išėkis Viešpaties ramybėje
Artimiem pareiškiam giliausią užuojautą!

KUOPOS SEKRETORIUS

Mirus Albertui Kalinauskui, naujuoju 1-mos kuopos finansų sekretorium išrinktas Juozas F. Radzevičius-Rogers, gyv. 248 Pringle St., Kingston, Pa. Tel. 288-4808.

Reikalui esant, kuopos nariai kreipkitės į naują sekretorių.

Naujam sekretoriui linkime geriausių sekmių darbuotis kuopos ir Susivienijimo naudai!

A. a. St. Karafonda, gyv. 354 Salsburg st., Plymouth, mirė rugsėjo 19; pašarvota buvo direktorių Maslauskų įstaigoje; palaidota rugsėjo 23 iš Lyndwoodo šv. Kazimiero bažnyčios parapijos kapinėse, Muhlenburg. Velionė buvo gimusi Plymouthe, duktė Prano ir Nelės Jodžių. Paliko vyrą, 3 brolius, seserį, pamotę, patėvį, pusbrolį ir pusseserę.

A. A. MARIJONA PAKROPIENĖ, 533 Fellows ave., Breslau, Hanover Township, mirė spalio 5; palaidota spalio 8 iš šv. Kazimiero bažnyčios St. Mary's kapinėse, Plymouth Township. Palikę vyrą dvi dukteris, sūnų, tris brolius, keturias seseris ir kitus artimuosius. Velionė buvo gimusi Plymouthe.

A.A. MARIAN ZAKRESKI (Petkiutė), gyv. 54 Parnell str., Browntown section, Pittston Township, mirė rugsėjo 28 palaidota iš Pittstono šv. Kazimiero bažnyčios parapijos kapinėse. Paliko vyrą, dukterį ir tėvą Stasį Petkų — ilgametį LAKSA 7 kuopos narį.

A.A. MYKOLAS ZIMNICKAS gyv. 721 North Str., Luzerne, mirė rugsėjo 29, palaidotas spalio 2 iš Šv. Onos bažnyčios parapijos kapinėse, Lehman. Velionis iš Lietuvos buvo atvežtas 5 metų amžiaus ir visą laiką gyveno šiame rajone. Paliko sūnų, 3 dukteris, brolį, 3 seseris ir 9 anūkus.

A.A. MARIJONA URBANAVIČIENĖ, gyv. 234 Kelly str., Luzerne, mirė spalio 8, palaidota spalio 11 iš šv. Onos bažnyčios parapijos kapinėse, Lehman. Velionė iš Lietuvos buvo atvežta jaunuose metuose. Jos vyras Stasys mirė 1962 m. sausio mėnesį. Paliko 2 dukteris, 2 sūnus, 18 anūkų, 8 proanūkus, taipgi dvi seseris ir brolį Lietuvoje.

Mirė V. Šmulkštys

Evanston, Ill. Rugsėjo 15 d. mirė buvęs Lietuvos Steigiamojo Seimo atstovas, nepriklausomybės kovų dalyvis Vincas Šmulkštys, 72 metų amžiaus.

Velionis buvo gimęs 1892 m. spalio mėn. 15 d. Igliauskoje, Marijampolės apskrity. 1913 m. Vilniuje baigė buhalterijos kursus. Pirmojo pasaulinio karo laiku dalyvavo rusų-austrų fronte. 1919 m. liepos 6 baigė Lietuvos karo mokyklą ir dalyvavo kovose su bolševikais. 1920 pavasarį buvo išrinktas Steigiamojo Seimo atstovu — priklausė Krikščionių demokratų frakcijai.

ROMA. Jungt. Tautų generalinis sekretorius U. Thant, grįždamas iš nesekmingos taikos kelionės iš Indijos ir Pakistano, buvo sustojęs Romoje ir čia konferavo su monsignoru Povilu Marcinkum kilusiu iš Cicero, Ill., kuriam Vatikanas buvo pavedęs tvarkyti Popiežiaus Pauliaus VI-jo spalio 4 vizito New Yorke reikalus.

LRKSA KUOPŲ SUSIRINKIMAI

ELIZABETH, N. J. — 3 kuopos susirinkimas įvyks lapkričio 7 d. tuoj po sumos, Šv. Petro ir Povilo parapijos svetainėje.

CLEVELAND, Ohio — 8 kuopos susirinkimas įvyks lapkričio 7 d. tuoj po Sumos 11:30 A. M.) Šv. Jurgio liet. parapijos salėje 6527 Superior Ave., Cleveland, Ohio.

PHILADELPHIA, Pa., — 10 kp. susirinkimas įvyks lapkričio 7 d. tuoj po sumos Šv. Kazimiero parapijos kambary.

WILKES-BARRE, Pa., — 14 kp. susirinkimas įvyks lapkričio 7 d. tuoj po Sumos, Švč. Trejybės parapijos svetainėje.

TAMAQUA, Pa., — 18 kuopos susirinkimas įvyks lapkričio 7 d. tuoj po Sumos, bažnytinėj svetainėj.

PHILADELPHIA, Pa., — 20 kp. susirinkimas įvyks lapkričio 7 d. Šv. Jurgio parapijos svetainėj.

PATERSON, N.J. — 65 kuopos susirinkimas įvyks lapkričio 7 d. 11:30 v. ryto Šv. Kazimiero parap. svetainėj. 147 Montgomery Place.

RACINE, Wisconsin — 67 kp. susirinkimas įvyks lapkričio 7 d. tuoj po Sumos bažnytinėj svetainėj, 815 Park Avenue.

SCRANTON, Pa., — 83 kuopos susirinkimas įvyks lapkričio 4 d. Taurų Klubo salėje, 112 W. Market St., 7:00 P. M.

HARTFORD, Conn. — 89 kuopos susirinkimas įvyks lapkričio 7 d. po 10 val Mišių lietuvių Švč. Trejybės parapijos svetainėj (po bažnyčia).

HAZELTON, Pa. — 90 kuopos susirinkimas įvyks lapkričio 7 d. tuoj po Sumos pas p. Stasiukonį, 107 Green St., Hazelton, Pa.

SO. BOSTON, Mass. — 94 kp. susirinkimas įvyks lapkričio 7 d. pobažnytinėj salėj, Fifth Street, So. Boston, Mass.

WORCESTER, Mass. — 98 kp. susirinkimas įvyks lapkričio 7 d. 9:00 ryte, Aušros Vartų parapijos svetainėj.

ROCHESTER, N.Y. — 103 kp. susirinkimas įvyks lapkričio 7 d. nuo 8 val. iki 11 val. ryto Šv. Jurgio parapijos patalpose.

BROOKLYN, N. Y. — 115 kp. susirinkimas įvyks lapkričio 7 d. po 11-tos valandos Mišių Šv. Jurgio parapijos svetainėj, 207 York St., Brooklyn, N. Y.

BROOKLYN, N.Y. — 134 kp. susirinkimas įvyks lapkričio 7 d. tuoj po Sumos Karalienės Angelų parapijos svetainėj. Visi nariai ir narės, maloniškite dalyvauti.

SCRANTON, Pa. — 155 kuopos susirinkimas įvyks lapkričio 7 d. po pamaldų Šv. Mykolo parapijos svetainėj.

PITTSBURGH, Pa. — 158 kuopos susirinkimas įvyks lapkričio 7 d. tuoj po Sumos Šv. Kazimiero parapijos mokyklos kambary.

CHICAGO, Ill. — 160 kupos susirinkimas įvyks lapkričio 7 d. 1 P.M. Šv. P. Marijos Nekalto Prasidėjimo parapijos mokyklos patalpose. Visos narės-nariai dalyvaukit.

DAYTON, Ohio. — 191 kuopos susirinkimas įvyks lapkričio 7 d. po 11 v. Mišių, Šv. Kryžiaus parapijos svetainėj.

DETROIT, Michigan. — 230 kp. susirinkimas įvyks lapkričio 7 d. tuoj po paskutiniu Mišių, Šv. Petro parapijos svetainėj.

BINGHAMTON, N.Y. — 270 kp. susirinkimas įvyks lapkričio 1 d. 7:30 vakaro, Šv. Juozapo parapijos svetainėj, kampas Glenwood ir Down Avenues.

KINGSTON, Pa. — 1 kuopos susirinkimas įvyks lapkričio 14 d. tuoj po Sumos, Šv. Marijos parapijos svetainėj.

FOREST CITY, Pa. — 2 kuopos susirinkimas įvyks lapkričio 14 d. tuoj po Sumos Šv. Antano parapijos svetainėj.

PITTSTON, Pa. — 7 kuopos susirinkimas įvyks lapkričio 14 d. tuoj po Sumos, Šv. Kazimiero parapijos svetainėj.

WATERBURY, Conn. — 11 kp. susirinkimas įvyks lapkričio 14 d. I P.M. Šv. Juozapo parapijos mokyklos kambary.

CHICAGO, Ill. — 13 kuopos susirinkimas įvyks lapkričio 14 d. 2 P.M. Šv. Jurgio parapijos svetainėj. Visos narės-nariai, dalyvaukite susirinkime.

CHICAGO, Ill. — 16 kuopos susirinkimas įvyks lapkričio 14 d. Šv. Mykolo parapijos salėje.

SO. BOSTON, Mass. — 21 kp. susirinkimas įvyks, lapkričio 14 d. tuoj po 9 val. Mišių (10 val. ryte) pobažnytinėje Šv. Petro parapijos svetainėj.

MINERSVILLE, Pa. — 24 kp. susirinkimas įvyks lapkričio 14 d. 1 P.M. Šv. Pranciškaus parapijos svetainėj.

SCRANTON, Pa. — 30 kuopos susirinkimas įvyks lapkričio 14 d. tuoj po Sumos, Šv. Juozapo parapijos svetainėj. Visi nariai-narės dalyvaukite.

MAHANOY CITY, Pa. — 31 kp. susirinkimas įvyks lapkričio 14 d. tuoj po Sumos, Šv. Juozapo parapijos svetainėj.

ANSONIA, Conn. — 32 kuopos susirinkimas įvyks lapkričio 14 d. tuoj po Sumos Šv. Antano parapijos svetainėj.

ROSELAND, Ill. — 33 kuopos susirinkimas įvyks lapkričio 14 d. po Sumos, Visų Šventųjų parapijos svetainėj.

PITTSBURGH, Pa. — 55 kuopos susirinkimas įvyks lapkričio 14 d. tuoj po Sumos, Šv. Vincento parapijos pobažnytinėj svetainėj.

WORCESTER, Mass. — 41 kp. susirinkimas įvyks lapkričio 13 d. Šv. Kazimiero parapijos svetainėje, 7-tą valandą vakaro.

CICERO, Illinois — 48 kuopos susirinkimas įvyks lapkričio 14 d. I P.M., Šv. Antano parapijos mokyklos kambary.

CLEVELAND, Ohio — 50 kuopos susirinkimas įvyks lapkričio 11 d. Lietuvių svetainėj, 6835 Superior Ave., 7:30 P.M.

New Philadelphia, Pa.— 51 kp. susirinkimas įvyks lapkričio 14 d. tuoj po Sumos parapijos svetainėj.

EXETER, Penna. — 57 kuopos susirinkimas įvyks lapkričio 14 d. 1 P.M., Lietuvių Piliečių klubo svetainėj.

DuBOIS, Penna. — 78 kuopos susirinkimas įvyks lapkričio 14 d. tuoj po 10 val. Mišių Šv. Juozapo parapijos svetainėj.

NORWOOD, Mass. — 81 kuopos susirinkimas įvyks lapkričio 9 d. 7:30 P.M., Šv. Jurgio parapijos svetainėj. St. James Street.

WATERBURY, Conn. — 91 kp. susirinkimas įvyks lapkričio 14 d. 1 P.M., Šv. Juozapo parapijos svetainėj.

EASTON, Pa. — 93 kuopos susirinkimas įvyks lapkričio 14 d. tuoj po paskutinių Mišių Šv. Mykolo parapijos svetainėj.

BRADDOCK, Penna. — 105 kp. susirinkimas įvyks lapkričio 14 d. 9 val. ryto Šv. Izidoriaus parapijos svetainėj.

NEW BRITAIN, Conn. — 109 kp. susirinkimas įvyks lapkričio 22 d. 7:30 val vakare, Šv. Adriejaus parapijos svetainėj.

MANCHESTER, N. H. — 119 kp. susirinkimas įvyks lapkričio 14 d. 12:30 P.M. Lietuvių Klubo patalpose. Visi nariai-narės dalyvaukite.

ROCKFORD, Ill. — 137 kuopos susirinkimas įvyks lapkričio 14 d. tuoj po Sumos, Šv. Petro ir Povilo parapijos svetainėj.

CLEVELAND, Ohio — 142 kp. susirinkimas įvyks lapkričio 14 d. Šv. Jurgio parapijos mokyklos patalpose, tuoj po Sumos (11:15 A. M.).

CHICAGO, Ill. — 163 kuopos susirinkimas įvyks lapkričio 14 d. tuoj po Sumos, Švč. Panelės Gimimo parapijos svetainėj.

NIAGARA FALLS, N.Y.—170 kp. susirinkimas įvyks lapkričio 14 d. tuoj po Sumos, Šv. Jurgio parapijos svetainėj.

DETROIT, Mich. — 171 kuopos susirinkimas įvyks lapkričio 14 d. tuoj po pirmųjų Mišių, 9:15 val. ryte. Dievo Apvaizdos parapijos svetainėj, Schaefer ir Grand River Aves.

CASTLE SHANNON, Pa. — 172 susirinkimas įvyks lapkričio 14 d. 1 val. P.M. pas kuopos pirmininką Motiejų Abraitį, 1311 Groveton St.

E. ST. LOUIS, Ill. — 179 kuopos susirinkimas įvyks lapkričio 14 d. Nekalto Prasidėjimo P. Šv. parapijos svetainėj tuoj po 8 val. Mišių

KINGSTON, Pa. — 209 kuopos susirinkimas įvyks lapkričio 14 d. 2 P.M. Šv. Marijos parapijos svesvetainėj.

NASHUA, N. H. — 228 kuopos susirinkimas įvyks lapkričio 14 d. tuoj po paskutinių Mišių parapijos svetainėj.

AMSTERDAM, N.Y. — 243 kp. susirinkimas įvyks lapkričio 14 d. tuoj po Sumos, bažnytinėj salėj.

DETROIT, Mich. — 265 kuopos susirinkimas įvyks lapkričio 14 d. 9:15 val. ryto Šv. Antano parapijos mokyklos patalpose. W. Vernor ir 25-ta gat.

CLEVELAND, Ohio — 307 kp. susirinkimas įvyks lapkričio 14 d. tuoj po lietuviškų pamaldų P. Šv. Nesiliaujančios Pagalbos parapijos svetainėj.

FOREST CITY, Pa. — 5 kuopos susirinkimas įvyks lapkričio 21 d. tuoj po Sumos Šv. Antano parapijos tainėj.

WILKES-BARRE, Pa. — 17 kp. susirinkimas įvyks lapkričio 21 d. tuoj po Sumos, Švč. Trejybės parapijos svetainėje. Visos narė-nariai, maloniškit dalyvauti.

LUZERNE, Penna. — 28 kuopos susirinkimas įvyks lapkričio 21 d. po paskutinių Mišių Šv. Onos parapijos svetainėj.

SUGAR NOTCH, Pa. — 46 kp. susirimkimas įvyks lapkričio 21 d. tuoj po sumos Šv. Petro ir Povilo parapijos svetainėj.

CAMBRIDGE, Mass. — 127 kp. susirinkimas įvyks lapkričio 21 d. tuoj po paskutinių Mišių, Šv. P. Marijos Nekalto Prasidėjimo parapijos svetainėj.

PITTSTON, Pa. — 183 kuopos susirinkimas įvyks lapkričio 21 d. tuoj po Sumos, Šv. Kazimiero parapijos svetainėj.

INKERMAN, Pa. — 194 kuopos susirinkimas įvyks lapkričio 22 d. 7:30 P.M. Marcelės Lomazgienės namuose, 15 Chestnut Street.

MANCHESTER, Conn. — 216 kp. susirinkimas įvyks lapkričio 28 d. Lietuvių svetainėj, 24 Golval Street. Visos narės-nariai, maloniškit dalyvauti.

SIMPSON, Pa. — 271 kuopos susirinkimas įvyks lapkričio 21 d. 2 val. po pietų, 64 Probel str.

"GARSO". KNYGYNO KATALOGAS

MALDAKNYGĖS

MALDŲ VAINIKELIS (originalinė kaina 20 centų ..... .50
MALDŲ RINKINĖLIS, juodais apdarais ..... .40

ŠVENTOJI VALANDA—Maldos ir Giesmės. Sutaisė kun. J. K. Miliauskas. Tai vienatinė Amerikoje išleista maldaknygė, kurioje telpa maldos ir giesmės su gaidomis, kad žmonės gali sekti knygą maldose ir giedoti giesmes su choru. Kaina 15¢. Imant nemažiau 10 egzempliorių — 10¢.

ŠVENTŲJŲ GYVENIMAI, kiekviena! metų dienai. Parašė kun. K. A. Matulaitis, Ph. D., MIC. 714 pusl. 3.00

ĮVAIRAUS TURINIO

KOVOSE DĖL LIETUVOS (II-JI dalis). Parašyta gen. Stasio Raštikio. 650 pusl. Kaina neįrištais viršeliais $6.00

"MOKSLAS ir RELIGIJA", Dr. Juozo Prunskio 134 pusl. $2.00

NAUJ. TESTAMENTAS. Vertė arkiv. J. Skvireckas (minkšt. virš.) $1.50

DON KAMILIAUS MAŽASIS PASAULIS. II dalis, Giovanni Guareschi. Sulietuvino A. Sabaliauskas. Išleido "Tėvų Kelias" 1954 m., 324 pusl. $2.00

DIDYSIS INKVIZITORIUS, prof. Antano Maceinos $2.00

MIAIOS, Jeronimo Kačinsko $1.50

DON KAMILIAUS MAŽASIS PASAULIS. Guareschi. Sulietuvino A. Sabaliauskas. Iš autoriaus piešinėjai tekste. Tėvų Kelio leidinys. 1953 m. 324 pusl. Didelio formato. $3.00

ŠMULKIOJI TAUTOSAKA—palaiės, priešdėliai, posakiai. Surinko ir užrašė Jonas Mingirdas. Kaina $2.50

Užsisakant kreipkitės į

"GARSO" ADMINISTRACIJĄ

P.O. Box 32 (71-73 S. Washington St.), Wilkes-Barre, Pa.