LRKSA OFICIALUS ORGANAS
Leidžiamas kas mėnuo. Prenumerata metams $2.00
Redakcijos adresas:
71-73 So. Washington Street — (P. O. Box 32)
Wilkes-Barre, Pa. 18703 • Tel. 823-8876

GAIRSAS

Second-Class postage paid at Brooklyn, N. Y., Post Office

LITHUANIAN R. C. ALLIANCE OF AMERICA
Official Organ
Published Monthly
910 Willoughby Avenue, Brooklyn, N. Y. 11221
Tel.: GLenmore 2-2923

NO. 6. BIRŽELIO - JUNE, 1967 VOL. - METAI 50

MIRĖ VYSK. PRANAS BRAZYS

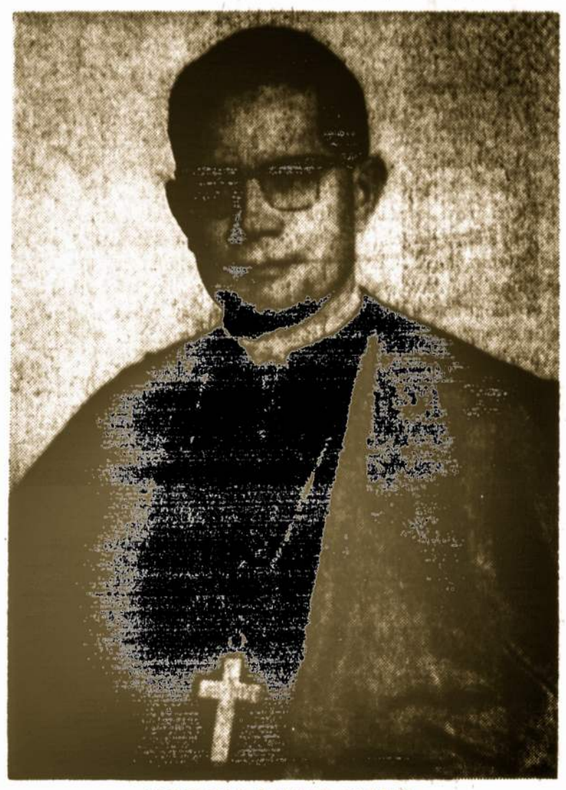

VYSKUPAS PRANAS BRAZYS

Roma. Penktadienį, birželio 9-tą, 6:30 ryto, besimeldamas bažnyčioje, staiga buvo ištiktas širdies smūgio ir čia pat mirė.

Birželio 8-tą jis atvyko į Romą iš Vokietijos ir buvo visiškai sveikas.

Iškilmingos laidotuvės įvyko antradienį birželio 13 d. Po iškilmingų pamaldų palaidotas Romos Campo Verano kapinėse. Šermenyse ir laidotuvėse dalyvavo daug lietuvių kunigų ir pasauliečių gyvenančių Romoje ir atvykusių iš kitų kraštų. Iš Chicagos nuvyko vyskupas Vincentas Brizgys ir Tėvų Marijonų provincijolas kun. V. Rimšelis.

Vyskupas Pr. Brazys mirė palyginamai dar jaunas ir pačiame pajėgume.

Velionis buvo gimęs 1915 m. vasario 18 d. Balsupių kaime, Marijampolės valsčiuje ir apskrityje. Mokėsi Marijampolėje Marijonų gimnazijoje, Prahoje, Romoje — Angelicum universitete, kur įgijo teologijos ir filosofijos doktoratą. Profesoriavo Marijonų institute Kaune, redagavo Šaltinį, profesoriavo Marijonų seminarijoje Varšuvoje. Kunigu buvo įšvestas 1942 m. Prahoje. Buvo Marijonų tarptautinės kolegijos Romoje studijų prefektu ir Marijonų noviciato Romoje vedėju. Argentinoje įsteigė ir ketverius metus redagavo "Laiką". Buvo daugelio lietuvių katalikų laikraščių ir žurnalų bendradarbis.

Marijonų vicegenerolu buvo išrinktas 1957 m., perrinktas 1963 m.

Vyskupu buvo pakeltas Popiežiaus Pauliaus VI-jo. Iškilminga inauguracija įvyko 1965 M. VASARIO 14 šv. Marijos bazilikoje, Romoje.

Popiežius buvo paskyręs jį rūpintis Europos lietuvių dvasiniais reikalais -sielovada.

PET atstovų žygis Washingtone

Trys Pavergtųjų Europos Tautų Seimo atstovai — S. Korbonskis, V. Sidzikauskas ir C. Višoianu — gegužės 3 d. buvo priimti JAV Valstybės Departamente ir plačiai išsikalbėjo apie Rytų-Vidurio Europos kraštų padėtį su Rytų Europos skyriaus direktorium dr. Raymond E. Lisle.

Pasikalbėjime buvo paliesti bendrieji R. V. Europos reikalai ryšium su vėliausiais tarptautinės politikos reiškiniais. Buvo paliestas prezidento proklamacijos dėl Pavergtųjų Tautų Savaitės reikalas (tam skiriama trečioji liepos mėnesio savaitė), taip pat buvo kalbėta apie didėjantį komunistų infiltracijos ir subversijos pavojų R. V. Europos t a u t ų išeivijos sluoksniuose.

Delegacija įteikė memorandumą — pasisakymą dėl politikos Rytų -Vidurio Europos klausimais (pagrindinės memorandumo tezės jau anksčiau skelbtos).

Po nuoširdžių ir atvirų diskusijų, dr. Lisle pažadėjo, kad PET delegatų iškeltieji klausimai bus nuodugniai apsvarstyti. (Elta)

Kunigų Vienybės seimas įvyks New Yorke

Lietuvių Kunigų Vienybės centro valdyba susitarusi su New Yorko — New Jersey kunigų provincija, šaukia Lietuvių Kunigų Vienybės seimą New Yorke š.m. rugpiūčio 23-24 d.

Seimas įvyks Statler viešbutyje. Prieš Seimą bus Liet. Katalikų Religinės Šalpos konferencija. Seimas, be įprastinių parlamentarinių darbų, rinks naują vadovybę bei iš esmės nagrinės dvi problemas: lietuvių kalba liturgijoje bei lietuviškumo išlaikymas savose parapijose. K.L.J.

Ft. Knox, Ky.—Gegužio 28 pratimų metu, sudūžus dviem helikopteriam, žuvo 5 kariškiai, kiti 10 sužeisti.

Phoenix, Arizona. — Gegužio 30 dėl dviejų lėktuvų susitrenkimo žuvo 4 asmenys.

L. K. S. -- Mūsų tautinė tvirtovė

Teikia saugią apdraudą pilnamečiams ir nepilnamečiams

Amerikoje apsidraudimas jau senai įėjęs į "madą"! Draudžiasi turtingi, draudžiasi ir su mažomis pajamomis. Apsidraudimaas tikrai yra visiems reikalingas, nes nei vienas nežinome kada ir kur gali užklupti sužeidimo, sunegalėjimo arba pati aršiausia mirties nelaimė.

Ypatingai šeimos pasilikę be globėjo ir be protekcijos atsiduria liūdnoje, o kartais desperatiškoje padėtyje. Tik nerūpestingas tėvas arba motina gali palikti savo vaikus varge ir priklausančius svetimų globai.

Tadgi apsidraudžiama paties asmens ir jo artimųjų naudai.

Kur draustis?

Mums lietuviams nėra jokio reikalo dairytis į visas puses ir jieškoti apsidraudimo pas kitus. Mes turime savo nacionalinę lietuvišką katalikišką organizaciją, būtent, Katalikų Susivienijimą, gyvuojantį virš 80 metų ir teikiantį apdraudas tiek saugias ir tikras kokias teikia pačios turtingiausios ir didžiausios šioje šalyje gyvuojančios fraternalinės organizacijos arba komercinės kompanijos.

Susivienijimą įsteigė pirmieji lietuvjai ateiviai, jį išvedė per įvairias sunkenybės ir šiandien mūsų Susivienijimas yra sutvarkytas moderniškiausiais pagrindais. Jis turi moderniškus apdraudos planus pilnamečiam ir jaunamečiam, būtent: 20 m. mokėjimo — 20 Year Payment Life, 20 metų taupymo — 20 Year Endowment, Taupymo iki 65 metų — Endowment at Age 65, Mokėjimo iki 85 metų, Life Paid Up At Age 85 — šis paskutinysis apdraudos planas yra tik augusiems.

Priedinės apdraudos

Susivienijimas taipgi išduoda priedines apdraudas už palyginamai žemus mokesčius, būtent: 20 metų laikotarpio dvigubos protekcijos — 20 Year term Double Protection — ši apdrauda išduodama imant bet kurios rūšies reguliarią apdraudą; taipgi turi paliuosavimo nuo mokėjimo (Waiver of Dues) ir akcidentinės arba nelaimingos mirties beneficijas prieinamas dirbantiems nepavojinguose darbuose.

Susivienijime galima apsidrausti nuo $500.00 iki $10,000.00.

Be to, Susivienijimas turi pašalpos skyrių su keturiais laipsniais. Ligos ir sužeidimų pašalpos yra nuo -3 iki $12 į savaitę. Į pašalpos skyrių gali priklausyti priklausantys apdraudos skyriuje.

Įsirašant į Susivienijimą įstojimo mokesčio nereikia mokėti. Be to, daktarui už sveikatos patikrinimą, jeigu toks yra reikalingas, Susivienijimas skiria iki $4 kredito.

Kai tik centro įstaiga gauna išpildytą narystėn įstojimo aplikaciją ir pirmuosius mokesčius, narys įregistruojamas ir jo apsidraudimas būna galėje, tai yra, jeigu jį ištiktų mirties nelaimė — pilna apdraudos suma išmokėtina jo nurodytam pašalpgaviui arba pašalpgaviams.

Katalikų Susivienijimas gali penktą dividendą. Šių metų dividendas būsiąs daug didesnis, už praeityje išmokėtus dividendus. Pažymėtina, kad tokių dividendų nepoka nei viena kita lietuviška fraternalinė organizacija.

Susivienijimui reikalingi talkininkai

Mūsų Susivienijimo kapitalas siekia arti trijų milijonų dolerių. Saugumas (solvency) yra aukštas. Visko ko reikia, tai įrašyti naujų narių. Verbuoti naujus narius gali kiekvienas organizacijos narys ir užsidirbti nustatytus komisus.

Tadgi visi Susivienijimo bičiuliai ir rėmėjai atkreipkite į šį reikalą kuodidžiausią dėmesį, atliekite kilnų darbą ir laimėkite gerą atlyginimą. Kiekvienas narys be abejonės, turi prospektų, arba savo šeimoje, arba tarp savo giminių, draugų ir pažįstamų. Tik reikia jiems išaiškinti reikalą draustis lietuviškoj fraternalinėj organizacijoj.

Nuo mūsų organizuotumo ir vieningumo priklauso mūsų prestyžas ir įtaka šios šalies visuomenėje. Organizacija turėdama daug narių ir turtingus fondus gali teikti didesnį patarnavimą savo nariams ir daug stipriau paremti mūsų tautos gyvybinius reikalus.

Kam reikalinga daugiau informacijų ir blankų naujų narių rašymui, atsikreipkite į centro įstaigą, adresuojant: Lithuanian Catholic Alliance, P. O. Box 32 (71-73 So. Washington St.), Wilkes Barre, Pa. 18703.

NAUJI LRKSA NARIAI

Centro įstaiga įregistravo šiuos naujus narius:

163 kp., Chicago, Ill. — Renata Kristina Aleksiūnas (Juv.); įrašė Jolanda Aleksiūnas.

163 kp., Chicago, Ill. — Augustinas Orentas; dr. Vladas Šimaitis.

Paskirti 27 nauji kardinolai

Vatikano Miestas. Š. m. gegužės 30 Popiežius Paulius VI-sis nominavo 27 naujus kardinolus.

Ikšiol kardinolų kolegijoj aukščiausias narių skaičius siekė 103, o dabar jis pakeltas iki 120. Kalbama, kad netolimoj ateity kolegija bus padidinta dar penkiais kardinolais.

Iš 27 naujų kardinolų 13 yra italų tautybės, 4 amerikiečiai, 3prancūzai, po vieną gavo Lenkija, Vokietija, Indonezija, Holandija, Šveicarija ir Bolivija. Iš viso naujoj kolegijoj bus 39 italų tautybės, 11 prancūzų, 9 amerikiečiai, kitų po mažiau.

Naujai paskirti amerikiečiai kardinolai: Philadelphijos arkivysk. John Joseph Krol, Chicagos arkiv. John P. Kody, Washingtono arkiv. Louis O'Boyle ir Šv. Rotos dekanas prelatas Francis J. Brennan iš Shenandoah, Pa.; senesnieji amerikiečiai kardinolai: F r a n c i s Spellman, New York; James F. McIntyre, Los Angeles; Richard J. Cushing, Boston; Joseph E. Ritter, St. Louis, ir Lawrence J. Shehan, Baltimore.

Naujų kardinolų investitūra įvyks Vatikane š.m. birželio mėnesio 26 d.

MIRĖ DU KARDINOLAI RITTER IR RUFFINI

Tik ką papildyta kardinolų kolegija 27 naujais nariais jau sumažėjo.

Šeštadienį, birželio 10, po dviejų sunkių širdies atakų, mirė St. Louis, Mo., kardinolas Joseph Ritter, 74 metų amžiaus. Palaidotas ketvirtadienį, birželio 15.

Birželio 11 mirė Palermo arkivyskupas kardinolas Ruffini, 79 metų amžiaus. Kardinolu buvo pakeltas popiežiaus Pijaus XII-jo 1946 m. 1958 metais renkant naują popiežių jis figuravo kaip kandidatas, vienok buvo išrinktas popiežius Jonas XXIII-sis.

Tel Aviv. Birželio 12 Izraelio premjeras Eshkol seime pareiškęs, kad užkariautų arabų teritorijų negražins, tuo tarpu Sov. Rusija ir visi jos satelitai kelia didelį triukšmą reikalaudami iš užimtų teritorijų pasitraukti.

Washingtonas. Birželio 10 paskelbta, kad netoli Egipto krantų Izraelio lėktuvų ir laivų išbombarduotam J.A. V.-tybių laivyno laive "Liberty" žuvo 33 amerikiečiai, 75 sužeisti. Izraelio vyriausybė pasiteisino, kad ataka įvyko per klaidą.

Nauji Amerikos kardinolai: Francis Brennan (šven toji rota Romoje), J. P. Cody (Chicagos arkiv.), J. J. Kroll (Philadelphijos arkiv., P. A. O'Boyle (Washington, D.C. arkiv.)

TIKĖKIME IR KOVOKIME!

Turėdami savo akyse ir širdyse pavergtosios Lietuvos padėtį ir didžiausias tautos pastangas nublokšti nuo savęs sovietinę okupaciją, junkimės su tauta į bendrąją kovą. Kartu su tuo nusikratykime nuo savęs smulkmenas — nereikšmingus priekaištus bei įtarinėjimus, bet drauge būkime akylūs komunistų pastangoms, ardančioms darnų mūsų darbą.

Semdamiesi stiprybę iš praeities, gerai prisiminkime bent artimiausios praeities įvykius — 1941 metų visuotinį sukilimą ir 1944-1952 metų patį didžiausį ir ilgiausį tautos pasipriešinimą okupantui.

Azijoj, Afrikoj, Pietų Amerikoj — komunistų kurstomuose bei provokuojamuose susirėmimuose ir net atviruose karuose — jau vyksta naujų ginklų išmėginimai, kurie, galbūt veda į sunkiai besulaikomą visuotinį karinį konfliktą. Jis gali daug nulemti ir daug ką pakeisti dabartiniame pasaulyje. Juk birželis yra virtęs didžiųjų pasaulio įvykių simboliu: birželyje buvo parblokšta viena iš didžiųjų Europos valstybių — Prancūzija. Tuo pat metu buvo okupuota ir Lietuva. Birželyje prasidėjo karas tarp dviejų, ką tik prieš tai sudariusių tarp savęs nepuolimo s u t a r t į didžiųjų galybių — nacių Vokietijos ir sovietinės Rusijos. Birželyje įvyko visuotinis mūsų tautos sukilimas. Ir birželyje — 1944 — vėl prasidėjo **didysis lietuvių tautos pasipriešinimas** prieš vėl Lietuvą užplūdusį okupantą. Fiziškai jis nepasisekė, bet jo pastangos ir kovos amžiais švies savanorišku tautos didvyriškumu ir pasiaukojimu. Tos didžios aukos teskatina ir mus nelikti skolingus Lietuvos laisvės kovai gyvenamojo meto bei įvykių reikalavimus atitinkančia mūsų auka.

Šių metų birželis atsiveria galimiems naujiems, dideliems įvykiams. Todėl visų laisvųjų lietuvių šventa pareiga ko aktyviau dalyvauti susirinkimuose, grįžti mintyse į garbingus ir skaudžius birželių įvykius, prisiminti Sibire kenčiančius ir susikaupus tarti nesiliaujantį reikalavimą laisvės ir nepriklausomybės Lietuvai.

Tikėkime, kovokime, — laimėsime!

Vyriausias Lietuvos Išlaisvinimo komitetas

MIRĖ POETAS PROF. VINCAS MYKOLAITIS PUTINAS

Kaunas. Ilgoką laiką sirgęs, birželio 8 d. Kačerginėje mirė įžymus lietuvių poetas rašytojas Vincas Mykolaitis Putinas.

V. Mykolaitis-Putinas

Velionis buvo gimęs 1893 metais sausio 6 d. Pilotiškių kaime, Gudelių valsčiuje, Marijampolės apskrityje. Mokėsi Marijampolės gimnazijoje, Seinų kunigų seminarijoje, Petrapilio dvasinėje akademijoje, Friburgo universitete, Šveicarijoje, Muncheno universitete.

Profesoriavo Lietuvos universitetuose. 8-nis metus (1924-1932) redagavo literatūros mokslo, visuomenės ir akademinio gyvenimo žurnalą "Židinį".

Baigus Seinų dvasinę seminariją, 1915 m. buvo įšvęstas kunigu, vienok nejausdamas kunigiško pašaukimo, pastoracinio darbo nedirbo, bene 1933 metais metė kunigystę ir vedė.

Eilėraščius pradėjo rašyti dar būdamas Marijampolės gimnazijoje.

Jis sukūrė gausybę eilėraščių, scenos veikalų, romanų; kaip lietuvių literatūros profesorius, jis yra davęs plačias apžvalgas kitų įžymesnių lietuvių poetų ir rašytojų kūrybos.

Mykolaičio Putino raštai pasižymi lengvu sklandžiu stiliumi.

Užėjus raudonųjų okupacijai, kaip ir visi kiti lietuviai patriotai kūrėjai turėjo pergyventi dvasinį okupantų išprievartavimą. Didelių talentų lietuvis poetas rašytojas turėjo slėptis su savo jausmais, rašyti ir spausdinti tiktai tą, ką leisdavo okupantų cenzūra. Raudonieji cenzoriai neleisdavo statyti ne tik anksčiau parašytų patriotinės dvasios scenos veikalų, bet ir paskutiniais laikais sukurtų, nors juose mėginta išlaikyti nekaltą liniją.

Šiurpios gaisro pasekos

Bruselis, Belgija— Gegužio 22 gaisras nusiaubė didžiausią šio miesto departamentinę krautuvę. Žuvo apie pustrečio šimto asmenų. Autoritetai tyrinėja gaisro priežastį. Yra įtarimų, kad būta padegimo. Krautuvės vedėjai prieš gaisrą yra gavę grasinimų — kam pardavinėjamos amerikiečių prekės. Apie krautuvę piketuodavo komunistų gaujos.

Direktorių Tarybos susirinkimas

Priešmetinis LKS Direktorių Tarybos susirinkimas įvyks 1967 m. birželio 30 ir liepos 1 d.d. centro įstaigos patalpose, 71-73 So. Washington str., Wilkes Barre, Pa.

Pirmoji sesija prasidės penktadienį, Birželio 30, 9:30 ryto.

Priešmetinis susirinkimas šaukiamas anksčiau dėl to, kad turime daug ir svarbių reikalų.

Visi direktoriai kviečiami dalyvauti susirinkime.

LEONARDAS ŠIMUTIS,
LKS prezidentas

Kairo, Egiptas. Žymiai mažesnio Izraelio jėgoms sumušus egiptiečius, Nasserio vyriausybė kaltę suvertė militariniams vadams. Keliolika generolų jau pakeitė naujais ginkluotų jėgų vadovais. Pats Nasseris buvo paskelbęs savo rezignaciją, bet greit ją atšaukė.

"GARSAS"

Published monthly by

LITHUANIAN ROMAN CATHOLIC ALLIANCE OF AMERICA

910 Willoughby Ave., Brooklyn, N. Y. 11221 • Tel. GLenmore 5-7281

Second Class Postage Paid at Brooklyn, N. Y., Post Office

Editor — Matas Zujus

P. O. Box 32 (71-73 S. Washington St.), Wilkes-Barre, Pa. 18703

Subscription $2.00 per year • Advertising Rates on Application

Raštus (straipsnius ir korespondencijas) redakcija taiso savo nuožiūra

Nespausdintus raštus grąžina tik patiems autoriams prašant

LIŪDNOS METINĖS

1940 metais birželio 15-tą Sovietų Rusija ginkluotom jėgom puolė ir užėmė Lietuvą. Netrukus prasidėjo suvaržymai, persekiojimai, areštai buvusių aukštų pareigūnų, visuomenės vadų, švietėjų, dvasininkų ir kitų. Okupantai netrukus uždarė visas patriotines lietuvių organizacijas ir spaudą.

Išprievartaudami tautos valią, pravedė taip vadinamo liaudies seimo rinkimus priversdami gyventojus balsuoti už vieną patikimų komunistų kandidatų sąrašą ir taip neva — išrinktas seimas pasiuntė Maskvon delegaciją prašant Staliną priimti Lietuvą Sovietų unijon.

1941 metais birželio mėnesį, nacių bolševikų karo išvakarėse, Sovietai pravedė Lietuvoje masinius žudymus ir išvežimus. Tūkstančius nekaltų žmonių, neišskiriant moterų ir vaikų, užkaltuose vagonuose gabeno į Sibirą ir kitus tolimus Rusijos užkampius. Daug tokių aukų išmirė dėl bado ir troškulio. Vienas iš liudininkų štai kaip apibudina padėtį: "Sveikinu iš paselencų ašelono. Gyvename blogesnėse sąlygose, negu gyvuliai: trūksta oro, trokštame, badaujame. Už ką? Pagaliau jeigu mums tūkstančiams suaugusių kiek galėtų taikyti bausmę, tai už ką kenčia maži vaikai? Jei jau norėjo mus išžudyti, tai reikėjo rasti gražesnį būdą — skiepijimą bacilomis ir būtų iškart baigta". (Iš laiškų cit. Lietuvių Archyve).....

Prieš pasitraukiant iš Lietuvos raudonieji pravedė masines žudynes Pravieniškių koncentracijos stovykloj, Rainių miškely prie Telšių, Panevėžy, Červenės miške tarp Minsko ir Mogiliavo ir kitose vietose.

Po trijų metų žiaurios nacių okupacijos, 1944 metų vasarą vėl sugrįžo raudonųjų okupacija. Virš 40 tūkstančių patriotų partizanų žuvo Lietuvos laukuose beginant savo tautos laisvę. Nesulaukdami jokios paramos iš Vakarų, jie turėjo nuleisti rankas.

Raudonieji okupantai per 27 metus pravedė daug masinių deportacijų. Apie pusė miliono lietuvių žuvo nuo raudonųjų tironų rankų, tūkstančiai išmirė lėta mirčia Sibire ir kituose Rusijos užkampiuose, katorginiuose darbuose, dėl nepakeliamo klimato ir kitų sąlygų. Tautos gyvybei padaryta baisi žaizda išdraskant šeimas, atskiriant žmonas nuo vyrų, vaikus nuo tėvų.

Apie lietuvių kovą už savo žemę ir laisvę leiskime kalbėti patiems gyvais išlikusiem liudininkams. Stai Daumanto parašytoje knygoje "Partizanai" randame tokį vaizdelį: "Kazlų Ruda, 1946 m. birželio 7-ta dvi NKVD kariuomenės, talkinamos net šarvuotų traukinių, apsupo Kazlų Rūdos miškus ir įvykusiose kautynėse žuvo septyni partizanai, o apygardos vadas sužeistas susiprogdino Krituslų kovotojų lavonai buvo atvežti į Kazlų Rūdą. Visus lavonus bolševikai biauriai išniekino pažabodami juos rastais partizanų rožančiais, burnas iškimšdami maldaknygėm, iš odos piaustydami Gedimino stulpus".

Kitas rezistencijos atstovas Juozas Lukša taip apibudina raudonųjų maro nusiaubtą Lietuvą: "Atimdami mūsų tautai teisę laisvai gyventi ir dirbti, aziatai nuolat besitęsiančiais trėmimais ir žūdymais mus paskyrė ne tik moralinei, bet ir fizinei mirčiai. Nebegirdėti šiandien Lietuvoje skardaus sesių juoko, skambios vakarų dainos, niekur nejunti ir nematai laimingo džiaugsmo. Visa tai pakeitė gilios motinų ir sesių raudos bei gailios ašaros palydinčios vis krauju garuojančius kautynių laukus." (Į Laisvę, 1954 Nr. 2).

Anot poeto K. Bradūno:

"Tenai kažkur nelaimės riksmas toli už girių kalnuose,

Tai paukščio išlekiančio klyksmas, paklydusio debesyse.

Daugiau čia nieko nebėra, tik lyjama kapų tvora".

Raudonieji okupantai ir jų klupčiukai lietuvių patriotų krauju atmerktoje žemėje dar tebešoka raudonąjį kazoką ir stengiasi sudaryti įspūdį, būk lietuviai ir kiti pavergti džiaugiasi komunistiniu rojumi. Mes gi sakome: apsaugok, Viešpatie, nuo tokio pasityčiojimo ir prievartavimo Lietuvių tautą ir greičiau gražink brangią laisvę ir nepriklausomybę.

Šalin raudonųjų melas, apgaulė, genocidas!

Mes, laisvėje gyvenantys liemis padėkime Lietuvai greičiau nusikratyti raudonojo maro!

DEAN RUSK SVEIKINIMAS p. JUOZUI KAJECKUI

Dean Rusk, JAV Valst. Sekretorius, gegužės 10 d., atsiuntė pasveikinimo laišką J. Kajeckui, jau 10 metų einančiam Lietuvos atstovo pareigas Washingtone.

"Per daugelį Washingtone praleistų metų", — rašo Valst. Sekretorius, — Jūs pasižymėjote kaip vertingas lietuvių tautos reprezentantas. Nenuilstamose Jūsų pastangose Lietuvos reikalu atsispindi nuolatinis Jūsų pasišventimas savo tautiečių valstybinės nepriklausomybės ir laisvės troškimams".

Lietuvos Atstovas pasiuntė padėką Valstybės Sekretoriui, p. Dean Rusk, už tą pasveikinimą.

Š. m. balandžio 26 d. Lietuvos Atstovas ir ponia O. Kajeckienė dalyvavo JAV Prezidento ir ponios Lyndon Johnson priėmime Baltuose Rūmuose, suruoštame Dipl. Misijų šefų ir jų žmonų garbei.

Baltųjų Rūmų priėmime, prezidento L.B. Johnsono ir Ponios surengtame diplomatijos misijų ir diplomatų žmonų garbei balandžio 26 d. Nuotraukoje atstovas J. Kajeckas ir p. Kajeckienė, prezidentas L. B. Johnson ir Mrs. Johnson

SIBIRAS — LIETUVIŲ TREMTIES VIETA

Birželio liūdnųjų įvykių metinės proga

Į Sibirą lietuvius pradėjo tremti daug anksčiau, negu mūsų atmenamais 1941 metais.

Pirmieji mėginimai buvo padaryti Rusijos carų, kada jie ryžosi praskinti kelią prie Baltijos jūros, prie kurios prieiti trukdė Lietuva. Pirmieji trėmimai buvo padaryti tuojaus po 1795 metų padalinimo, ištremiant Lietuvos laisvės kovotojus.

Kai 1812 metais Napoleonas žygiavo į Rusiją, lietuviai pasinaudoję proga sudarė laikiną vyriausybę ir net suorganizavo kariuomenę. Tačiau Napoleonas pralaimėjęs karą pasitraukė iš Lietuvos ir ją paliko likimui. Kai grįžo rusai, caras kad ir paskelbė amnestiją, bet Napoleono šalininkai buvo persekiojami: vieni sukimšti į kalėjimus, kiti išsiųsti sunkiems darbams į Sibirą, o likusieji išsigelbėjo nuo keršto tik išbėgdami į užsienį.

Sukilimai ir jų pasekos

Kai 19-tam šimtmety per Europą nubangavo liberalistiniai ir tautiniai sąjudžiai, jie pasiekė ir Lietuva. 1831 metais Lietuva sukilo prieš Rusiją. Kovojo už savo valstybės atstatymą. Rusai sukilimą numalšino ir žiauriai nubaudė jo dalyvius. Daug žmonių sukilimo metu žuvo, dar daugiau buvo ištremta į Sibirą ir Rusijos gilumą. Į jų vietas buvo atvežti rusai ir apgyvendinti. Be to, daug buvusių sukilėlių pabėgo į užsienį.

Nežiūrint tų visų represijų, lietuviai 1863 metais vėl sukilo. Malšinti Rusijos caras prisiuntė į Lietuvą tulą Muravjova, kuris buvo pramintas koriku. Per vieną pusmetį, bemalšindamas sukilimą, jo paties apskaičiavimu, pakorė 129, į katorgą išvarė 927, į Sibirą 1427, į Rusijos sritis 1521, į kariuomenę paėmė 345, areštavo 864, ištrėmė į Rusiją ir ten davė žemės 4096. Tuo būdu iš viso turėjo nukentėti 9561 asmenys. Ištremtųjų skaičiuje tik iš Žemaičių vyskupijos buvo net 66 kunigai. Siandien tie skaičiai nera imponuojantys. Tačiau anais laikais buvo didelis dalykas ir didelis nuostolis lietuvių tautai. Kai kur į Rusiją buvo ištremti ištisi kaimai. Buvo tokių vietų iš kurių gyventojai buvo išvaryti, sodybos sudegintos ir vietovės suartos. Neliko nei ženklo, kad ten žmonių gyventa.

Po šio sukilimo rusų carų režimas ryžosi Lietuvą galutinai surusinti. Įvedė tokį režimą, kokio panašaus mažai tešinojo anų laikų istorija. Negana to, kad žmones korė, kalino ir į Sibirą varė, bet uždraudė lietuvių spaudą, iš mokyklų lietuvių kalbą išmetė, bažnyčias vertė cerkvėmis, valsčiuose susodino rusų tarnautojus. Atseit, buvo gadynė, kad lietuvių kalbai nebuvo saugu nei bažnyčioje, nei dūminėje grįčioje. Buvo siekiama galutinai Lietuvą paversti Rusijos provincija, kad net Lietuvos vardas nebūtų minimas.

Įsigalėjus bolševikams

1914 metais užsiliepsnojus pirmajam pasauliniam karui, daug lietuvių pasitraukė į Rusiją. Čia po 1917 perversmo bolševikai miniomis naikino žmones, varė katorginiams darbams ir trėmė į Sibirą. Į tą bolševizmo malūną pateko daug ir mūsų tautiečių.

Atėjo ir baisieji 1940 metai. Vos bolševikai įžygiavo į Lietuvą, tuoj liepos mėnesio 12 d. pradėjo masinius areštus ir trėmimą į Sibirą. Daug lietuvių gyventojų, ypač valdininkų ir šviesuomenės sukišo į kalėjimus, į darbo stovyklas bei į tardymo kameras. Kalėjimuose daug žmonių be jokio tardymo bei teismo sprendimo tapo sušaudyti. Tokių aukų priskaitoma iki penkių tūkstančių.

Kai atėjo bolševikų įžygiavimo metinės — 1941 m. birželio 15 d., tai sovietai išvakarėse suruošė tokį "minėjimą", kurio lietuvių tauta niekad neįstengs užmiršti, nes tomis dienomis buvo deportuota į Sibirą ar Kazachstaną 40,000 lietuvių.

Lietuvis, kaip gyvas liudininkas, negali užmiršti tų masinių trėmimų į Sibirą vien dėl to, kad suimant ir tremiant raudonarmiečių ir enkavedistų buvo vartoti žiauriausi būdai bei priemonės. Pavyzdžiui, nakties metu jėga buvo plėšiami iš gimtųjų namų, šautuvų buožėmis daužomi ir kojomis spardomi, begėdiškai grūdami į sunkvežimius ir mėšluotus vagonus. Tai buvo klaikus ir neįsivaizduojamas vaizdas: klykė kūdikiai, šaukė vaikai atskirti nuo tėvų, dejavo paliegėliai, vaitojo seneliai ir aimanavo nesčios moterys. Jie visi kentėjo ir dvasines kančias išplėšti iš artimųjų tarpo, alko be duonos kasnio, troško be vandens lašo, mirė be oro geležiniuose vagonuose šaukdami pagalbos, bet veltui . . . Vietoje paguodos, pasigailėjimo — susmukdavo nuo raudonarmiečio arba enkavedisto smūgio ar kulkos.

Nekaltai sušaudyti kenčia trumpai. Jų vardus puošia garbės aureolė, bet ištremtieji į šaltąjį Sibirą ir ten uždaryti už spygliuotų vielų tampa vergais iki mirties ir kenčia badą, šalį, ir iki širdį tvaksi, kenčia neišpasakytą rūpestį.

Trėmimų ir naikinimų tikslas

Deportacijos yra viena iš komunistinių kovos priemonių su galimais priešininkais. Galutinis deportacijų tikslas — sunaikinimas asmenų ir šeimų, kurios komunistiniam režimui atrodo nepatikimos ir galinčios tapti priešais. Deportacijų dekretas Stalino buvo pasirašytas keli mėnesiai prieš Lietuvos okupaciją — 1939 metais spalio 10 d. ir pavadintas "SSSR NKVD įsakymas Nr. 001223 antisovietiniam elementui Lietuvoje, Latvijoje ir Estijoje likviduoti.

O kai antrą kartą rusai atėjo, arba, kitaip tariant, grįžo po vokiečių pralaimėjimo, vėl prasidėjo tautos naikinimas ir jis tebevykdomas dabar.

Tik 1941-46 metais deportuota 80,000 lietuvių, o kas patieks skaičius, kiek iš viso deportuota? Spaudoje buvo žinių, kad kas mėnuo buvo deportuojama 2-3000. Jei dar priskaityti 30,000 kovose žuvusių ir 50,000 pasitraukusių į vakarus, tai turėsime milžinišką skaičių Lietuvos oru nebealsuojančių lietuvių.

Kaip matote, Sibiras yra Rusijos ekspansijos nepasotinamam stabui aukuras ant kurio paaukojama kovojančios lietuvių tautos dalis.

Kai Lietuva bus laisva, turės būti pastatytas žymus paminklas "Nežinomam Sibiro kankiniui lietuviui". Tas paminklas liudys rusų lietuvių tautai padarytas skriaudas.

Pov. Dirkis

Išgrobtų varpų rinkinys

Vilniaus mokslinės—restaura cinės dirbtuvės inžinieriai rengia katedros varpinėje varpų rinkinį su elektromechanine klaviatūra. Gegužės 1 dienos Tiesoj pranašavo, kas rytą aštuntą valandą būsianti skambinama kokia nors meliodija, o vidurdienį — Vilniaus "šaukiamieji signalai". Varpų muzika būsianti girdima per radiją.

Varpų rinkinys ne pirktas: varpai esą surinkti "iš daugelio respublikos kampelių" (atseit, iš bažnyčių) ir esą šimtamečiai. Vienas lietas 1733 metais.

Rengėjai jau bando 15 varpų, ir yra dar vienas nepakabintas. Sako, būtų galėję pasirodyti su varpų muzika jau šios gegužės 1 dienos proga, bet rinkinyje dar yra svarbi spraga, — trūksta fis tonu skambančio varpo. Užsimota surinkti varpų bent dviems ar trims oktavoms (24 ar 36 varpai), ir įrengti automatinį skambinimo prietaisą.

Kokios meliodijos būsiančios skambinamos, pasirūpinsią kompozitoriai. Žinoma, ir cenzoriai. Nacių okupacijos metais Kauno Karo Muziejaus varpų muzika irgi bovu cenzuruojama. Tik vokiečių cenzoriai nebuvo lietuviškų dainų turinio žinovai. Tad visą laiką, diena iš dienos varpai skambino ties pačių generalkomisariatu: "O ko jūs liūdit, jaunieji broleliai . . . Tai to mes liūdim, kad mūsų žemė nuniokota, kojom sumindžiota" . . (Eltа)

Vietname sužeistas Algirdas Rugys.

Paterson, N.J. Algirdas Rugys, Liet. Katalikų Susivienijimo 55 kuopos narys, JAV-tybių kariuomenės tarnyboj Vietname, sužeidus ranką ir koją, gydomas Guam saleje. A. Rugiui linkime greit pasveikti ir grįžti pas savuosius. J.S.

DAINA MŪSŲ TAUTOS GAIVINTOJA

(J. Kajecko, Lietuvos Atstovo, žodis pasakytas Chicagoje, gegužio mėn. 21 d. Lietuvos Operos dešimtmečio sukakties proga).

Susirinkome Chicagos Lietuvių Operos dešimtmečio sukakties proga. Susirinkome duosniųjų mecenatų, p. p. Rudžių, kvietimu. Susirinkome pareikšti pagarbą ir padėką operos aktyvui, su meno vadovu, maestro Al. Kučiūnu, bei solistais ir operos valdybų ilgamečiu pirmininku Vyt. Radžiumi priešakyje ir visiems, kurie dešimtmetį plušo ugdydami bei aukodami talentą, laiką ir pinigą, kad mūsų opera gyvuotų. Vakar ir šiandien Gražinos pastatymas tą kultūrinę veiklą sėkmingai apvainikavo. Todėl visų mūsų sieloj šiandien šventė.

Operos pasišventėlių kolektyvas labai skaitlingas. Jų pavardžių nebandysiu išskaičiuoti. Jos jums žinomos. Jų pasišventimas tai aukos gėlės skiriamos Lietuvai ir Tautai. Tėvynės meilė to didingo darbo akstinas. Anot Chicagos Didžiojo Lietuvio, Prel. M. Krupavičiaus:

". .Siandien mums reikalinga ne tiek herojškų mirčių, kiek didvyriško darbo dėl tėvynės meilės". Vienas tų didvyriškų darbų, tai šios dienos Gražina. Toji opera laisvoj Lietuvoj gimusi, laisvoje išeivijoje vėl pražydo.

Iš sena greta palaimos iš aukšto dangaus, dainelė buvo Lietuvos sutemų palydovė. Ji ir nūdien tebegaivina pavergtą tautą.

Gilią praeitį ir vargelius apdainuodami jungėme sutartinėn seną ir jauną kartu kentėti, ištverti ir laimėti.

Dainos akordai nors, kartais, liūdni, kaip pačios tautos buitis, suvirpėdavo visu jautrumu, kada Lietuva kėlės ir kada miško brolis stojo nelygion kovon.

Daina lydėjo lietuvį išeivijon. Ji lietuvį guodė ir kuriantis joje. Dainavom, kaip mokėjom. Tobulėjome dainos mene. Nepriklausomybės laikotarpyje su pagrindu didžiavomės ir gėrėjomės sava opera. Ji mums buvo tokia artima! Pamėgom aukšto lygio dainos meną. Siandien mūsų skonį tepatenkina tik dainos bei vaidybos meno įžymybės. Mums džiugu, kad entuziastai menininkai savo talentu suteikia mums progos prisiminti išsiilgtos laisvės laikus, "kada lietuvis netikėjo, kad pavergtas bus."

Dar kartą nuoširdžiai sveikinu dainos, muzikos bei vaidybos menininkus. Giliai nuoširdžiai dėkoju už Gražinos lobį tautai.

MT. CARMEL, PA., ŠV. KRYŽIAUS PARAPIJOS JUBILIEJUS

Mt. Carmel, Pa. Šių metų rugsėjo 14 d. sueis septyniasdešimt penki metai Svento Kryžiaus parapijai, Mount Carmel, Pennsylvania.

Jau padaryta pradžia jubiliejaus minėjimui. Išrinktos įvairios komisijos, pasiskirstę darbais visu smarkumu ruošiasi.

Šv. Kryžiaus parapija įkurta 1892 metais ir yra viena iš seniausių parapijų Amerikoje.

Pirmas klebonas šioje parapijoj buvo kunigas Mykolas Pėža. Naujas laikotarpis prasidėjo šioj parapijoj atvykus kunigui Antanui Staniukynui 1904 metais. Jo rūpesčiu ir pastangomis 1907 metais buvo įkurta pirmoji Lietuvaičių Seserų Svento Kazimiero Kongregacija Amerikoje, kuri turėjo Mt. Carmely pirmuosius savo motiniškus namus. Pirmos trys seserys atvyko į Mount Carmel spalio septintą dieną ir čia gruodžio mėnesį įsteigė pirmąją lietuvaičių sesučių vedamą parapijinę mokyklą.

Iš mūsų parapijos į šv. Kazimiero vienuolyną įstojo dvidešimt trys jaunuolės. Jų motiniškas namas dabar randasi Chicago, Illinois.

Kunigo dr. Vinco Bartuškos klebonavimo laiku, 1908-1925, buvo pastatyta graži, nauja, plytinė ir moderniška mokykla, kur buvo pirmoji medinė. Šią mokyklą tada lankė suvirš trys šimtai mokinių. Tuo pačiu laiku buvo pastatytas ir naujas seserims vienuolynas, kuris randasi 339 South Poplar Str.

1927 metais iš Katalikų Universiteto, Washington, D.C., atvyko į šią parapiją kunigas dr. Juozas B. Končius. Jo laikotarpy (1927-1945) klebonijoje įrengta daugiau kambarių; bažnyčios vidus buvo atnaujintas; Sesučių vienuolynas buvo aptaisytas; kapinės buvo padidintos ir pagražintos. Kieme, tarp bažnyčios ir klebonijos kunigo J. B. Končiaus rūpesčiu, pastatyta Šv. Panelės statūla. Didžiausia buvo garbė ir džiaugsmas kunigo Končiaus, kai jo laiku šioje parapijoj įšventino į kunigus keturi jaunuoliai: kunigas A. Sandys (miręs), kunigas S. Laurinaitis, kunigas V. Karavec kas ir kunigas A. Norkevičius.

1946 metais kunigas St. Dobinis buvo perkeltas iš Šv. Mykolo parapijos, Shamokin, Pa., į Šv. Kryžiaus parap., Mount Carmel. 1948 metais kunigas Dobinis buvo pakeltas į prelatus. Jis staigiai mirė gegužio 19, 1963. Palaidotas parapijos kapinėse.

Dabartinis parapijos klebonas yra kunigas Francis Hudak, kilęs iš Wilkes Barre, Pa. Nors jis yra svetimtautis, vienok mum palankus. Nors rimtas, bet linksmo būdo. Jis išvien darbuojasi su parapiečiais ir rūpinasi šio jubiliejaus pasisekimu. Tarp įvairių planų, didžiausias rūpestis — tai atnaujinimas bažnyčios vidaus ir nudažymas iš lauko

Neužilgo bus išsiųsti laiškai su kvietimais buvusiems šios parapijos nariams, kurie yra išsiskyrstę po visą Ameriką. Kviečiame visus — lauksime atvykstant. M.P.

MINĖJO SIDABRINĘ SUKAKTĮ

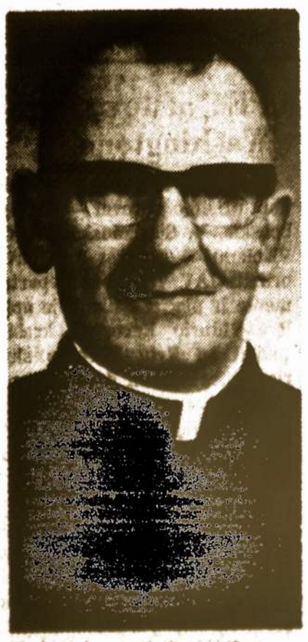

Kun. Adolfas Vainauskas

Hashua, N.H. Šv. Kazimiero lietuvių parapijos vikaras vietinės LKS 228 kuopos dvasios vadas ir pirmininkas kunigas Adolfas Vainauskas š. m. gegužės 14 sulaukė sidabrinės (25 m.) kunigystės sukakties. Kunigu jis buvo įšvęstas 1942 m. gegužės 14, Telšių katedroje Iškilmingas sukakties minėjimas įvyko birželio 4.

Sukaktuvininkui ilgiausių metų!

SVEIKINIMAI "GARSO" AUKSINĖS SUKAKTIES PROGA

1967 m. gegužės 15 d.
Washington, D.C.

Didžiai Gerbiamas, Malonus
Pone Redaktoriau,

Pirmasis "Garso" numeris pasirodė 1917 metais, gegužės 17 d. Tad, šiandieną "Garsas" švenčia savo auksinio jubiliejaus sukaktį.

Jūs su pasididžiavimu galite švęsti tą auksinę sukaktį, nes "Garsą" redaguojate nuo 1926 metų balandžio mėn., t.y. virš 41 metų. Šios auksinės sukakties proga giliai nuoširdžiai su pasigėrėjimu bei pagarba sveikinu "Garsą", Jus ir visus Jūsų artimuosius redakcijos bei administracijos bendradarbius.

"Garsas" nėra vien Lietuvių Katalikų Susivienijimo savitarpinio susižinojimo bei žinių laikraštis. Per visą savo gyvavimo laiką "Garsas" telkė lietuvius krūvon, palaikė, gaivino ir puoselėjo jų tautinę sąmonę bei lietuvišką savigarbą. "Garsas" šauniai kvietė lietuvius išeivius į darbą Lietuvai keliantis į laisvą ir nepriklausomą valstybės gyvenimą.

Lietuvos nepriklausomybės metais "Garsas" informavo lietuvius išeivius apie Lietuvos valstybės gyvenimą ir jos šuoliais vykstančią pažangą visose srityse.

Antrojo pasaulinio karo metu ir pokario metais "Garsas" su nepaprastu uolumu gynė ir tebegina lietuvių tautos teises ir aspiracijas tėvynės sutemų metu.

Su nepailstama ištverme, kantrybe, pasišventimu, kilnumu bei jaunuoliška energija Jūs, kaip redaktorius, "Garsą" skleidžiate lietuvių išeivių masėse ir supažindinate savo anglų kalbos skyriumi su Lietuvos dalia tuos, kurie lietuviškai neskaito.

Atlikote didingą darbą. Išvarėte turtingą ir turiningą vagą lietuvių išeivių gyvenime. Jūsų gerbiamų pirmtakūnų redaktorių, velionio Juliaus Kaupo, Leonardo Šimučio ir Jūsų dėka — "Garsas" garbingai įrašė savo vardą į lietuvių išeivių istoriją JAV.

Linkiu "Garsui" gyvuoti ilgiausius metus, o Jum, Gerbiamasis Redaktoriau, sveikatos ir sėkmės šauniame redaktoriaus darbe.

Gilia pagarba
J. Kajeckas,
Lietuvos Atstovas

1967 m. gegužės 15 d.

Didžiai Gerbiamasis
Redaktoriau,

Malonėkite priimti mano labai nuoširdžius sveikinimus, sueinant 50 metų nuo "Garso" įsikūrimo.

Kuo geriausi linkėjimai "Garso" ateičiai, visiem bendradarbiams ir Tamstai.

Su tikra pagarba,
Vytautas Stašinskas,
Lietuvos Generalinis Konsulas

D. Gerbiamas Redaktoriau,

Š. m. gegužio mėn. 17 d. Jūsų redaguojamas "Garsas" sulaukė auksinės sukakties.

"Garsas" turi neišmatuojamų nuopelnų tiek paties Susivienijimo naudai, jo nariams bei visai lietuviškai visuomenei. Tad priimkite mano nuoširdžiausius sveikinimus ir dėkingumą už įdėtą darbą per 41 metus.

Lenkiu savo žilą galvą prieš "Garso" steigėjus, redaktorius ir leidėją — L. K. Susivienijimą. Kas gi būtų atvedęs šią garbingą organizaciją į 80 metų jubiliejų, jei ne spausdintas žodis pasiekęs kiekvieną jos narį. Kas mus rištų be laikraščio? Jis yra reikalingas, ypač dabar — šiuo metu, kada silpnai lankomi kuopų susirinkimai; kada viršūnėse besisielojančių įvairūs siūlymai, patarimai ir raginimai dažnai lieka gulėti neišvydę šviesos kuopų pareigūnų stalčiuose.

Gyvuokite ilgus metus ir stiprinkite pavargusius dvasioje, nes gyvenant šiame materializmu persisunkusiam amžiuje organizacija be savo spausdinto žodžio liktų mažavertė ir neatsilaikytų prieš kitataučių draudos organizacijas ir kompanijas.

Su gilia pagarba ir dėkingumu,

St. Juras, Susiv. Švietimo komisijos narys.

Chicago, 1967 m. gegužio mėn. 17 d.

1967 m. gegužės 26 d.

Didž. Gerb. p. Redaktoriau:

Leiskite pasveikinti Jus bei visą redakcinį kolektyvą Lietuvių Katalikų Susivienijimo Amerikoje organo "Garso" Auksinės Sukakties proga.

Perskaičiusios Jubiliejinį numerį, turime sutikti, kad per šį laikotarpį "Garsas" lietuvių visuomenei yra labai daug davęs. Kartu su kitais šio krašto lietuviais, norime ir mes šia ypatinga proga išreikšti savo gilią padėką Lietuvių Katalikų Susivienijimui už laikraščio leidimą — ir tai savomis lėšomis. Tikrai tai nepaprastai didelis įnašas į lietuvių išeivijos gyvenimą.

"Garsui" linkime dar ilgai gyvuoti ir skelbti tiesos, vilties, Dievo bei Tėvynės meilės žodį Lietuvos žemės vaikams.

Su nuoširdžia pagarba,

Nekaltai Pradėtosios
Marijos Seserys
Ses. M. Aloyza

Lietuvis svarbioje komisijoje

Boston, Mass. — Dvidešimt ligoninių JAV-bėse užlaiko Shriners. Bostone jie stato naują ligoninę, kuri kainuos 4½ milijonų dolerių. Adv. Shallna, Lietuvos garbės konsulas, yra testamentų ir palikimo komisijos narys.

Augsburg, V. Vokietija. Gegužio 25 netoli Augsburgo Sovietų jet lėktuvu nusileido leit. Vassilij Ilijich Epatko ir paprašė JAV-tybių politinės globos. Lėktuvas sugražintas Sovietams.

MALDAKNYGĖ—

DIDYSIS RAMYBĖS ŠALTINIS

PREL. PR. JURO

Pataisytas III leidimas

Išleido Tėvai Pranciškonai. 640 pusl. Kaina 4 dol. Labai patraukli, tinka kaip dovana visokiomis progomis.

Užsisankant kreipkities:

GARSAS
P. O. Box 32 (71 - 73 So. Washington Street)
Wilkes - Barre, Pa. 18703

Šauniai paminėta

KUN. J. V. STANEVIČIAUS SUKAKTIS

Detroit, Mich. Gražioje Dearborno viešbučio salėje, balandžio mėn. 16 d. suvažiavo iš viso Detroito (ir net iš kitų miestų) ir priemiesčių apie 190 asmenų pagerbti šv. Antano parapijos klebona, kun. V. Stan-Stanevičių jo 20 metų kunigavimo sukakčiai atžymėti.

Iškilmingi pietūs prasidėjo 2:15 val. p.p.

Pietums pasibaigus, labai prasmingą, teologinio-filosofinio turinio kalbą pasakė kun. dr. V. Andriuška. Jo kalba lietė solenizantą, jo pasišventimą sielų išganymo labui. Dr. V. Andriuška, aukštuosius teologijos-filosofijos mokslus baigęs dvasiškis — retorikas, nustebino ir patraukė savo iškalba — pradžioj anglų kalba, gi vėliau pakartojo lietuviškai. Abiem kalbom kalbėjo taisyklingai ir gražiai. Reta išgirsti, kad abi kalbas kalbėtojai gerai mokėtų. Kun. dr. V. Andriuškos žodis padarė neužmirštino įspūdžio. Prelegento kalbą būtinai reikėtų paskelbti spaudoje ištisai.

Be kitų kalbėtojų, trumpai, bet labai vaizdžiai, prasmingu turiniu, pritaikytu solenizanto 20 metų prasmingai kunigavimo sukakčiai paminėti ir kaip apie L.K.S. dvasios vadą kalbėjo 265 kuopos pirm. Vladas Mingėla. Šią neilgą kalba duodame ištisai.

BANKETO GARBĖS STALAS: žiūrint iš kairės dešinėn — kun. M. Kundrotas — Dievo Apvaizdos parapijos klebonas; Izabelė Stanevičienė — sukaktuvininko motina; sukakt. kun. J. V. Stanevičius; inž. Charles Mishakis; kun. dr. V. Andriuška iš Niagara Falls, N. Y. — pagrindinis kalbėtojas.

"Lietuvių Katalikų Susivienijimo 265 kuopos vardu turiu didžią garbę Tamstą sveikinti, kaip mūsų kuopos dvasios vadą. Tamstos uoli ir nuoširdi veikla Kristaus vynuogyne, katalikų t i k ė j i m o — dieviško jo išganymo kelyje ir kartu veikiant lietuvybės išlaikymo labui, tiem, kurie nori matyti— palieka neišdildomus, gilius ir didžiai Dievo vertinamus pėdsakus.

"Tamsta, Kunige, pasirinkai šiais laikais, nepelningą profesiją — šiam gyvenime. Tačiau šis gyvenimas toks trumpas... Kartą šventoji Teresėlė savo dienoraštin įrašė: "Laikas taip greit bėga, kad turėtume daugau galvoti, kaip mirsime, o ne kaip gyvensime." Toliau šventoji prirašė: "Aš nemirštu, bet einu gyventi"... **Taigi, tikrasis gyvenimas tikrumoje teprasideda tuomet, kai mes miršta me.**

"Tamsta, Kunige, žinai, kad žmogus be religijos yra tik keliautojas be tikslo, paklausėjas — be atsakymo, kovotojas— be pergalės, mirštantysis — be naujo gyvenimo. Šiandien, Kunige, turėtumei jaustis laimingas, nes matai savo apaštalavimo gražius vaisius — nes dirbi Dievui ir Tėvynei, dirbi amžinybei. Juk niekas gyvenime negalėtų pasirinkti prasmingesnio gyvenimo, prasmingesnės veiklos.

•

Kartą vysk. Kazimieras Paltarokas iškėlė savo raštuose religijos reikšmę kiekvieno žmogaus gyvenime. Jis pabrėžė: "Patirtis rodo, kad dauguma nusikaltėlių — nepažįsta ir nepripažįsta Dievo, nepaiso Jo įsakymų. Kas gi iš tikrųjų yra karalius — valdovas, prezidentas ar diktatorius, kuris nebijo Dievo? — Jis yra engėjas ir budelis jo valdomų žmonių. Kuo yra gyvenime valdininkai, prekybininkai, bankininkai, politikai ir diplomatai, jeigu jie gyvena be Dievo? — Tai savo dauguma sukčiai ir neteisingi žmonės. Kuo yra teisėjai, prokurorai, advokatai ir kiti pan., jeigu jie netikėliai? — tie žmonės gina nedorėlius ir tarnauja neteisybei. Kuo yra gydytojai — chirurgai, kurie nepripažįsta Dievo? Jokiu būdu jais negalima pasitikėti ir, juo labiau, patikėti jiem savo gyvybę. Kuo yra turtuoliai milijonieriai, kurie be tikėjimo, be Dievo? Jų dauguma žmonių kraujo siurbėlės, išnaudotojai — jie čiulpia žmonių prakaitą ir kraują. Ko verti netikėliai darbininkai? — jie dažniausiai nepatikimi ir nesąžiningi. Kas gi yra mokytojai bedieviai? — Tai šviesa, kuri nešviečia ir nešildo. — Kas gi yra jaunimas be Dievo? — Tai tik sugedė vaisiai, kurie neturi jokios ateities."

Vienintėlė tikra apsauga nuo komunizmo — gilus tikėjimas ir pasitikėjimas Kristumi ir Jo mokslu. Kristaus religijos šviesa nušviečia ir rodo kelią į išganymą. Savo krašto gynėjai, patriotai, yra dažniausia religingi žmonės.

Baigdamas žodį, V. Mingėla palinkėjo LKS 265 kp. dvasios vadui ir šv. Antano lietuvių parapijos klebonui kun. Valteriui Stanevičiui (J. Walter Stan — Stanievich) daug darbingų ir žmogui naudingų metų Kristaus vynuogyne.

"Geriau mažiausia švieselė, bent žyburėlį užžiebti, negu tamsumoje klaidžioti. Apaštalška širdis yra tokia plati ir gailestinga, kad joje turi užtekti vietos Kristaus — Dievo garbei ir lietuvių tautos vertybių išlaikymui ir kovai dėl Lietuvos laisvės.

Detroito L.K.S. 265 kp. pirmin. V. Mingėla baigė žodį šiuo sakiniu:

"Tegu Dievas Jus laimina ir saugo. Tad — vivat sequentes!

•

Sukaktuvininkas gimė 1920 M. VASARIO MĖN. 3 d. Detroit, Mich. Mokėsi šv. Jurgio parapijos mokykloj, Catholic Central aukštesniojoj mokykloj, Sacred Heart seminarijoj (minor) ir čia gavo B.A. laipsnį, ir St. Mary's seminarijoj, W. Norwood, Ohio.

Kunigu įšvęstas 1946 m. spalio 27 d.

Muziką studijavo muz. Jono Čižausko studijoj ir Detroito konservatorijoj; muzikos teoriją — pas Rene Becker, vargonų muziką — pas prof. Morrell.

Pastoracinį darbą dirbo: — 1946-51 St. Clements parapijoje; 1951-53 St. Patricks Wyandotte par., 1953-58 — Holy Innocents (Roseville); 1958-59 — Šv. Vincento par., Detroit, 1959 m. spalio mėn. 1 paskirtas šv. Antano par. klebonu, 1962 paskirtas šv. Petro parapijos administratorium.

Sukaktuvininkas yra dėstęs muziką diecezijos vargoninin kams Palestrinos mokykloje.

M.Š.

Miami, Fla., gegužės 15 suorganizuotos demonstracijos prieš Britų-Sovietų sutartį dėl Pabaltijo aukso.

LIETUVIAI SIBIRE

Nežiūrint į tai, kad lietuvis nugrūstas į Sibirą ir atskirtas nuo civilizuoto pasaulio, ir praeityje yra pasireiškęs tautine veikla. Tą pailiustruosiu keliais faktais.

Vienas kunigas, daug metų išbuvęs Sibire, pasakojo, kad jo parapijos ribose buvęs vienas visai lietuviškas kaimas, kurio jauni vyrai parsikviesdavo lietuvaites ir sukurdavo šeimas.

Kitas faktas: M. Yčas savo atsiminimuose rašo, kad jam būnant Rusų Dūmos atstovu, teko lankytis Rytų Azijoje ir keliaudamas per Sibirą buvo apsistojęs Bornaule, kur jį sutiko dvi lietuviškuose rūbuose lietuvaitės — pasveikino pareikšdamos pagarbą lietuviui veikėjui.

Kai 1917 m. po pirmos revoliucijos Rusijoje pajuto laisvę, tai Sibire gyveną lietuviai irgi sujudo. Sužinoję, kad Rusijos miestuose organizuojami lietuvių batalionai, kurie bus pagrindu Lietuvos kariuomenei, tai ir Sibiro lietuviai suorganizavo lietuvių batalioną vardu Vytauto Didžiojo ir jam vietos gyventojai parūpino gražią vėliavą, kuri buvo išsaugota ir buv. bataliono vado žmonos Linkevičiūtės Kaderenaitės pergabenta į Lietuvą ir atiduota į Karo muziejų. Bataliono buveine buvo Čerpanovo stotis. Batalionas į jokią politiką nesikišo, o tik ėjo įguloje tarnybą ir prižiūrėjo tvarką.

1919 m. lapkričio 25 d. netikėtai ir nelauktai iš kur tai nakties metu atvykęs komunistų dalinys įsiveržė į kareivines pasiimdami ginklus. Karininką Čarneckį, kuris pasipriešino, vietoje nukovė. Vadą Linkevičių ir dalį kareivių suėmė, o kiti kareiviai išbėgiojo ir tuo išvengė mirties. Penkis karininkus — Kasakaitį, Naviką, Maliorį, Šukevičių, Norvilaitį ir kelis kareivius suėmę nusivarė į kapines ir ten nuogus sukapojo kardais. Vadas kažkaip iš arešto pabėgo ir išsigelbėjo. Jis dabar gyvena JAV-tybėse.

Pov. Dirkis

Stockport, Anglija. Birželio 3 ir 4 dienomis įvyko dvi didelės britų lėktuvų nelaimės, kuriose žuvo 160 asmenų.

Dr. Antanas Kučas gavo ordiną

Scranton, Pa. LKS Istorijos autorius, 30 kuopos narys dr. Antanas Kučas, išprofesoriavęs Scrantų universitete 20 metų, apdovanotas ordinu — aukso medaliu su atitinkama grandine ir diplomu.

Ordinas jam buvo įteiktas per mokslo metų užbaigimo iškilmes.

Rašydamas istorines knygas ir redaguodamas kitų parašytas dr. A. Kučas suranda laiko vi suomeninei ir organizacinei veiklai, dalyvaujant svarbesnėse konferencijose ir paruošiant paskaitas, taipgi bendradarbiaujant liet. laikraščiams.

Chicago, Balzeko Lietuvių Kultūros Muziejuj birželio 11 atidarytos dvi parodos: Kazimiero Baltramaičio — retų lietuvių meno kūrinių fotografijų ir Vito Lukosevičiaus—garsių pasaulio valdovų ir jų asmeniškų autografų ir įvairių kraštų pašto ženklų.

"Freedom must be at all times defended, because it is at all times besieged. Not all of us are called to fight on the battlefield. Many of us must, quietly and firmly, do what we can and all that we must, here at home. Buying Bonds, regularly, is as important to this nation in the long reach of history as almost anything we can do."

When you buy U.S. Savings Bonds regularly—through Payroll Savings where you work or Bond-a-Month where you bank—you are also entitled to purchase new Freedom Shares. Freedom Shares are short-term Savings Notes. They pay a higher return than Savings Bonds (4.74% when held to maturity in 4¼ years), may be bought one-for-one with Bonds in four denominations, and are redeemable after one year. You will find complete information where you work or bank.

President Johnson displays the first Freedom Share.

Do your share.
Sign up for U.S. Savings Bonds, new Freedom Shares.

The U.S. Government does not pay for this advertisement. It is presented as a public service in cooperation with the Treasury Department and The Advertising Council.

LIETUVIŠKOJO KRYŽIAUS ŠVENTINIMO IŠKILMĖS

Detroit, Mich. Sekmadienį, birželio 18, Šv. Petro parapijoj bus didelės lietuviško kryžiaus šventinimo iškilmės ir banketas.

Šiuo metu Detroite dar veikia trys lietuvių katalikų parapijos. Dievo Apvaizdos parapijoj klebonauja kun. M. J. Kundrotas; Šv. Antano parapijoje klebonauja kun. V. Stanevičius. Be to, labai iškiliai reiškiasi lietuvių pastoracijos misijos darbuose Šv. Petro parapijos bažnyčia. Kun. V. Masevičiui mirus, šią parapiją administruoti vyskupas paskyrė Šv. Antano parapijos kleboną kun. V. Stanevičių.

Šv. Petro parapiją suorganizavo ir pastatė bažnyčią kun. Jurgis Jonaitis. Dėl ligos jis buvo išvykęs Arizonon ir ten vėliau mirė, o jo vieton buvo paskirtas kun. A. Karužiškis, kuriam išvykus į Clevelandą klebono vieton buvo paskirtas kunigas V. Masevičius (Savage). Po kun. V. Masevičiaus mirties šioje parapijoje jau daugelį metų vikaro pareigas eina kunigas V. Krisčiūnevičius.

Pastatytas kryžius

Kun. V. Kriksčiūnevičiaus sumanymu, 1966 metais tarp klebonijos ir bažnyčios aikštelėje pastatytas lietuviško stiliaus ąžuolinis kryžius. Tam pritarė Lietuvos Vyčių 139 kuopa, kurios narių dauguma priklauso prie šv. Petro parapijos. Kun. V. Krisčiūnevičiaus balsas buvo išgirstas. Vyčių 139 kuopoje jis jau ilgas laikas eina dvasios vado pareigas. Visi šoko jam į talką. Pinigai plaukte plaukė. Pasitarimui buvo pakviestas talentingas dailininkas Jonas Subačius. Jis skaptavo iš tvirčiausio ąžuolo meniską kūrinį ir galų gale kryžius buvo pastatytas numatytoje vietoje. Šiuo kryžiumi dabar parapiečiai džiaugiasi ir visi kitataučiai katalikai, kurie priklauso šiai parapijai.

Kryžiaus šventinimas ir iškilmingi pietūs

Šventinimas įvyks šių metų birželio 18 — Tėvų dienoje. Čia kalbamo kryžiaus šventinimo intencija Šv. Petro parapijos bažnyčioje 12 val. bus laikomos iškilmingos mišios lietuvių kalba. Po mišių bus atliktos kryžiaus pašventinimo apeigos.

Po pamaldų (2 val.) Lietuvių namuose įvyks iškilmingi pietūs — banketas. Visi lietuviai katalikai kviečiami šiame bankete dalyvauti. Visi iš anksto užsirašykite pas Šv.Petro parapijos veikėjus, Vyčių 139 kuopos valdybos narius, komiteto narius, "Neringoj" ir pas Matą Šimonį. Smulkesnės informacijos bus paskelbtos per abi Detroito lietuvių radijo valandas.

Garbė mums, kad siekiame tokių kilnių ir gražių užmojų! Neužmirštini nuopelnai gerbiamų aukotojų-mecenatų. Pagerbtinas ir minėtas didžių talentų dailininkas Jonas Subačius — jo kuriniu galime didžiuotis ir gerėtis, juo didžiuosis ir ateinančios kartos. **V. Saurimas**

PAGERBĖ PROF. JOKUBĄ STUKĄ

Newark, N.J. Šių metų balandžio 16 d. Robert Treat viešbučio patalpose Lietuvos Vyčių 29-ji kuopa surengė banketą pagerbti savo narį prof. Jokubą Stuką pakelus jį Vyčių organizacijos garbės nariu. Svečių buvo pilna salė, jų tarpe matėsi žymesnių veikėjų Vyčiuose iš Chicagos, Bostono, Worcester, Waterbury, Philadelphijos, New York ir New Jersey.

Programą sklandžiai pravedė New Jersey Alto ir Rūtos ansamblio pirmininkas inž. Valentinas Melinis. Maldą sukalbėjo kun. P. Žemeikis ir kun. P. Totoraitis. Pagrindinę kalbą pasakė kun. J. Jutkevičius iškeldamas solenizanto nuopelnus kultūros srityje. Sveikinimo kalbas pasakė Seton Hall universiteto dekanas dr. R. Senkier, kongresmonas Peter Rodino, Vyčių organizacijos pirmininkas Aleksandras Wesey -Vasiliauskas.

Meninę programos dalį atliko Edna Mack-Mackevičiūtė ir Liudas Stukas. Jiem akompanavo muz. Algirdas Kačanauskas. Svečiai buvo labai patenkinti jų dainavimu.

Laiškais ir telegramomis sveikino Lietuvos atstovas p. J. Kajeckas, L.L.K. pirmininkas p. V. Sidzikauskas, kongreso atstovė p. Florence Dwyer, Seton Hall universiteto prof. J.E. vyskupas John J. Dougherty, viceprezidentas prel. Edward J. Fleming, prel. Mykolas Kemėžis, Vyčių organizacijos dvasios vadas kun. Krisčiūnevičius, žurnalo "Vyties" redaktorė Irene Sankiūtė ir kiti. Teisėjas Charles F. Paulis, Jr. prie savo sveikinimo telegramos pridėjo $25. auką Vyčių Stipendijų fondui. Tokią pat sumą aukojo prie sveikinimų ir Lietuvos Vyčių choras Chicagoje, komp. Aleksandras Aleksis iš Waterbury. Viso suaukota suvirš $100.00 Vyčių Stipendijų fondui. Vakaro pelnas taip pat paskirtas tam fondui.

Banketo komitetą sudarė Marytė Stonytė, Kazys Šipaila, Stroliai, Jieva Sharon, Elena Radisch, Jieva Coll, Joana Jankauskaitė ir Pranas Vaškas, kuris iškėlė dr. Stuko nuopelnus lietuviam ir plačioje amerikiečių spaudoje. Rengėjai įteikė dr. Stukui nepaprastą dovaną — dail. Jono Subačiaus padarytą adresą, kurį sukurė poetė Marija Aukštaitė. Po adreso įteikimo sudainuota "Ilgiausių Metų." Po solenizanto nuoširdžios padėkos ir pažado toliau darbuotis Lietuvos ir Vyčių gerovei, svečiai linksminosi iki vėlumos, grojant muz. G. Michko orkestrui.

Šis gražus parengimas pasiliks ilgai visų mielųjų banketo dalyvių atmintyje. **F.V.**

Kun. Jonas Jutkevičius kalba prof. dr. Jokūbo Stuko pagerbime. Iš k. į d. inž. V. Melinis, dr. Stukas, kongresm. Peter Rodino ir Al. Wesey-Vasiliauskas.

Nauji leidiniai

Kazio Bradūno "Sonatos ir Fugos" (Susitikimai su Čiurlioniu), Eilėraščiai. Išleido Mykolas Morkūnas, 1967 m. Chicagoje. Rinkinys sukirstytas į šiuos skyrius: Pirmasis pasimatymas, Saulės sonata, Pirmoji fuga, Pavasario sonata, Antroji fuga, Jūros sonata, Atsisveikinant, Naujuos eilėraščiuos poetas mezga kūrybinį dialogą su Čiurlioniu ir jo pasauliu, liesdamas esminės būties ir lietuviškosios dvasios gelmių problemas.

Pati knyga yra liuksusinis, didelio formato leidinys, estetiškai įrištas į drobės viršelius ir papuuštas dviejų spalvų aplanku, pieštu dail. **Vytauto O.** Virkau, kuris Čiurlionio paveikslų detalėmis yra padaręs ir iliustracines puslapių kompozicijas. Dėl savo puošnaus išleidimo knyga yra puiki dovana įvairiomis progomis.

Leidinio tiražas 1000 egz. sukrauta "Drauge".

Knyga gaunama "Drauge" (4545 W. 63rd. St., Chicago, Ill. 60629) ir pas knygų platintojus. Kaina — $5.00.

Lietuvių Rymo Katalikų Labdarių Sąjunga 1914-1965. Parašė ir išleido Zigmantas L. Gedvilas — buvęs ilgametis sąjungos direktorius, sekretorius, darbuotojas. Chicago, 1965 m.

ALKANA ŽEMĖ, Stasės Šakytės eilėraščiai. Išleido "Ateitis" 1967 m. Brooklyn, N.Y. 51 eilėraštis. Kaina nepažymėta.

"ATEITIS", lietuvių katalikiškojo jaunimo žurnalas. 1967 m. balandžio mėn. Nr. 4.

Springfield, Va. Birželio 1 elektra užmušė 6 kariškius statant stulpą dėl vėliavos Ballparke.

DETROIT, MICH.

Lietuviškų Melodijų radijo valanda nauju laiku

Pradedant birželio 3-čia, Lietuviškų Meliodijų radijo valanda bus transliuojama nauju patogesniu laiku dienos metu nuo 3:00 iki 4:00 p.p., kiekvieną šeštadienį, iš radijo stoties WJLB -AM, banga 1400 kil. Kadangi dienos metu WJLB stoties jėga siekia 1000 l., programos pasieks klausytojus gyvenančius toliau už Detroito ribų. Klausytojai prašomi pasiųsti nuomones dėl naujo laiko ir stoties signalo stiprumo sekančiu adresu: Lithuanian Melodies, Radio Station WJLB, David Broderick Tower, Detroit Michigan 48226.

Ralph Valatka
programos vedėjas

BALSAS IŠ MINIOS

Rašo P.P., Detroit, Mich.

Yra tokių pergyvenimų, kurie įsiskverbia ne tik į širdį, protą, bet ir į kaulus, jeigu jų niekuomet negali pamiršti.

Nuo 1952 m., kada aš atvykau į Ameriką, apsigyvenau Detroite, netoli Šv. Antano lietuvių R. Katalikų bažnyčios. Prisimenu senųjų lietuvių ateivių kartos kleboną a.a. kun. dr. Igno Bareišį, kurs kiekvieną pavasarį iki jo mirties (1959 m.) pamokslo metu primindavo lietuviams, kad vienuolės seselės tokiomis ir tokiomis dienomis ir valandomis budės mokykloje lietuvių vaikų registracijos reikalu.

Negalju pamiršti, kaip senelis klebonas kun. dr. Ig. Bareišis maldaute maldaudavo, kad lietuviai savo vaikus siųstų tik į lietuvių parapinę mokyklą ir užregistruotų pavasarį, nes rudenį, kada bus bendra vaikų registracija, kas pirmas ateis — meksikonas ar maltonas — to vaiką reikės ir pirma priimti į mokyklą, nes mokykla yra vieša — visų parapiečių. Taip pat prisimenu jo išsireiškimus: "Jei mes, lietuviai, savo vaikais pripildysime parapinę mokyklą galėsime padaryti ją lietuviška".

Taip pat negalima nepaminėti kaip senelis klebonas pamokslo metu bardavo parapiečius, kad per tris budėjimo dienas, rodos, tik penkis vaikus įrašydino į lietuvių parapinę mokyklą.

Dabartinis Šv. Antano lietuvių R. Katalikų bažnyčios klebonas, senųjų ateivių lietuvių ainis, jau Amerikoje gimęs, kun. Vl. Stanevičius pamokslo metu ir parapijos laikraštėlyje pranešė, kad vaikai bus ir lietuviškai ruošiami prie pirmos Komunijos ir Sutvirtinimo sakramento, kurių tėvai užregistruos lietuviškai paruošti.

Dėja, atsirado tiktai trys šeimos, kurios panorėjo, kad jų vaikai būtų lietuviškai paruošti priimti pirmąją Komuniją.

Tokiu būdu **Šv. Antano lietuvių parapijos bažnyčioje du sekmadienius iš eilės vaikai turėjo pirmąją Komuniją. Gegužio 7d. pirmą Komuniją turėjo 30 vaikų angliškai paruoštų ir gegužio 14 d. 3 lietuviukai lietuviškai paruošti.** Vienas iš paminėtų 3-jų vaikų buvo iš vietinės šv. Antano par. mokyklos, kiti du iš kitų mokyklų.

Kadangi sena liaudies išmintis sako, kad mažiau žodžių— daugiau prasmės, tuo ir baigiu, nes manau, kad kiekvienas "Garso" skaitytojas gerai supras ką aš norių pasakyti savo mieliems detroitiečiams, ypač tiem, kurie taip garsiai šūkauja lietuviškos bažnyčios parapijos ir bendrai lietuviškumo reikalu.

Naujausia lietuvių kalbos mokymo priemonė

Pedagoginis Lituanistikos Institutas jau išleido lietuvių kalbos fonetinę plokštelę, vardu "Lietuvių kalbos garsai ir priegaidės" (Sounds and Intonation in Lithuanian). Tekstą paruošė lietuvių kalbos lektorius Domas Velička, įkalbėjo PL Instituto stud. **Romas Sakadolskis.** Garsų ir priegaidžių tarimą prižiūrėjo lietuvių kalbos lektorius **prof. dr. Petras Jonikas.**

Plokštelės turinys: balsių tarimas, dvibalsių tarimas, ilgųjų balsių tarimas, priebalsių kietumas ir minkštumas, supanašėjusių priebalsių tarimas, susiliejusių į vieną garsą priebalsių tarimas, dvibalsių priegaidė, mišriųjų dvigarsių priegaidė, ilgųjų balsių priegaidė, trumpųjų balsių priegaidė, priegaidžių rūšys.

Plokštelė yra ilgo griežimo (33 1/3), 10 colių. Gamino John B. Ralis Custom Recording, Chicago, Illinois. Išleista Lietuvių Fondo lėšomis. Kaina $5 (su pasiuntimu).

Dėl mažo kiekio plokštelė knygynuose nebus pardavinėjama. Norintieji ją įsigyti prašomi kreiptis Instituto adresu: PL Institutas, 5620 S. Claremont Ave., Chicago, Illinois 60636, USA.

Kas norėtų, galėtų įsigyti ir to paties turinio magnetofoninę juostą, tik užsakant reikėtų nurodyti, kelių takų — dviejų (2 track), keturių (4 track) — juosta gamintina. Kaina $8.00 (su pasiuntimu).

Kurie jau anksčiau yra pareiškę norą vieną kurią tų priemonių įsigyti, dabar prašomi tiksliai pranešti, kuri priemonė ir kam siųstina. Atsiskaityti galima ir siuntinį gavus.

Šios garsinės priemonės, pirmoj eilėj skiriamos neakivaizdiniam mokymui, turėtų būti naudingos kiekvienam, kuris rūpinasi lietuviškojo žodžio taisyklingumu, o ypač viešojo žodžio sakytojui: kalbėtojui, vaidintojui, deklamatoriui, radiofono pranešėjui. **PLI**

Jautriausia knyga apie Sibiro kankinį

Turime gana daug ir įvairių prisiminimų, aprašymų. Turime knygų ir apie Sibirą, darbo vergų kančias. Bene visų jautriausioji bus A. Luko išleistoji Alės Rūtos "Žemės Sauksmas".

Tai tikras filmas apie tremimus į Sibirą, tremties vargą, grįžimą Lietuvon ir vėl tragiškai pasibaigusį išvykimą iš Lietuvos į Sibirą, nes savieji neprėmė.

Lidėjas paaukojo Balfui kelis desėtkus egzempliorių ir kas š.m. birželio mėn. proga Sibiro tremtinių šalpai paaukos bent penkinę dolerių — su kvitu gaus ir 'Žemės Šauksmą". Aukas siųsti: Balfas, 105 Grand Street, Brooklyn, N.Y. 11211.

Jei kas "Žemės Šauksmą" turi, galės šalia kvito gauti Sibiro Lietuvaičių Maldas (Luksus laidą), jei tai pažymės auką siųsdami. Deja, tų knygų Balfas turi labai mažai ir tik pirmiems aukojusiems galės duoti bet aukų Sibiro kankiniam prašo iš visų. **Balfo Centras.**

Nepal, Utah. Birželio 11 susitrenkus dviem automobiliam žuvo 8 asmenys, tarp jų 4 vaikai.

Okupuotoje Lietuvoje

"Džiaugsmo išsiveržimų rengimo technika"

Gegužės 1 dienos išvakarėse Vilniaus laikraščiuose buvo paskelbtas toks nepasirašytas pranešimas -potvarkis, — nedviprasmiškas dokumentas apie "masinių liaudies džiaugsmo išsiveržimų rengimo techniką bolševikijose:

"Darbo žmonių demonstracija vyks Lenino prospekte, Lenino aikštės rajone". (tai yra, Gedimino gatvėj ties Lukiškių aikšte).

"Demonstracijoje dalyvaujantieji darbo žmonės renkasi savo susirinkimo vietose **pagal įmones bei įstaigas** ir žygiuoja į Lenino aikštę rajoninėmis kolonomis nustatytais maršrutais.

"Visų transporto rūšių ir **pėsčiųjų** judėjimas Lenino prospekte, Lenino aikštės ir prie jų esančių gatvių rajone bus sustabdytas nuo 8 val. 45 min. iki pasibaigus demonstracijai.

"Įeiti į šiuos rajonus bus leidžiama tik turintiems specialius leidimus. Įėjimas su leidimais iki 9 val. 55 min."

Skamba lyg įsakymas dėl karantino prieš cholerą .

Irgi pažanga

Gegužės 7 smarki liūtis praardė geležinkelio pylimą tarp Rokiškio ir Obelių ir iš Karaliaučiaus į Maskvą einančio prekinio traukinio garvežys su aštuoniais vagonais nuėjo nuo bėgių. Traukinių eismas tame ruože buvo sustabdytas pusantros paros.

Naujiena viešajame Lietuvos gyvenime yra tai, kad apie šį įvykį pranešė vilniškė **Tiesa,** ir pranešė šį kartą sugaišusi tik vieną . savaitę, gegužės 14 d. Tai galėtų būti atžymėta kaip kelių šimtų nuošimčių pažanga, nes ligšiol, jei iš viso būdavo pasiryžtama apie tokius įvykius prasitarti, tai nebent po keleto mėnesių.

Solisto V. Daunoro pasirodymai

Operos solistas V. Daunoras, ką tik grįžęs po 8 mėnesių dainavimo studijų Milane, labai gerai atsiliepia apie operinio dainavimo supratimą Italijoj, ir mano, kad beveik visus dainininkus reiktų siųsti mokytis tenai (nepasitenkinti rusiška mokykla).

Birželio 3 d. dainavo Vilniuje "Sevilijos Kirpėjuje" (Don Bazilio), birželio 9 — "Don Carlos", o paskui siunčiamas į Montrealį: čia rusai savo paviljone birželio 23 d. rengiasi rodytis su lietuviškomis "savo" pajėgomis. .

Rugpiūčio mėn. V. Daunoras numato vykti Anglijon, o paskui dar vėl Milanan, prie pamėgtos **La Scalos.**

Susitarę ir bendrai veikdami kraštotyrininkai su gamtos ir paminklų saugotojais šiemet rengiasi "papuošti" Lietuvą paminklais už okupacinę valdžią žuvusiems ar šiaip bolševizmui nusipelniusiem asmenim, tiesiogiai ar netiesiogiai veikusiem prieš nepriklausomą Lietuvą. Pakruojuje rengiasi statyti paminklą K. Požėlai, Biržuose — J. Janoniui, Rokiškyje — E. Tičkui, Utenoje — Stalino sušaudytam, dabar nuvalytam generolui J. Uborevičiui.

Gegužės 15 Vilniuje mirė aktorė Olga Kuzmina-Dauguvietienė, pirmoji režisieriaus Boriso Dauguviečio žmona. Taip pat mirė Bronius Leonavičius-Leonas Pušinis, 79 m. amžiaus, buvęs pagrindinis komunistų veikėjas Lietuvoj (1903-05 m. buvęs socialdemokratų sąjūdžio dalyvis). Iki 1959 m. buvo okupacinės valdžios įgaliotinis tvarkyti religijų reikalam.

Kaune jau šėjo **Nemunas,** naujas jaunimui skirtas mėnesinis kultūros-literatūros žurnalas. Vilniaus laikraščiai pranešė, kad naujajame žurnale, šalia jaunųjų prozininkų bei poetų kūrybos, spindi tokia svarbiausia "naujenybė": 1918 19 metų sąvartoje Vilniuje buvusios įsikūrusios bolševikinės Kapsuko valdžios . . .telegramų Leninui nuorašai.

Vilniuje išleistas trečiasis G. Petkevičaitės-Bitės raštų rinkinio tomas, romanas **Ad Astra.** Raštų rinkinio leidžiama 15,000 egz. Taip pat išleista (60 0 0 egz.) Jono Goštauto beletristirių atsiminimų rinkinys apie 1830-31 metų įvykius Lietuvoj ir apie to meto gyvenimą Lietuvoj. — **Ponas Teisėjaitis,** arba pasakojimas apie Lietuvą ir Žemaitiją. (Vertimas.).

Trakų pilies papėdėje moksleivis rado puodą su apie 400 sidabrinių 16-to amžiaus (Žygimanto Augusto ir Stepono Batoro) laikų monetų. Ant monetų žymūs Lietuvos herbas ir metai — 1548, arba 1578. Vertingas esąs ir molinis puodas. Manoma, kad toks puodas buvo vartojamas, kaip prie diržo už aselės pririšama gertuvė. Radinys perduotas Trakų muziejui. **Elta**

Los Angeles, Calif. Gegužio 7 mirė buvęs Telšių gimnazijos mokytojas ir Raseinių gimnazijos direktorius mok. Feliksas Kudirka, 64 metų amžiaus. Palaidotas šv. Kazimiero kapinėse, Chicagoje.

Athens, Pa. Birželio 7 d. šeimos namų rūsyje refrigeratoriu je rado mirtinai užtroškusius David Haven, 5 metų, ir jo broliuką Dean, 3 metų.

Šių metų Šv. Antano gimnazijos abiturientai išleistuvių dieną. Iš kairės sėdi: Laimutis Rutkauskas, Nashua, N.H.; Viktoras Vaičiūs, Chicago, Ill.; Lietuvos atstovas Amerikai Juozas Kajeckas; pranciškonų provincioles T. Leonardas Andriekus, O.F.M.; Jonas Liūauskas, Chicago, Ill.; Kazys Domkus, Los Angeles, Calif.; Antrej eilėj iš kairės stovi: Dangerutis Velavičius, Detroit, Mich.; Alfredas Tamaliūnas, Cicero, Ill.; Fr. Jonas Bucklis, O.F.M. (vienuolis pranciškonas); Antanas Vidmontas, Glen Meyer, Ontario; Česlovas Bergolas-Basilios, Pittsburgh, Pa.; Romualdas Paulėnas, Cicero, Ill.; Rimantas Bužėnas, Chicago, Ill.; Arūnas Subačius, Boston, Mass.; Vytautas Tamulis, Brockton, Mass.

L. R. K. Susivienijimo Direktorių Tarybos Susirinkimo Protokolas

SEKRETORIAUS RAPORTAS

(Tęsinys)

Radijo

Pasiruošimus pavartoti radijo, kaip tas buvo autorizuota pereitam susirinkime, su keliomis stotimis atliko prez. Šimutis. Juostelės lietuvių kalba buvo paruoštos ir išsiųstos stotims. Jis davė centro įstaigai instrukcijas pasiųsti čekius už pavartotą laiką. Dvi pareikalavo priedinių sumų. Adv. Mack buvo kitas šio komiteto narys.

Pasitarimas su C.P.A.

Egzekutyvis komitetas ir iždininkė turėjo pasitarti su C.P.A. kas link naujų metodų atliekant iždininko pareigas, vienok patenkinantis laikas nebuvo surastas. Dėl to tik Mrs. Donarovich ir aš pasitarėm su C.P.A. Raportas bus patiektas tarybos susirinkimui.

Seni nariai

Direktorių taryba vėl padarė žygių labdarybės ir įvertinimo atžvilgiu dėl senų ir ilgamečių Susivienijimo narių, išmokant po $10.00 Kalėdų laiku 87 nariams sulaukusiems 85 metų ir daugiau. Kaip daug kitų organizacijų tokį labdaringumą praktikuoja.

1966 metų nepaprasti įvykiai

Trys nariai sulaukę 96 metų amžiaus ir remiantis apdraudos reguliacijomis jų gyvybės apdrauda, išduota pagal viso amžiaus planą, pribrendo jų 96 metinių datoje. Beneficijos jiems buvo išmokėtos jiems gyviems esant. Tai pažymėtinas ir nepaprastas patyrimas Susivienijimo nariams. Štai tie nariai: Marcelė Remeikienė, 17 kp. narė, Wilkes Barre, Pa.; ji įsirašė 1904 metais; Susivienijimo rekordai parodo, kad M. Remeikienė yra gimusi 1864 metais, vienok ji sakėsi gimusi 1870 metais. Ji neseniai mirė. Agota Grabekienė, 77 kp. narė, Swoyerville, Pa., gimusi 1870 liepos 1 d.; įsirašė 1913 metais balandžio 1 d. Juozas Kurantas, 54 kp., Grand Rapids, Mich., gimęs 1870 metais kovo 15; įsirašė 1917 m. sausio 1 d. Centro įstaiga sveikina du gyvuosius narius sulaukus tokio ilgo amžiaus ir pareiškia geriausius linkėjimus, džiaugtis gera sveikata ateity.

Egzekutyvis komitetas.

Egzekutyvio komiteto veikla, kas liečia investmentų tranzakcijas, raportuojama metiniam pranešime, tadgi nėra reikalo čia kartoti. Vienok aš manau ne pro šalį raportuoti, kad viceprezidentas adv. Mack pašaukė kai kuriuos asmenis, pasiskolinusius pinigų pirmuoju mortgečiu, primenant jų obligacijas atlikti reguliarius mėnesinius mokėjimus, kaip kad sutarta. Keli iš jų įprato ignoruoti mano pranešimus, bet adv. Mack pasiuntus laiškus jie greitai reagavo.

Egzekutyvis komitetas autorizavo pirkimą Hand Model Graphotype mašinos. Jis pirmiau rekomendavo turėti plokšteles pagamintas kitur, vienok mes suradome, kad tai neparanku. Taipgi buvo autorizuota pataisyti arba pirkti naują oro grynintoją. Šiuo reikalu bus pasiūlymas jūsų apsvarstymui.

Mirusiųjų atminčiai

Visuomet yra liūdna pareiga raportuoti apie veiklių veteranų ir buvusių kuopų sekretorių mirimus. Ypatingai liūdna, kad Susivienijimo darbuotojai miršta tokiu greitu tempu.

Nuo pereito susirinkimo mirė Aleksandras Kikutis, 119 kp. sekretorius, Manchester, New Hampshire. Prel. J. F. Baltusevičius pasiuntė mišių kortelę liūdinčiai šeima.

Vincas Blaveckas, buvęs ilgametis 41 kp., sekretorius, Worcester, Mass., irgi neseniai mirė. Jis sekretoriavo kuopai virš 20 metų.

Centro įstaiga taipgi su liūdesiu priėmė žinių apie Aleksandro Šrupšos mirtį. Jis daug metų buvo 163 kp. sekretorium, Chicago Ill. Vėliau jo vietą užėmė jo žmona Marijona Šrupšienė. Kitas buvęs sekretorius veteranas Juozas Žemaitis irgi mirė. Jis ilgus metus sekretoriavo Newarko kuopai, vėliau persikėlęs į Brooklyną sekretoriavo 135 kp. iki pašlijusi sveikata privertė jį iš pareigų pasitraukti. Praėjus 12-kai dienų po jo mirties mirė jo žmona. Mes taipgi gavom liūdną žinią apie buvusio iždo globėjo Adolfo Paleckio žmonos mirtį.

Aleksandras J. Aleksis

Mano nuomone, šiuose komentaruose verta prisiminti ilgametę Aleksandro J. Aleksio veiklą Amerikos lietuvių visuomenės naudai. Waterbury žmonės parodė savo pagarbą ir įvertinimą surengiant jam banketą paminėti 80 metų gimimo sukaktį.

Pabaigos metų darbas

Baigiantis metams pirmas žingsnis buvo padarytas paruošimui metinio raporto, peržiūrint visų narių rekordus. Šis darbas pradėtas lapkričio mėnesį, kad būtų laiko kuopų sekretoriams pranešti apie narių užsilikusias duokles. Jeigu duoklės negautos iki vidurio gruodžio, tokiam nariui pasiunčiamas pranešimas. 1966 metais pažymėtinai didesnis skaičius kortelių grįžo su mokesčiais. Išrodo, kad kur nors buvo nepaisymo iškolektuoti duokles arba jas užsimokėt. Šis darbas surištas su rašymu laiškų, bet pastangos apsimokėjo didele suma pinigų. Vienok ir su šiomis pastangomis atsilikusių narių skaičius buvo žymiai didesnis negu ankstesniais metais. Tai yra nemalonu, ypatingai kaip parodomas priešingumas, kuomet stengiamasi atlikti mūsų pareigas. Kai kuriais atvejais mūsų darbininkės yra padarę klaidų, bet tos klaidos buvo pataisytos ir atsiprašyta. Dėl duoklių išrinkimo galimų nepaisymų matyta reikalas pranešti kuopų sekretoriams, kad jie yra po centro įstaigos užstatais. Šis pranešimas buvo padarytas 1967 metais sausio 4 d.

Asmeninės pastabos

Mes kartais gauname laiškų, kurie išmėgina kantrybę. Keli tokie laiškai gauti prieš šį susirinkimą ir jie bus perskaityti. Atsakant mes prisilaikome kantrybės, vienok patyrimas yra slegiantis, kadangi mūsų organizacija teikia savo nariams geriausią patarnavimą.

Išvados

Katalikų Susivienijimas yra organizacija padariusi pažymėtiną finansinį progresą. Ir centro įstaiga yra pasiaukojusi tarnauti nariams. Tas atmokėjo puikiais dividendais. Seni nariai susilaukia gražios pagarbos. Visi sirgimų ir mirimų reikalavimai susilaukia akcijos gavimo dieną. Iškilus problemoms jos išsprendžiamos visų suinteresuotųjų patenkinimui. Kontribucijos teikiamos kuopų atstovams išrinktiems seiman ir centro įstaiga operuoja su mažomis išlaidomis.

Fraternaliai Jūsų,

Vincas T. Kvetkas, LRKSA sekretorius

Prelatas J.F. Baltusevičius pasiūlė sekretoriaus raportą priimt, V. Jucius parėmė. Pasiūlymas priimtas vienbalsiai.

Sekretorius čia pat atkreipė dėmesį į vieną klausimą esamą metiniam raporte — ar Susivienijimas laikosi nustatyto dėsnio kas link Direktorių Tarybos narių: ar jų interesai nesusikertą (no conflict of interest) su kitomis organizacijomis. Prez. Šimučiui šį klausimą pastačius, visi atsakė, kad tokių susikirtimų neturi.

Prezidentas kviečia raportuoti iždininką.

IŽDININKO RAPORTAS

LITHUANIAN ROMAN CATHOLIC ALLIANCE OF AMERICA
TREASURER'S REPORT
RECEIPTS AND DISBURSEMENTS
August 1, 1966 to December 31, 1966

TOTAL CHECKING ACCOUNTS BALANCE, AUGUST 1, 1966		$ 39,285.82
RECEIPTS:	$ 172,892.13	172,892.13
		$ 212,177.95
DISBURSEMENTS:		
FIRST NATIONAL BANK, WILKES-BARRE, PA.	$ 4,760.00	
MINERS SAVINGS BANK, PITTSTON, PA.	46,939.42	
WYOMING NATIONAL BANK, WILKES-BARRE, PA.	118,203.86	
CHARGES	3.56	169,906.86
BALANCE		$ 42,271.09

FIRST NATIONAL BANK, WILKES-BARRE, PA.		
BALANCE AS OF AUGUST 1, 1966		$ 26,000.64
RECEIPTS:	$ 126,882.02	126,882.02
		$ 152,882.66
DISBURSEMENTS:	$ 4,760.00	
TRANSFERRED TO MINERS SAVINGS BANK, PITTSTON, PA.	45,000.00	
TRANSFERRED TO WYOMING NATIONAL BANK, W-B., PA.	78,000.00	
BANK SERVICE CHARGES	3.56	127,763.56
CASH BALANCE		$ 25,119.10
OUTSTANDING CHECKS		507.00
BALANCE OF BANK STATEMENT		$ 25,626.10

MINERS SAVINGS BANK, PITTSTON, PA.		
BALANCE AS OF AUGUST 1, 1966		$ 7,814.70
RECEIPTS:	$ 250.00	
TRANSFERRED FROM FIRST NATIONAL BANK, W-B., PA.	45,000.00	45,250.00
		$ 53,064.70
DISBURSEMENTS:	$ 46,939.42	46,939.42
CASH BALANCE		$ 6,125.28
OUTSTANDING CHECKS		4,087.16
BALANCE OF BANK STATEMENT		$ 10,212.44

WYOMING NATIONAL BANK, WILKES-BARRE, PA.		
BALANCE AS OF AUGUST 1, 1966		$ 5,470.46
RECEIPTS:	$ 45,760.11	
TRANSFERRED FROM FIRST NATIONAL BANK, W-B., PA.	78,000.00	123,760.11
		$ 129,230.57
DISBURSEMENTS:	$ 118,203.86	118,203.86
CASH BALANCE		$ 11,026.71
OUTSTANDING CHECKS		4,569.04
BALANCE OF BANK STATEMENT		$ 15,595.75

SUMMARY

FIRST NATIONAL BANK, WILKES-BARRE, PA.	$ 25,119.10
MINERS SAVINGS BANK, PITTSTON, PA.	6,125.28
WYOMING NATIONAL BANK, WILKES-BARRE, PA.	11,026.71
TOTAL CASH BALANCE IN CHECKING ACCOUNTS, DECEMBER 31, 1966	$ 42,271.09

Respectfully submitted,

Leocadia Donarovich
Treasurer.

Dr. Šimaitis pasiūlė iždininko raportą priimt, Pr. Katilius parėmė. Pasiūlymas priimtas vienbalsiai.

Mrs. Donarovich atkreipė dėmesį į kai kuriuos per eilę metų neiškeistus čekius išduotus mažomis sumomis, išskiriant du, išduotus $250.00 ir $150. sumose. Yra žinių, kad kai kurie asmenys, kuriems čekiai buvo išduoti mažesnėmis sumomis, yra mirę.

Pasvarsčius sutarta, kad vėl būtų daromos pastangos kontaktuoti ir išmokėti didesnių sumų savininkams. Iždininkui pavesta mežesnės sumos pervesti į fondus, kurių sąskaiton čekiai buvo išduoti.

Pirmoji sesija uždaryta 11:40 A.M. pietums.

ANTROJI SESIJA

Antrąją Direktorių Tarybos sesiją prezidentas Šimutis atidarė 1:10 P.M. Dalyvauja visi viršininkai ir direktoriai, kaip ir pirmoje sesijoje. Taipgi dalyvauja viceprezidentas adv. T. E. Mack.

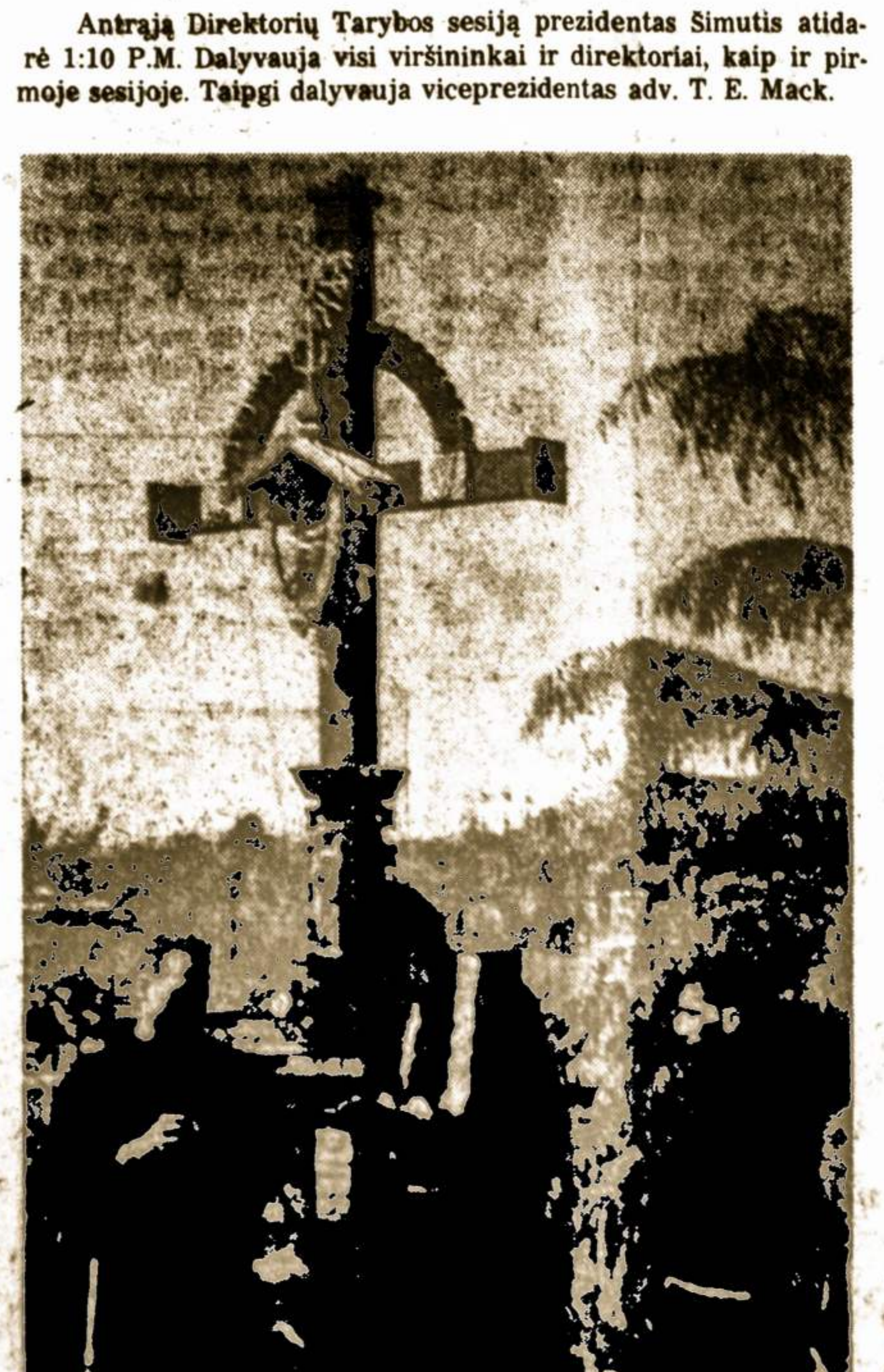

San Louis Rey, Calif., pranciškonų kolegijos vyresnysis T. Patrick O'Connor, O.F.M., šventina pirmąjį lietuvišką kryžių Californijoje pastatytą prie [illegible] dienų. Kolegijoj [illegible] lietuvis klierikas Saulius Vincentas Gumauskas, O.F.M., dalinėja — fot. Vito Accardi.

Prez. Šimutis kviečia raportuoti viceprezidentą.

VICEPREZIDENTO RAPORTAS

Viceprez. adv. Thomas E. Mack žodžiu raportavo apie susirinkimą su aktuaru įvykusį New Yorke, kartu dalyvaujant sekretoriui. Jis plačiau pranešė apie diskusijas išlaidų problemomis, ypatingai apie išlaidas paruošiant dividendo formulas ir kitas išlaidas surištas su dividendo išmokėjimu. Jis komplimentavo aktuarą dėl žinojimo jo biznio. Jis toliau pareiškė: "Kai dividendo klausimas bus svarstomas, V. Kvetkas ir aš vėl kalbėsime ir mudu pasirengę dividento už 1967 metus mokėjimą rekomenduoti".

Dr. Valibus pasiūlė viceprezidento raportą priimti, Mrs. Donarovich parėmė. Pasiūlymas priimtas vienbalsiai.

Prezidentas kviečia raportuoti iždo globėjus.

Raportą perskaitė iždo globėjas Vincas Abromaitis. Iždo globėjas Vito Jucius žodžiu davė paaiškinimų.

IŽDO GLOBĖJŲ RAPORTAS

February 15, 1967

To the Board of Directors of the
Lithuanian Catholic Alliance of America

In compliance with the duties assigned to the Trustees by the Constitution and By-Laws, we met at the Home Office on February 13th, 14th and 15th for an examination of the Supreme Secretary's and Treasurer's records. We examined the period from August 1, 1966 to December 31, 1966.

We checked, in detail, all orders issued for payment by the Home Office and found all in agreement with the cancelled checks. The amounts on the checks further agreed with the Home Office Ledger. We compiled a list of outstanding checks, the amounts of which corresponds with the Treasurer's records.

We further examined income receipts against Home Office and Treasurer's Ledger Books and found all in agreement.

With all of the balances verified, our conclusion corresponds with the Secretary's and Treasurer's records as follows:

Cash Balance as of August 1, 1966		$ 39,285.82
INCOME:		
August	$33,001.57	
September	64,625.46	
October	26,921.77	
November	24,614.90	
December	23,728.43	172,892.13
		$212,177.95
DISBURSEMENTS:		
August	$47,638.29	
September	38,915.38	
October	27,406.44	
November	36,497.88	
December	19,448.87	169,906.86
Cash Balance as of December 31, 1966		$ 42,271.09

The above cash balance plus the amount of outstanding checks agrees with the balances appearing on the First National, Miners and Wyoming National Bank statements.

We also examined Savings and Loan Association Accounts and Minor Beneficiary Accounts.

We further examined the Mortgage Loan Record and found Loan Number 126 in default with payments. We the Trustees recommend to the Board of Directors, that corrective action should be taken on Mortgage loan number 126.

We checked "Garsas" receipts and disbursements ledgers. Balance in ledger agrees with bank statement.

This concluded our examination for the five month period. We wish to thank our Supreme Secretary, Treasurer and office personnel for their kind cooperation during our semi-annual visits.

Respectfully submitted,

William Abromitis, Trustee
Vito A. Yucius, Trustee

Pr. Katilius pasiūlė iždo globėjų raportą priimti, dr. Šimaitis parėmė. Pasiūlymas priimtas vienbalsiai.

Prez. kviečia raportuoti daktarą kvotėją.

DAKTARO KVOTĖJO RAPORTAS

1966 m. spalio mėnesį išegzaminuota: 28 ligonių blankos; 2 nemedikalinės aplikacijos narystei; 2 medikalinės aplikacijos narystei;

1966 m. lapkričio mėn. 45 ligonių blankos; 2 nemedikalinės aplikacijos narystei,

1966 m. gruodžio mėn.: 34 ligonių blankos, 3 nemedikalinės aplikacijos narystei.

DR. A.J. VALIBUS, Dr. Kvotėjas

Adv. Mack teiraujasi apie metodus užtvirtinant pašalpos beneficijų reikalavimus. Tas iššaukė įdomias diskusijas, paaiškinimus duodant dr. Valibui ir sekretoriui Kvetkai.

Pr. Katilius pasiūlė daktaro kvotėjo raportą priimti, prel. Baltusevičius parėmė. Pasiūlymas priimtas vienbalsiai.

DIREKTORIŲ RAPORTAI

Dr. Vl. Šimaitis raportavo žodžių apie jo veiklą Chicagos rajone ir kaip Chicagos apskrities pirmininko. Veikla apėmė surengimą banketo paminėti Susivienijimo 80 metų sukaktį. Jis laiko tą banketą labai sekmingu, kadangi jis davęs progą paskleisti literatūrą dalyvių tarpe. Keli parodė susidomėjimo Susivienijimu apie kurį jie nežinoję anksčiau.

Adv. Mack pasiūlė dir. Šimaičio raportą priimti, Mrs. Donarovich parėmė. Pasiūlymas priimtas vienbalsiai.

(Bus daugiau)

Washington. Birželio 13 prezidentas L. B. Johnson paskyrė negrą Thurgood Marshall JAV aukščiausiojo teismo nariu pasitraukusio teisėjo Tom C. Clark vieton. Tai pirmas negras šios šalies istorijoj paskirtas į tokią vietą.

Chicagoje kuria Liet. Informacijos centrą

1967 m. balandžio 24 d. Tėvų Jėzuitų rezidencijoje Chicagoje, buvo padėtas Lietuvių Informacijos centro kertinis akmuo. Keturių mėnesių planavimas, diskusijos ir posėdžiai virto Lietuvių Informacijos centro kuriamuoju įvykiu. Susirinkusi vadovaujančių bei talentingų žmonių grupė vienbalsiai nutarė bendru bei kūrybingu darbu įgyvendinti Lietuvių Informacijos Centro mintį.

Lietuvių Informacijos Centras — Lithuanian Information Center yra įstaiga, kuri rūpinasi šiais dviem tikslais. Šioje įstaigoje bus taip pat galima lengvai ir graitai gauti informacijų apie Lietuvą. Čia bus renkama visa lietuvių tiek senųjų tiek naujai atvykusių statistika. Visa kas liečia lietuvių kilmės žmones ir lietuvišką veiklą Amerikoje bus klasifikacijos priemonėmis. Čia, pavyzdžiui, bus galima sužinoti kiek Amerikoje yra lietuvių kilmės amerikiečių dėstančių Amerikos universitetuose, jų dėstomą šaką, jų pavardes ir jų adresus.

LIC nėra nauja organizacija ar naujas veiksnys. Ši informacijos įstaiga neturi jokių politinių, organizacinių ar ideologinių pažiūrų. Tikimės, kad ši įstaiga bus prieinama visiems ir kad visos organizacijos, partijos ir institucijos rems LIC. Šioji įstaiga pasitarnaus visų kartų lietuviams.

LIC yra kuriamas ir administruojamas g e r a i atrinktų, kvalifikuotų bei talentingų žmonių, kūrybingai pašvenčiant sa vo brangų laisvalaikį, nes visi šie žmonės yra įsitraukę į savo profesijas ir į plačiąją lietuvišką veiklą. Susilaukus pilno lietuviškos visuomenės pritarimo ir reikiamų finansų, ši įstaiga bus administruojama tos srities profesionalo, kuris apmokamai pilnu laiku joje tarnaus. LIC adresas yra: 5620 S. Claremont Avenue, Chicago, Illinois 60636, telef. (312) REpublic 7-8400.

LIETUVOS ATSTOVAS Tarptautiniam Festivaly

Š. m. gegužės 5-6-7 d.d. Lietuvos Atstovas J. Kajeckas dalyvavo 1967 metų Toledo (Ohio) Tarptautiniame Festivalyje, kurio tikslas buvo švęsti ir puoselėti tarptautinę harmoniją ir susipratimą. Ten jis buvo pakviestas paskambinti "Freedom Bell" Festivalio atidarymo proga ir pasakė kalbą to Festivalio bankete, kuriame dalyvavo ir Toledo mayoras. Vėliau jis buvo pakviestas Toledo lietuvių surengtan priėmiman. Tas iškilmes aprašė "The Blade" 1967.V.6 d. Toledo laikraštis. L.P.W.Ž.

"Kunigas Antanas Milukas"

Jo gyvenimas ir darbai

Parašė **Vladas Mingėla.** Išleista kun. A. Miluko monografijai leisti komiteto.

Knyga turi 384 puslapius, gausiai pąįvairinta nuotraukomis turinčiomis ryšio su kun. A. Miluko gyvenimu ir jo veikla. Velionis yra buvęs LRKSA iždo globėju ir du terminus (1907-1908 m.), dvasios vadu. Daug nusipelnęs lietuvių visuomenei ir tautai kaip rašytojas, kronikierius, laikraščių ir knygų leidėjas, kovotojas už lietuvių tautos teises, už jos laisvę ir nepriklausomybę.

Knygos kaina 7 doleriai.

Galima gauti "Garso" administracijoj, P.O. Box 32 (71-73 So. Washington str.), Wilkes-Barre, Pa. 18703

English Section

"The Story of Lithuania"

Excerpts from the speech by the Hon. Robert P. Griffin, United States Senator to the Lithuanian Independence day celebration in Detroit, Mich.

Lithuania is not just a block of color on a map — Lithuanians are people. They are not part of the Communist empire — and they never will be!

In these days when the Communists seek so skillfully to usurp the term "national liberation"; and to apply it to their own distorted purposes, it is well for us to give renewed emphasis to the fact that it was our own nation, our own America, not the Soviet Union — which has truly been the vanguard of real national liberation. It was this tradition of freedom that inspired the Lithuanian patriots of 1918 m. to proclaim the independence of their nation. It was this tradition that has inspired other movements toward meaningful national liberation that we have witnessed in our own days. Lithuanian people know the real meaning of national liberation because many Lithuanians have lived under both brands: American style and Soviet style.

Surely, if national liberation means anything, it means to extecise of the right of self — determination by a people.

Accomplishments

In 1918 in conformity with this definition, the Lithuanians affirmed their right of self-determination; they established as a reality their national liberation as a nation. More than that, in two decades they reconstructed their nation in a way and to a degree that has provided an example for other nations of the world.

How the Lithuanians accomplished this should be a source of admiration to patriots of all nations who seek fulfillment of true national liberation. What is Lithuania's record?

During those glorious days of independence, the Lithuanians more than fulfilled the requirements of a nation state in the modern world; they committed their nation to the cause of preserving peace; they participated as a member state of the League of Nations. They hoped that their nation could survive the rivalries of great powers and continue to exist as a country pledge to freedom and security.

What the Lithuanians accomplished internationally during two decades of independence is also worthy of the highest commendation. Agriculture, the main occupation of the country, flourished. Industrialization made important strides. Economically, the Lithuanians proved beyond any doubt that they had the will and the capacity to develop and prosper — even though the country was geographically small and though its resources are not abundant.

Lithuanians made remarkable progress in education during this period. In 1920 Lithuania had only 1,500 teachers and 71,000 students in grammar schools. But by 1939, on the eve of the loss of independence, these figures had increased to 5,200 teachers, and 292,000 students. Progress at the high school and university levels was just as remarkable.

The statesmen of the world today would do well to ponder and look to success of Lithuania as an example of what real national liberation can mean. By contrast, what a mockery the Soviet Union and its Communist allies have made of the term "national liberation".

"National liberation" communist style

In their propaganda offensive around the world, Communists claim they are the vanguard of liberation. They seek to convince those who do not know better — that Communism is the sole instrument for the freedom of mankind. This is the message they constantly direct at the emerging peoples of Asia and Africa; this is what they tell the discontented people of Latin America; and this is their argument to the weary confused people of Vietnam.

But Lithuanians know from experience what Communists really mean when they employ these tools of propaganda. They know what "national liberation" means — communist style.

When communism came to Lithuania, it came with one bold thrust; its effects were total. The Soviet Red Army invaded and took over. Aided by native and imported Communists, the Soviet autorities sought for a while to maintain the fiction of democracy through the instrumentality of the Soviet style rigged election. In the background there was terror, intimidation, and the destruction of opposition parties — characteristics that have become almost standard procedure for a communist takeover.

To complete the "liberation" of Lithuania, Soviet - style, the Communists instituted a mass deportation of all persons who might at some future time pose a threat to their control. Former Lithuanian leaders and others in the national elite who were not murdered, were loaded into boxcars and shipped East and dispersed throughout the distant territories of the Soviet Union.

Some "liberation"!

But this is only the beginning of a story that is all too familiar to most of you. After Soviet Red Army took over Lithuania again, the Soviet Government resumed its initial efforts to totally sovietize Lithuania and her people. $

Political control was reasserted ruthlessly. Collectivization of agriculture and socialization of the nation's industry were carried to their ultimate dismal conclusion. Far reaching efforts were put into effect to reshape Lithuanian culture. In the cultutural transformation, the Lithuanian language become a principal target of Soviet Attack. Russian words were introduced into the language with the ultimate goal of corrupting the Lithuanian mind. The teaching of Russian in the schools became virtually mandatory with the objective of reducing Lithuania to a peasant dialect and to elevate the Russian language to a position of high importance.

Freedom of religion was blotted out. And the Soviets reinstituted their program of mass deportations. At the same time, they stimulated emigration from Soviet Russia to Lithuania,thus further reducing the Lithuanian ethnic character of the country.

What is going on in Lithuania is not according to the wishes of the people of Lithuania; it is rather according to the will and direction of the leadership in Moscow.

•

In retelling the story of Lithuania, perhaps we and other free people can understand more clearly what is at stake in Vietnam, and in other parts of the world.

The story of Lithuania should strengthen our commitment to the cause of freedom. We must not neglect our commitment to the principle of self-determination; we cannot fail those in the captive nations who look to us for inspiration and hope. And we must never forget that our own freedom in America will never be wholly secure until the fundamental principle of self determination is a reality for all mankind.

ITALIAN MAGAZIN ON RELIGIOUS PERSECUTION IN LITHUANIA

The discussion about the Catholic-Marxist dialogue in the European press has brought numerous references to the religious persecution in Lithuania. The influential Italian magazine Relazioni, for instance, has published in its February issue an extensive article on the situation of religion in Lithuania, written by a Polish eyewitness who has recently arrived in Italy. Excerpts from the article follow.

"In March of 1962, I was in Kaunas," he writes. One day I found out that the commissar of the cult has ordered the parish priest and the church committee to hand in the keys of the Garrison church in the center of the city of Kaunas. The authorities had decided to use the church for cultural matters . . . The church had to be given over the same day after the evening Mass.

"The day was March 25th, the holiday of Virgin Mary. I entered the church which was filled with faithful. During the Mass, the parish priests distributed all the consecrated wafers, but had not enough of them since the crowds were unexpectedly large."

"After the Mass the parish priest, with tears in his eyes, told the faithful: 'This was our last Mass in this church. The government has decided to turn it into a cultural institution.' Voices of indignation and protest were heard from the crowd. Many broke out in loud sobs. Nobody would leave the church. The faithful began praying and singing hymns. Seeing that the crowd refused to disband, the parish priest was compelled to plead with them: 'Please, leave! If you don't, I will be put before the firing squad.

"Women were kissing the altars, crosses and statues of the saints. I saw with my own eyes how the altars were wet from tears! After a while the crowd left the church. Communist agents appeared immediately, noisily locked the church door, and placed seals on the locks. The image of the buried Savior came to my mind. After the crucification He was shut away in a tomb. And then the henchmen triumphantly closed the door of the crypt and placed seals on them. But faith does not die, then as now, especially if it is as strong as among the Lithuanian people.

"I knew a family in Vilnius", the author continues, "—father, mother and five children. The father was a headmaster of a school and a practicing and deeply believing Catholic. One day he was called before the authorities to explain himself: 'How can you be in charge of a cultural institution, if you attend church? You must chose one or another: either you renounce the church, or out you go from school!'

"The headmaster, head of a large family, did not renounce his faith and continued attending the church. He was dismissed from his position and was forced to take a menial job with small pay in order to protect his family from starvation . . .

Such heroism and sacrifice are demanded from Lithuanians who want to remain faithful to their religion!

"One young man wanted to join the Priests Seminary in Kaunas. The Soviet officials asked him: 'Do you have relatives abroad? Any of your relatives deported? One such relative was found out, and that was enough to shut the door of the Seminary for the young man.

"Another youth had a cousin who was a member of the Communist Party. That was enough for the Communist authorities to reject his' aplication. The youth tried to look for justice as far as Moscow. But the reply from there was negative.

"Such examples from Lithuania," add the editors of Relazioni, can tell very much to those who want to enter into a dialogue with the Marxists."

Elta

ĮSIGYKITE LRKSA ISTORIJĄ!

Kiekvienas sąmoningas lietuvis, kuriam rūpi susipažinti su mūsų pirmųjų ateivių vargais ir rūpesčiais, su pirmųjų draugijų, organizacijų ir parapijų steigimu, su mūsų Susivienijimo praeičia, darbais ir nuopelnais religinėje, fraternalinėje, tautinėje ir kultūrinėje srityse, turėtų įsigyti.

dr. Antano Kučo parašyta

LIET. ROMOS KATALIKŲ SUSIVIENIJIMO ISTORIJĄ

Kaina $3.00

Užsisakant kreipkitės į

P. O. Box 32 (71-73 S. Washington St.), Wilkes-Barre, Pa. 18703

MEŠKIUKAS RUDNOSIUKAS

Gražūs Vytės Nemunėlio eilėraščiai ir patrauklios V. S. Stančikaitės iliustracijos vaikams ir jaunimui. Išspausdinta geram popiery. Trečioji laida. Išleista "Lietuvių Dienų" leidyklos 1966 m.

Kaina $3.00.

Galima įsigyti "Garso" administracijoj: P. O. Box 32 (71-73 So. Washington str.), Wilkes Barre, Pa. 18703.

LITHUANIAN CATHOLIC CLERGY TODAY

Some five million Roman Catholics live in the Soviet Union today (total population over 230 million). The majority of Catholics are non-Russians and live mainly in the western part of the present Soviet territory. Lithuanians in their Soviet-occupied homeland form the largest group numerically, and Lithuania is almost 85 per cent Catholic. If one adds the basically Catholic East Latvia, it becomes apparent that the southern Baltic area today represents the center of Catholic life in the Soviet-held territory.

Balts — Important Issue in Vatican-Moscow Talks

In many Moscow-Vatican negotiations, therefore, the Baltic question will inevitably be on the agenda. When Lithuania regained its independence in 1918, it became, and so did Latvia, an independent church province. The Soviet occupation of 1940 has merely suspended that statehood. The then valid concordats were unilaterally abrogated by the Soviet Union, but the Vatican refused to recognize that state of affairs.

Lithuanian Priests in the World

The organ of the Lithuanian World Community, Pasaulio **Lietuvis** (The Lithuanian of the World, Cleveland, No. 25), has recently published data on the Lithuanian Catholic clergy in the entire world. The statistics came mainly from private sources but can be considered as reliable.

At the end of 1965, there were 1.663 Catholic priests of Lithuanian descent. 935 of them were active in Europe: 864 in Lithuania; 33 in Italy; 22 in West Germany.

643 Lithuanian priests reside in North America: 611 in the United States and 30 in Canada. South America is the home of 56 Lithuanian priests (20 in Brazil, 14 in Argentina, etc.), while 29 priests reside in other continents.

The above figures do not include the members of Lithuanians in monastic orders (in 1940 there were 950 nuns in 85 convents and 580 monks, including 168 priests, in Lithuania alone).

Number of Priests in Lithuania Diminishes

The number of priests in present day Lithuania (864) may seem extremely high (it encompasses many who are prevented from exercising their duties or are active outside the country). It must be noted here that before the war there were over 1,500 priests in Lithuania.

2,5 Million Catholics — One Bishop

The church province of Lithuania consists of the Archdiocese of Kaunas, which embraces the four bishoprics of Kaišiadorys, Panevežys, Vilkaviškis and Telšiai (including the "Praelatura Nullius Klaipeda"), and parts of the archdiocese of Vilnius. The Catholic population of that region is ca. 2.5 million. Three archbishops and nine bishops were active here in 1940, today only one bishop remains.

Msgr. Juozas Matulaitis-Labukas, 73, titular bishop of Mopta (b. 1894; cons. as priest 1918; bishop since 1965), now the Apostolic Administrator of the Archbishopric Kaunas and of the diocese of Vilkaviškis.

Two more bishops are at present in Lithuania, but are prevented by Soviet authorities in the exercise of their duties:

Msgr. Julijonas Steponavičius, 56, titular bishop of Antarado (b. 1911, cons. as priest 1938; bishop since 1955), Apostolic Administrator of the Archbishopric Vilnius and of the diocese of Panevežys.

Msgr. Vincentas Sladkevicius, 47, titular bishop of Abora (b. 1920, cons. as priest 1944; bishop since 1957), Apostolic Administrator of the bishopric of Kaisiadorys.

Last year saw the death of the Bishop of Telsiai Petras Maželis, at the age of 72 (b. 1894; cons. as priest 1923; bishop since 1955) who was not able to perform his duties because of illness.

Bishops in Exile

Two more bishops are at present in exile and active in the religious life of the refugees:

Msgr. Vincent Brizgys, 64, titular bishop of Bosona and auxilliary bishop of the archbishopric of Kaunas (b. 1903; cons. as priest 1927; bishop since 1940), residing in USA.

Msgr. Pranciškus Brazys, MIC, 52, titular bishop of Zella and bishop for the Lithuanian refugees in West Europe (b. 1915; cons. as priest 1942; bishop since 1965), residing in W. Germany.

One may also add here Charles Alexander Salatka, an American Lithuanian titular bishop of Cariana and auxilliary bishop of Grand Rapids (b. 1918; cons. as priest 1945; bishop since 1962).

The church province of Latvia is composed of the diocese of Riga and of the diocese of Liepaja, with over 566 thousand Catholics. The only functioning bishop is Msgr. Julians Vaivods, 72. **Elta.**

27th ANNIVERSARY OF SOVIET RUSSIAN OCCUPATION

June is the month of two solemn anniversaries for Lithuanians at home and abroad.

On June 15, 1940, following an ultimatum presented at midnight, Soviet armies poured into Lithuania and extinguished the country's freedom and independence. A year later on June 14-21, 1941, the Soviets unleashed mass terror, costing some 5,000 lives, and deported 35,000 Lithuanian men, women and children to Siberia — the first in a series of mass deportations which, together with terror inside Lithuania, had affected some 400,000 people by 1952. A large part of them perished under the inhuman conditions of Soviet slave labor camps, Arctic cold, disease, and starvation.

Ever since 1940 the Kremlin has been doing its utmost to draw a veil of legality over its crimes in Lithuania. Yet the very root of the Soviet occupation of Lithuania — the secret agreements between the Nazis and Moscow of August 23 and September 28, 1939 (Molotov-Ribgentrop Pact) — is conveniently ignored by Soviet propagandists and "historians". The main argument of Moscow is that Russian Communist rule is beneficial to Lithuania and that the status quo there is sealed anyway.

Have the Soviets succeded in convincing the Lithuanian people and world public opinion that Russian imperialism is permanently entrenched in Lithuania, Latvia and Estonia? The almost daily complaints of the Communist controlled press about "bourgeois nationalism" in Lithuania indicate that this success has been denied to Moscow.

Today, 27 years after the Soviet aggression and occupation, the cause of Lithuania's liberty is as alive as ever. **Elta**

The Making of a Man

It is not what men eat but what they digest that makes them strong; not what we gain, but what we save that makes us rich; not what we read, but what we remember that makes us learn; and not what we preach, but what we practice that makes us Christians.

-Francis Bacon

Three new operas are slated for production in Lithuania this year. Subjects: German concentration camps; the troubles of Lithuanian refugees; and the heroic endeavors of the Communist youths during the time of World War II.

Two Lithuanians have emerged as long-distance running champions in the spring track meets in Moscow: I. Juozaitis (1000 meters for women), K. Orentas (5000 meters for men.).

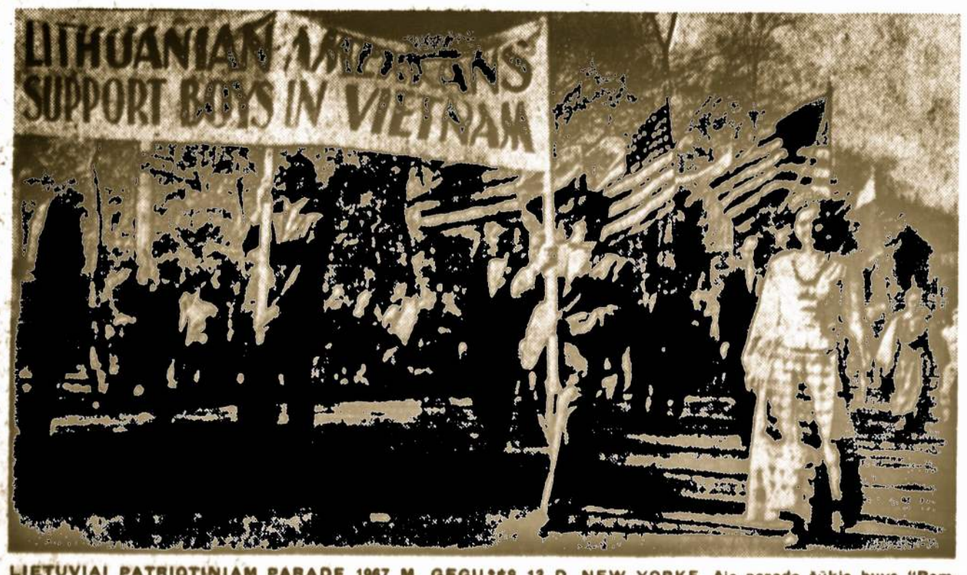

LIETUVIAI PATRIOTINIAM PARADE 1967 M. GEGUŽĖS 13 D. NEW YORKE. Šio parado šūkis buvo "Remkime mūsų vyrus Vietname". Nors paradas buvo paskubomis suorganizuotas, vis tik jame dalyvavo apie šimtas tūkstančių asmenų, tarp jų apie penki šimtai lietuvių su Amerikos ir Lietuvos vėliavomis, taipgi su patraukliais plakatais.

Nuotr. V. Maželio

Helping others—do it

"If there is anything I can do, be sure to let me know."

How many times have you said this when sickness or trouble visited a neighbor's home? Or how many times has someone said it to you?

Instead of making the words an empty gesture, why not really pitch in and "do something" when we see the need? And why not take advantage of our friends' offer and suggest something that we should like to have them do?

Last summer, I found my next-door neighbor canning far more string beans than I believed her small family could consume. "I have a friend in the hospital", she explained, "and I know she won't be able to do any canning from her garden this year. So when I can my own fruit and vegetables, I just put up a few extra for her."

How much better this was than the hackneyed and unfinished sentence, "If there is anythig I can do—"

Recently a visitor from a distance told me of her pleasant experience upon returning from a siege in the hospital. A neighbor, she said, appeared at the kitchen door with an apron over her arm. I did not have much to do at home today", she explained, "and so I' am giving the day to you. Just tell me what you would like to have me do."

"It didn't take me long to tell her," my friend said . . .

A few years ago, when my father died, our family was invited to a neighbor's home for supper on the evening of the day that we had to make final funeral arrangements. any sort of sociability was impossible, we felt, and hoped that our neighbor understood when we told her so.

How well she understood was proved when we returned from our sad mission to find the company supper, complete even to cream for the coffee, set out upon our own dining table with a little note of love and sympathy from the tactful neighbor who had left before we returned so that we might have the evening alone.

Remembering these incidents, I wonder why more of us do not take a leaf from the book of these thoughtful individuals? Instead of saying, "If there is anything I can do—why dont we just find something to do and then do it?

Heart decease—leading cause of death

Heart disease is by far the leading cause of death among insured persons, just as it is in the general population, accordint to statisticians of Metropolitan Life. And in both classes, arteriosclerotic heart disease — mainly coronary — continues as the chief killer. However, the cardiac death rate is substantically higher for the general population —by about an eighth for males and nearly a fifth for females.

In 1964-65 the last period for which figures are available, 337 per 100,000 insured males died of heart disease among standard ordinary policyholders of Metropolitan. Of these deaths, 86% were reported to be due to arteriosclerotic disease. Among insured females the cardiac death rate was 173 per 100,0 0 0, with arteriosclerotic heart disease accounting for 72%.

Among males in the U. S. population in 1964 there were 375 heart disease deaths per 100,000, with 81% attributed to arteriosclerotic heart disease. Among females in the general population, the cardiac death rate was 201 per 100,000, 71% ascribed to arteriosclerotic heart disease. **F. M.**

Sen. S. M. Young proposal

A proposal has been made by Sen. Stephen M. Young (D. Ohio) that the Federal government assume the responsibility for the regulation of insurance and that the McCarran Act which affirms state control of insurance regulations berepealed. The Senator charged that the states have "not adequately performed their responsibility to regulate insurance companies in the best interests of the public", and told the senate that a division of insurance should be established within the Commerce Department. He said the division should have the authority to regulate the business of insurance "including such areas as rates, contracts (and) advertising . . ."

The McCarran Act was passed in 1945 following the Supreme Court decision in the Southeastern Underwriters case that placed insurance business under the jurisdiction of federal antitrust laws. Since then, however, Sen. Young said the argument that regulation and taxation of the insurance industry by the states has lost merit. **F.m.**

S. Butautas važiuoja Kubon. Taip sakoma Vilniuje leidžiamo lenkiško dienraščio žinutės antraštėje (Cz. Szt., geg. 30) Žinutėje pranešama, kad Stasys Butautas, pasižymėjęs krepšininkas, vėliau treneris, gavęs iš Kubos kvietimą užimti dėstytojo vietą Kubos kūno kultūros institute ir treniruoti valstybinę komandą.

Lietuvių pranciškonų kultūrinei veiklai tęsti reikalingas jaunimas.
Pranciškonai nuoširdžiai kviečia lietuvius jaunuolius tapti šv. Pranciškaus Asyžiečio sekėjais.
Dvasinės veiklos dirva labai plati.
Jaunuoliai priimami klierikais ir broliais. Visiems yra teikiama proga siekti mokslo.
Norint informacijų, rašoma šiuo adresu:

Provincial Superior
Franciscan Monastery
Kennebunkport, Maine
04046

Young Lithuanian pianist scores in London

Antanas Smetona, grandson of the last President of Independent Lithuania, made a triumphant debut in London as a concert pianist.

"There was grandeur in everything that Antanas Smetona was playing last night," wrote the **Daily Telegraph** (19 April 1967). "This Lithuaian pianist, making his debut in London, kept his audience alert by the virtue of the splendid music he was playing and even more by the ease with which he played it.

The Times of London joined in this appraisal by remarking on Smetona's "strong rhythmic sense and the excellence of his keyboard technique." **E.**

The Lithuanian women's handball team, Žalgiris, won the European championship in Bratislava by defeating last year's champion, SK Leipzig, on April 2nd.

Auksinė Žemaičių sukaktis

Scranton, Pa. Įžymūs LRKSA 30 kuopos ir bendrai Scrantų lietuviai veikėjai Stasys ir Klementina (Baltrušaitytė) Žemaičiai, gyv. 1419 N. Main Av. Scranton, Pa. mini auksinę vedybinę sukaktį.

Juodu sutuokė a.a. kunigas Kuras 1917 m. birželio mėn. 26 d. šv. Juozapo bažnyčioje, Scranton, Pa.

Auksinės sukakties paminėjimas įvyks sekmadienį, birželio 25. 10:30 ryte šv. Juozapo bažnyčioje sukaktuvininkų intencija bus iškilmingos Mišios, o po pamaldų (1 P.M.) Weldwood Lounge patalpose, prie Carbondale Highway, tarp Scranton ir Eynon įvyks iškilmingas banketas, kurio ruoša rūpinasi sūnus kunigas, dukterys ir kiti artimieji.

Stasys Žemaitis yra kilęs iš Garliavos parapijos. Jis yra ilgametis 30 kuopos vicepirmininkas ir LRKSA 5-tos apskrities vicepirmininkas. Klem. Žemaitienė yra gimusi, užaugusi ir visą gyvenimą praleidusi Scrantone.

Žemaičiai išaugino pavyzdingą šeimą. Sūnus kunigas Vytautas F. Žemaitis yra dabartinis Sugar Notch šv. Petro ir Povilo parapijos klebonas; duktė—Jėzaus Nukryž. Seserų vienuolyno motina generalė —M. Elzbieta, C.J.C.; duktė Leokadija Donarovich ilgametė 30 kuopos finansų sekretorė, kelis terminus buvo Susiv. iždo globėja, o 1966 metų seime išrinkta Susiv. iždininke. Žemaičiai taipgi turi anūkę Mary Elizabeth ir anūką Dovydą.

Auksinės sukakties proga Stasiui ir Klementinai Žemaičiams linkime viso geriausio!

MIRĖ PULK. ALEKSANDRAS ANDRIUŠAITIS

Syracuse, N. Y. Gegužės 25 mirė pulkininkas Aleksandras Andriušaitis. Palaidotas gegužė 29 Chicagoje.

Buvo gimęs Petrapily, Rusijoje. Karo mokyklą baigė Lietuvoje 1923 m., lankė Aukštuosius Karininkų kursus, o 1930 m. baigė generalinio štabo akademija Čekoslovakijoj.

Į JAV-tybes atvyko 1949 m. Nuo 1951 m. dėstė rusų kalbą Syracuse universitete.

Velionis pergyveno žiaurius persekiojimus ir bolševikų ir nacių.

JURGIO MARINO ĮPĖDINIAMS

Šių metų balandžio mėn. Brooklyne miręs Jurgis Marinas, Amerikoje žinomas kaip George Marin, testamentu yra užrašęs savo giminaičiams nuo penkių šimtų iki kelių tūkstančių dolerių kiekvienam. Tarpe visos eilės paminėtų yra ir tokių, kurių adresai šiuo metu nežinomi, būtent: broliai Juozas ir Pranas Marinai; brolio Jono Marino vaikai; sesers Antaninos Neverdauskienės vaikai, kurių tarpe minima duktė vienuolė, esanti vienam Šveicarijos vienuolyne; sesuo Marcelė Milašauskienė arba jos vaikai.

Ieškomieji arba apie juos žinantieji malonėkite rašyti Consulate General of Lithuania, 41 W. 82 Street, New York, N. Y. 10024.

Trying to rest after a hard day, poor father was being annoyed by an endless stream of questions from Willie.

"What did you do all day at your office, Daddy?"

"Nothing!" shouted father.

After a thoughtful pause, Willie asked, "Dad, how do you know when your're through?"

LIETUVIŲ DIENA

Sekmadienį, Biželio-June 25

ELMHURST, PENNA.

VISAS PELNAS — SENELIAMS NAUJŲ PATALPŲ FONDUI

Dabartinės senelių priglaudos patalpos pašventintos 1962 m. rugsėjo 22 d.; priedinių 52 kambarių statyba prasidės šių metų liepos mėnesį.

RENGĖJAI TURĖS STANDAS SU SKANIAIS VALGIAIS IR GĖRIMAIS, TAIPGI STANDAS SU ĮVAIRIAIS LOŠIAIS IR DOVANOMIS

VISUOMENĖ KVIEČIAMA DALYVAUTI IR NUOŠIRDŽIAI PAREMTI KILNŲ DARBĄ.

Mirė Antanina Krušinskienė

Woodhaven, N.Y. Š. m. gegužės 29 mirė ilgametė LRKSA 134 kuopos narė Antanina Krušinskienė, gyv. 9485 85 Av. Woodhaven, N.Y.

Palaidota ketvirtadienį, birželio 1, iš Brooklyno Angelų Karalienės bažnyčios šv. Jono kapinėse.

Iškilmingas Mišias atlaikė klebonas kun. J. Aleksiūnas, asistuojant kun. Longinui Jankui ir kun. A. Kardui. Prie kitų altorių Mišias atlaikė prel. J. Balkūnas ir kun. V. Pikturna. Per Mišias solo giedojo Lionė Juodytė.

Liūdesy paliko įžymų visuomenininką, buvusį Liet. Katalikų Susivienijimo iždo globėją, sekretorių, viceprezidentą, prezidentą ir dabartinį 134 kuopos sekretorių Kazimierą Krušinską. Taipgi paliko dukteris Teresę ir Antaniną; anūkes Teresę, Anitą ir Barborą.

Velionė buvo kilusi iš Kėdainių, į šią šalį atvyko 1901 m.

Kaziui Krušinskui, dukterim, anūkėm ir visiem artimiem pareiškiame giliausią užuojautą!

PRANEŠIMAS 11 ir 91 KUOPŲ NARIAMS

Waterbury, Conn. Liepos ir rugpiūčio mėnesiais susirinkimų nebus, bet rugsėjo (September) 10 susirinkimai vėl prasidės.

Raginam visus narius prirašyti savo šeimos narius, taipgi kalbinti savo gimines, draugus ir pažįstamus rašytis į Lietuvių Katalikų Susivienijimą. Kurie žinote asmenis be apdraudos praneškit jų vardus kuopų sekretorei arba kitam valdybos nariui. Jie gaus geriausią informaciją apie kelių rūšių apdraudą.

Visos ir visi į naujų narių verbavimo darbą.

Linksmos ir saugios vasaros visiems! **E.V.**

Senas vyras: "Morta, Morta, greičiau uždek lempą, aš manau, kad aš jau miršta . . .

Žmona: "Ak tu, senas laidoke! Šviesą deginti! Mirti gali ir tamsoje!"

LRKSA mirusieji nariai

A. a. Pranas Kairevičius, 200 kp., gyv. 47 Wakema n ave., Newark, N.J., mirė balandžio 28, palaidotas gegužės 1 St. Gertrude kapinėse, Rahway, N. J.

A. a. Liudvika Grigienė, 245 kp., 6 Hmetio str., Schenectady, N.Y. mirė gegužio 7, palaidota gegužės 10 Holy Cross kapinėse.

A. a. Kazimiera Klevickienė, 22 kp., 4311 Sheridan Rd., Kenosha, Wisc., mirė balandžio 13, palaidota balandžio 17 St. George kapinėse.

A. a. Rozalija Ligmalienė, 21 kp., D street, So. Boston, Mass. mirė gegužio 2, palaidota gegužio 5 New Calvary kapinėse.

A. a. Carl Zvaliauskas, 83 kp., 420 Deacon Str. Scranton, Pa., mirė gegužio 9, palaidotas gegužio 12 iš šv. Juozapo bažnyčios parap. kapinėse, Throop, Pa.

A. a. Antanas Karpavičius, 230 kp., 108 Dupont Str., Detroit, Mich., mirė balandžio 19, palaidotas balandžio 22 Holy Cross kapinėse.

A. a. Regina Grigoravičienė, 103 kp., 54 Herald str., Rochester, N.Y., mirė balandžio 29, palaidota gegužio 2 Holy Sepulchre kapinėse.

A. a. Petronė Kubilienė, 130 kp., 104 So. Main Str., St. Clair, Pa., mirė gegužio 11, palaidota gegužio 15 šv. Kazimiero kapinėse, Port Carbon. Pa.

A. a. Joseph B. Lasko, 270 kp., 2 Milford str., Binghamton, N.Y., mirė gegužio 1, palaidotas gegužio 5, Calvary kapinėse, Johnson City, N.Y.

The Vilnius Boys Choir Ažuoliukas (Little Oak) is gaining a growing reputation in the Baltic countries and in Soviet Russia. The last and most ambitious project of the choir is J. S. Bach's cantata Magnificat, never before performed in the Soviet Union.

Parama religinei šalpai

Lietuvių Katalikų Religinės Šalpos valdybos pranešimai parodo, kad kenčianti Lietuvos Bažnyčia ir tikintieji sušlaukia Amerikos lietuvių parapijų klebonų, asistentų ir parapiečių nuoširdaus atjautimo ir paramos.

Waterbury, Conn. Šv. Juozapo parapijoj, kur klebonauja kun. A. Gradeckas, surinkta $625.72.

Dayton, Ohio, Šv. Kryžiaus parapijoje, kur klebonauja LK RŠ direktorius kun. Kl. T. Norbutas, surinkta -385.46.

Prel. M. Kemėžio pastangomis gautas Newarko arkivyskupo sutikimas visose lietuvių parapijose pravesti rinkliavas religinei šalpai. Paties prelato M. Kemėžio Elizabeth, N. J., šv. Petro ir Povilo parapijoje surinkta $351.00. Klebonui čia talkininkavo kun. V. Svirnelis, kun. J. Pragulbickas ir kun. Vl. Karalevičius.

LKRŠ valdyba už tokią nuoširdžia paramą minėtiem klebonam ir visiem geradariam pareiškia gilią padėką ir pagarbą.

LKS 3 KP. NARIŲ DĖMESIUI

Elizabeth, N.J. Mirus ilgamečiam 3 kuopos sekretoriui Juozui Matuzai, sekretoriaus pareigas perėmė kitas kp. veteranas Antanas Kantrimas, 217 Inslee Place, Elizabeth, N. J. Reikalui esant, kreipkitės į naują sekretorių.

Boston. Gegužio 26 paskelbta, kad audros Atlantiko pajūriuose sunaikino apie šimtą mažų laivų ir valčių.

Pirmyn į kovą! — Taip C. S. Monitor ironizuoja Kosygino paramą Nasseriui

WYOMING KLONIO ŽINIOS

Šaunus apskrities išvažiavimas

Sekmadienį, gegužio 28-tą, Sans Souci parke įvyko metinis LKS 5-tos Penna apskrities išvažiavimas.

Diena pasitaikė graži, tai ir publikos suplaukė gan apsčiai.

Gyviausias judėjimas ėjo prie rengėjų standos, kur galėjo numalšinti troškulį, o išalkę — pasisotinti skaniu kugeliu, lietuviškais sūriais ir naminės gamybos dėšromis.

Išvažiavime matėsi apsčiai Susivienijimo veikėjų veteranų.

Prie rengėjų standos uoliai darbavosi patys apskrities viršininkai, būtent, pirm. Adolfas Norvaiša, sekretorė Elena Mensiskaitė, iždininkė Veronika Radzevičiūtė, vicepirm. Stasys Žemaitis, iždo globėjai Vincas Liutkauskas ir Ona Česnulevičiūtė; jų padėjėjais buvo Vincas ir Ona Pakropiai, Marialena Gorecki, James Stadulis, Jonas Liutkauskas ir Albertas Barzilauskas.

Bendrai įmant, išvažiavimas visais atžvilgiais buvo sėkmingas. Apskrities valdyba su savo padėjėjais uoliai pasidarbavo, kad toks sekmingumas būtų patikrintas.

Vincas V. Šerkšnas baigė akademiją

LKS 222 kuopos narys Vincas V. Šerkšnas — Wm. W. Sharkness užbaigė West Point militarinę akademiją ir birželio 7-tą per iškilmingas išleistuves gavo leitenanto diplomą.

Leitenantas Šerkšnas yra sūnus Vinco ir Genovaitės Šerkšnų gyvenančių 55½ Penn St., Kingston, Pa. Kingstono aukštesniąją mokyklą jis užbaigė 1963 metais.

Visa Šerkšnų šeimą priklauso prie LKS. Leitenantas V.V. S. gimė 1945 metais balandžio 4 d., o į Susivienijimą buvo įrašytas tų pačių metų rugpiūčio 1 d.

Leit. Šerkšnui linkime geriausių sekmių pasirinktoje militarinėje tarnyboje!

Pagerbė kunigą Ant. G. Ežerskį

Sekmadienį, birželio 7-tą, Paradise salėje, Parsons, Miners Mills Šv. Pranciškaus parapija pagerbė savo ilgametį kleboną ir daug šiai parapijai nusipelnusį kun. Antaną G. Ežerskį. Pagerbimas buvo surengtas sąrysy su jo 87-ju gimtadieniu.

Invokaciją ir maldą sukalbėjo kun. Jurgis M. Truskauskas.

Programą išpildė jaunosios kartos atstovai —klierikas Walter J. Naujalis, Jr., Bernardas Noreika — programos vedėjas; dovaną įteikė Anth. Spagnola; sveikino Marilyn Naujalytė, kiti programos dalyviai — Elaine Slabinski, Jonas Kozerskis, Jr. Elaine Montvila ir Robert Stack.

Parapijos choras palinksmino dainomis.

Kun. A. G. Ežerskis gimė 1880 metais birželio 1 d., Stulgių parapijoj, Raseinių apskr., Lietuvoje. Į Ameriką atvyko 1899 metais gegužio 14 d. Užbaigus Šv. Marijos kunigų seminariją Cinncinati, Ohio, kunigu buvo įšvęstas 1908 m. birželio 13 d., Chicagoje. Įšventė vyskupas Quigley. Pastoracinį darbą yra dirbęs Chicagoje, Cicero, Ill; Eynon, Pa., Forest City, Pa., o nuo 1929 metų lapkričio 20 darbuojasi Šv. Pranciškaus parapijoje Miners Mills.

Kun. A. G. Ežerskis yra vienas iš seniausių LKS narių, jis taipgi yra nuoširdus lietuvis patriotas.

Metinių proga linkime viso geriausio!

Nauji kunigų paskyrimai

Scrantų vyskupo J. Carrol McCormick patvarkymų, vėl padaryta visa eilė kunigų permainų.

Ilgametis Wilkes Barre Šv. Trejybės parapijos klebonas, buves L. K. Susivienijimo dvasios vadas ir garbės narys, kunigas Juozas K. Miliauskas, prašant vyskupo, paskirtas klebonu emeritu, o parapijos administratorium paskirtas kun. Juozas J. Akulionis.

Admin. kun. J. J. Akulionis yra gimęs 1930 m. vasario 21, Duryea, Pa. Užbaigęs vietines mokyklas, lankė šv. Bonaventūro universitetą ir Christ the King seminariją, St. Bonaventure, N.Y. Kunigu įšventė vyskupas Hannan 1956 m. gegužės 26 šv. Petro katedroje, Scranton. Asistentu yra buvęs St. Ann's parapijoj, Tobyhanna, St. Gabriel's, Hazleton, Šv. Juozapo par., Scranton, ir šv. Trejybės par. Wilkes Barre.

— Sekmadienį, gegužio 21, 7:00 v.v. Švč. Trejybės parapijos bažnyčioje įvyko gražios P-lės Švenčiausios statulos vainikavimo iškilmės. Dalyvavo daug vaikų, jaunimo ir augusių.

— Gegužio 14 šv. Trejybės bažnyčioje pravesta rinkliava Lietuvos katalikų šalpai. Iš viso surinkta $229.93. Klebonas kun. J. K. Miliauskas dėkoja visiems už aukas.

— Wilkes Barre šv. Trejybės parapijos šv. Vardo draugija turėjo vištienos vakarienę šeštadienį, gegužio 27, parapijos svetainėje.

Advokatas Thomas E. Mack gavo nominaciją

Gegužio 16 pirminiuose balsavimuose LKS viceprezidentas, dabartinis Luzerne apskrities prokuroras — District Attorney — advokatas Thomas E. Mack laimėjo nominaciją apskrities teisėjo (Judge Court of Common Pleas) vieton.

Iš 7 kandidatų į dviejų renkamų teisėjų vietas adv. Mack surinko patį aukščiausią skaičių balsų.

Dabar adv. Mack rėmėjai pasiruošia galutiniams balsavimams, kurie įvyks šių metų lapkričio 7.

Beje, yra ir daugiau lietuvių laimėjusių nominacijas.

LKS 114 kp. narys Vincas Matikevičius demokratų sąrašu išnominuotas Nanticoke miesto mokyklų direktoriaus vieton.

Thomas J. Tamelis demokratų sąrašu išnominuotas Wilkes Barre miesto mokyklų direktoriaus vieton.

Danielius Stadulis demokratų sąrašu laimėjo nominaciją Hanover Township taikos teisėjo-justice of the peace — vieton.

Dar keli lietuviai yra laimėję nominacijas į mažesnių miestelių ofisus.

LANKĖSI

Gegužės 31 ir birželio 1 d. Susiv. centro įstaigoje lankėsi 101 kuopos finansų sekretorius Henrikas Malinauskas iš Chicago, Ill. Jis buvo atvykęs į Norman Tomchak įšventinimo į kunigus ir jo primicijų iškilmes.

Beje, H. Malinauskas apie 10 metų yra dirbęs Susiv. įstaigoje, tad šiame rajone jis turi apščiai draugų ir pažįstamų, kuriuos jis stangėsi atlankyti. Dabar H. M. darbuojasi banke Chicagoje, eina atsakingas pareikas ir siekia aukštesnių mokslų.

Šv. Onos parapijos žinutės

— Š. M. balandžio 7 Šv. Onos parapijos klebonas kun. V. A. Simkonis vėl atmokėjo -5000.00 parapijos skolos, užtrauktos naujos bažnyčios statybos reikalams. Dar liko atmokėti $5,000.00. Tokia pažanga džiaugiasi klebonas, asistentas kun. L. J. Sabalis ir visi parapiečiai.

— Sekmadienį, gegužio 7, parapijos choras turėjo pramogą parapijos svetainėje. Chorui vadovauja varg. muzikas Jokubas Varaitis.

— **Metinis parapijos festivalas** įvyks liepos 27, 28 ir 29 dienomis parapijos kieme. Klebonas ragina rėmėjus padaryti šių metų festivalą vienu iš sėkmingiausių.

— Galutinis raportas, paskelbtas biuleteny, parodo, kad šv. Onos parapija King's kolegijos ekspansijos programos fondui sukėlė 1,415,00. Klebonas kun. V.A. Simkonis nuoširdžiai dėkoja visiem aukotojam.

— Sugar Notch šv. Petro ir Povilo parapijos metinis piknikas įvyks liepos 20, 21 ir 22 dienomis parapijos aikštėje. Generalinis rengimo komitetas ir komisijos darbuojasi, kad piknikas gerai pasisektų. Šioje parapijoje klebonauja kun. V. F. Žemaitis, kurs yra pikniko rengimo komiteto garbės pirmininkas.

Į METINĮ SESELIŲ PIKNIKĄ ELMHURSTE, PENNA.

PIKNIKO RENGIMO KOMITETAS: pirmoj eilėj, iš kairės dešinėn, sėdi Dom. Gedminas—iždininkas; Thomas Drula—generalinis pirmininkas; prelatas Jonas F. Baltusevičius-Boll—šv. Marijos Vilos direktorius, rengimo komiteto garbės pirmininkas; Al. Miller—vicepirmininkas; Mrs. R. Hanlon—sekretorė; antroj eilėj: Stan Skrec—konstrukcijos tvarkytojas; John Rice—žaidimų, Ben. Brenša—palinksminimų, ir Jurgis Sadauskas—reikmenų tvarkytojas.

Jėzaus Nukryžiuoto Seserys kasmet Elmhurste prie gražaus ežerėlio rengia metinį pikniką.

Šiemet toks piknikas įvyks birželio 25 d. (sekmadienį). Visi lietuviai yra kviečiami dalyvauti ir paremti Seselių kilnius darbus Elmhurste. Jos turi globoti daug lietuvių senelių iš arti ir toli.

Kaip kiekvienais metais, taip ir šį kartą, čia bus įvairių lošimų, su vertingomis dovanomis, standos su įvariais valgiais ir gaivinančiais gėrimais. Kai kurios parapijos eidamos seselėms į pagalbą turės savo standas.

Visas pikniko pelnas skiriamas naujojo slaugymo namo (nursing home) reikalams, kad galėtų priimti daugiau senukų ligonių.

Prel. J. F. Baltusevičius, šv. Mykolo parapijos klebonas, daug darbo ir rūpesčio įdeda į šį pikniką. Į talką ateina ir jo geri parapiečiai.

Neužmirškite! Visi į Elmhurstą birželio 25-tą.

Sesuo M. Amadeus

MIRUSIEJI

A. a. Antanina Piešaitienė, gyv. 59 Olive str., Lee Park, mirė gegužio 9; pašarvota buvo direktoriaus Franko įstaigoje, Wilkes Barre; palaidota gegužio 11 iš Lyndwoodo šv. Kazimiero bažnyčios St. Mary's kapinėse. Velionė buvo gimus Lietuvoje. Paskutinius kelis metus praleido Valley Crest ligoninėje.

A. a. Adolfas Strimas, 125 Custer str., Wilkes Barre, mirė gegužio 13; pašarvotas buvo direktoriaus Leagaus įstaigoje; palaidotas gegužio 17 iš Švč. Trejybės bažnyčios St. Mary's kapinėse, Hanover Township. Velionis buvo gimęs Wilkes Barre. Paliko žmoną, sūnų, 2 anūkus, brolį ir 3 seseris.

A. a. Juozas B. Virbalis, 54 m., gyv. 417 E. Main Str., Plymouth, mirė gegužio 19 Mercy ligoninėje. Pašarvotas buvo direktorių Maslauskų įstaigoje. Palaidotas trečiadienį, gegužio 24, iš Lyndwoodo šv. Kazimiero bažnyčios St. Mary'z kapinėse, Hanover Township. Velionis buvo gimęs 1912 m. gruodžio 12, Old Forge, Pa. Plymouthe apsigyveno 40 metų atgal, čia jis užbaigė aukštesniąją mokyklą. Antrojo pasaulinio karo veteranas. Apie 20 metų su broliu Antanu vedė taverno biznį. Priklausė prie LRKSA 111 kuopos. Paliko žmoną, dukterį, motiną, patėvį, brolius Antaną ir Joną ir du anūkus.

A. a. Marijona Selskienė, gyv. 122 Lackawanna ave., Duryea, Pa., mirė gegužio 20; palaidota gegužio 24 iš šv. Juozapo bažnyčios parapijos kapinėse. Velionė buvo gimusi Lietuvoje, Duryea miestely išgyveno 60 metų. Paliko 3 dukteris, 2 sūnus, 9 anūkus ir 2 proanūkus.

A. a. Juozas Stankevičius, 146 Walnut str., Plymouth, mirė gegužio 24 palaidotas gegužio 26 iš Lyndwoodo šv. Kazimiero bažnyčios parapijos kapinėse, Muhlenburg. Velionis yra buvęs policistu, taipgi valstybės kapitoliaus Harrisburge sargybiniu. Paliko brolį Vincą gyv. Plymouth.

A. a. Marijona Kaminskaitė, gyv. Jackson Heights, Long Island, N.Y., mirė gegužio 23. Kitados gyvendama Sugar Notch miestely buvo uoli šv. Petro ir Povilo parapijos rėmėja.

A. a. Ona Slabinskienė, gyv. 584 Fellows Ave., Breslau, mirė gegužio 29; pašarvota buvo direktorių Maslauskų įstaigoje, Plymouth; palaidota birželio 3 iš Lyndwood Šv. Kazimiero bažnyčios parapijos kapinėse, Muhlenburg. Velionė buvo gimusi Plymouthe. Paliko dukterį, 3 sūnus, 3 brolius, 3 seseris ir 11 anūkų.

A. a. Jonas Varauskas, gyv. 625 Ocean Ave., Brooklyn, N. Y., mirė birželio 2, palaidotas birželio 6 iš Kingstono šv. Marijos bažnyčios parapijos kapinėse, Pringle. Velionis buvo gimęs Kingstone. Paliko žmoną, 2 dukteris, 3 seseris ir brolį.

A. a. Ona Clusky, 68 Kidder str., Wilkes Barre, mirė birželio 4 nuo širdies smūgio; pašarvota buvo direkt. Leagaus įstaigoje; palaidota birželio 7 iš šv. Trejybės bažnyčios parapijos kapinėse. Velionė buvo gimusi Wilkes Barre Township. Paliko vyrą, dukterį, 3 anūkus, brolį ir 3 seseris.

A a. Stella Ivanauskienė, gyv. 20 Rock St., Glen Lyon, Pa., mirė gegužio 27 d., pašarvota buvo direktoriaus Šukviečio staigoje Wanamie; palaidota gegužio 31 d. iš Wanamie Šv. Marijos bažnyčios parapijos kapinėse. Velionė buvo gimusi Lietuvoje, į šią šalį atvyko 55 metai atgal ir įsikūrė Glen Lyon. Paliko sūnų Joną ir tris brolius.

A. a. dr. Karolis Sarpolis, 71 metų amžiaus, gyv. Amarillo, Texas, gegužio 28 prigėrė ežere. Velionis buvo gimęs 1895 m rugpiūčio 31 d., Wanamie, Pa. Lankė Newport Township aukštesniąją mokyklą, o mediko mokslą išėjo Chicagos universitete. Buvo didelis sporto mėgėjas — ristikas ir promoteris. Palaidotas Texas'e. Paliko žmoną, sūnų, dukterį ir brolį.

Juozas F. Šinderaitis, 31 N. Meade str., Wilkes Barre, mirė birželio 4 Veteranų Administracijos ligoninėje; pašarvotas buvo direktoriaus Leagaus įstaigoje; palaidotas birželio 8 iš šv. Trejybės bažnyčios parapijos kapinėse, Bear Creek. Jis buvo pirmojo pasaulinio karo veteranas. Paliko žmoną, 2 sūnus, 4 anūkus ir 3 seseris.

A. a. Kastas Kaminskas, 82 m., gyv. 28 So. Main Str.; Pittston, Pa. mirė gegužės 28.

LRKSA KUOPŲ SUSIRINKIMAI

ELIZABETH, N. J. — 3 kuopos susirinkimas įvyks liepos 2 dieną tuoj po sumos, Šv. Petro ir Povilo parapijos svetinėje.

CLEVELAND, Ohio — 8 kuopos susirinkimas įvyks liepos 2 dieną tuoj po Sumos 11:30 A. M.) Šv. Jurgio liet. parapijos salėje 6527 Superior Ave., Cleveland, Ohio.

PHILADELPHIA, Pa., — 10 kp. susirinkimas įvyks liepos 2 dieną tuoj po sumos Šv. Kazimiero parapijos kambary.

WILKES-BARRE, Pa., — 14 kp. susirinkimas įvyks liepos 2 dieną tuoj po Sumos, Švč. Trejybės parapijos svetainėje.

TAMAQUA, Pa., — 18 kuopos susirinkimas įvyks liepos 2 dieną tuoj po Sumos, bažnytinėj svetainėj.

PHILADELPHIA, Pa., — 20 kp. susirinkimas įvyks liepos 2 dieną Šv. Jurgio parapijos svetainėj.

PATERSON, N.J. — 65 kuopos susirinkimas įvyks liepos 2 dieną 11:30 v. ryto Šv. Kazimiero parap. svetainėj, 147 Montgomery Place.

RACINE, Wisconsin — 67 kp. susirinkimas įvyks liepos 2 dieną tuoj po Sumos bažnytinėj svetainėj, 815 Park Avenue.

SCRANTON, Pa., — 83 kuopos susirinkimas įvyks liepos 6 dieną Taurų Klubo salėje, 112 W. Market St., 7:00 P. M.

HARTFORD, Conn. — 89 kuopos susirinkimas įvyks liepos 2 dieną po 10 val. Mišių lietuvių Švč. Trejybės parapijos svetainėj (po bažnyčia).

HAZELTON, Pa. — 90 kuopos susirinkimas įvyks liepos 2 dieną tuoj po Sumos pas p. Stasiukonį, 107 Green St., Hazelton, Pa.

SO. BOSTON, Mass. — 94 kp. susirinkimas įvyks liepos 2 dieną pobažnytinėj salėj, Fifth Street, So. Boston, Mass.

WORCESTER, Mass. — 98 kp. susirinkimas įvyks liepos 2 dieną 9:00 ryte, Aušros Vartų parapijos svetainėj.

ROCHESTER, N.Y. — 103 kp. susirinkimas įvyks liepos 2 dieną nuo 8 val. iki 11 val. ryto Šv. Jurgio parapijos patalpose.

BROOKLYN, N. Y. — 115 kp. susirinkimas įvyks liepos 2 dieną po 11-tos valandos Mišių Šv. Jurgio parapijos svetainėj, 207 York St., Brooklyn, N. Y.

BROOKLYN, N.Y. — 134 kp. susirinkimas įvyks liepos 2 dieną tuoj po Sumos Karalienės Angelų parapijos svetainėj. Visi nariai ir narės, malonėkite dalyvauti.

SCRANTON, Pa. — 155 kuopos susirinkimas įvyks liepos 2 dieną po pamaldų Šv. Mykolo parapijos svetainėj.

PITTSBURGH, Pa. — 158 kuopos susirinkimas įvyks liepos 2 dieną tuoj po Sumos Šv. Kazimiero parapijos mokyklos kambary.

CHICAGO, Ill. — 160 kupos susirinkimas įvyks liepos 2 dieną 1 P.M. Šv. P. Marijos Nekalto Prasidėjimo parapijos mokyklos patalpose. Visos narės-nariai dalyvaukit.

DAYTON, Ohio. — 191 kuopos susirinkimas įvyks liepos 2 dieną po 11 v. Mišių, Šv. Kryžiaus parapijos svetainėj.

DETROIT, Michigan. — 230 kp. susirinkimas įvyks liepos 2 dieną tuoj po paskutinių Mišių, Šv. Petro parapijos svetainėj.

BINGHAMTON, N.Y. — 270 kp. susirinkimas įvyks liepos 3 dieną 7:30 vakaro, Šv. Juozapo parapijos svetainėj, kampas Glenwood ir Down Avenues.

KINGSTON, Pa. — 1 kuopos susirinkimas įvyks liepos 9 dieną tuoj po Sumos, Šv. Marijos parapijos svetainėj.

FOREST CITY, Pa. — 2 kuopos susirinkimas įvyks liepos 9 dieną tuoj po Sumos Šv. Antano parapijos svetainėj.

PITTSTON, Pa. — 7 kuopos susirinkimas įvyks liepos 16 dieną tuoj po Sumos, Šv. Kazimiero parapijos svetainėj.

CHICAGO, Ill. — 16 kuopos susirinkimas įvyks liepos 9 dieną Šv. Mykolo parapijos salėje.

SO. BOSTON, Mass. — 21 kp. susirinkimas įvyks liepos 9 dieną tuoj po 9 val. Mišių (10 val. ryte) pobažnytinėje Šv. Petro parapijos svetainėj.

MINERSVILLE, Pa. — 24 kp. susirinkimas įvyks liepos 9 dieną 1 P.M. Šv. Pranciškaus parapijos svetainėj.

SCRANTON, Pa. — 30 kuopos susirinkimas įvyks liepos 9 dieną tuoj po Sumos, Šv. Juozapo parapijos svetainėj. Visi nariai-narės dalyvaukite.

MAHANOY CITY, Pa. — 31 kp. susirinkimas įvyks liepos 9 dieną tuoj po Sumos, Šv. Juozapo parapijos svetainėj.

ANSONIA, Conn. — 32 kuopos susirinkimas įvyks liepos 9 dieną tuoj po Sumos Šv. Antano parapijos svetainėj.

ROSELAND, Ill. — 33 kuopos susirinkimas įvyks liepos 9 dieną po Sumos, Visų Šventųjų parapijos svetainėj.

PITTSBURGH, Pa. — 35 kuopos susirinkimas įvyks liepos 9 dieną tuoj po Sumos, Šv. Vincento parapijos pobažnytinėj svetainėj.

WORCESTER, Mass. — 41 kp. susirinkimas įvyks liepos 8 dieną Šv. Kazimiero parapijos svetainėje, 7-tą valandą vakaro.

CICERO, Illinois — 48 kuopos susirinkimas įvyks liepos 9 dieną 1 P.M., Šv. Antano parapijos mokyklos kambary.

CLEVELAND, Ohio — 50 kuopos susirinkimas įvyks liepos 13 dieną Lietuvių svetainėj, 6835 Superior Ave., 7:30 P.M.

New Philadelphia, Pa.— 51 kp. susirinkimas įvyks liepos 9 dieną tuoj po Sumos parapijos svetainėj.

EXETER, Penna. — 57 kuopos susirinkimas įvyks liepos 9 dieną 1 P.M., Lietuvių Piliečių klubo svetainėj.

DuBOIS, Penna. — 78 kuopos susirinkimas įvyks liepos 9 dieną tuoj po 10 val. Mišių Šv. Juozapo parapijos svetainėj.

NORWOOD, Mass. — 81 kuopos susirinkimas įvyks liepos 11 dieną 7:30 P.M., Šv. Jurgio parapijos svetainėj. St. James Street.

EASTON, Pa. — 93 kuopos susirinkimas įvyks liepos 9 dieną tuoj po paskutinių Mišių Šv. Mykolo parapijos svetainėj.

BRADDOCK, Penna. — 105 kp. susirinkimas įvyks liepos 9 dieną 9 val. ryto Šv. Izidoriaus parapijos svetainėj.

NEW BRITAIN, Conn. — 109 kp. susirinkimas vyks liepos 17 dieną 7:30 val vakare, Šv. Adriejaus parapijos svetainėj.

MANCHESTER, N. H. — 119 kp. susirinkimas įvyks liepos 9 dieną 12:30 P.M. Lietuvių Klubo patalpose. Visi nariai-narės dalyvaukite.

ROCKFORD, Ill. — 137 kuopos susirinkimas įvyks liepos 9 dieną tuoj po Sumos, Šv. Petro ir Povilo parapijos svetainėj.

CLEVELAND, Ohio — 142 kp. susirinkimas įvyks liepos 9 dieną Šv. Jurgio parapijos mokyklos patalpose, tuoj po Sumos (11:15 A. M.).

CHICAGO, Ill. — 163 kuopos susirinkimas įvyks liepos 9 dieną tuoj po Sumos, Švč. Panelės Gimimo parapijos svetainėj.

NIAGARA FALLS, N.Y.—170 kp. susirinkimas įvyks liepos 9 dieną tuoj po Sumos, Šv. Jurgio parapijos svetainėj.

DETROIT, Mich. — 171 kuopos susirinkimas įvyks liepos 9 dieną tuoj po pirmųjų Mišių, 9:15 val. ryte, Dievo Apvaizdos parapijos svetainėj, Schaefer ir Grand River Aves.

CASTLE SHANNON, Pa. — 172 susirinkimas įvyks liepos 9 dieną 1 val. P.M. pas kuopos pirmininką Motiejų Abraitį, 1311 Groveton St.

E. ST. LOUIS, Ill. — 179 kuopos susirinkimas įvyks liepos 9 dieną Nekalto Prasidėjimo P. Šv. parapijos svetainėj tuoj po 8 val. Mišių

KINGSTON, Pa. — 209 kuopos susirinkimas įvyks liepos 9 dieną 2 P. M. Šv. Marijos parapijos svetaineje.

NASHUA, N. H. — 228 kuopos susirinkimas įvyks liepos 9 dieną tuoj po paskutinių Mišių parapijos svetainėj.

AMSTERDAM, N.Y. — 243 kp. susirinkimas įvyks liepos 9 dieną tuoj po Sumos, bažnytinėj salėj.

DETROIT, Mich. — 265 kuopos susirinkimas įvyks liepos 9 dieną 9:15 val. ryto Šv. Antano parapijos mokyklos patalpose. W. Vernor ir 25-ta gat.

CLEVELAND, Ohio — 307 kp. susirinkimas įvyks liepos 9 dieną tuoj po lietuviškų pamaldų P. Šv. Nesiliaujačios Pagalbos parapijos svetainėj.

FOREST CITY, Pa. — 5 kuopos susirinkimas įvyks liepos 16 dieną tuoj po Sumos Šv. Antano parapijos tainėj.

CHICAGO, Ill. — 15 kuopos susirinkimas įvyks liepos 16 dieną 130 P.M. Šv. Jurgio parap. svetainėj. Visos narės-nariai, dalyvaukite susirinkime.

WILKES-BARRE, Pa. — 17 kp. susirinkimas įvyks liepos 16 dieną tuoj po Sumos, Švč. Trejybės parapijos svetainėje. Visos narė-nariai, malonėkit dalyvauti.

LUZERNE, Penna. — 28 kuopos susirinkimas įvyks liepos 16 dieną po paskutinių Mišių Šv. Onos parapijos svetainėj.

SUGAR NOTCH, Pa. — 46 kp. susirinkimas įvyks liepos 16 dieną tuoj po sumos Šv. Petro ir Povilo parapijos svetainėj.

CAMBRIDGE, Mass. — 127 kp. susirinkimas įvyks liepos 16 dieną tuoj po paskutinių Mišių, Šv. P. Marijos Nekalto Prasidėjimo parapijos svetainėj.

PITTSTON, Pa. — 183 kuopos susirinkimas įvyks liepos 16 dieną tuoj po Sumos, Šv. Kazimiero parapijos svetainėj.

INKERMAN, Pa. — 194 kuopos susirinkimas vyks liepos 17 dieną 7:30 P.M. Marcelės Lomsargienės namuose, 15 Chestnut Street.

MANCHESTER, Conn. — 216 kp. susirinkimas įvyks liepos 30 dieną Lietuvių svetainėj 24 Golval Street. Visos narės-nariai malonėkit dalyvaut.

SIMPSON, Pa. — 271 kuopos susirinkimas įvyks liepos 16 dieną 2 val. po pietų. 66 Frobel str.

Profesoriaus žmona skundžiasi kaimynei:

— Kas nors vėl negero su mano vyru. Šiandien, bevalgant pusrytį, jis pabučiavo kiaušinį, o man sudavė šaukštuku į kaktą.

"GARSO" KNYGYNO KATALOGAS

MALDAKNYGĖS

MALDŲ VAINIKELIS (originalinė kaina 70 centų ..... .50
MALDŲ RINKINELIS, juodais apdarais ..... .40

ŠVENTOJI VALANDA—Maldos ir Giesmės. Sutaisė kun. J. K. Miliauskas. Tai vienatinė Amerikoje išleista maldaknygė, kurioje telpa maldos ir giesmės su gaidomis, kad žmonės galėtų sekti kunigą maldose ir giedoti giesmes su choru. Kaina 15¢. Imant nemažiau 10 egzempliorių — 10¢.

ĮVAIRAUS TURINIO

KOVOSE DĖL LIETUVOS (II-ji dalis). Parašyta gen. Stasio Raštikio. 686 pusl. Kaina neįrištais viršeliais $6.00

"MOKSLAS ir RELIGIJA", Dr. Juozo Prunskio 134 pusl. $2.00
NAUJ. TESTAMENTAS. Vertė arkiv. J. Skvireckas (minkšt. viršis) $1.50

DON KAMILIAUS MAŽASIS PASAULIS, II dalis, Giovanni Guareschi; sulietuvino A. Sabaliauskas. Išleido "Tėvų Kelias". 1956 m., 224 pusl. $2.00

DON KAMILIAUS MAŽASIS PASAULIS. Guareschi. Sulietuvino A. Sabaliauskas. 38 autoriaus piešiniai tekste. Tėvų Kelio leidinys. 1953 m. 324 pusl. Didelio formato. $3.00

ŠMULKIOJI TAUTOSAKA—patarlės, priežodžiai, posakiai. Surinko ir užrašė Jonas Mingirdas. Kaina $2.50

Užsisakant kreipkitės į

"GARSO" ADMINISTRACIJĄ

P. O. Box 32 (71-73 S. Washington St.), Wilkes-Barre, Pa. 18703