LRKSA OFICIALUS ORGANAS
Leidžiamas kas du mėnesiai.
Prenumerata metams $2.00.
Redakcijos adresas:
71-73 So. Washington Street — (P. O. Box 32)
Wilkes-Barre, Pa. 18703 • Tel. 823-8876

GARSAS

Second-Class postage paid at Brooklyn, N. Y., Post Office

LITHUANIAN R. C. ALLIANCE OF AMERICA
Official Organ
Published Every Second Month
Tel.: GLenmore 2-2923
910 Willoughby Aveue, Brooklyn, N. Y. 11221

NO. 4 RUGPIŪTIS - AUGUST, 1970 VOL. - METAI 53

Lietuvoj 3,129,000 gyventojų

Vilniaus spauda ("Tiesa", birželio 4, nr. 127) paskelbė sausio mėn. 1970 m. Sovietų Sgos gyventojų surašymo ir okup. Lietuvoje preliminarinius duomenis. Juos pateikė centrinė statistikos valdyba.

Tais duomenimis, **okup. Lietuvos gyventojų skaičius** 1970 m. sausio 15 d. buvo 3,129, 000. 1959 m. surašymo duomenimis gyventojų buvo 2, 711, 000. Per 11 metų gyventojų Lietuvoje padidėjo 418,000 arba 15 proc. Pagrindinę gyventojų prieauglio dalį — 367,000 žmonių, arba88 proc., sudaro natūralus prieauglis. Beveik pusę Lietuvos gyventojų dabar sudaro žmonės gimę po 1940 m.

Miestų gyventojų skaičius per 11 metų padidėjo 50 proc., tuo tarpu "kaimo gyventojų" (kolchozų — Red.) sumažėjo 108,000.

Gyventojų skaičius didesniuose miestuose, pgl. šiuos, nepilnus duomenis, siekia: Vilniuje — 371,700, (1959 m. buvo — 236,100), Kaune — 306,200 (1959 m. — 218,900), Klaipėdoje — 139,900 (1959 m. —89, 900), Šiauliuose—92,800 (1959 m. — 59,700) Panevėžy — 73,500 (1959 m. — 41,100). Labiausia gyventojų skaičiaus atžvilgiu išaugę miestai, šalia minėtų, tai — Jonava (288 proc. padidėjimas su 1959 m. palyginus), Alytus (227 proc.), Druskininkai (193 proc.), Nauj. Akmenė (189 proc.) ir kt.

Pažadėta paskelbti smulkius duomenis apie gyventojų paskirstymą pagal lytį, amžių, tautybę ir kt. (Elta)

Barcelona, Ispanija. —Liepos 3, netoli Barcelonos, kalnuose nukrito ir sudužo britų lėktuvas "Comet", skridęs iš Manchesterį Barceloną. Žuvo 105 keleiviai ir 7 lėktuvo tarnautojai. Kai kurių kūnai buvo taip sunaikinti, kad sunku buvo atpažinti.

— Š. m. rugpiūčio mėn. 14-16 dienomis Cleveland, Ohio, įvyks Liet. Krikščionių Demokratų Sąjungos konferencija.

57-sis Lietuvos Vyčių Seimas

57-tasis nacionalinis Lietuvos Vyčių seimas įvyks rugpiūčio 21, 22 ir 23 dienomis Chicagoje.

Seiminėj programoj bažnytinės iškilmės, didžiulis banketas, išvykos, apžiūrėjimas įdomesnių Chicagos vietovių, sporto ir kitokios pramogos.

Seimo posėdžiai bus laikomi Sheraton viešbučio patalpose. Posėdžiuose atstovai, atstovės išklausys dabartinės valdybos ir konstitucinių komisijų raportus, apsvarstys naujus pasiūlymus, priims rezoliucijas ir išrinks valdybą sekantiems veiklos metams.

Seimo ruoša rūpinasi Illinois Indiana apskritis, kuriai vadovauja buvęs Metropolitan Operos solistas Algirdas Brazis.

Sudarytas rengimo komitetas ir reikalingos komis. uoliai darbuojasi, kad seimas būtų visais atžvilgiais sėkmingas ir įspūdingas.

Prisilaikydami pasirinkto obalsio — "Gyventi Tautai ir Bažnyčiai", Vyčiai visais laikais giliai sielojasi lietuvių tautos reikalais, ypatingai Lietuvos išlaisvinimu iš kruvinų agresorių vergijos, tuo tikslu vesdami intensyvią propagandos akciją amerikiečių tarpe.

Vyčių seimui linkime geriausio pasisekimo.

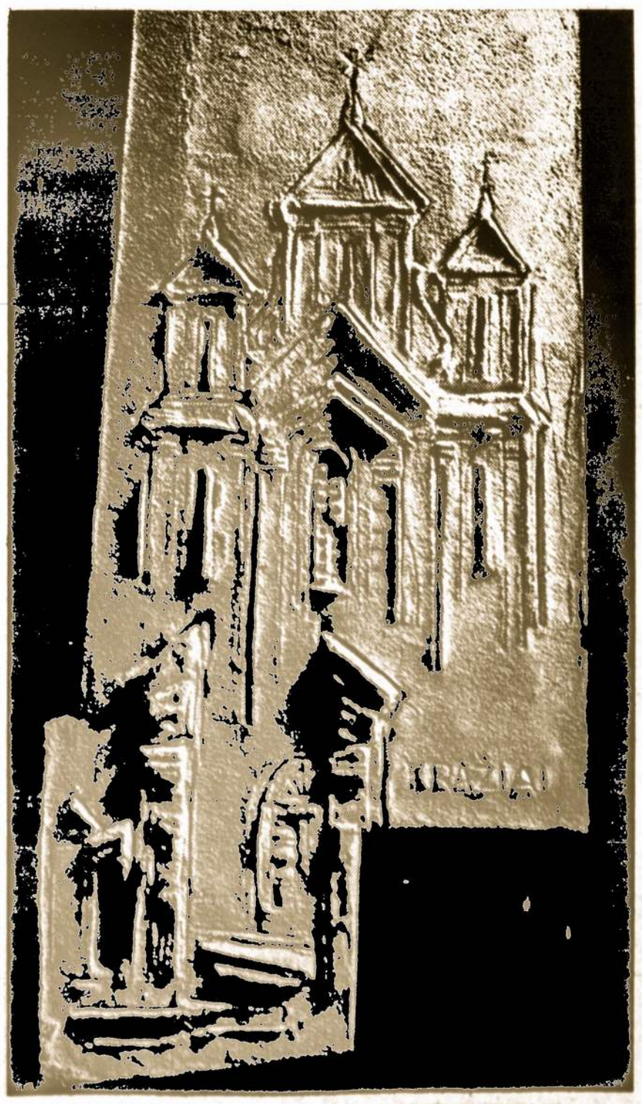

Kražiai. Detalė iš lietuvių koplyčios šv. Petro bazilikoje Vatikane.
Nuotr. V. Maželio

Apdrauda L. K. Susivienijime yra geriausias investmentas

Fraternalistų sąjudis skaitmenų šviesoje; kai kurios tautinės grupės duoda sektiną pavyzdį

Fraternalistų sąjūdis Amerikoje yra labai didelis. Tą geriausiai parodo skaitlinės, kurias čia imame iš fraternalistų žurnalo "Fraternal Monitor" šių metų birželio mėnesio laidos. Skaitlinės padengia 134 didžiųjų fraternalinių organizacijų narystės judėjimą ir finansinę padėtį.

Skaitlinės parodo:

1969 m. gruodžio 31 tų 134 organizacijų galiojanti (in force) apdrauda siekė 22,801,491, 660.

Galiojančių certifikatų (policies) buvo 9,471,764.

Socialinių narių (neapdraustų) buvo 1,029,572.

Iš viso apsidraudusių ir socialinių narių buvo 10,501,336.

Kuopų — 57,467.

1969 metais naujų narių įrašyta 592,503, bendra jų apdrauda 3,500,639,669.

Bendras frat. organizacijų turtas 1969 m. gruodžio 31— 4,684,830.503. 1969 m. patiem nariams grąžinta 86,344,8 8 8; patiems nariams ir jų pašalpgaviams beneficijomis išmokėta 342,560,943.

Iš viso nuo fraternalinių organizacijų pradžios nariams ir pašalpgaviams išmokėta 11,149, 712,720 dol.

Kitos įdomios skaitlinės:

Šalia mišrių fraternalinių organizacijų pažymėtinos labai stiprios narystės ir finansų atžvilgiais tautinių grupių organizacijos. Pavyzdin, Lenkų Tautinio Susivienijimo turtas 1969 metais gruodžio 1 d. siekė — 315,318,595; Kroatų Fraternalinės Unijos turtas — 138,361, 822; Pirmosios Katalikų Slovakų Unijos — 122,038,466 dol.; Lenkų Katalikų Unijos— 111,304,561 dol.; Pirmojo Katalikių Slovakių (Moterų) Susivienijimo — 105,547.466; Ukrainiečių Nacionalinio Susivienijimo — 78,163,883; Norvegijos Sūnų — 72,386.501 dol.

Ypatingą dėmesį atkreipia Kroatų Fraternalinė Unija turinti virš šimto tūkstančių narių ir 138,361,822. Juk kroatų JAV-tybėse yra kelis kartus mažiau, negu lietuvių. Jie, berods turi tik apie 40 savo parapijų. Štai ką reiškia vieningumas ir supratimas organizuotumo. Slovakų JAV-tybėse irgi ne kiek daugiau, kaip lietuvių, betgi žiūrėkite, kokias fraternalines organizacijas jie turi.

Didžiulės kitų tautybių organizacijos iš savo iždų (dažniausia nacionaliniuose seimuose) paskirsto tūkstančius dolerių aktualiems šių tautų reikalams.

Lenkų, slovakų, ukrainiečių, kroatų ir kitų tautinių grupių fraternalinės organizacijos kiekvienais metais įrašo tūkstančius naujų narių, tuo padengdami išmirusių ir dėl įvairių priežasčių išbrauktų narių eiles.

Mūsų Susivienijimo vaidmuo

Mums, lietuviams, yra tikra garbė būti tokio milžiniško fraternalistų sąjudžio bent maža dalele.

Nors mūsų Susivienijimas turi garbingą praeitį, uoliai yra prisidėjęs prie pirmųjų Amerikos lietuvių katalikų parapijų organizavimo, pirmųjų lietuvių mokyklų, seserų vienuolynų rėmimo; uoliai prisidėjęs prie karų ir okupacijų nusiaubtos Lietuvos žmonių šelpimo, laisvės ir nepriklausomybės atkovojimo akcijos, vis dėlto mūsų visuomenė buvo ir tebėra pasyvi Susivienijimo atžvilgiu. Kodėl gi mes fraternaliniam sąjudy ir veikloje atsiliekame nuo kitų tautinių grupių? Jeigu būtume išlaikę tokį pat lygį, kaip aukščiau sumonėtos tautinės grupės, šiandien galėtume Lietuvos laisvinimo reikalams, lietuvių mokykloms, jaunimo centrams ir kitiems kultūriniams reikalams skirti tūkstančius dolerių.

Jaunimas mūsų Susivienijimo ir visuomenės ateitis

Visos tautinės grupės kuodidžiausią dėmesį kreipia į jaunimą.

Jeigu daugelis vyresnio amžiaus mūsų tautiečių jau yra pavėlavę apsidrausti, tad reikėtų pasirūpinti jaunimo draudimu mūsų Susivienijime. Juo jaunesnio amžiaus įrašomi nariais, tuo mažesnius mokesčius moka ir turi patikrintą apdraudos protekciją. Įsidėmėtina, kad apdrauda yra pats geriausias investmentas, nes dažnai nariai ištikti sužeidimų arba mirties nelaimių patys atsiima (pašalpų pavidale) arba savo pasalpgaviams palieka kelis ar keliolika kartų daugiau, negu būdami gyvi sumoka organizacijai mokesčių pavidale.

Dabar vyksta generalinis naujų narių vajus. Visi organizacijos veikėjai ir bičiuliai kviečiami nuoširdžiai padirbėti, kad pakelti Susivienijimo narystę ir pagyvinti jo fraternalinę, tautinę ir kultūrinę veiklą. Atgaivinkime mūsų pionierių dvasią, kurie atvykę į šią šalį ir dar mažai susipažinę su gyvenimo sąlygomis, jautė gyvą reikalą susispiesti į Katalikų Susivienijimą, nes jie aiškiai matė, kad tik organizuotu būdu galės paleńgvinti savo ir kitų tautiečių gyvenimą, išlaikyti savo tikėjimą ir tautybę.

Daugiau dėmesio savai tautinei fraternalinei organizacijai — Liet. Katalikų Susivienijimui!

NAUJI NARIAI

Šiomis dienomis Susiv. centro įstaiga įregistravo šiuos naujus narius:

28 kp., Richard Balsar, gyv. Colmar, Pa.; įrašė Teklė Motiejūnaitė-Machinist.

1 kp., Kingston, Pa. — William S. Hennes, Juliane E. Hennes, (Juv.), William B. Hennes (Juv.), Robert Henness (Juven.); įrašė kuopos sekretorė Mrs. Joan Baranosky.

265 kp., Detroit, Mich. — Maria Kincius ir Yolanda M. Bauža; įrašė Matas Šimonis.

17 kp., Wilkes Barre, Pa.— Paulette Daugert;
Charles A. ir Joseph Gutierrez (Juv.), įrašė adv. Thomas E. Mack.

222 kp. — Cynthia ir Thomas Urda (Juv.), gyv. 5 Friar Tuck Lane, Stamford, Conn.; įrašė adv. Thomas E. Mack.

Mielas Tautieti, drauskis LRK Susivienijime

LRKS yra tvirta, saugi lietuvių fraternalinės apdraudos organizacija. Turtas siekia 3 milijonus dolerių.

Turi moderniškus apdraudos planus pilnamečiams ir jaunamečiams:

- 20 metų mokėjimo — 20 Year Payment Life
- 20 metų taupymo — 20 Year Endowment
- Taupymo iki 65 metų — Endowment at Age 65
- Mokėjimo iki 85 metų — Life Paid Up at 85 (tik pilnamečiams).

Susivienijimas turi ir priedinius draudimus už mažus mokesčius. Aplikantai nuo 16 iki 40 metų, nuo $500.00 iki $2000.00 apdraudai priimami be medikalinės egzaminacijos—sveikatos patikrinimo.

Susidomėję apsidraudimu Lietuvių R. K. Susivienijime, kreipkitės į jūsų kolonijoj gyvuojančios kuopos sekretorių, arba į Susivienijimo centrą išpildant žemiau paduotą kuponą.

LITHUANIAN R. C. ALLIANCE
P.O. Box 32 (71-73 So. Washington St.)
Wilkes-Barre, Pa. 18703

Esu susidomėjęs apsidraudimu Liet. R.K. Susivienijime

Vardas, pavardė .....

Adresas .....

..... (Zip Code).....

Jeigu norėtut priklausyt jūsų kolonijoj gyvuojančion Susivienijimo kuopon, centras pasiųs šį kuponą kuopos sekretoriui, kurs asmeniai atlankęs suteiks paaiškinimų, patarimų ir atliks reikalingus formalumus. Malonėkite atsakyt: ..... (taip arba ne).

Jeigu panorėsit įsirašyt centrinėn kuopon, tada ir narystės mokesčius siųsit tiesiog į centrą. Malonėkit atsakyt: ..... (taip, arba ne).

Lietuvių koplyčia Romoje iškilmingai pašventinta

Popiežius Paulius VI-sis uždega žvakę prie Aušros Vartų Marijos paveikslo lietuvių koplyčioje.

Lietuvių koplyčios, įrengtos Šv. Petro bazilikos rūsyje, Romoje, iškilmingas šventinimas įvyko šių metų liepos 6 ir 7 d.

Šventinimo iškilmėse gausiai dalyvavo Italijoje gyvenantieji lietuviai, taip pat gausus skaičius lietuvių kunigų ir pasauliečių buvo nuvykusių iš JV, Vakarų Vokietijos, Anglijos ir kitų laisvų šalių.

Šventinimo iškilmės prasidėjo liepos 6 d., vakare, kardinolui V. Marcellai pašventinus koplyčios altorių ir atlaikius mišias. Iškilmėse dalyvavo komiteto nariai, kviestieji svečiai, lietuviai ir kitataučiai. Šių iškilmių metu giedojo dalis Sikstinos choro giesmininkų, taipgi Romos lietuviai.

Liepos 7, 8 val. ryto, pats Bažnyčios vadovas Popiežius Paulius VI, kitų aukštų dvasiškių lydimas ir asistuojamas pašventino lietuvių koplyčią, Aušros Vartų Gailestingosios Motinos mozaikinį paveikslą; po to didesnėj koplyčioj atlaikė lotyniškas mišias; italų kalba pasveikino dalyvius, aukštai įvertindamas lietuvių pamaldumą ir pastangas įrengti Lietuvos kankiniams skiriamą koplyčią. Jo kalbą lietuvių kalbon vertė vyskupas Paulius Marcinkus. Čia pat dalis lietuvių turėjo progos priimti komuniją iš Popiežiaus rankų. Popiežius taipgi dovanojo koplyčiai artistiškai padirbtą lempą, o Vasario 16 Gimnazijos auklėtiniai — dvi mergaitės ir du berniukai įteikė Popiežiui iš gintaro padirbtą Rūpintojėlį

Mišių pradžioje bendrai sugiedota "Pulkim ant kelių", užbaigiant sugiedota "Marija, Marija" ir Lietuvos himnas.

Šiose iškilmėse dalyvavo lietuviai ir kiti įžymus svečiai — kardinolai A. Marcella, A. Samore ir J. Slypiy; arkivyskupai J. Banelli, Mario Bryny ir Martin; vyskupai Wl. Rubin, C. Sipowich, vyriausias koplyčios įrengimo organizatorius Vincentas Brizgys, Antanas Deksnys.

Popiežiui apleidus koplyčią, čia pat koncelebracines mišias atlaikė vyskupai V. Brizgys ir A. Deksnys.

Liepos 8 Popiežius Paulius VI bendrai priėmė lietuvių audienciją. Tą pačią dieną Kolumbus viešbučio patalpose iškilmių rengimo komitetas surengė šaunų priėmimą, kuriame dalyvavo apie 500 asmenų, jų tarpe buvo įžymių Bažnyčios dignitarų, įvairių tautų diplomatų, valstybininkų, visuomenininkų. Kalbėjo kardinolas Samore, Lietuvos ministeris Stasys Lozoraitis ir kiti. Iškilmių programą pravedė prelatas Vincas Mincevičius.

Rengia veikalą apie genocidą Lietuvoje

Vliko pavestas, Lietuvos Tyrimo Institutas jau pasirašė sutartį su dviem autoriais, kurie pradėjo ruošti studiją apie sovietinį ir nacinį genocidą Lietuvoje. Knygą sudarys trys dalys: I. Sovietinis genocidas 1940-1941 m., II. Nacinis genocidas 1941-1944 m. ir III. Sovietinis genocidas nuo 1944 m.

Jei kas turėtų konkrečios medžiagos, prašoma ją siųsti Lietuvos Tyrimo Institutui.

Knygos išleidimą finansuoja Vyriausias Lietuvos Išlaisvinimo Komitetas, kuris tikisi piniginės paramos ir iš lietuvių visuomenės. Knyga bus pradėta spausdinti anglų kalba 1971 metų pabaigoje. Visas aukas prašome siųsti šiuo adresu: Lithuanian National Fund, 64-14 56th Rd., Maspeth, N. Y. 11378. (Elta)

MIRĖ ST. GIRDVAINIS

Roma. — Birželio 15 d. Romoje mirė, ilgesnį laiką sirgęs, St. Girdvainis, Lietuvos atstovas prie Šv: Sosto. Jis buvo gimęs 1890 m. rugsėjo 27 d. Užsienio km., Skaudvilės valsč., Tauragės apskr. Velionis nepr. Lietuvoje buvo teisininku, karininku, tačiau didžiausią gyvenimo dalį paskyrė diplomatinei tarnybai. (Elta)

"GARSAS"
Published Bi-Monthly
LITHUANIAN ROMAN CATHOLIC ALLIANCE OF AMERICA
910 Willoughby Ave., Brooklyn, N. Y. 11221 • Tel. GLenmore 5-7281
Second Class Postage Paid at Brooklyn, N. Y., Post Office
Editor — Matas Zujus
P. O. Box 32 (71-73 S. Washington St.), Wilkes-Barre, Pa. 18703
Subscription $2.00 per year • Advertising Rates on Application
Raštus (straipsnius ir korespondencijas) redakcija talso savo nuožiūra
Nespausdintus raštus grąžina tik patiems autoriams prašant

Komunizmas remiasi klasta ir brutalia jėga

Komunistai šiais metais minėdami Vladimiro Lenino šim to metų gimimo sukaktį, kiek tik įmanydami stengiasi iškelti jo darbus ir nuopelnus komunizmui, rusų ir kitoms tautoms. Beje, šios rūšies nuopelnus gali besaikiai kelti tik komunistų kontroliuojamose šalyse, kur kitaip manantiems yra užčiauptos burnos, betgi laisvose šalyse komunistai susilaukia tikrai nemalonių atkirčių.

Leninas su savo sekėjais apgaulingais būdais ir brutalia jėga pagrobę kontrolę nieko gero nepadarė nei darbininkams nei valstiečiams, kuriems žadėjo didžiausias geroves. Po šiai dienai sovietinis komunistinis režimas pasilaiko tik klasta ir brutalia jėga, laikydamas nelaisvės pančiuose rusų ir kitas pavergtas tautas. Dėja, prieš savo mirtį Leninas suprato, kur veda jo įsteigtas režimas ir kokios ateities susilauks Rusija ir kitos tautos, ypač paėmus kontrolę Josefui Stalinui-Džugašviliui, bet jau buvo pervėlu padėtį gelbėti. Stalinas jau savo rankose laikė valdžios vadeles. Vadovaudamas komunistams, jis išžudė kone visus artimiausius Lenino bendradarbius, kaip komunizmo išdavikus, palyginant juos prie pasiutusių šūnų, tuo pačiu laiku išžudė milijonus ne komunistų. Aišku, už komunizmo įsigalėjimą, jo kruvinus darbus pradžioje ir per ištisą 52 metų laikotarpį didelė atsakomybė tenka pačiam įkūrėjui Leninui.

Komunizmas po šiai dienai visu įžūlumu kėsinasi į laisvę dar laisvų tautų, neišskiriant nei JAV-tybių. Raudonosios Kinijos vadovas Mao-Tse-Tung neseniai padarytuose pareiškimuose tvirtino, kad Jungtinės Vbės jau yra revoliucijos pavojuje. Komunistai turi gerai išmėgintus būdus ir priemones, kaip primesti komunizmą kitom tautom ginklų ir kitokiom priemonėm. Tikslo atsiekimui jie stengiasi sudemoralizuoti jaunimą, atitraukti nuo tikėjimo ir kuolabiausiai suinteresuoti lytiniais reikalais; komunistai stengiasi paimti savo kontrolėn visas publikacijos priemones, nukreipti mintis nuo tautinių reikalų, skleidžiant demoralizuojančią literatūrą; jie stengiasi suskaldyti žmones į viena kitai prieštaraujančias ir kovojančias grupes, pakirst žmonių pasitikėjimą savo naturaliais vadovais, visaip juos niekinant ir šmeižiant; komunistai garsiai skelbdami demokratiją, pasitaikius patogiai progai grobia valdžią kaip galima greičiausia ir vartoja pačias žiauriausias priemones; kelia infliacijos baimę, visuotinį nepasitenkinimą, organizuoja žalingus streikus gyvybinėse industrijose, drasina civilinius sąmyšius visą kaltę suversdami tiktai valdžios pareigūnams už neva brutalių priemonių vartojimą tokių sąmyšių nuslopinimui; komunistai stengiasi susilpninti visuomenės ir tautos atsparumą suniekindami visas moralines vertybes.

Gerai žinodami tikėjimo reikšmę žmonių gyvenime, komunistai, o ypatingai jų vadai, visais laikais įžūliai kovojo ir tebekovoja prieš Bažnyčią, dvašiškiją ir tikinčiuosius. Pats komunistų tėvas Karolis Marksas paskelbė, kad religija yra žmonių opiumas (nuodai); pačiam "Komunizmo pradžiamoksly—ABC" įrašyti tokie paaiškinimai ir patarimai komunizmo platintojams: "Mes neturime pasitenkinti vien tik pašalinimu religinės propagandos iš mokyklos, mes turime žiūrėti, kad mokykla vestų ofensyvą prieš religijos mokymą namuose, kad iš pat jaunų dienų vaikų mintys būtų apsaugotos nuo dailių religinių pasakų, kurias daugelis augusių vis tebelaiko teisingomis."

Argi nematome, kad toks komunistų "mokslas" šiandien visu uolumu praktikuojamas gyvenime.

Tadgi jau laikas kovotojams prieš komunizmą ir jo pragaištingą veiklą vienytis ir išvystyti atitinkamą akciją.

Lietuviai kenčia Sovietų darbo stovyklose

Žinomoje sovietų priverčiamojo darbo stovykloje Potma, kurioje šiuo metu kalinamas rusų rašytojas Jurij Daniel, ligšiol tebekenčia, gyvendami nežmoniškose sąlygose, ir daugelis Baltijos tautų gyventojų, jų tarpe ir nemažas skaičius lietuvių.

Elta patyrė apie rusų emigrantų žurnalo "Possev", leidžiamo vak. Vokietijoje, Frankkurte (jis atstovauja NTS, solidaristų grupę) redakcijos gautus patikimus duomenis apie kai kurių lietuvių kalinių likimą.

Tomis žiniomis, trys lietuviai kaliniai, fil. dr. Balys Gajauskas, Petras Paltarokas ir Paugaitis, protestuodami prieš sunkias stovyklos sąlygas, neseniai buvo paskelbę bado streiką. 1969 m. gruodžio 18 d. Potmos stovyklos 17 skyriuje pasikorė lietuvis kalinys, 56 m. amžiaus, Juozas Lankauskas. Jis buvo kalinamas 19 metų. 1969 m. gruodžio mėn. ten pat mirė 1902 m. gimęs lietuvis Jonas Stankevičius.

Baltijos kraštų žmonės kenčia ir kitoje, žinomoje, Vladimiro stovykloje. Elta patyrė apie pavardes trijų lietuvių Vladimire, būtent, Justo Gimbuto, Varanavičiaus ir Vaivados. Daugiau žinių apie lietuvius sovietų stovyklose tikimasi gauti vėliau. (Elta)

LRKSA skyrius dienr. "Drauge"

Liepos 13 d. dienraščio Draugo laidoje pasirodė LRK Susivienijimo skyrius pavadintas "Mūsų socialinė fraternalinė apžvalga". Įvestas Chicagos apskrities valdybos iniciatyva ir su Direktorių Tarybos pritarimu ir finansine parama. Toks skyrius pasirodys "Drauge" kas savaitė.

Liepos mėn. 13 d. skyriuje telpa Susiv. Centro pirmininko Leonardo Šimučio žodis, kuriame jis priminęs didelius Susivienijimo darbus ir nuopelnus savišalpos srityje, lietuvių visuomenės ir tautos gyvybinių reikalų rėmimą, kviečia dienraščio skaitytojus susidomėti Suvienijimu; toliau seka Chicagos apskrities pirmininko A. Povilačio kvietimas pagyvinti fraternalinę lietuvių veiklą ir norintiems platesnių paaiškinimų draudos ir kitais reikalais kreiptis į apskrities valdybą (2737 W. 43rd Str.; tel. CL 4-2390); dar toliau eina suglaustoj formoj paaiškinimai Susiv. draudos planų pilnamečiams ir jaunamečiams; pabaigoj — Iš centro būstinės pluoštas kronikinių žinių.

Chicagoj ir jos apylinkėse gyvena virš šimto tūkstančio lietuvių. Tikrai plati dirva Kat. Susivienijimo narystės auginimui ir veiklos didinimui.

Linkime, kad tas skyrius dienrašty "Drauge" suteiktų kuo geriausią patarnavimą norintiems apsidrausti Kat. Susivienijime.

Baltistikos konferencija San Jose, Calif.

Mielas tautieti,

Turiu malonumą pranešti, kad šiais metais lapkričio 26-29 d. įvyks antroji baltistikos konferencija San Jose State College, San Jose mieste, Kalifornijoje. Pirmoji baltistikos konferencija įvyko pernai Marylando universitete ir praėjo sėkmingai; ta proga buvo įsteigta Draugija Baltistikos Studijoms Remti (Association for the Advancement of Baltic Studies), kuri ir ruošia antrąją konferenciją.

Šia prasme baltistika apima trijų Pabaltijo tautų bei kraštų tyrinėjimą visais atžvilgiais. Į konferencijos programą įeina pranešimai ir paskaitos iš Pabaltijo tautų istorijos, kultūros, literatūros, lingvistikos, folkloro, meno ir mokslo. Kviečiame visus susidomėjusius ar prijaučiančius žmones kuo gausiausiai dalyvauti; nes būsimoji konferencija bus reta proga supažindinti mokslo pasaulį su estų, latvių ir lietuvių kultūra bei siekimais.

Taip pat prašome, kad progai pasitaikius painformuotumėte savo pažįstamus apie konferencijos būdą ir tikslus. Juk Draugija yra jauna ir dar neplačiai žinoma; kiekvienas spaudoje ar gyvu žodžiu duotas pranešimas apie ją yra nepaprastai vertingas.

Toliau turiu pasakyti, kad be siruošiant į konferenciją labai trūksta lėšų. Pinigai yra reikalingi korespondencijai, brošiūrų spausdinimui, kviečiant žymesnius svečius, pergabenant liaudies meno eksponatus — juk prie konferencijos bus paroda — ir dar keliems tikslams. Labai prašome aukų iš organizacijų ir iš asmenų. Norintys įsirašyt nariais arba paremti aukomis, adresuokite: AABS Pacific Lutheran university, Tacoma, Washington 984 47.

Raphael Sealey

Lietuvos Pasiuntinybės pareigūnai priėmimuose

1970 m. birželio 25 d., eiliniu Latvijos atstovo kvietimu, įvyko Baltijos valstybių diplomatinių atstovų pasitarimas Washingtone. Buvo pasitarta einamaisiais reikalais bei pasikeista informacijomis.

Akredituotų prie Valstybės Departamento korespondentų Sąjungos kvietimu, Lietuvos atstovas, J. Kajeckas, dalyvavo tos Sąjungos ruoštame priėmime Valstybės Sekretoriaus ir diplomatinių misijų šefų garbei š.m. birželio 25 d. Priėmimas įvyko V. Dep-to patalpose.

Š. m. birželio 30 d. Lietuvos atstovas, J. Kajeckas dalyvavo Apaštališkojo Delegato JAV-bėse surengtame priėmime, Jo Šventenybės Popiežiaus Pauliaus VI septintosios vainikavimo sukakties proga.

Š. m. liepos 14 d. Washingtone, Georgetown Un-to patalpose, įvyko Pavergtųjų Tautų Savaitės minėjimas. Pagrindiniu kalbėtoju buvo kongresmanas Edward J. Derwinski (iš Illinois valstijos), Atstovų Rūmų Užsienio Reikalų Komisijos narys, Lietuvos Pasiuntinybę minėjime atstovavo dr. S. A. Bačkis.

Kviečiami The United States Olympic Committee, p. p. O. ir J. Kajeckai š.m. liepos 29 d. dalyvavo "Olympics in Mexico" premjeroje MacArthur teatre. Iškilmes globojo Vbės sekretorius ir ponia Rogers bei Meksikos ambasadorius ir ponia Margain.

Po filmos premjeros buvo priėmimas Meksikos ambasadoje.

Balfo direktorių suvažiavime birželio 13 Detroite. Iš k. I-je eilėje: K. Ražauskas, E. Paurazienė, Balfo pirm. kun. V. Martinkus, garbės pirm. prel. J. Končius, D. Kaupienė, dr. V. Ramanauskas ir K. Daugvydienė. II-je eilėje: V. Tamošiūnas, A. Piepys, P. Pagojus, A. Musteikis, J. Bagdonas, K. Gricius; III-je eilėje J. Atkočaitis, V. Selenis, Ed. Štepas, V. Mankus, R. Ražauskienė, kun. Pr. Geisčiūnas, K. Vlakantienė, dr. V. Mileris ir V. Petrulis.
Nuotr. K. Sragausko

Popiežius Paulius VI-sis rengiasi Mišioms liepos 7 lietuvių koplyčios šventinimo iškilmėse. Atvaizdo kairėje matosi vysk. Vincentas Brizgys, dešinėje — vysk. Antanas Deksnys.

Paleckio kerjėra užbaigta

Maskva. — Liepos 14 naujai išrinktasis Sovietų Unijos neva parlamentas turėjo pirmąjį posėdį. Būdamas komunistų partijos centrinio komiteto tik antspaudu, parlamentas be jokių svarstymų patvirtino visus centrinio komiteto pakištus patvarkymus ir pareigūnus.

Prieš parlamento susirinkimą buvo gandų ir spėliojimų apie galimas Kremliaus hierarkijos permainas. Vienok tie gandai ir pasiliko tik gandais. Kosyginas vienbalsiai (kitaip ten ir būt negali) užtvirtintas premjeru, Podgorny — prezidentu, Brežnevas pasiliko komunistų partijos vadovu.

Bosų patvarkymu, permainų padaryta tik žemesniuose postuose. Žinomas lietuvis išgama iš Kramliaus malonės kurį laiką buvęs pavergtos Lietuvos neva prezidentas Justas Paleckis, pašalintas iš tautybių tarybos pirmininko vietos. "Mauras savo darbą atliko —Mauras gali išeiti". Jo vieton paskirta Užbekėstano aukščiautarybos pirmininkė Jadgara Nasriddinova.

Taipgi aukščiausio sovieto pirmininko, antistalinisto Ivano V. Spiridonovo vieton paskirtas Khabarovsko srities komunistų partijos sekretorius Aleksei Šitikov.

Abu postai yra tuo svarbūs, kad jų pareigūnai turi dažnokai lankytis užsieniuose ir vadovauti sovietų delegacijoms parlamentarinėse konferencijose.

"Grandinėlė Pietų Amerikoj

"Grandinėlės" pasirodymai P. Amerikoje — Kolumbijoje ir Venezueloje buvo labai sėkmingi. Iš P. Amerikos prisiųstos spaudos iškarpos liudija, kad spauda lietuvių šokėjų pasirodymų dienomis plačiai rašė apie L. Sagio vadovaujamą sambūrį ir ta proga kėlė lietuvių, Lietuvos vardą. Kolumbijos ir Venezuelos dienraščiai paskelbė ir nemaža lietuvių nuotraukų, ne vieną jų ir spalvotą. (E.)

Vlikui iš Manilos (Filipinai) pranešta telegrama: š.m. liepos mėn. 1 d. iš Manilos radijo siųstuvo "Veritas" pirmą kartą Sibiro lietuviams transliuota Vyriausiojo Lietuvos Išlaisvinimo Komiteto suplanuota ir Romo Kezio paruošta 25 minučių radijo programa. (Elta)

Toronto, Kanada. — Liepos 4 netoli Toronto tarptautinės lėktuvų stoties ūkyje, nukrito ir sudužo kanadiečių didžiulis lėktuvas skridęs iš Montreal į Los Angeles. Žuvo 108 asmenys.

Mirė prel. V. J. Černiauskas

Chicago, Ill. — Liepos 3 mirė Šv. M. Marijos Gimimo parapijos klebonas prelatas Viktoras J. Černiauskas, 61 metų amžiaus.

Palaidotas liepos 7 iš Šv. M. M. Gimimo bažnyčios Šv. Kazimiero kapinėse. Šermenyse ir laidotuvėse dalyvavo daug kunigų, vienuolių ir pasauliečių.

Velionis buvo gimęs 1908 m. spalio 8 Waukegan, Ill. Vėliau šeima persikėlė Chicagon.

Kunigu buvo įšvęstas Šv. Marijos seminarijoje, Mundelein, Ill., 1931 m. rugsėjo 18. Vikaravo Visų Šventųjų parapijoj, Rooselande, Šv. M. M. Nekalto Prasidėjimo parapijoje, Chicagoje; klebonavo Šv.Juozapo parap., So. Chicagoje, o nuo 1964 metų iki mirties klebonavo Šv. M. M. Gimimo par. Chicagoje.

Prelatu buvo pakeltas 1964 m.

Velionis ilgus metus buvo Šv. Kazimiero kapinių direktorių pirmininkas ir pergyveno daug nemalonumų dėl kilusių nesusipratimų dėl laidojimų tvarkos; jis tapgi buvo Liet. Katalikų Spaudos Dr-jos direktorius.

Paliko seserį Emily Comello, brolį Vincą, jų šeimas ir kitus artimuosius.

Chicagos Apskrities užsimojimai

Be didelių pastangų, "Draugo" vadovybė, tarpininkaujant jo administratoriui kun. P. Činikui, sutiko užleisti pirmadienio laidoje kampelį, pavadintą "Mūsų socialinė - fraternalinė apžvalga".

Šiame skyriuje Apskrities valdyba rašo ne tik apie draudimo svarbą L. K. Susivienijime, bet stengiasi visuomenei padėti dažnai gyvenime pasitaikančiose painiavose, kaip tai pelningesnio investavimo, socialiniais bei teisiniais reikalais; turto pirkimo ir pardavimo reikalais ir t.t.

Tad ryšyje su įvedimu L. K. Susivienijimo skyriaus "Draugo" puslapiuose, sveikiname narius ir kartu brašome bendradarbiauti.

Klausimus bei medžiagą siųsti: L. K. S. Chicagos Apskrities Valdyba, 2737 W. 43 St., CL 4-2390.

L. K. Susivienijimas Jums ateis į pagalbą visuomet. Įgyvendinkime ir laikykimės šio obalsio — "Savi pas savus".

A. Povilaitis,
Aps. pirmininkas

Ateitininkai renka Tarybą

Pasaulio Ateitininkams pranešame, kad Ateitininkų Kongreso metu, rugsėjo 4-6 d.d., Jaunimo Centre, Čikagoje, bus renkama Ateitininkų Taryba.

Tarybos sąrašais rūpinasi Ateitininkų Federacijos Valdybos sudaryta Rinkimų Komisija: Nijolė Balčiūnienė, Vytautas Kliorys, Kazys Ralys.

Rinkimų Komisijos adresas: Nijolė Balčiūnienė, 18712 Arrowhead Ave., Cleveland, Ohio 44119, U.S.A.

Ateitininkų Tarybą sudaro penkiolika narių renkamų penkeriem metam.

Visais rinkimų klausimais prašome rašyti Rinkimų Komisijai anksčiau duotu adresu.

Rinkimų Komisija

Mirė Kardinolas Pizzardo

Vatikanas. — Rugpiūčio 3 mirė įžymus lietuvių bičiulis kardinolas Giuseppe Pizzardo, 92 m. amžiaus.

Jo pastangomis buvo sutvarkyta Lietuvos bažnytinė provincija ir sudarytas konkordatas.

Už nuopelnus Lietuvai dar 1928 m. buvo apdovanotas Gedimino ordinu. Lietuvai patekus raudonųjų okupantų vergijon, kartinolas Pizzardo rodė savo užuojautą ne tik žodžiais, bet ir darbais.

SLA 56-sis Seimas

New York. — Š. m. birželio mėn. 22-24 dienomis New Yorke įvyko Susivienijimo Lietuvių Amerikoje 56 dumetinis seimas. Dalyvavo apie 90 atstovų.

Seimas pradėtas iškilmingu posėdžiu, kuriame išklausyti Liet. Generalinio konsulo Aniceto Simučio, Vliko pirmininko dr. J. K. Valiūno, Liet. Laisvės Komiteto pirm. Vaclovo Sidzikausko, Balfo reikalų vedėjo kun. P. Geisčiūno sveikinimai; paminėta Lietuvos Steigiamojo Seimo 50-metų sukaktis, buvusiam seimo atstovui pulk. Kaziui Škirpai pasakius atitinkamą kalbą.

Seimas išklausė ir priėmė direktorių tarybos ir konstitucinių komisijų narių raportus ir pranešimus, apsvarstė kuopų paruoštus pasiūlymus. Sekantį 57-jį seimą nutarė laikyt 1972 metais, Miami, Florida. Direktorių tarybon užtvirtinti šie referendumu išrinkti nariai: Povilas P. Dargis — prezidentas, Aleksandras Čaplikas — viceprezidentas, Algirdas Budreckis — sekretorius, Eufrozina Mikužiūtė — iždininkė, Jozefina Milerytė ir adv. Stasys Bredes — iždo globėjai, dr. Stasys Biežis — daktaras kvotėjas, organo "Tėvynės" redaktorius perrinktas Juozas Petrėnas.

L. R. K. Susivienijimo Direktorių Tarybos Susirinkimo Protokolas

(Pabaiga)

Dr. A. J. Valibui perskaičius smulkmenišką statistinį raraportą apie jo peržiūrėtas mirimų reikalavimų, ligos beneficijų ir narystės formas, adv. Mack pasiūlė raportą priimti, P. J. Katilius parėmė. Pasiūlymas priimtas vienbalsiai.

MEDICAL DIRECTOR'S REPORT

(EXCERPTS)

(July, 1969 to Dec. 1969 inclusive)

Mr. President, Rt. Rev. Father, Board Members, both Ladies and Gentlemen:

The following report is submitted for your approval. The amount of $261.00 was spent for the examination of both sickness or accident blanks, as well as, new membership applications.

Month of July — 1969	$54.00
Month of August	$39.00
Month of September	$43.00
Month of October	$39.00
Month of November	$46.00
Month of December — 1969	$40.00
7-69 to 12-69 — total	$261.00

Total number of sickness and accident blanks from July, 1969 to December, 1969, are 106. Of these claims for sickness or accident benefits there were 54 male and 30 female claimants seeking benefits from the corresponding period of July, 1969 to December 1969 inclusive; or 24 more male in distress than females.

There were a total of 84 claimants for sickness or, accident benefits during the above designated July 1, 1969 to December 1969. July 1969 was the leading month for sickness or accidents with a total of 23 followed by September with 22 claims and lastly October with 19 claimants in October, 1969. The least of claims was 11 in the month of November, 1969.

From July, 1969 thru December 1969 there were: (A) a total of 12 non-medical applications for membership (Adults) or, 6 male, and 6 female members; (B) there were a total of 2 medical male applicants for membership (Adults); (C) there were a total of 7 female (Non-Medical membership) applications.

(Juvenile Branch) also 4 male members.

The sum total of new male members (Adults and Juvenile) Non-Medical and Medical acceptance for membership comprises 12 males. The sum total of new female members (Non-Medical) (Adults and Juveniles) consists of 13 females; or, collectively 25 new members in a six month period.

In conclusion, the month of July, 1969 was significant in having a total of 11 new members with November, 1969 following 2nd best with 10 members.

I must seriously repeat that the membership of our organization must continue to spiral upwards, rather than a continual decline from 300 new members which was a fair goal in a 6 month period in our not too distant past.

God-Speed, and Best of Health to all.

Respectfully submitted,

A. J. VALIBUS, M.D., Medical Director

DIREKTORIŲ RAPORTAI

Pranas J. Katilius perskaitė šio turinio savo raportą:

DIRECTOR'S FRANK J. KATILUS REPORT

Mr. President and members of the Board of Directors of the Lithuanian R. C. Alliance.

It is a pleasure and a privelege to be here at our annual Board meeting and to take part in discussing the problems of our organization and hoping that we can come up with the best results for the betterment of our organization.

As for my personal report for the past five months, is not much to boast about. I didn't write up any new members and nobody in my territory asked me for any assistance in writing any new members. I wasn't called on by the home office to do anything in particular, even though I volunteered to do anything at all at the last Board meeting, knowing then that our Supreme Secretary was going away for health purposes.

In conclussion, I hope we have one of the best and most fruitful meetings and that we can come up with the best answers for the future of our organization.

Respectfully submitted,.... ....

Frank J. Katilius, Director

V. Juciui pasiūlius priimti, Mrs. L. Donarovich parėmus ,P.J. Katiliaus raportas priimtas vienbalsiai.

DIREKTORĖS MRS. ALVIRA BALANDA RAPORTAS.

Direktorė Mrs. Balanda raportą išdavė žodžiu, pabrėždama, kad ji dalyvavus pokyly ir susirinkime kartu su kitų rajonų atstovais Waterbury. Ji taipgi raportavo apie galimybes suinteresuoti Lietuvos Vyčius mūsų Susivienijimu. Komp. A . J. Aleksis su malonumu sušauktų susirinkimą su Vyčiais, vienok tik su sąlyga jei kas nors atvyktų iš centro pilnesniems paaiškinimams. Ji taipgi kalbėjo apie reikalingumą generalinio organizatoriaus, kurs darbuotųsi pripuolamu pagrindu ir apie reikalingumą patrauklių apdraudos planų.

P. J. Katilius pasiūlė direktorės Mrs. Balanda raportą priimt, dr. V. Šimaitis parėmė. Raportas priimtas vienbalsiai.

DIREKTORIAUS BRONIAUS BOBELIO RAPORTAS

Bronius Bobelis perskaitė šio turinio savo raportą:

1. 1969 metais gruodžio mėn. 7 d. atstovavau Susivienijimo laikraštį Garsą Vliko atstovų suvažiavime New Yorke.

2. 1970 m. Naujųjų Metų proga, sveikinau New Yorko ir New Jersey Susivienijimo narius per Laisvės Žiburio radiją New Yorke, kviesdamas rašytis į mūsų Susivienijimo moderišką organizaci ją. Ir šia proga gavau vieną naują narį 10,000 dolerių apdraudai.

3. 1970 m. kovo mėn. 8 dieną buvau pakviestas į New York-New Jersey Vyčių suvažiavimą, New Yorke, Apreiškimo parapijos salėj, Brooklyne. Tarp kitų kalbėtojų ir aš buvau pakviestas tarti žodį New York Ateitininkų ir Susivienijimo vardu. Pirmiausia pasveikinau Vyčius svenčiančius jų glob ėjo Šv. Kazimiero šventės proga. Be to pareiškiau Vyčiams, kad aš turiu malonią progą sveikinti ir Lietuvių Katalikų Susivienijimo vardu ir kviečiau jungtis į šią moderišką apdraudos organizaciją, kurią įsteigė mūsų senieji ateiviai. Tegu trys milionai nežūsta svetimtaučių rankose, bet tarnauja lietuviams pagelbėti ir lietuvybę išlaikyti. Tegyvuoja Vyčiai.

Dabar vedu pasitarimus su skyriaus pirmininku Antanu Mažeika dėl sudarymo Vyčių atskiros kuopos.

4. 1970 m. balandžio mėn. 5 d. 3 val. popiet buvau sukvietęs New York — New Jersey kuopų sekretorius į Kultūros Židinio patalpas Brooklyn, N. Y., pasitarimui ir išsiaiškinimui dėl prirašymo naujų narių. Visų 13 kuopų atstovai neatvyko, bet džiaugiausi, kad paklausė mano balso ir keletas jų atsilankė. Išsiųstuose mano laiškuose kviečiau visus kuopų sekretorius išbusti su pavasariu ir prirašyti nors po vieną naują narį.

Suvažiavimo metu prie kavutės buvo išsikalbėta nuoširdžiai su visais atstovais ir buvo prieita prie vienos nuomonės, kad reikia gauti iš centro organizatorių, kuris aplankytų kuopas, kuriose dar yra vilties surasti naujų narių. Narių dar atsirastų, bet mūsų senųjų darbuotojų jau sveikata neleidžia leistis į ilgesnę kelionę. Jie džiaugiasi, kad dar pajėgia išrinkti mėnesines duokles. Būtų gerai, kad atsirastų jaunesnių kuopų valdybos narių, tuomet ir kuopų veikimas pagyvėtų.

Visi pageidavo, kad jeigu jau ieškomas naujas sekretorius, kad būtų lietuvis ir mokėtų nors kiek lietuviškai kalbėti.

Skirstėmės su noru, kad mūsų Susivienijimas augtų ir klestėtų ir kiek sąlygos leis jieškoti naujų narių.

Dieve, padėk mums.

Bronius Bobelis, direktorius....

Dr. Valibus pasiūlė direktoriaus Bobelio raportą priimt, V. Jucius parėmė. Pasiūlymas priimtas vienbalsiai.

Prez. Šimutis paklausė P. J. Katilių — ar jis sutiktų vykt į Connecticut į pasitarimus su Lietuvos Vyčiais, kaip kad kvietė direktorė Mrs. Balanda. P. J. Katilius pareiškė sutikimą vykti.

REDAKTORIAUS RAPORTAS

Skaitlinių neturiu, tai raportas yra trumpas.

Sekretoriui V. T. Kvetkui išvykus taisyti sveikatą teko parašyti nemažai atsakymų į lietuviškai parašytus laiškus. Susirašinėta dėl atsiskaitymų grynais (Cash Surrender) ir pratęstos apdraudos reikalais. Kai kuriuos narius mėginau atkalbint nuo tokių pasirinkimų, bet pastangos dažniausia nueina veltui. Kai kurie pasirenka išmokėjimą grynais, nors už metų kitų jie gautų pilnas apdraudų sumas apsidraudę pagal 20 metų taupymo (Endowmend) planą. Tokie nariai daro sau nuostolius, nes nesuėjus pilnam terminui apdraudų sumos būna mažesnės. Toks nusiteikimas trauktis iš lietuvių fraternalinės organizacijos yra apgailėtinas. "Darbininko" spaustuvės vedėjai vėl pakėlė kainą už "Garso" išleidimą. Sena bila už surinkimą, išspausdinimą ir popierą buvo 300 dol., o dabar pakėlė iki 330 dol.; už ekspediciją atskirai buvo 37 dol., dabar pakėlė iki 45 dol. Pakėlimą jau norėjo pritaikyt su šių metų pirmuoju numeriu, vienok prašiau atidėt iki Direktorių tarybos susirinkimo, kad galėtų šį reikalą apsvarstyti. Už antrą šių metų numerį išleistą balandžio numerį, jau prisiuntė padidintas bilas.

Minint Vasario 16 atstovavau "Garsą" delegacijoj pas gubernatorių Raymond Shafer, kurs išleido proklamaciją paskelbdamas Vasario 16 Lietuvos Diena Pennsylvanijos valstybėj. Taipgi dalyvavau radijo programoj surengtoj Vasario 16 paminėjimui.

MATAS ZUJUS, redaktorius

Dr. V. Šimaičiui pasiulius redaktoriaus M. Zujaus raportą priimt, P. J. Katiliui parėmus, raportas priimtas vienbalsiai.

Prez. Šimutis paskelbė 10 minučių pertrauką.

1970 metų dividendas.

Kadangi dividendo mokėjimas buvo apsvarstytas praeitų metų pusmetiniam susirinkime, jo vykdymas pavestas Egzekutyviam komitetui.

Plačiai svarstytos bilos priduotos aktuaro už jo patarnavimus. Narystė yra nukritusi, vienok aktuarinės išlaidos padidėję. Dr. Valibus pasiūlė pavesti Egzekutyviam komitetui padėtį pastudijuoti ir ištirti galimybes pereiti vieno fondo pagrindu. Br. Bobelis parėmė. Pasiūlymas priimtas vienbalsiai.

Centro įstaigos reikalų vedimas.

Po trumpo pasitarimo su viceprezidentu, prez. L. Šimutis pranešė, kad adv. Mack sutinka vesti centro įstaigos reikalus ir vartoti metodus savo nuožiūra.

Dr. Šimaitis pasiūlė išrinkti adv. Mack veikiančiu sekretorium, Br. Bobelis parėmė. Pasiūlymas priimtas vienbalsiai.

P. J. Katilius pasiūlė, kad adv. Mack pasirašytų visus čekius, taipgi iždininkė. V. Jucius parėmė. Pasiūlymas priimtas vienbalsiai.

P. J. Katilius pasiulė, kad adv. Mack pasirašytų visus čekius, taipgi iždininkė V. Jucius parėmė. Pasiūlymas priimtas vienbalsiai.

Dr. V. Šimaitis pasiūlė kviesti buvusį sekretorių V. T. Kvetką būti Egzekutyviam komitete patarėju, kuomet tas būtų reikalinga. Mrs. Balanda parėmė. Pasiūlymas priimtas vienbalsiai.

Nauji paskyrimai

Dr. V. Šimaitis sugestavo prisilaikyt įsigyvenusios tradicijos turėti Direktorių tarybos atstovą Amerikos Lietuvių Taryboje. Adv. Mack pasiūlė V. Jucių, Bronius Bobelis parėmė. Pasiūlymas priimtas vienbalsiai.

Prez. L. Šimutis raportavo, kad dabar yra neužpildyta vieta Egzekutyviam komitete. Dr. V. Šimaitis pasiūlė išrinkti Mrs. Donarovich Egzekutyvio komiteto nare, Br. Bobelis parėmė. Pasiūlymas priimtas vienbalsiai.

V. Jucius pasiūlė antrąją sesiją baigti, Mrs. Balanda parėmė. Pasiūlymas priimtas vienbalsiai.

Mrs. Donarovich sukalbėjus maldą, antroji sesija užbaigta 4:45 P.M.

TREČIOJI SESIJA

Trečiąją Direktorių tarybos susirinkimo sesiją prez. Šimutis atidarė balandžio 24, 9:30, ryto. Maldą sukalbėjo Mrs. Donarovich.

Dalyvauja visi viršininkai ir direktoriai, kaip pirmoje ir antroje sesijose.

Prez. Šimutis pakvietė Mrs. Donarovich perskaityt pirmųjų dviejų sesijų užrašus.

Mrs. Balanda pasiūlė užrašūs priimt, kaip skaityti, P. J. Katilius parėmė. Pasiūlymas priimtas.

Narystės vajus.

Prez. L. Šimutis atidarė diskusijas primindamas tarybos nariam, kad Susivienijimo narystė yra kritiškoj padėty. Sekė ilgos diskusijos, kuriose dalyvavo visi tarybos nariai, prieinant bendro sutarimo, kad asmeninis kontaktas vis dar yra efektingiausia priemonė įrašymui naujų narių. Dr. Šimaitis raportavo, kad Chicagoje turi gerą darbingą apskritį ir perskaitė laišką iš apskrities valdybos prašant fondų finansuoti įvairius publikacijos projektus, kaip kad tas išdėstyta laiške. Kiekvienam pareiškiant savo nuomonę, bendrai sutarta, kad publikacija yra reikalinga.

L. Donarovich pasiūlė paskirt Chicagos apskričiai 600 dol., kurie bus pavartoti laiške išdėstytiems tikslams; 300 dol. skirti pradžiai, o likusius 300 po šešių mėnesių. Dr. V. Šimaitis paskirtas fondo prižiūrėtoju. V. Jucius pasiūlymą parėmė. Priimtas vienbalsiai.

Mrs. Balanda sugestavo, kad būtų paruoštas kuponas su informacija apie Susivienijimo apdraudos planus, kuriais galėtų pasinaudoti susidomėję prospektai ir kad tas kuponas būtų dedamas organo "Garso" pirmame puslapy. V. Jucius pareiškė stiprų pritarimą ir toliau sugestavo, kad kuponas būtų dedamas lietuvių ir anglų sekcijose.

Br. Bobelis taipgi autorizuotas pasitarti su "Darbininko" administracija dėl skelbimų šešių mėnesių laikotarpiui, taipgi autorizuotas pasitart su lietuvių radijo vedėjais Susivienijimo skelbimui.

Dr. V. Šimaitis pasiūlė, kad dabartinis naujų narių vajus būtų pratęstas iki 1971 metų sausio 1 d.; L. Donarovich parėmė. Pasiūlymas priimtas vienbalsiai.

Trečioji sesija uždaryta 11:45 A.M. pietums.

KETVIRTOJI SESIJA

Ketvirtoji Direktorių tarybos sesija pradėta 1 P.M., dalvaujant visiems viršininkams ir direktoriams, kaip ir trečioje sesijoje.

Prez. Šimutis pakvietė V. Jucių perskaityti straipsnį apie Susivienijimą išspausdintą lietuvių žurnale "Į Laisvę" 1969 metais spalių mėnesį. Sekė atviros diskusijos. Prez. L. Šimutis savo pastabose pažymėjo, kad straipsnyje yra aiškinimų be pagrindo arba visai neteisingų. Adv. Mack pareiškė, kad jeigu straipsnyje yra melo, žurnalo leidėjai yra atsakingi. Jis pareiškė: "Mes dažnai turime kritikos iš daugelio šaltinių, bet nei viena nesiekia pagelbėt arba reikalą išaiškint". Dr. V. Šimaitis laiko tokius žurnalo aiškinimus kenksmingus Susivienijimui.

Mrs. Balanda pasiūlė, kad adv. Thomas E. Mack ištyrinėtų straipsnį, kaip jis yra išspausdintas politiniam žurnale "Į Laisvę" ir jeigu jis pasirodytų kenksmingas Susivienijimui traukti atsakomybėn. Dr. V. Šimaitis parėmė. Pasiūlymas priimtas vienbalsiai.

1972 metų seimas.

Padaryta sugestijų dėti pastangų sudominti lietuvių jaunimą mūsų Susivienijimu seime skiriant atitinkamą vietą parengimams patraukliems jaunimui ir bendrai ištisoms šeimoms.

Prašymai

Bronius Bobelis atsikreipė su prašymu aukos Tėvų Pranciškonų Statybos fondui. Prez. Šimutis, išklausęs prašymo, raginо kiekvieną remti fondą ir rekomendavo paskirti 100 dol. auką. Mrs. Balanda parėmė. Pasiūlymas priimtas vienbalsiai.

Prez. Šimutis taipgi informavo Tarybos narius, kad Kazys J. Krušinskas iš 134 kuopos mini 90 metų gimtadienį, ir atsižiūrint jo veiklos daugely Susivienijimo sričių, jis paprašė M. Zujų paruošti sveikinimo laišką. P. J. Katilius pasiūlė, kad prie laiško būtų prijungta 10 dol. dovana. Dr. Valibus parėmė. Pasiūlymas priimtas.

Veikiantysis sekretorius pasiūlė įgyvendinti nutarimą priimtą pusmetiniam Direktorių tarybos susirinkime — įvesti apmokamus pašto ženklais konvertus.

P. J. Katilius pasiulė ketvirtą sesiją baigti, V. Jucius paremė. Pasiūlymas priimtas vienbalsiai.

PENKTOJI SESIJA

Balandžio 24, 1970 m.

Penktąją Direktorių tarybos sesiją prezidentas atidarė 10 val. ryto.

Maldą sukalbėjo Mrs. Donarovich.

Sesijoje dalyvauja visi viršininkai ir direktoriai, kaip ir pirmesnėse sesijose.

Prezidentas pakvietė Mrs. Donarovich perskaityti pirmos sesijos užrašus, kaip juos paruošė buvęs sekretorius Kvetkas iki jo rezignacijos.

Mrs. A. Balanda pasiūlė užrašus priimt su apleidimais, kaip kad tarybos nutarta; dr. Valibus parėmė. Pasiūlymas priimtas vienbalsiai.

(Tęsinys 4-tam puslapy, 1-2 kol.)

MALDAKNYGĖ —

DIDYSIS

RAMYBĖS ŠALTINIS

PREL. PR. JURO

Pataisytas III leidimas

Išleido Tėvai Pranciškonai 640 pusl. Kaina 2 dol. Labai patraukli, tinka kaip dovana visokiomis progomis.

Užsisankant kreipkities:

GARSAS

P. O. Box 32 (71 - 73 So. Washington Street)
Wilkes - Barre, Pa. 18703

NAUJI LEIDINIAI

(ATSIŲSTI PAMINĖTI)

"Pranešėjas", Liet. Žurnalistų Sąjungos centro valdybos neperiodinis biuletenis. Nr. 4, 1970 m. birželio mėn. Detroit, Mich.

"Ateitis", liet. katalikiško jaunimo žurnalas. Nr. 5, 1970 m. gegužės mėn.

"Vytis", Liet. Vyčių oficialus organas. Nr. 6, 1970 m. birželio liepos mėn.

"Eglutė", laikraštėlis vaikams. 1970 m. gegužės ir birželio mėn.

"Šaltinis", tikybinės ir tautinės minties žurnalas. Nr. 3, 1970 m. birželio mėn. Nottingham, Anglija.

"Lietuvių Dienos", Hollywood, Calif. 1970 m. Nr. 5 gegužės mėn., Nr. 6 birželio mėnesio ir Nr. 7 liepos mėn.

"Lituanus", the Lithuanian quarterly (1969 Volume 15, Nr. 4. Turiny "Letters of Gediminas", Vytautas Mačernis "Visions",, Index to Lituanus Vol. 1-15 (1954-1969).

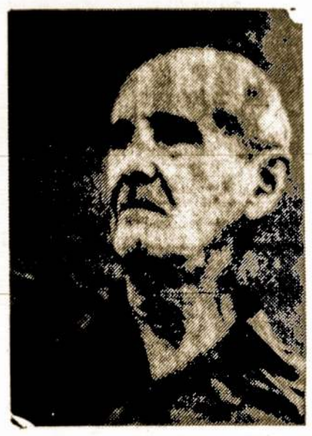

VYSK. JAMES E. WALSH, 79 metų amžiaus Maryknoll ordino misionierius, š. m. liepos 10 pasiekęs Hong Kong. Vyskupą Kinijos raudonieji 12 metų išlaikė kalėjime apkaltinę jį JAV-tybių šnipu. Sunkūs pergyvenimai stipriai palaužė vyskupo sveikatą. Pirmą spaudos konferenciją Hong Konge jis priėmė sėdėdamas judomoj kėdėj.

Užpuolė ir sumušė Lietuvos atstovą

Birželio 16, 6 val. popiet, Lietuvos Atstovas J. Kajeckas, išėjo pasivaikščioti, netoli Pasbės, gretimoje gatvelėje (Mozart Pl.), buvo iš užpakalio užpultas keturių paaugėlių juodukų. Vienas jų smogė jam į kairį žandą, kitas pradėjo graibstyti švarko kišenių. Ištraukė pigų laikrodėlį ir smulkių monetų. Užpultajam sušukus ir nepargriuvus ant žemės — užpuolikai pabėgo.

Nuvežus į ligoninę — konstatuotas kairiojo žandikaulio perskėlimas.

Š. m. birželio 19 d. Lietuvos Atstovui padaryta chirurginė intervencija žandikauliui gydyti, po kurios jis grįžo Pasiuntinybėn.

Gijimas namieje galįs užtrūkti šešetą savaičių.

Lietuvių kalbos vadovas

"Introduction to Modern LITHUANIAN"

Tai didelė ir plati lietuvių-anglų kalbos gramatika paruošta kalbininkų Leonardo Dambriūno, Antano Klimo ir William R. Schmalstieg.

Gramatika tinka norintiems geriau išmokti lietuviškai ir angliškai. 40 pamokų su pratimais; platus žodynas. Vertimams, pasikalbėjimams ir pasiskaitymams pateikti rinktinių lietuvių rašytojų, poetų ir liaudies kūriniai.

Kaina $7.00.

Galima įsigyti "Garso" administracijoje, P. O. Box 32 (71-73 So. Washington st.) Wilkes Barre, Pa. 18703.

LRKSA DIREKTORIŲ TARYBOS SUSIRINKIMO PROTOKOLAS

(Tęsinys iš 3-jo puslapio, 5-6 kol.)

Mrs. Donarovich perskaitė trečios ir ketvirtos sesijų užrašus. P. J. Katilius pasiūlė priimt, kaip skaityti, V. Jucius parėmė. Pasiūlymas priimtas.

P. J. Katilius pasiūlė neužbaigtą darbininkių bonų problemą pavesti Egzekutyviam komitetui. Mrs. Balanda parėmė. Pasiūlymas priimtas vienbalsiai.

Iždo globėjai, peržiūrėdami kitus biznio reikalus surado užrašus specialio priešseiminio susirinkimo laikyto Waterbury Holiday Inn patalpose 1969 metais birželio 29. Prisilaikant neužbaigto biznio tvarkos, tie užrašai apie pasitraukimo planą buvo čia pat perskaityti ir išnagrinėti. Išsireiškė visi dalyvaujantys nariai, kad planas, kaip jis inkorporuotas užrašuose, nėkuomet nebuvo perskaitytas pilnumoj priešseiminiam susirinkime, tadgi joks ypatingas planas nebuvo priimtas. Užrašai priešseiminio susirinkimo nėkuomet nebuvo užtvirtinti nei poseiminiam susirinkime laikytam 1969 metais liepos mėnesį, nei pusmetiniam susirinkime laikytam 1969 lapkričio 10.

Dr. Šimaitis pasiūlė, kad atsižiūrint į tai, kad užrašai yra klaidingi, tai jų nepatvirtint. P. J. Katilius parėmė. Pasiūlymas priimtas venbalsiai.

Po to P. J. Katilius pasiūlė, kad atsižiūrint į tai, kad iždo globėjai raportavo, kad pasitraukimo (retirement)beneficijos už lapkričio ir gruodžio mėnesius, 1969, išmokėtos nelegaliai, visas kitas užsilikusias sąskaitas, įskaitant algas ir atlyginimus, nemokėti iki nebus padarytas galutinas sutvarkymas (adjustment). Dr. A. J. Valibus parėmė. Pasiūlymas priimtas vienbalsiai.

Prezidentas paskyrė P. J. Katilių ir dr. A. J. Valibų komisijon, su adv. Th. E. Mack, kaip pataréju, paruošt pasitraukimo planą ir jį įteikti sekančiam D. Tarybos susirinkimui.

Kiti reikalai

Prez. L. Šimutis priminęs, kad visa korespondencija einanti centro įstaigon lietuvių kalba bus atsakyta M. Zujaus, pasiūlė pakelti jo algą 25 dol. į mėnesį. Dr. Šimaitis parėmė. Pasiūlymas priimtas.

Darbotvarkei išsibaigus, prezidentas pakvietė Mrs. Donarovich sukalbėt maldą.

Prezidentas susirinkimą uždarė 1:30 P.M.

Leokadija Donarovich, susirinkimo sekretorė.

Kun. J. M. Bakšio sukaktis

Kun. Jonas Bakšys

Šių metų gegužės mėn. 29 d. buvęs Rochesterio liet. Šv. Jurgio parapijos klebonas, dabar gyvenantis Floridoj, sulaukė auksinės (50 metų) kunigystės sukakties.

Sukaktį iškilmingai paminėjo birželio 7 Rochestery bažnytinėm iškilmėm ir didžiuliu banketu. Tos dienos lietuvių radijo programa irgi buvo paskirta sukaktuvininko pagerbimui.

Sukaktuvininkas yra gimęs 1892 m. kovo mėn. 8 d. Salovartės kaime, Perlojos parapijoj, Varėnos valsčiuj, Alytaus apskrity. Mokėsi Varėnoje, Vilniuje ir Maskvoje; 1913 m. spalių mėnesį atvykęs į JAV-tybes mokėsi Šv. Bernardo kunigų seminarijoj Rochester, N. Y.

Kunigu buvo įšvęstas 1920 m. gegužės mėn. 29 d. 7 metus vikaravo Šv. Juozapo parapijoj, Waterbury, apie 3 metus Švč. Trejybės parapijoj — Hartforde , o 1930 metais pradėjo klebonauti Rochestery, bet pašlijus sveikatai, daktaro patariamas, iš klebono vietos pasitraukė ir apsigyveno Floridoje.

Klebonaudamas Rochestery pastatė naują bažnyčią, įkūrė parapinę mokyklą ir pakvietė seseles pranciškietes mokytojauti. Pasireiškė gyva veikla Kat. Moksleivių Susivienijime, Vyčiuose, Kunigų Vienybėje ir kitose organizacijose. 2-jo pasaulinio karo audroms ir žiaurioms okupacijoms tūkstančius lietuvių išbloškus iš tėvynės, daugeliui tremtinių padėjo atvykti į JAV-tybes ir čia įsikurti. Sukakties proga daugelis tokių buvusių tremtinių prisiminė savo geradarį, dalyvaudami iškilmėse, kiti prisiųsdami sveikinimus.

Sukaktuvininkui ilgiausių metų!

Šv. Kazimiero Seserų veikla

Šv. Kazimiero Seserų nauja vadovybė buvo nuvykus į Šv. Juozapo Marijos Vilą, Newtown, Pennsylvania, perduoti ten susirinkusioms seselėms konstitucijos pakeitimus ir naujus nutarimus, kuriuos Generalė Seserų Kapitula Chicagoje nustatė ir priėmė. Susirinkimas įvyko rugpiūčio 2-trą dieną.

Susirinkime seselės pasidalino mintimis pagilinti dvasinį gyvenimą, kad ištikimiau galėtų sekti Kristų ir padidinti pasišventimą Šv. Kazimiero Seselių apaštalavimo darbuotėje.

Švento Kazimiero Seserų Generalę Tarybą sudaro: gerb. Sesuo M. Lorenza, generalė vyresnioji, buvusi vyresnioji Lorettos ligoninės, Chicago, Illinois; jos padėjėjos: sesuo M. Benetta, buvusi mokytoja Marijos aukštesniojoj mokykloj ir mokyklos laikraštuko redaktorė; sesuo M. Joanelle atvyko iš Shenandoah, Pa., kur vadovavo Šv. Jurgio parap. mokyklai, sesuo M. Dorotėja eina administratorės ir vyresniosios pareigas Antelope Memorial ligoninėje, Neligh, Nebraska; sesuo M. de Sales ėjo vyresniosios pareigas ir vadovavo St. Mary's mokyklai Plano, Illinois; sesuo M. Winifreda, generalės ekonomės padėjėja; generalė ekonomė seselė M. Adreata; sesuo M. Agnesina, generalė sekretorė, moko Loyola universitete ir Marijos aukštesnioj mokykloj. Seselė vadovavo Juozapo Marijos aukštesnioj mok. nuo 1955 iki 1961 metų. Kaip tik šia proga 1960 metų klasė kvietė seselę dalyvauti jų klasės susirinkime minint mokyklos užbaigimo 10 metų sukaktį.

Seselių paskaitos: Sesuo M. Eucharista — konstitucijos pakeitimai sulig Vatikano II nurodymų; sesuo M. Dorotėja —finansų reikalai; sesuo M. Emma — vienuolijos vadovybė; sesuo Margarita Marija —auklėjimas įstojančių novicijų ir jaunų seselių; Sesuo M. Lorenza — Švento Kazimiero sesers vienuolinis gyvenimas.

Seselė M. Eucharista — Generalės kapitulos koordinatorė. Seselė puikiai pravedė ir vadovavo generalei seserų kapitulai, kurioje dalyvavo 36 seselės delegatės.

Mieloms seselėms linkime tvirtos sveikatos su dideliu entuziazmu vadovauti Švento Kazimiero Seserų Kongregacijai ir sėkmingai tęsti a.a. Motinos Marijos Kaupaitės darbą — jos dvasioje ir meilėje.

SKKS

Corpus Christi, Texas. — Rugpiūčio 5 paskelbta, kad Celia audros padaryti nuostoliai siekia 375 milionus dolerių. Raudonojo Kryžiaus surinktomis žiniomis, 32 gyventojai žuvo, 466 sužeisti.

Edisono pagerinimas

Žmona skaito mokslinį žurnalą ir atsigręžusi klausia vyrą:

— Ar tiesa, kad pirmas kalbamąją mašiną Edisonas išrado?

— Ne, — atsakė vyras. — Pirmąją kalbamąją mašiną sukūrė Dievas, kurdamas moterį. Edisonas tiek pagerino, kad kalbamąją mašiną galima išjungti.

New Yorko kardinolas T. Cooke ir rytų apeigų kat. vysk. J. Schmondiuk po pamaldų už pavergtas tautas liepos 12 prie Šv. Patriko katedros su tautybių atstovais. Pirmoji iš dešinės Elena Kulber. Nuotr. P. Ąžuolo

APIE NORWOODO LIETUVIŲ GYVENIMĄ IR VEIKLĄ

VINCO J. KUDIRKOS ATSIMINIMAI

(Pabaiga)

Draugijų veikla

Įvairių lietuviškų draugijų čia buvo apie 25. Jos daug veikė, rengdavo prakalbas, paskaitas, diskusijas, vaidinimus, koncertus, piknikus, šokius ir kitokias lietuviškas pramogas. Jos suaukojo tūkstančius dolerių bažnyčios, šalpos, spaudos, darbininkų ir kitiems aktualiems lietuvių reikalams; pirko Lietuvos Laisvės Paskolos bonus, aukojo Lietuvos Aukso ir Sidabro fondui; rinko aukas ir drabužius Balfo centrui. Veiklai vadovavo paprasto darbo žmonės ir dvasiškiai.

Pagarba žuvusiems kariams

Pirmojo pasaulinio karo laiku militarinėje tarnyboje tarnavo devyni lietuviai; antrojo pasaulinio karo laiku tarnavo 158 lietuviai — 150 vyrų ir 8 merginos. 8 vyrai žuvo. Tų žuvusių kareivių atminčiai Šv. Jurgio parapija šventoriuje pastatė gražų paminklą. Šv. Vardo draugija kas metai Kapų puošimo Dieną (gegužio 30) ir Paliaubų Dieną (lapkričio 11) užprašo šv. mišias už žuvusius karuose. Iškilmėse bažnyčioje dalyvauja miestelio veteranų postas su vėliavom. Po pamaldų susirenka pas paminklą ir čia pagerbia žuvusius karuose.

Vyresnės kartos veikla

Vietos lietuviai surinko virš tūkstančio parašų peticijai, kad Amerikos valdžia pripažintų Lietuvą nepriklausoma valstybe; kas metai surengia Lietuvos nepriklausomybės sukakties minėjimą ir surinktas aukas pasiunčia Amerikos Lietuvių Tarybai.

Senos kartos lietuvių eilėms suretėjus, dauguma draugijų turėjo likviduotis. Likusios, kaip LRKSA 81 kuopa, Šv. Vardo draugija, Katalikų Federacijos 10 skyrius, Sodaliečių, Vyčių 27 kuopa, Gyvojo Rožančiaus, Šv Vincento Pauliečio, Šv. Cecilijos choras, Lietuvių Susivienijimo kuopa, Amerikos Lietuvių Tarybos skyrius, Lietuvių Piliečių Bendrovė gyvuoja po šiai dienai, nors kai kurių veikla yra žymiai sumažėjusi.

1918 metais kovo 13 ir 14 d. d. Visuotiniam Amerikos Lietuvių Seime New Yorke dalyvavo šie draugijų atstovai: kun. A. Daugis, V. J. Kudirka, K. Akstinas, V. Stasevičius, O. A. Nevoliūtė, J. Kavaliauskas ir K. Stašaitienė.

Iš Norwoodo jaunosios kartos lietuvių yra vienas kunigas — Antanas Kneižys, trys vienuolės kazimierietės — sesuo M. Lorenza (Pazniokaitė), sesuo M. Korintija (Uždavinytė) ir sesuo Ella Kaspar (Kasparaitė); yra daug lietuvių profesionalų — daktarų, vaistininkų, advokatų, inžinierių, mokytojų, slaugių ir kitokių profesijų. Daug liet. darbuojasi miestelio bankuose, ligoninėse, mokyklose, pašte, taipgi policijoje, prie ugniagesių, kiti užima atsakingas vietas kitose vietose.

Tegyvuoja Norwoodo lietuviai!

Vincas J. Kudirka

Okupuotoje Lietuvoje

Įvairių kraštų turistai

Vilniuje vis daugiau apsilanko įvairių kraštų turistų. Spauda susidomėjo, kokiomis kalbomis jie kalba Vilniaus gatvėse ir ką jie suranda kavinėse.

Tie turistai aplanko kavines ar cukraines ir ieško ko nors jiems egzotiško, ko nors, kas primintų lietuvius, jų papročius, jų kalbą, pagaliau, —kas atstovautų lietuviškai kulinarijai. Deja, turistai vietoje "nacionalinių", tautinių patiekalų, valgiaraštyje suranda tokių pavadinimų valgius ar skanėstus: šašlikus, čeburekus, čanachus . . .

Pasipiktinę ir Vilniaus žurnalistai ir šie klausia: kodėl nepajėgiama sukurti savo virtuvės? Kodėl kalbos ir pasiūlymai šiuo klausimu — kaip žirniai į sieną?

Kelia filmų rodymo reikalą

Okup. Lietuvos švietimo ministerija nuo 1968 m. pagamino specialiai mokyklose rodyti visą eilę filmų apie žymiuosius lietuvių rašytojus: Biliūną, Maironį, Vienuolį, Cvirką, vėliau — apie Simonaitytę ir kitus. Pasirodė, kad per dvejus metus nesugebėta aprūpinti tais filmais mokyklų. Jos, dažnu atveju, nusiskundžia, neturinčios sąlygų tiems filmams rodyti.

Mokytoja P. Žemaitienė, iš Vilniaus, spaudoje ("Literatūra ir Menas", nr. 24) teigia, jog "tokius filmus laikyti sandėliuose — nusikaltimas". Ji pasiūlė juos parodyti ne tik moksleiviams, bet ir plačiajai visuomenei — kino teatruose, be to, juos rodyti ir televizijos ekranuose. Stebisi, kad dėl tų filmų vyksta "žinybų ginčai" bei nesutarimai.

Vilniuje, birželio 4 d. įvykusiame Komjaunimo CK plenume atkreiptas dėmesys į Vakaruose gyvenančių lietuvių per radijus skelbiamos programos poveikį. Kauno miesto komiteto sekretorius V. Baltrūnas dikusijose pažymėjo, kad "buržuazinė propaganda įvairių 'balsų' pagalba mėgina sumenkinti kiekvieną mūsų pergalę, kiekvieną laimėjimą."

Vilniaus konservatorijos sukaktis

Vilniaus konservatorijai sukako 25 m. amžiaus. Ji įkurta 1945 m. ir pirmuoju jos direktorium buvo Jonas Bendorius, pirmuoju talkininku — K. Kaveckas. Dabar konservatorija turi 16 katedrų, gi studentų, įskaitant ir neakyvaizdinį bei vakarinį skyrių — yra netoli 700. Šiuo metu konservatorijai vadovauja prof. Jurgis Karnavičius, kompozitoriaus J. Karnavičiaus sūnus. Įstaiga išleido du mokslų daktarus: Juozą Gaudrimą ir Jadvygą Čiurlionytę. (Elta)

Vilniaus universiteto mokslinė biblioteka šių metų rudenį minės 400 m. sukaktį. Šiuo metu bibliotekoje yra apie 3 mil. tomų knygų. Tik senų ir retų spaudinių skyriuje yra 150,000 leidinių ir jų tarpe nemaža retų knygų ir rankraščių, išleistų 15,16 ir 17 amžiuose. (Elta)

Sąžiningas

— Žinai, — sako vienas bičiulis kitam, — aš apdraudžiau savo gyvybę 100 tūkstančių dolerių. Juos po mano mirties gaus žmona. Ir dabar aš visuomet gėdinuosi ją pamatęs, kad taip ilgai gyvenu.

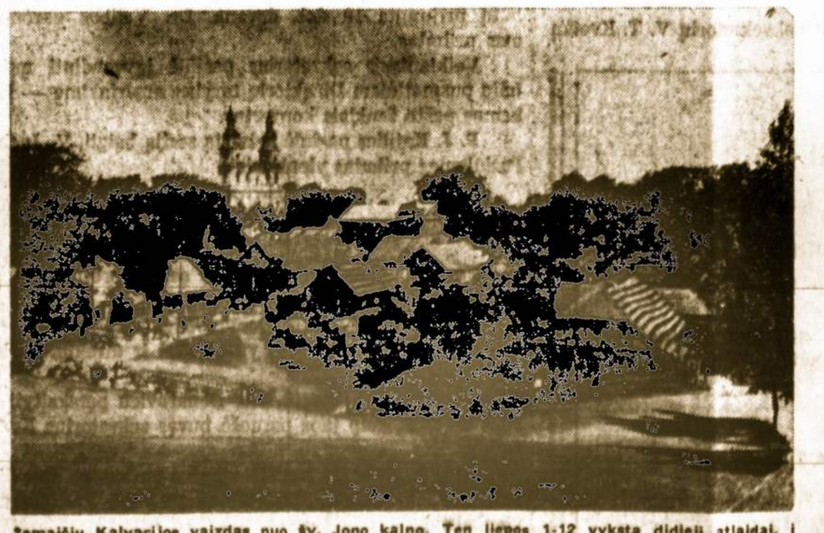

Žemaičių Kalvarijos vaizdas nuo Šv. Jono kalno. Ten liepos 1-12 vyksta didieji atlaidai, į kuriuos suvažiuoja daug žmonių. Kad neprimintų praeities, dabar ši vietovė pavadinta Varduva.

Išleiskim vyskupo Borisevičiaus biografiją

Prašom patalpinti šį prašymą.

Telšių vyskupas Vincentas Borisevičius bolševikų suimtas ir nuteistas mirties bausme už partizanų rėmimą, mirties bausmę pakeitė civiline mirtimi. Pakeitė jo pavardę ir uždraudė bet kokį susirašinėjimą, išsiuntė į nežinomą vietą, kurioj ir mirė kankinio mirtimi. Pasiryžta išleisti jo pelnytą rimtą biografiją. Yra jau jos leidėjas, mecenatas yra ir redaktorius, bet trūksta reikiamų žinių. Todėl nutarta kreiptis per vakarų lietuviškąją spaudą į po visą laisvąjį pasaulį išsisklaidžiusius lietuvius, turėjusius su vysk. V. Borisevičium tiesioginių ryšių jį stebėjusius iš tolo, o taip pat ir į tuos, kurie apie jį turėjo žinių, tik iš kitų patikimų šaltinių. Visos tokios tikros žinios tiks sumanytam tikslui. Jas galima rašyti atskirais sakiniais, nesurištais į vieną straipsnį, galima rašyti ir straipsnių formoje. Siunčiamos žinios turi būti pasirašytos ir nurodytas siuntėjo adresas. Kas nepanorės, kad pavardė būtų skelbiama, redakcija neskelbs. Labai pageidaujamos vysk. V. Borisevičiaus nuotraukos. Visos bus grąžintos panaudojus.

Už tokią talką leidėjas ir redaktorius labai dėkoja. Visą medžiagą prašoma siųsti šiuo adresu.

A. Liutkus, B. Žukauskas, 6910 So. Fairfield Avenue, Chicago, Illinois 60629.

SPECAS

Smūklėje, kur susirenka visoks "svietas", vienas kišenvagis ne tiek į savo stiklą, kiek į rastą madų žurnalą žiūri.

"Nuo kada gi tave mados taip suinteresavo," klausia kompanijonas.

"Noriu žinoti, kur naujo sezono kelnėse bus įsiuvamos kišenės", atsakė specas.

Mirė prof. Tadas Ivanauskas

Prof. Tadas Ivanauskas, š. m. birželio 1 d. miręs Kaune, buvo viena pačių stambiųjų asmenybių lietuvių mokslininkų tarpe. Gimęs 1882 m. gruodžio 16 d. Lebiodkos dv., Vosyliškių valsč., Lydos apskr., Ivanauskas gamtos studijoms atsidėjo dar gimnazijos suole būdamas. Aukštąjį Mokslą baigė Sorbonoje. Lietuvon grįžęs 1918 m. Ivanauskas 1919 m. Kaune įkūrė Gamtos tyrimo stotį, kurios rinkiniai sudarė pagrindą universiteto zoologijos kabinetui ir gamtos muziejui.

(E.)

Paruošė Donelaičio portretą

Nors K. Donelaičio "Metai" išversti į daugelį kalbų, tačiau iš 18 amžiaus iki mūsų dienų neišliko nė vieno K. Donelaičio portreto, nebuvo tiksliai žinomas ir poeto kapas.

Vilniaus 'Tiesa' (kovo 29) teigė, kad lietuvių mokslininkų speciali komisija jau atlikusi didelį darbą poeto gyventame Tolminkiemy (rusai jį pakrikštijo Čistyje Prudy). Esą, prieš dvejus metus buvo rastas poeto kapas, gi dabar, "po didelių, sudėtingų darbų", pagal poeto palaikus ir kaukolę buvo rekonstruotas K. Donelaičio autentiškas portretas. Jį aukštai įvertinę šios srities autoritetingi specialistai. (E.)

GAVO BALTŲJŲ RŪMŲ ATSAKYMĄ

Muzikas Bruno Nekrašas, gyv. Miami, Florida, parašė laišką prezidentui Nixonui pareikšdamas savo nuomonę sąryšy su kaikuriomis valstybinėmis ir visuomeninėmis problemomis ir su kuriomis prezidentui tenka susidurti. Prezidento vardu atsakė jo specialus patarėjas Harry S. Bent, padėkodamas už parodytą susidomėjimą gyvybinėmis šalies problemomis.

BIRŽELIO SUKAKTIS

Baltijos valstybių okupacija ir 1941 m. vykę išvežimai buvo priminti JAV Kongrese. Iš "Congressional Record" leidiny, š.m. birželio 11, 12, 15, 16, 17, 18, 19 ir 22 d.d. numeriuose išspausdintų Kongreso narių pareiškimų matyti, kad apie Baltijos valstybių okupaciją ir gyventojų išvežimus kalbėjo ar paskebė pareiškimus trys senatoriai ir 31 Atst. Rūmų narys. Daugelyje atvejų buvo priminta Senato ir Atst. Rūmų priimta Rezoliucija Nr. 416.

(Elta)

GARSAS • Lithuanian R.C. Alliance of America

English Section

Edited by P. P. CINIKAS. M.I.C.

SIXTY YEARS OF "ALL FOR CHRIST"

From your teen years to the end of your life you can belong to this complete Catholic organization. You find your own in the high school section, and, as you go on to college and then in your profession, you are in the midst of Catholics of your own thinking and age. This indeed is a complete Lithuanian Catholic organization and during all of that time you are taught to live and do "all for Christ."

That organization is the Ateitis (Future). It is a cultural organization whose tenets and activities are based on the complete Catholic outlook. Ateitis grounds it activities on the words of St. Paul, which are repeated by Pope Pius X: Omnia instaurare in Christo (To restore all things in Christ).

This coming Labor Day weekend the Lithuanian Catholic Federation "Ateitis" will gather in Chicago to commemorate its sixtieth anniversary.

The anniversary celebration will start with a precongressional camp for high school, college and postgraduate students Aug. 30th, at Camp Dainava in Manchester, Mich. This five day session will specialize in leadership courses, but will not forget to supply all of the summer activities of sports, games and dances.

On Sept. 4th the commemoration will move on to Chicago in the Lithuanian Youth center where the serious work will begin to reestablish tighter organization lines of the federation.

On Friday of that week there will be a poetry recital; on Saturday, a concert by the Chicago Symphony orchestra in Orchestra Hall; on Sunday, business sessions and solemn ceremonies and Holy Mass, with two bishops concelebrating, in the evening of that day a civic banquet; Labor day will be devoted completely to the business of the organization.

The Complete Catholic Organization

The federation of Ateitis embraces all Lithuanian Catholics, of all ages and states of life. This is done through various sections and corporations. The doctors, nurses, lawyers and non-professionals have their own groups within the Ateitis federation and from those separate sections and corporations work toward the same goal: all for Christ.

It is an unique set-up for the Lithuanian Catholic. The ideas are beautiful and impressive. It is a wonderful blending of Catholicity, nationality and family life. Probably no other Catholic country has anything like it. Americans of Lithuanian descent should be familiar with some of its ideals and history.

WHAT ARE ITS AIMS?

Its goal is the the theoretic and practical preparation of its members to renew all in Christ. To achieve this the Federation seeks

— to give its members a deeper understanding of the faith, from the standpoint of the doctrine, practice of the sacraments, and Catholic activities;

— to develop the sense of national values through the development of Litnuanian individuality and strengthening the love of the fatherland;

— to foster social responsibility and leadership to solve theoretical and practical problems of the public life;

— to develop an intellectual personality, based on well-rounded education and Christian idealism;

— to propagate the ideal of a Lithuanian and Catholic family, and to give its members the ethical, psychological and pedagogical foundations of family life.

HOW WAS IT FOUNDED?

In 1899 the Lithuanian Catholic students studying in Switzerland banded into the association "Ruta." To fight the tide of nihilism, similar organizations were founded in Russia and Lithuania. In 1911 the periodical "Ateitis" (The Future) appeared and the organization chose the same name. Under the Tsarist regime, before the First World War, the activity was secret and carried on in small groups. In 1918 , when Lithuania regained her independence (in the struggle for which members of "Ateitis" had taken a leadership), the organization entered public life.

The Soviet occupation of 1944 had strewn a part of the nation into Western Europe and throughout the world. After the Second World War and emigration, "Ateitis" became active in the U.S.A., Canada, South America, Australia and Europe. It is still impossible to establish ties with the members who remain in Lithuania because of the Iron Curtain.

ITS ORGANIZATIONAL STRUCTURE

The federation includes 3 autonomous associations, centering around high school students and college students, and intellectuals who have completed their formal education. Currently there are 3200 due paying members.

Inner spiritual development is sought through lectures, discussions, study workshops, conventions, apostolic and parish works, summer camps, concerts and active participation in the press. Every five years the Federation holds its Congress. The next Congress will convene August 30, 1970 in the Lithuanian Youth Camp DAINAVA (Manchester, Michigan) and September 4-7 in Chicago, Illinois.

P. P. G.

His Holiness, Pope Paul VI, leaves the Lithuanian Martyrs' Chapel in the crypt of St. Peter's Basilica in Rome after blessing the picture of Our Lady of Vilna. His Holiness also blessed a special candelabrum which he donated to the shrine. He celebrated Holy Mass on that occasion and distributed Holy Communion to some of the six hundred Lithuanian pilgrims that traveled to Rome for the occasion.

FATHER OF LITHUANIAN

Many men have contributed to the creation of the modern standard language, but none more than the grammarian Jonas Jablonskis (1861-1930), who wrote under the assumed name of Rygiškių Jonas and is revered as the "father of the modern Lithuanian standard language". Casimir Būga (1879-1924), on the other hand, was the greatest Lithuanian scholar in the field of historical and comparative linguistics.

The Oldest of the Old

Lithuanian is one of the oldest spoken Indo-European languages preserving best the old forms and belonging to the branch of Baltic languages. Lithuanian is only kindred to Latvian. Characteristic to Lithuanian is the musical accent. That gives the language melody and harmony. What specially strikes the eye of anyone learning Lithuanian is the great number of diminutive forms and their application. These grammatical forms show the character of the Lithuanian people — especially their deep tenderness. An exceptionally large number of these lovely forms may be found in the Lithuanian folksongs.

Almost Too Many Songs

The folk-songs form the largest cultural treasure of the nation. Up to the present, more than 63,000 have been recorded out of the total number of approximately 200,000 songs. These folk-songs, popular with the people of the country-side, have won distinction in the world of literature and have been highly praised by many scholars from abroad. The Lithuanian songs show in a subtile way the whole life of the nation, are a profound interpretation of character and a revelation of the spirit of the Lithuanians. Some of them, centuries old, are as timely and vivid today as when they first left their makers' lips.

The Baltic Languages

The nearest relative of the Lithuanian language is Lettish, the official language of the Republic of Latvia. The two languages together form the Baltic Linguistic Group, so called on account of the proximity of the Baltic Sea. However, not all languages spoken along the shores of the Baltic Sea belong to the group of Baltic languages. Finnish and Estonian are members of the Finno-Ugrian family, while German, Danish, and Swedish are Teutonic.

SOVIETS TRY TO BANN ROCK MUSIC AND GUITARS

The popularity of rock music in Lithuania has generated a debate that is becoming almost as loud as the music itself (see Elta, December 1969). Underlying the debate is a grave concern about the young generation in Lithuania and its susceptibility to foreign "moods and ideas."

A group of teenagers was questioned by the correspondent of **Tarybinis Mokytojas** (**Soviet Teacher**, Vilnius, February 11, 1970), and stated that "there is nothing for which they should sacrifice themselves." They want to live "not in the name of some misty and distant future, however meaningful it might be, but to live today, to live a full-blooded life." According to the correspondent, "it is only when they hear some news from the life of the Beatles, or a new piece of Pop music, that these youths become livelier, begin to move, to tap the rhythm, sway, as if something had awakened them from the inner torpor and had provided nourishment for their imagination and feelings."

Pop Music Taped from Western Broadcasts

The article maintains that the above scene is not a "mass phenomenon in our society," but that nevertheless it requires a discussion "by everybody, parents, teachers, writers and readers." The rural youth in Lithuania is also "vividly interested in the Beatles. The author says that "the grain must be separated from the dross" and that "very frequently such youths, after having heard out their favorite tapes of ultra-modern music, (taped from Western radio broadcasts. Ed.), go to a chamber music concert at night, read Hugo, Zweig, Balzac." Conseqently, "it is not the fault of the new fashion that they are so reluctant to utter such words as 'ideal' or 'self-sacrifice.!"

The author of the article looks for the causes of such attitudes in the traditions of family education and in the portraits of the heroes of fiction.

Defense of the rock trend was provided by Liudas Saltenis in the magazine **Kultūros Barai** (Vilnius, December 1969). He saw in the pop-music craze both the expression of protest and of conformism:

"The Big Beat emerged as a form of the youth movement, protest, desire to express itself. We cannot say that our young generation is entirely different.

(Continued on page 6)

Why Women?

No woman can hide her marital status. From her very name one can see whether she is married or not. No such provision is made for men.

Mr. Vabalas, Žukauskas, Varkala, Antanaitis, Variakojis, Gudavičius

Mrs. Vabalienė, Žukauskienė, Varkalienė, Antanaitienė, Variakojienė, Gudavičienė.

Miss: Vabalaitė, Žukauskaitė, Varkalaitė, Antanaitytė, Variakojytė, Gudavičiutė.

ON HIS OWN LAND

Vytautas Tamulaitis

Translated by F. Moteikis

Bloody red clouds widened and spread on the horizon. Streams of black smoke, borne on the wings of the invisible bird of death, rose from the ruins and slowly and gradually spiraled skyward. Massive and powerful, they hung threateningly over the peaceful fields clothed in midsummer's verdant green.

The battle front neared. The earth moaned and trembled sorrowfully from the blasts. Torn and ripped by the steely blows, at times it spewed fiery pillars high into the air, a mass of dust, stone, iron and the remnants of buildings.

Gugys ran from the house, hatless, hair askew. Stopping for a moment on the threshold, he watched the eastern skies. The farmer's suntanned face mirrored utter despair, doubt in all things, even life and death. Hard and clumsy hands, that once had lifted and carried so many heavy burdens, now hung from his shoulders limp and powerless, as if no longer needed, unable to ward off in any way the awful thing that approached and swept ever closer to his house.

"Simon, Simon," a woman's voice called from the interior. "Are you going to wait much longer?"

"No! I said, No! I will not be the first to leave, but the last . . ." he replied bitterly, as if standing before the grave of the happy life that he was now forced to bury with his own hands, hesitantly, unwillingly, still hoping: perhaps it would not yet be necessary . . .

The entire village was already deserted. Not long ago it had pulsated with life and fruitful labor, but now it stood silent and dead. Gates hung wide open, doors ajar, hurriedly deserted yards were littered with household utensils and furniture, chests, boxes, tools and torn clothing. Disorder and haste haunted every step and all that had been gathered, saved, set aside during the years, suddenly became in a few hours, unnecessary baggage and scrap. Dazed and frightened people ran from death and an approaching hell, not knowing where, obsessed with but one thought: to leave this place far behind . . .

Gugys hurriedly harnessed his horse, fumbled with the reins, prepared the wagon, but deep in his heart a burning flame, a spreading sore pained and ached intensely . . . The cruel winds of fate were about to sweep him from his native branch, hurl him to the ground, blow him into strange, unknown places. He would be homeless, roodless, without his own house and the land that had been given him as an independence fighter. His whole heart and a lifetime of work had been poured into this place. And now he would lose the very ground he trod so firmly — his life would hang over an abyss, totter and crash. Consciously delaying, he harnessed the horse, and thought of nothing else but that he was still here at home.

An artillery shell whistled through the woods. Its fearsome whine still echoed as it exploded somewhere nearby. In the house his daughter cried out and his wife blessed herself loudly.

"Simon, Simon," she shouted running to the door. "All ready yet?"

"Yes, yes!" he answered blankly as he led the horse to the door.

"If not for the children . . ." he thought, as one after another he lifted them into the wagon, "I wouldn't stir a foot from this place." Like a lion guarding the entrance to its lair, he would attack blindly anyone, no matter, that dared to cross the sacred threshold of his home.

"The children must be saved," he muttered aloud, clasping his youngest son tightly as an uncontrollable emotion welled in his chest, was released, flooding his heart and his eyes. Love and sorrow compressed his heart so that he could barely keep from falling to the ground, embracing it tightly in his arms and pressing close to its cold, damp body never to be torn away from it. He wanted to say farewell to each thing in turn; to the buildings, the trees, the well, the harrow and plow that seemed to gaze at him with friendly eyes and to understand his sorrow. Suddenly, ashamed of himself, he turned to the house, picked up and tossed the last remaining bundle into the wagon, jumped in after it and cracked the horse smartly with his whip as if wishing to end all with a single lash.

The rifle fire grew in fury, neared. Soldiers tired and dirty from lying in muddy trenches burst from the forest into the fields. The road teemed with wagons, machines, boxes of ammunition and armed shouting men, some marching on to death, others withdrawing. They shouted something to Gugys and motioned with their arms, but he understood nothing and was engulfed in the riot of noise, people and wagons.

He pulled up beside the road and waited for a while. When the crowd thinned out, he turned into the highway which had b attered and torn by the iron wheels.

From the valley the road rose up the hill. Gugys turned around for a farewell look at his farm below. Never in his life had it appeared so beautiful, flowing with happiness as in this final parting glimpse. He started as if seeing it for the first time. The orchard, the cross standing in the corner, the roof of the new barn, the birch towering above the other trees, the fence erected within the past year, the oak posts, the maples by the gate, planted by his own hands — all loomed serene and peaceful . . .And he had to flee, leaving behind the very land to which he was more attached than the insensible trees — he had to flee, not from anything else, but from man, bringing death, perdition, oppression in his wake . .

"From man . . .", scornfully, bitterly he uttered the words, seeking no comfort or relief in them, knowing well, that uprooted from this fertile land to which he was joined by invisible threads of life, he would never thrive elsewhere, that he would waste away and wither, like trees that had been transplanted from soil into which they had sunk their roots too deeply.

"Daddy, daddy!" his son called.

"Daddy, daddy!" but Gugys paid no attention to him. He did not even hear his words. With head bowed, buried deep in his thoughts, he sat in the wagon dazedly glancing at passersby.

The road wound to the right and sloped downhill. Gugys wanted to let the horse run now.

"Daddy, that's our Tiger!" shouted the boy standing up in the wagon rolled steadily along.

"Au-u-u . . ." Only now he heard the mournful howling of the forgotten dog.

"I forgot . . ." Gugys explained guiltily. "I should have untied him . . ."

But he did not stop. The horse stepped up his gait and the wagon rolled steadily alon

"Au-u-u . . ." The dog howled repeatedly, each time more faintly, hoarsely. The mournful whine forced its way deeper and deeper into the master's heart.

"It was a good watchdog. A fine . . ." Gugys muttered loudly, trying to strengthen a growing resolution to go back and release the dog.

"Good . . .It wasn't the only good dog we had, Simon!" his wife said, unwittingly pushing him on to carry out the thought in his mind.

Without stopping the horse, Gugys jumped from the wagon.

"I'll be right back. I'm going back to untie the dog."

"Simon!" His wife was frightened. "Let's go on! Come back!" she shouted, although she knew that her husband wouldn't stop now.

"But it'll starve tied there . . It'll only take a minute! I'll cut around through the clover . . ." he shouted as he ran. "If I don't release it, its howling will haunt me the rest of my days . . ."

"Just for a dog! . . .Simon!" his wife's voice floated from the hilltop.

"No, not just for a dog . . ." He cut across the clover directly to the house. "Not just for a dog. What was a dog to him? But out of kindness, be-

(Continued on page 6)

OUR DAD IS NOW GRANDPA

As older members of the second generation of Americans of Lithuanian descent, we often reminisce about Our Dad, who has long ago become Our Grandpa to many grandchildren.

In many ways he is an interesting personage of unusual capabilities. And as a composite personage of numerous qualities, he has not received the attention he really deserves.

Working with such people for the past forty years, it has been our happy privilege to study his many traits and qualities. And at this time, too we are inclined to compare him with many of the newer arrivals in the United States.

The Natural Patriot

Without embarrassment about our age, we can say that our acquaintance goes back to 1912, when we first began to take notice of him.

The neighborhood we lived in was not thickly populated with people of our own nationality, but we remember that in the area many of our relatives were settled, because we were told to address many as aunt and uncle and we would get a serious reprimand, if that title were omitted. But sad to say, later on we learned that they really were not aunts or uncles, but good friends and neighbors.

For a few years we lived in a cluster of houses owned by one family and everybody in the group of five homes spoke Lithuanian and we too spoke in the same language, because we rarely met other kids until we began to go to school and moved away from there, a few blocks down the street, in the midst of Irish in the neighborhood.

The fact that we were speaking so much English worried my parents. We had not started to attend the parochial school and we were already attempting to talk to Our Dad in English.

That trend of events caused him to bring us to frequent gatherings of real aunts and uncles with large families. It was there an uncle, who played the concertina, would pump out some old Lithuanian songs and we were expected to sing along with the old folks. In a way we learned a lot of the language. We had a good time, too, because we were treated with tasty food and drinks. To us it all seemed worthwhile. A few years later they really tricked us, when they founded a Wednesday school for Lithuanian reading and singing. Our Dad and his friends had tried to form a Lithuanian parish, but they were refused because of the small number of families in the area. So we traveled 25 minutes by street car to the nearest parish church for our Lithuanian services.

The Serious Activist

The Wednesday night school was not too bad of an idea. We had a good time before classes and afterwards there was a reward, purchased from the tavern owner in whose hall the classes gathered. It might be mentioned that Our Dad waited in the friendly tavern for us to finish our classes.

Our teacher was a piano teacher, who later became organist of one of the city's parish churches. He used to run us through a few songs and then after that we sat in groups and learned to read and write Lithuanian. Our Dad, on occasion, even taught reading when there was a shortage of teachers or when a local editor of one of the newspapers could not be present to carry on the teachnig.

At the end of the school year we were expected to entertain the people of the neighborhood and raise money to pay off the teaching staff and the tavern owner for the use of the hall.

Those were very special occasions. Besides singing in a chorus, we staged little skits dressed in comical clothing. Of course we stumbled over our lines and thought that was very funny. Our Dad did not think so and afterwards he threatened to cut off our ration of soda-pop for trying to be so funny.

Our Dad had never gone to school in his native land because the population frowned on the use of Russian, the language of the schools at that time. He learned all of his reading and speaking from his mother with whom he worked in the fields. He learned the hard way and was determined that his children would know the language because they lived in a land that did not forbid the use of his native tongue even though the circumstances were difficult.

This Lithuanian school certainly does not compare with those conducted now-a-days in Lithuanain communities across the country, but the spirit of our tavern school expressed the determination of people loyal to their native heritage.

The Determined Pioneer

Our Dad left the country of his birth before the First World War and he did so to avoid service in the Russian Army. He was not drafted into the service because someone had to care for aged parents, but when they died he quickly left for the United States and came to Chicago because his cousins lived here. He was like most of our people that came to the United States, he was single. It was here that he learned to love someone.

From what I hear, he had very little trouble getting work in the neighborhood where he lived, because he was a carpenter and the Studebaker auto firm needed such tradesmen.

That was where he worked during the day-light hours of the weekdays, and that was for money. Many evening hours and the week-ends were for helping others make progress in their living conditions. One cousin needed a back porch or an inside toilet, so Our Dad installed them with the help of a few friends and the owner. Even in those days he was making build-in cabinets for the kitchens, because the pantries were necessary for the bathrooms that were coming into the houses and out of the back yard.

The next big progress for many of the owners of the first homes was central heating. That came a while later, but Our Dad and his friends did that for themselves.

It seems to me also, they had a very famous payment plan for all of their needs: pay cash for everything, and for your home in five years.

P.P.G.

(Continued next issue)....

Bishop Paul Marcinkus, secretary for the institute of religious works in the Vatican, introduces artist, V. Jonynas, to His Holiness Pope Paul VI. Jonynas created all the works of art that were dedicated in the Lithuanian Martyrs' Chapel in the crypt of St. Peter's Basilica, Rome. Bishop Marcinkus is formerly of Cicero, Ill., on special duty in the Vatican.

ROCK MUSIC

(Cont. from page 5)

The young "Want to BE Different"

"A teenager buys a transistor radio, a magnetic tape recorder, a guitar, because this is the fashion, omnipotent and short-lived... Therefore a struggle against it resembles fighting with wind-mills ... What do we offer to our young? Cinema, theatre, television, sports, books... All of this is very good and very necessary. But the grown-ups have the same things. And the young generation wants to be different. It wants to be independent, to search for romanticism, adventures, to liberate itself from the everyday home atmosphere. Where can it go?

"... Unfortunately, youth coffee-houses exist only in Kaunas and Šiauliai ...The culture houses of the city of Vilnius have good surroundings and decent music, but dancing is impossible ... (because of) overcrowding... And what about the song, jazz, youth, student clubs! They existed in all forms, but none have survived for a longer time. No support...

Guitar — A Curse-Word

"Poor guitar. It has become almost a curse-word. When a respected teacher in Anykščiai found out that I was a musician, he surveyed the length of my hair suspiciously and asked: 'You're not a guitarist?' 'No.' 'That's good. That means you are not a beatle'. "You don't like the Beatles?' 'I've never heard them and I don't allow others to listen to them.'

"You take a stroll through the park. A group of youths is sitting there. One holds a guitar bought for seven rubles. Where can he get a different one? Our industry does not manufacture electric guitars and nobody knows when it will do it. And as for specific guitar-amplifiers, we have only several of them in Lithuania.

"And even if enthusiasts manage to surmount these obstacles, then an even more difficult problem arises — what to sing? Our composers have not been creating beat music so far. That leaves two ways — to imitate foreigners or to write it on one's own. The first way is easier. And therefore the repertoire of our young is dominated by the 'Rolling Stones' and 'Czerwone Guitary' (A Polish rock-group. Ed.) songs..."

ON HIS OWN LAND

(Cont. from page 5)

cause it was the master's duty." He ran through the clover.

Gugys passed through the gate, ran to the fence and pulled the strap from the neck of the whimpering dog. It growled from joy and licked the earth at its master's feet.

Relieved, he passed through the gate, but stopped because it was so quiet and still. The road was empty. The soldiers, whom he had seen in the distance as he returned, seemed to have grown into the ground. A dreary autumn stillness hung heavily over the midsummer fields.

"Run, run to the children," he scolded the dog as it nestled up to him. Filled with some vague forboding, Gugys himself began to run after the dog.

Three horsemen galloped out of the birch grove at the end of the field. In long leaps their horses bounded across the soft, plowed field. From the edge of the distant forest a shot whined after them. One after another, a stream of bullets volleyed in their direction. The horsemen bent low in their saddles, heads against the necks of the horses that seemed to stretch out and hug the earth as they carried the riders towards their own lines in a race with death.

Sensing danger, Gugys threw himself into a gully between fields. As soon as things were quiet again, he would jump up and continue after his family. They weren't very far away. He was near the end of his own land, then on across the neighbor's clover strip and over the hill. It was safe there. Quietly he waited, listened. Last year rye grew in this field, waxed high and heavy as it billowed and rustled in the wind. Only last week he had finished plowing the field and would have planted rye again. Who would plant the fields now? This was rich soil. He scooped up a fistful, rolled it between his fingers, crumbled it.

"I'll take some along," he said, to himself, comforted by the thought, and clenched his fist tight. "This is my land. If I die elsewhere, at least there'll be some friendly soil to throw over my eyes..." He smiled and lifted his head. No shots could be heard. Only a faint rumbling thunder somewhere in the distance.

Gugys jumped up and bending low began to run swiftly. He heard shots nearby again and again. But this time Gugys did not stop. His family would be waiting for him impatiently. The end of the field was over there, just across the strip of clover...

Suddenly he stopped, straightened up, his whole body afire with a strange pain. His eyes dimmed, the ground swayed under his feet, the fields, sky ... An invisible heavy weight tugged at his legs and he crumpled to the ground.

"Where am I?" he wondered when he opened his eyes again. Suddenly, everything was clear to him. Clutching his damp chest he tore his shirt open and felt the blood streaming through the fingers of his free hand. Gugys wanted to jump up and run, to yell for help, but his feet were leaden, his mouth suddenly dry, he was unable to roll his tongue. The fear of death crept over him. He felt that he wouldn't see his children and wife again. Instinctively he fought it stretching with all his strength. Suddenly the strange feeling passed and a sweet peace flowed through his body. He forgot about himself and felt that he lay near his home. Not elsewhere on some alien field, but here on his own land. Weakly he pulled his clenched fist with the handful of earth and pressed it to his wound, to his heart, feeling that now all his blood would ebb into his beloved soil and he himself would become an inseparable part of it. Time would pass on and, if not he, then his children would some day again plow these fields and from these bloody clods, from that hard, clenched fist, from his heart, grain would sprout, heavy and tall, and would ripen, reach for the sun, for a new life... And he would remain here with it, on his own land, forever.

The battle raged around him, meaningless, fearsome, blind, as men killed one another, fought with fire and steel, turning this peaceful field into a real hell. Gugys did not feel the dog lick his hands, feet, face, did not hear it whine and growl because its master did not rise.

The village flamed and smoked, but in Gugys' dying eyes his home loomed beautiful and light, covered with flowers, though it had become blackened, trampled ashes.

Journal
People Events Places

Peter A. Dauzvardis, grandson of the Lithuanian Consul General in Chicago, graduated from Lockport (Illinois) Central High with highest honors and is receiving a complete scholarship to Lewis Institute, the school of his choice. That same week his younger brother Daniel graduated from Homer grammar school and his brother Peter, a graduate of the same school was invited to speak to the graduating class. Peter V. and Dolores Dauzvardis, the parents of the two graduates and five others, were very active in Lithuanian community dancing and singing circles. All seven children and the parents are members of the Lithuanian R. C. Alliance. Also, another happy fact must be noted: Dr. Peter P. Dauzvardis, Consul General of Lithuania is a long time member of our alliance. Mrs. Peter Dauzvardis, Jr., is the daughter of Mrs. M. Sriupsa, a high ranking member of the Lithuanian R. C. Women's Alliance. The least we can say is that these families are alliance conscious.

Mrs. Dana Vitkus, mother of two teen-aged boys and the wife of Alex. Vitkus, electrical engineer, received a doctor of dental surgery degree from the University of Illinois, College of Dentistry. She was the only woman in a class of 84. She began her education in Bogan City college (Chicago) in 1962.

Vito Thomas, owner of ThomCo Manufacturing, Racine, Wis., is making his 26th racing trip to Mackinac Island as the skipper of the Siren Song out of Chicago. Mrs. Thomas usually sails his own boat or those from Milwaukee. He has been on seven winning crews to Mackinac Island. The trip is 333 miles long and the longest fresh water race in the world.

Rev. John Baksis, pastor emeritus of St. George parish, Rochester, N. Y., commemorated the golden jubilee of his ordination June 7th. Fr. Baksis is well remembered for the great good that he has done for his parish but, especially for the friendship he had shown to the Lithuanians who arrived recently from the Displaced Persons camps of Germany. Fr. Baksis spends much of the year in Florida because of his health. The present pastor of the parish is Fr. Frank Valukevicius.

Sister Mary Peckaitis, a member of the Sisters of the Immaculate Conception, Putnam, Conn., commemorated the fiftieth anniversary of her profession July 2nd. Her community was founded in Lithuania by the Servant of God, Archbishop G. Matulaitis, MIC, whose cause is up for canonization as a saint of the Church. Archbishop George is also the renovator of the Congregation of Marian Fathers.

About 600 pilgrims of Lithuanian descent gathered in Rome, Italy, during the week of July 5th to witness the blessing of the Lithuanian Martyrs' Chapel in the crypt of St. Peter's Basilica. His holiness, Pope Paul VI, blessed the picture of Our Lady of Vilna, to whose honor the chapel is dedicated. His Holiness then said Holy Mass in Latin and distributed Holy Communion to some of the pilgrims. He also donated a candle stand to the chapel. About three hundred from the United States attended the blessing, going in two large groups, formed by Bishop Vincent Brizgys, who organized the campaign to raise the 80 thousand dollars for the shrine, and by Prof. Jack Stukas, president of the Knights of Lithuania. Five years ago the same committee led the drive for funds to establish a shrine to Our Lady of Siluva, in the Basilica of the Immaculate Conception, Washington, D.C. The shrine in Washington cost 375,000 dol. The funds for the two shrines were donated by the Lithuanian people of the United States. The Most Reverend Vincent Brizgys, Auxiliary Bishop of Kaunas, living in exile in Chicago, who led the drives, will now turn his attention to the needs of the Lithuanian people behind the Iron Curtain through the Lithuanian Catholic Religious Aid, and affiliate of the National Catholic Resettlement Council, whose offices are in Maspeth, N. Y.

Rt. Rev. Msgr. Victor Cernauskas, pastor of Nativity of B.V.M. parish, the largest Lithuanian parish in the United States, died July 3rd, in Holy Cross hospital, Chicago, Ill. Msgr. Victor was 61 years of age and a priest for 39 years. He was pastor of St. Joseph parish for 23 years before he was appointed pastor of Nativity of B.V.M. in 1964. Msgr. Victor was buried July 8th from his parish church. Auxiliary Bishops of Chicago M. Dempsey and A. Abramowicz concelebrated the requiem Mass and Rev. P. P. Cinikas, MIC, preached the homily. He was buried in St. Casimir's cemetery in the family plot.

Rev. Anthony Zakarauskas, formerly chaplain of Holy Cross hospital, was appointed pastor of Nativity of B.V.M. parish.

Joseph Rachunas is a Con-Con (Illinois Constitutional Convention) delegate from the 27th district and a member of the judiciary committee.

Gerald R. Ford, Republican leader of the U. S. House of Representatives, and **R. Smith,** U.S. Senator from Illinois opened the Lithuanian Genocide Exhibition, June 13th, in the Chicago Sheraton Hotel, to commemorate the thirtieth anniversary of the occupation of Lithuania and the start of the deportation of the natives to Siberia. The exhibit is one of the most complete collections depicting the Soviet atrocities and systems of genocide. The huge exhibit will be traveling about the country. More than ten thousand people visited the week-long exhibit. It is truly a convincing condemnation of the Soviets. The opening of the exhibit was followed by a civic banquet in the same hotel, where letters from President Richard Nixon and vice-president Spiro Agnew were read. The Lithuanian American Council prepared the exhibit.

Vytautas Gorinas, formerly a head waiter in some of the most fashionable restaurants in Chicago, was ordained a priest for the Rockford, Ill., diocese by Most Rev. Arthur O'Neil, bishop of Rockford. Fr. Gorinas was a seminarian in Lithuania. Shortly before the completion of his studies, he withdrew and later married and reared three children. He came to the United States by way of the Displaced Persons camps. After his wife died, to pay for the education of his children, he got interested in restaurant work and gradually worked his way up to head-waiter. During all of those years he continued to keep up with his theology. Suddenly he quit everything and entered St. Francis Seminary, Milwaukee, Wis., where he passed his exams. Fr. Gorinas sang his first high Mass June 7th in Holy Cross parish church, in Chicago, Illinois.

Most Reverend Mother Lorenza, center newly elected Superior General of the Sisters of St. Casimir, Chicago, Ill., is shown with her secretary Sister M. Agnesine, (right) and Sister M. Helen, former secretary of Mother General's office. Mother Lorenza was a member of the Loretta Hospital staff for many years and in 1965 she was appointed religious superior of the Sisters at the hospital.

Mirė kun. Simanas Struckus

A. A. KUN. S.J. STRUCKUS

Pirmadienį, liepos 27 Mercy ligoninėje, mirė buvęs Katalikų Susiv. knygininkas kunigas Simanas Struckus, 86 metų amžiaus, gyv. 285 Main Str., Kingston, Pa.

Palaidotas ketvirtadienį, liepos 30.

11 val. ryto Kingston'o Šv. Marijos bažnyčioje vyskupas J. Carroll McCormick atlaikė pontifikal. Mišias už velionies vėlę. Asistavo kun. F. J. Zolcinski, kun. A. J. Koslowski, kun. A. J. Norkūnas, kun. J. P. Stalevičius; ceremonijų vedėjais buvo Msgr. James Timlin ir R. V. Šilalė. Kun. A. J. Norkūnas turiningam pamoksle apibudino velionies vargingą jaunystę, pastangas atsiekti tikslą — tapti kunigu, pastoracinę, tautinę ir visuomeninę veiklą. Pamaldų metu giedojo kunigų choras, vadovaujant Msgr. McAndrew; vargonais akomponavo prof. Harold C. Mundy.

Pamaldose dalyvavo apie 60 dvasiškių ir kiek daugiau pasauliečių.

Iš bažnyčios palydėtas ir palaidotas St. Mary's kapinėse, Hanover Township.

Karstnešiais buvo Leonas Kalinauskas, Rapolas Vonsevičius, Bern. Kostiek, Edv. Yarnal, Andrew Victor, J. J. Matuszek ir Ray Supulski.

Velionis buvo gimęs 1884 m. Alytaus parap. .. JAV-tybes su tėvais atvyko jaunuose metuose. Pradinį mokslą ėjo Plymouth mokyklose, po to mokėsi Šv. Kirilo ir Metodijaus kolegijoj, Detroit, Mich., ir Šv. Bonaventuro kunigų seminarijoj, Olean, N. Y.

Kunigų buvo įšvęstas 1911 m. liepos 25 Šv. Petro katedroj, Scranton. Įšventė tuolaikinis vyskupas Michael J. Hoban.

Kunigo pareigas ėjo Šv. Kazimiero parapijoj, Pittston; Šv. Marijos parap., Wanamie; Šv. Kazimiero parap., Plymouth; Šv. Petro ir Povilo parap., Wanamie, kapelionavo Šv. Marijos Viloje, Elmhurste.

1912 m. So. Bostono seime buvo išrinktas Kat. Susiv. Knygininku; 1913, 1915, 1916 ir 1917 metų seimuose buvo perrinktas toms pačioms knygininko pareigoms. 1914 m. Waterburio seime buvo išrinktas Plymouth, Pa., rajono organizatorium Susiv. nariu išbuvo iki mirties. Kitados uoliai bendradarbiavo "Garsui" vesdamas kolumną pavadinta "Iš po mano balanos". Rašė ir kitiems laikraščiams. Turėjo savotišką stilių. Kaip meno mėgėjas, žavėjosi lietuvių dainomis ir muzika.

Velionis dažnai pasigirdavo gera sveikata. Ir žiemos laiku pasimaudydavo ežere. Nevartojo gyduolių. Net sunkiai susirgęs ir gulėdamas ligoninėje nenorėdavo imti gyduolių.

Paliko seseris — Mortą Zubrienę, Brooklyne, ir Apoloniją Seran, Davenport, Iowa.

Teilsis jo vėlė Viešpaty!

Milijonai sukaupto turto ieško paveldėtojų

Lietuvių Katalikų Susivienijimas vykdo naujų narių vajų. Gyvybės draudimas nuo naujagimio iki 65 m. amžiaus, keturi planai suaugusiems ir trys — mažamečiams.

Lietuvių Katalikų Susivienijimas — daugiau kaip 80 metų tarnauja savo narių gerovei ir lietuvybės išlaikymui; duoda paskolas namams įsigyti, moka nariams dividendus, leidžia nariams laikraštį, šelpia vargan patekusius, stipriai remia lietuvių kultūrines pastangas, ryžtingai dalyvauja Lietuvos laisvinimo darbe. Lietuvi, apdrausk lietuvybę, stok pats ir įrašyk savo vaikus, kurie bus tos organizacijos paveldėtojais, būk apsidraudęs pas savus ir jauskis saugus.

Kuopų atstovai Chicagoje:

A. Budris, 2523 W. 45 Pl.,

J. Litvinas, 4610 S. Wood St.,

H. Malinauskas, 2230 W. 50 St.

K. D. Rubinas, 10503 S. Edbrooke Ave.

I. Sakalas, 7356 S. Campbell Ave.

S. Šarauskas, 3839 W. 65 St.

A. Šatas, 5727 W. Cermak Rd.

S. Semėnienė, 6507 S. Troy Ave.,

F. Sereičikas, 4525 S. Rockwell St.,

M. Šrupšienė, 6733 S. Campbell Ave.,

A. Zailskas, 1819 So. 48 Ct., Cicero.

A. Kareiva, 7030 S. Rockwell St.

A. Povilaitis, Aps. pirmin. 7019 S. Maplewood Ave.

V. Šimaitis, rajon. org. 2737 W. 43 St., CL 4-2390.

Kunigui J. V. Stanevičiui išlaistuvių banketas

Detroit, Mich. Birželio 7 šv. Antano parapijos veikėjai, pasikvietę talkon keletą pašaliečių, vadovaujant Jonui Burokui, surengė buvusiam klebonui kun. J. V. Stanevičiui išleistuvių banketą.

Dalyvavo kun. V. Kriščiūnevičius, kun. K. Šimaitis, kun. Stanevičiaus jaunų dienų draugas kun. Bureckis, seselės pranciškietės — iš visų trijų liet. parapijų, ir kiti įžymūs asmenys. Prie garbės stalo buvo pasodinta kun. Stanevičiaus motina Izabelė Stanevičienė.

J. Burokas programos vedėju pakvietė Albertą Misiūną, kuris sumaniai vadovavo.

Kun. Stanevičiui pareikšta nuoširdžių linkėjimų ir jo darbų bei nuopelnų įvertinimų. Šv. Antano parapijoje jis sėkmingai darbavosi 11 metų ir čia jis buvo labai reikalingas. Sekmadieniais ir per įvairias iškilmes jo balsas žavėdavo klausytojus. Reikalui esant, jis ir vargonais grodavo. Prieš 11 metų jis buvo labai reikalingas. Seksu džiaugsmu, o išleidom su liūdesiu.

Vyskupas matydamas kun. Stanevičiaus gabumus, paskyrė jį į didelę St. Marks parapiją, 23500 Ryan Rd., Warren, Mich. — arti Detroito.

Geriausių sėkmių naujoje vietoje!

PASITARIMAS SPAUDOS REIKALAIS

Kun. P. P. Činikas, M.I.C., "Draugo" spaudos vadovas, su Ignu Sakalu, buvusiu "Draugo" redakcijos nariu, porai dienų buvo atvykę į Detroitą. Svečiai atlankė šv. Antano parapijos kleboną kun. K. Šimaitį, šv. Petro par. kleboną kun. V. Kriščiūnevičių; pasitarė spaudos ir kitais reikalais su "Draugo" korespondentais V. Seleniu, Vladu Mingėla, St. Garliausku ir Matu Šimoniu. Pasitarimas įvyko Holyday motelio patalpose. Detroito liet. visuomenė patenkinta "Draugu" už talpinimą žinių. Žinoma, rems ir toliau.

Lietuvės veikėjos dalyvavo didžiulėj konvencijoj

General Federation of Women's Clubs metiniame suvažiavime — konvencijoje, San Antonio mieste, Texas valst., š.m. birželio 8 — 12 d.d. dalyvavo dvi lietuvės: Elena Mažeikienė, Washingtono Klubo pirmininkė, atstovavusi Lietuvių Moterų Klubų Federaciją, ir Galia Žilionienė — Pabaltijo Moterų Tarybą, kuriai ji šiemet pirmininkauja. Konvencijoje dalyvavo apie 3500 delegačių, narių ir svečių iš visų Amerikos sričių ir iš 24 valstybių (GFWC priklauso 46 valstybės). Gen. Federacija turi per 11 mil. narių.

Abi lietuvės veikliai reiškėsi konvencijoje ir turėjo gerų progų iškelti Lietuvos vardą bei jos bylą tokioje gausioje ir rinktinėje pasaulio moterų auditorijoje. Jos pasakė įspūdingas kalbas, prašydamos pasaulio moterų talkos kovojant už viso pasaulio tautų, jų tarpe ir Lietuvos, laisvo apsisprendimo teisę. Užmezgė daug naudingų ryšių su įvairių kraštų moterimis. Išdalino pundus informacinės literatūros. Laimingu sutapimu suvažiavimo dienomis dienrašty "San Antonio Express" pasirodė David Lawrence straipsnis apie Baltijos kraštus, sustiprinęs abiejų lietuvių pareiškimų svorį.

Lietuvės įvairiomis progomis pasirodė pasipuošusios tautiniais drabužiais, patraukusiais daugelio dalyvių dėmesį. Jos nugabeno lietuvišką trispalvę, užėmusią tinkamą vietą laisvų valstybių vėliavų tarpe.

Konvenciją sveikino Prezidentas Nixonas.

Suvažiavimas vyko aiškioje antikomunistinėje nuotaikoje. (Elta)

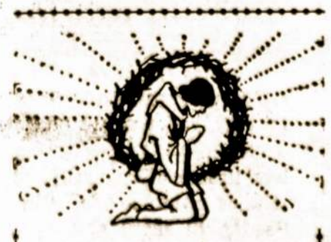

Lietuvių pranciškonų kultūrinei veiklai tęsti reikalingas jaunimas.
Pranciškonai nuoširdžiai kviečia lietuvius jaunuolius tapti šv. Pranciškaus Asyžiečio sekėjais.
Dvasinės veiklos dirva labai plati.
Jaunuoliai priimami klierikais ir broliais. Visiems yra teikiama proga siekti mokslo.
Norint informaciju, rašoma šiuo adresu:

Provincial Superior
Franciscan Monastery
Kennebunkport, Maine
04046

Angliją valdo konservatoriai

Londonas. — Birželio 18 Anglijoj įvyko naujojo parlamento rinkimai. Laimėjo konservatoriai. Senam parlamente jie turėjo 262 ats., naujame turi 330; darbiečiai sename parlamente turėjo 347, naujame turi 288; liberalai turėjo 13, turi 6. Komunistai nepravedė nei vieno atstovo.

Tuoj po rinkimų darbiečių vadas Harold Wilson užleido ministerio pirmininko vietą konservatorių vadui Edward Heath.

Yra vilčių, kad prie naujos vyriausybės susidarys nuoširdesni santykiai su Jungtinėmis Amerikos Valstybėmis ir su Europos demokratinėmis šalimis; kalbama apie Anglijos įsijungimą į bendrąją rinką — Common Market.

Pažymėtina, kad prieš rinkimus kone visi šiaudiniai balsavimų vykdytojai ir daugumą laikraščių pergalę "pranašavo" darbiečiams, bet išėjo kitaip.

Mirė Ant. Genienė ir Ona Bujienė

Niagara Falls, N. Y. Mūsų kolonijoje senesnioji lietuvių karta mažėja dėl mirimų, dėl tos pačios priežasties mažėja ir vietinė LRKSA 170 kuopa.

Š. m. birželio 4 netikėtai mirė buvusi 170 kuopos sekretorė ir buvusi uoli parapietė Antanina Genienė, sulaukusi 74 metų amžiaus. Palaidota birželio 8 iš šv. Jurgio bažnyčios Gate of Heaven kapinėse. Velionė atvykus iš Liet. šioj kolonijoj išgyveno 60 m. ir buvo viena iš liet. šv. Jurgio parapijos steigėjų. Paliko dukteris Mrs. Rafter, taipgi 3 anūkus ir kitus artimuosius.

170 kp. narė Ona (Tubinytė) Bujienė, 82 metų, mirė birželio 13; palaidota birželio 16 iš Šv. Jurgio bažnyčios Gate of Heaven kapinėse. Velionė buvo gimusi Lietuvoje; čia įsikūrė 62 metai atgal. Užlaikė valgomų daiktų krautuvę. Paliko vyrą Petrą, sūnus Joną, Juozą, Stasį ir Edvardą; dukteris Mrs. Helen Simpson ir Mrs. Joan Wisch; seserį A. Vaikšnorienę, 16 anūkų ir 1 proanūką.

Teilsis Viešpaties ramybėj!

Nori matyti Dievo vardą tautos himne

Ilgametė LRKSA narė, vyresnės kartos veikėja Julija Poškienė, gyv. Pennsauken, N. J., jau peržengusi 80 metų slenkstį, vis dar domisi mūsų visuomenės ir tautos reikalais. Garso redakcijai prisiųstam (vietomis sunkiai išskaitomam) straipsny apgailestauja, kad lietuviai savo tautiniam himne neturi Dievo vardo. Jame šaukiamasi Lietuvos saulės pašalinti tamsumas, šaukiamasi šviesos ir tiesos — mūs žingsnius lydėti.

Tik Dievo rankose yra visos galios ir Lietuvos išgelbėjimas iš priešų rankų.

J. Poškienė prijungtam laiškely tarp kitko rašo: "Esu serganti ir daugiau būnu ligoninėje, negu namuose ir manau, kad gyvenimo vakaras jau netoli. Bet kol iškeliausiu iš šio pasaulio norėčiau matyt Dievo vardą mūsų tautos himne"... Linkiu nenuilstančiai darbuotis Dievo garbei ir Tautos labui."

Atitaisymas

"Garso" Nr. 3 (1970 m. birželio mėnesį) buvo aprašymas apie a.a. Prano Pauliukonio mirtį, šermenis, laidotuves ir apie jo gyvenimą ir veiklą.

Velionies dukrelė Laima Pauliukonytė savo laiškely atkreipė redakcijos dėmesį į netikslumus suminint velionies paliktą šeima. Ten buvo suminėta motina ir 6 vaikai. Apleisti šie vaikai: Kęstutis — 16 metų; Laima — 14 m. ir Rūta — 9 m.

Redakcija papildydama sąrašą atsiprašo už neapsižiūrėjimą.

METINIS LRKSA 5 PENNA. APSKRITIES

IŠVAŽIAVIMAS

sekmadienį rugpiūčio - Aug. 16, 1970

ROCKY GLEN PARKE

- Šiais metais parke yra naujų įrengimų vaikų, jaunuolių ir pilnamečių pasilinksminimui.
- Proga sueiti ir maloniai praleisti laiką su savo artimaisiais, bičiuliais ir pažįstamais.

RENGĖJAI TURĖS REFREŠMENTŲ STANDĄ

Visuomenė maloniai kviečiama dalyvauti

Šaukia svarbų susirinkimą

Lietuvių R. K. Susivienijimo Amerikoje Naujosios Anglijos apskrities dalis dar likusios valdybos narių, apsvarščius padėtį, nutarė sušaukti visų gyvuojančių kuopų atstovų susirinkimą, kuriame turėtų būt apsvarstytas apskrities ateities gyvavimas ar likvidavimas —tas priklausys nuo dalyvaujančių kuopos atstovų.

Susirinkimas šaukiamas sekmadienį, rugsėjo-September 20 d., 2 val. p.p., Šv. Petro liet. parapijos salėje, 492 E. Seventh St., So. Boston, Mass.

Prašau kuopas įsidėmėt laiką ir vietą, nes kitų pranešimų nebus siunčiama.

Iki pasimatymo,

Albinas P. Neviera, v-bos įpareigotas

LRKSA mirusieji nariai

A. a. Juozas Slaninas, 21 kp., 447 E. Seventh str., So. Boston, Mass., mirė gegužio 5, palaidotas gegužio 7 St. Michaels kapinėse, Roxbury, Mass.

A. a. Antanina Drumstienė, 222 kp., gyv. 2109 W. Avalon Dr., Phoenix, Arizona, mirė gegužės 13, palaidota gegužės 15 St. Francis kapinėse.

A. a. Marė Taparauskienė, 165 kp., 74 Forest str., Kearney, N. J., mirė gegužės 12, palaidota gegužės 16 Holy Cross kapinėse, N. Arlington, N. J.

A. a. Feliksas Grikša, 227 kp. Fredonia, Wisc., mirė balandžio 28, palaidotas balandžio 30 St. Mary,s kapinėse, Port Washington, Wisc.

A. a. Agota Naudžiuvienė, 54 kp., 1350 Broadway, N. W., Grand Rapids, Mich. mirė gegužės 11, palaidota gegužės 14 Šv. Petro ir Povilo parapijos kapinėse.

A. a. Marijona Banaitienė, 121 kp., 504 N. Milton, Springfield, Ill., mirė vasario 10, palaidota vasario 14 Calvary kapinėse.

A. a. Baltrus Gustaitis, 83 kp., 1001 Tripp Str., Scranton, Pa., mirė birželio 6, palaidotas birželio 10 Katedros kapinėse.

A. a. Teodoras Udrys, 265 kp., 120 Mansfield, Detroit, Mich., mirė birželio 7.

A. a. Kazimieras Loda, 32 kp., 209 Wakelee ave., Ansonia, Conn., mirė gegužės 22, palaidotas gegužės 25 Mt. St. Peter's kapinėse, Derby, Conn.

A. a. Ona Pauliukonienė, 41 kp., 24 Strathmore Rd., Worcester, Mass., mirė balandžio 4, palaidota balandžio 6 Notre Dame kapinėse.

A. a. Marijona Lipinskienė, 61 kp., 601 Edger str., Scranton, Pa., mirė gegužės 29.

A. a. Antanina Genienė, 170 kp., 1428 Fort ave., Niagara Falls, N. Y., mirė birželio 4, palaidota birželio 8 Gate of Heaven kapinėse, Lewiston, N. Y.

A. a. Jadvyga Cirkelienė, 222 kp., 2499 E. 126th. Str., Cleveland, Ohio, mirė gegužės 22, palaidota gegužės 25 Calvary kapinėse.

A. a. Kazys Kukaitis, 30 kp., 210 Wilbur str., Scranton, Pa., mirė birželio 11, palaidotas birželio 15 Šv. Juozapo parapijos kapinėse, Throop, Pa.

A. a. Ona Bujienė, 170 kp., 1947 Falls Str., Niagara Falls, N. Y., mirė birželio 13, palaidota birželio 16 Gate of Heaven kapinėse.

A. a. John A. Cumers, 18 kp., Park Crest Nr. 1, Barnesville, Pa., mirė birželio 5, palaidotas birželio 9 Šv. Liudviko parapijos kapinėse, Frackville, Pa.

A. a. Agnieška Adomėnienė, 115 kp., 177 Belmont Blvd., Elmont, L. I., N. Y., mirė birželio 30, palaidota liepos 3 St. John kapinėse, Middle Valley, N. Y.

Mrs. Agota Dallas, 249 kp., 1324 9th Str., Moundsville, W. Va., mirė birželio 15, palaidota birželio 18 Greenlawn kapinėse.

A. a. Marijona Rasiulienė, 156 kp., 710 9th Str., Charleroi, Pa., mirė birželio 19, palaidota birželio 22 Calvary kapinėse.

A. a. Katrė Kaleinikienė, 3 kp., gyv. 729 Harrison Ave., Roselle, N. J., mirė birželio 7, palaidota birželio 10 St. Gertrude kapinėse, Woodbridge, N. J.

A. a. Katrė Magilienė, 307 kp., 19300 Muskoka str., Cleveland, Ohio, mirė birželio 22, palaidota birželio 25 Calvary kapinėse.

A. a. Katrė Kaleinikienė, 3 kp., gyv. 729 Harrison ave., Roselle, N. J., mirė birželio 7, palaidota birželio 10 St. Gertrude kapinėse, Woodbridge, N. J.

A. a. Katrė Magilienė, 307 kp., 19300 Muskoka str., Cleveland, Ohio, mirė birželio 22, palaidota birželio 25 Calvary kapinėse.

A. a. Kostas Moceika, 158 kp., 1527 Brownsville Rd., Pittsburgh, Pa., mirė birželio 13, palaidotas birželio 16 St. Michael's kapinėse.

A. a. Mrs. Eleanor Barodica, 22 kp., 5132 25th. Ave., Kenosha, Wisc., mirė birželio 17, palaidota birželio 19 Šv. Jurgio kapinėse.

A. a. Magdalena Čižauskienė, 222 kp., 10 John Str., Pana, Ill., mirė birželio 22, palaidota birželio 24 Calvary kapinėse.

A. a. Antanas Mažeika, 13 kp., 468 Glen Mar Road, Glen Burnie, Md., mirė liepos 1, palaidotas liepos 4 Holy Rosary kapinėse, Baltimore, Md.

A. a. Jonas Kunigonis, 130 kp., gyv. 22 S. Morris str., St. Clair, Pa., mirė liepos 7, palaidotas liepos 11 Šv. Kazimiero kapinėse.

A. a. Ciprijonas Trunca, 98 kp., 146 Sterling Str., Worcester, Mass., mirė gegužės 4, palaidotas gegužės 6, St. John's kapinėse.

A. a. Jonas Koncevičius, 33 kp., 34 E. 108th Str., Chicago, Ill., mirė birželio 22, palaidotas birželio 24 Šv. Kazimiero kapinėse.

A.a. Antanas Barančiukas, 95 kp., 7120 S. Richmond, Chicago, Ill., mirė liepos 13, palaidotas liepos 20 Šv. Kazimiero kapinėse.

Veronika Subačienė, 11 kp., 84 Congress Ave., Waterbury, Conn., mirė birželio 5, palaidota birželio 6 Calvary kapinėse.

A. a. Mrs. Sophia Idall, 179 kp., 1114 N. 18th Str., E. St. Louis, Ill., mirė liepos 12, palaidota liepos 15 Mt. Carmel kapinėse, Belleville, Ill.

Sidabrinė kunigo Jono Rusteikos sukaktis

Kun. Jonas Rusteika, gimęs ir augęs bei mokslus ėjęs So. Bostone, kolegiją Thompson, Conn., garsią kunigų seminariją St. Mainard, Ind., baigęs 1945.

Tų pačių metų rugpiūčio 23 įšvęstas kunigu buvo vyskupo pasiųstas apaštalauti į valstiją, kur labai trūksta kunigų: t.y. į Kansas valstiją. Eidamas keliose parapijose pareigas, kunigas J. Rusteika paruošė daug konvertitų ir juos pakrikštijo.

Kun. J. Rusteika jau 18 metų eina klebono pareigas Colwich, Kansas, Sacred Heart Church.

Šių metų rugpiūčio mėn. 23 d. kun. J. Rusteika švenčia savo kunigystės 25 metų sidabrinį jubiliejų.

Padėkos šv. Mišias kun. J. Rusteika laikys rugpiūčio mėnesį 23 d. South Bostono (Massachusetts) Šv. Petro bažnyčioje. Kun. J. Rusteika yra sūnus Kazimiero ir Onos Rusteikų, gyv. So. Bostone. **P.K.**

Sukūrė lietuvišką šeimą

Detroit, Mich. — Š. m. birželio 13 šv. Antano bažnyčioj kun. Šimaitis sujungė moterystės sakramentu Mariją Sidarytę su Juozu Kinčium.

Jaunavedė Marija Kinčienė tik keturi mėnesiai atgal atvyko iš Lietuvos, Suvalkų rėdybos (po lenkais). Atitraukė Kinčiaus draugas P. Valukinas.

Jaunevedžiai yra lietuviai patriotai, kilnių darbų rėmėjai. Juozas savo žmoną Mariją jau įrašė į Katalikų Susivienijimą.

Jaunavedžiams 265 kuopa linki laimingo gyvenimo!

265 kp. sekretorius

HULLIHEN'S PRINTERY

Wedding Invitations and Accessories

Letterpress—Offset Printing

• QUALITY • PRICE

• FAST SERVICE

EDWARDSVILLE Phone 288-6804

Inquire about Free Wedding Brochure

WYOMING KLONIO ŽINIOS

5 Apskrities išvažiavimas

PRANAS KATILIUS,
generalinis komiteto pirmininkas,

Jonas Stirna,
komiteto vicepirmininkas

Sekmadienį, rugpiūčio 16-tą visiems gerai žinomam Rocky Glen parke (Scrantų pašonėje), rengiamas LRKSA 5-tos Penna apskrities išvažiavimas.

Susirinkusi publika galės linksmai laiką praleisti prie rengėjų standos — čia bus skanių valgių ir gėrimų. Be to, šiame parke yra apsčiai žaislinių įrengimų visokio amžiaus žmonėms — vaikams, jaunamečiams ir augusiems.

Rengimo komitetui vadovauja Pranas Katilius — generalinis pirmininkas, ir Jonas Stirna, plačiai žinomas Scrantų biznierius, kaip vicepirmininkas. Rengimo komitetui glaudžiai talkininkauja apskrities valdyba — Adolfas Norvaiša, Stasys Žemaitis, Elena Mensiskaitė, Veronika Radzevičiūtė, Wm. Liutkauskas, Matas Zujus; Susivienijimo ir kuopų veikėjai — dr. A. J. Valibus, Vytautas Paulauskas, Danutė Paulauskienė, Petras Talkevičius, Kazimiera Šlamienė, Antanas Meškauskas, Jurgis Sadauskas, Kazys Gedminas, Stasys Mickevičius, Juozas Šlamas, Jurgis Talkevičius, Kazys Laveckis ir kiti.

Rengėjai kviečia plačiąją lietuvių visuomenę dalyvauti išvažiavime ir maloniai praleisti laiką.

Kun. Norkūnas — Serra klubo kapelionas

Wyoming Klonio Serra klubas turėjo naujos valdybos instaliacijos iškilmes. Vyriausiu kalbėtoju buvo Scrantų diecezijos vyskupas J. Carroll Mc Cormick. Naujuoju klubo kapelionu yra Kingstono liet. Šv. Marijos parapijos klebonas kun. Antanas J. Norkūnas.

Prie klubo priklauso dvasiškiai ir pasauliečiai. Klubo paskirtis drasinti jaunuolius pasirinkti kunigo luomą. Tokių klubų vaidmuo ypatingai šiais laikais yra labai svarbus sumažėjus pašaukimams į dvasinį luomą.

Naujuoju klubo pirmininku yra James J. Gallagher, Frank Reiley — sekretorius, Frank Walsh — iždininkas.

— Liepos 23 Susivienijimo centro įstaigoje lankėsi Lietuvių Bendruomenės ir kitų organizacijų veikėjas Antanas Rugys iš Patterson, N. J. Svečią lydėjo SLA 7 apskrities pirmininkas Adomas Miliauskas.

— LRKSA 5 apskrities ilgametis pirmininkas Adolfas Norvaiša išrinktas atstovauti Amerikos Legiono 395 postą (Kingston) 52-je nacionalinėje Am. Legiono konvencijoje rugpiūčio 28, 29, 30, 31, rugsėjo 1, 2 ir 3, Portland, Oregon.

Teisėjas Lopatto apie narkotikų problemas

Wyoming Klonio angliški laikraščiai išspausdino Luzerne apskrities teisėjo Edward W. Lopatto pareiškimus nuodingų narkotikų problemomis.

Teisėjo žodžiais vis daugiau ir daugiau jaunamečių (nesulaukusių 21 metų amžiaus) stoja prieš jį teisme sąryšy su nuodingų narkotikų vartojimu. Jis įsitikinęs, kad daug kriminalų, kaip vogimų turi ryšių su narkotikų vartojimu. "Juk reik pinigų — daug pinigų — patenkint įprotį."

Teisėjo nuomone, problemos sprendimas yra komplikuotas. Šeimos ryšiai susilpnėję. Nūdienos vaikams pasaulis yra sumažėjęs. "Jie turi televiziją, filmas, tūkstančius magazinų (žurnalų) ir jie žino, ką kiti jaunuoliai daro". Jei problema būtų pradedama spręsti iš pat mažų dienų ir gerai pasiruošusių asmenų, pasekos būtų kitokios, bet kai reikalas ateina mūsų (teisėjų) dėmesin, jau pasirodo, kad sėkla yra pasėta.

Teisėjas Lopatto apgailestauja, kad 50 valstybių neturi suvienodinto statuto spręsti problemą jaunamečių teismuose ir kad šis reikalas yra užkliuvęs ir Pennsylvanijos legislatūroje, nors teismų, įstatymų ir socialio patarnavimo pareigūnai, civilinės ir religinės grupės daro didelio spaudimo, kad papildytas Jaunamečių Aktas (Juvenile Act) iš komiteto rankų greičiau pereitų į generalinės asamblėjos rankas apsvarstymui ir priėmimui.

Teisėjas Lopatto prieš užėmimą teisėjo vietos yra buvęs LRKSA legalus patarėjas. Jo tėvas a.a. adv. Jonas S. Lopatto buvo įžymus liet. visuomenininkas ir ilgametis Susiv. legalus patarėjas.

Mirė P. V. Gibavičius

Pirmadienį, birželio 29, Nesbitt Memorial ligoninėj mirė vyresnisios kartos veikėjas Petras V. Gibavičius, gyv. 130 Carlisle str., Wilkes Barre.

Pašarvotas buvo direktoriaus Leagaus įstaigoje; palaidotas liepos 2 iš Wilkes Barre Švč. Trejybės bažnyčios Pittstono Šv. Kazimiero parapijos kapinėse.

Velionis buvo gimęs Hudson, Pa. 25 metus darbavosi kaip Metropolitan gyvybės apdraudos kompanijos agentas.

Nors šioje šalyje buvo gimęs ir augęs, savo jaunesniuose metuose jis buvo stipriai įsijungęs į Wyoming Klonio lietuvių gyvenimą ir veiklą. 1914 metais liepos 16 Valley View parke įvykusios pirmosios Wyoming Klonio Lietuvių Dienos buvo rengimo komiteto narys; Kingstono Šv. Marijos parapijos chorui, vadovaujant varg. muzikui Jonui J. Šaučiūnui, rengiant per radiją lietuviškas programas, velionis atlikdavo vedėjo (aiškintojo) vaidmenį — turėjo gražų aiškų balsą.

Paskutiniais metais, dėl nesveikatos, velionis iš lietuviškos veiklos turėjo pasitraukti.

Paliko žmoną Aldoną, dukteris Mrs. Olga Milne — registruotą slaugę ir Mrs. J. Costello; 6 anūkus ir 1 proanūką.

Gustaitytė Pirmoji Kings kolegijos graduantė

Kings kolegija, Wilkes-Barre, Pa., šių metų gegužės 31 turėjo mokslo metų užbaigimo iškilmes, Iš viso išleido 409 graduantus — didžiausias skaičius visoje šios kolegijos istorijoje.

Pažymėtina, kad šią kolegiją užbaigusi pirmoji mergina yra lietuvaitė Geraldine Gustaitytė, gyv. 331 Susquehanna ave., Wyoming, Pa. Ji gavo "Bachelor of arts degree in English".

Geraldinos tėvas ir motina yra mirę. Užbaigus Wyoming Memorial aukštesniąją mokyklą, 1964 m. vakarais pradėjo studijas Kings kolegijoje, vėliau perėjo į dienines pamokas. Paskutinį semestrą, kaip gabi studentė, buvo įtraukta į taip vadinamą "Deans" sąrašą.

Lankant kolegiją ji dirbo Michelle Sports Wear firmoje, Wyoming.

Gustaitytės duotu pavyzdžiu seka kitos jaunuolės — ikšiol buvusi tik vyrų kolegiją, su šių metų rugsėjo mėnesiu virs mišria. Kolegija jau yra išleidusi tūkstančius gerai paruoštų profesionalų. Ją veda Šv. Kryžiaus ordino tėvai vienuoliai.

Geraldine Gustaitytė pasiryžusi studijuoti toliau ir tapti kolegijos profesore.

Geriausios kloties!

179 kp., E. St. Louis, buvusiai pirmininkei Sofijai Idell mirus, laikinuoju kuopos pirmininku išrinktas Joseph Dorris.

Broderick lankėsi Wyoming klony

Respublikonų kandidatas Pennsylvanijos valstybės gubernatoriaus vieton, dabartinis leit. gubernatorius Raymond Broderick birželio 24 lankėsi Wyoming Klony.

Dienos laiku atlankė eilę vietinių įstaigų ir dirbtuvių, o vakare Holiday Inn patalpose turėjo konferenciją ir vakarienę su laikraščių, televizijos ir radijo atstovais. "Garsą" atstovavo redaktorius Matas Zujus.

Daugiausia paklausimų ir aiškinimų buvo apie taksus ir subalansavimą valstybės biudžeto. Svečias pažadėjo, jei bus išrinktas, laikytis kuo didžiausios ekonomijos. Atsakinėjo ir į kitus paklausimus liečiančius valstybės ir visos šalies nacionalinius reikalus.

Svečio palydovu buvo eks-gubernatorius John S. Fine ir kiti respublikonų lyderiai.

R. J. Broderick paskyrė adv. John S. Fine, Jr., Luzerne apskrities piliečių Broderick-Scalera rėmėjų komiteto pirmininku.

R. J. Broderick yra gabus kalbėtojas ir turįs daug patyrimo valdiškuose reikaluose.

Dr. Valibų perrinko direktorium

Katalikų Karo Veteranų (The Catholic War Veterans) 30-toji metinė konvencija, įvykusi Harrisburg, Pa., vėl perrinko dr. Albertą J. Valibų iš Kingstono valstybės medikaliu direktorium. Tai jau iš eilės 10 terminas.

1971 m. 31-ji metinė konvencija įvyks birželio mėnesį Wilkes Barre.

Birželio 20-30 dienomis dr. Valibus darbavosi kaip administracinio štabo medikalinis direktorius Pennsylvanijos Amerikos Legiono berniukų stovykloje State University Park. Stovykloje buvo apie 500 berniukų.

Anglų laikraščiuose pasirodo apsčiai žinių apie dr. Valibaus praeities profesionalinę ir politinę veiklą ir kad jis vėl manąs stipriau pasireikšti politikoje.

Dr. Valibus yra ilgametis LR KSA vyriausias daktaras kvotėjas.

— Sugar Notch Šv. Petro ir Povilo parapija turėjo metinį bazarą liepos 17, 18 ir 19. Rengimo komiteto garbės pirmininku buvo kun. klebonas V. F. Žemaitis, pirmininkais Juozas Slavoski ir Connie Yedlock.

— Liepos 9-11 dienomis Miners Mills šv. Pranciškaus par. turėjo bazarą, kurį gausiai lankė parapiečiai ir kiti. Rengimo komiteto garbės pirmininkas buvo klebonas kun. J. M. Truskauskas.

— **Robertas ir Elzbieta Galevičiai**, gyv. 225½ Mill St., Pittston, liepos 4 minėjo auksinę (50 metų) vedybinę sukaktį. Juodu buvo sutuokti 1920 metais birželio 30 tuolaikinio klebono kun. J. Kasakaičio. Sukaktuvininkų intencija kun. klebonas Petras J. Ališauskas 11 val ryto atlaikė padėkos mišias.

— Wyoming Klonio Liet. Taurų klubas turėjo metinį pikniką sekmadienį, liepos 20, Sans Souci parke. Diena pasitaikė graži, dalyviai linksmai praleido laiką.

Claremore, Oklahoma. —Liepos 15 šaldytuve rado tris užtroškusius vaikus: John Dale Coleman, 2 metų; jo sesutė Becky Marie 3 m. ir jų broliuką Jackie 6 m.

— Mokslo metams okupuotoje Lietuvoje pasibaigus, šiais metais aukštojo mokslo baigimo diplomus gavo 7100 studentų (E).

Viešas pareiškimas

Liet. K. Susivienijimo dabartinėje Chicagos apskr. v-boje pasireiškus nesklandumams veikti Susivienijimo geresnei ateičiai, š.m. birželio 12 d. apsk. v-bos posėdyje pareiškiau pasitraukimą iš Susivienijimo "kampelio organizatoriaus pareigų" "Draugas" dienraštyje ir šm. birželio 26 d. apskr. kp. atstovų posėdyje iš Informacijos reikalams nario pareigų.

St. Juras,
Susiv. narys

—•—

SUKARNUI MIRUS

Jakarta, Indonezija. — Birželio 21 mirė buvęs pirmasis nepriklausomos Indonezijos prezidentas Achmed Sukarno, 69 metų amžiaus. Jo buvusios vyriausybės korupcija, ekonominiai negalavimai, pataikavimas komunistams 1965 m. privedė prie jo režimo pašalinimo. Perversmui vadovavo militariniai vadai. Po to Sukarno visą laiką gyveno namų arešte, bet daugelis jį vis tebelaikė tautiniu didvyriu ir tokia pagarba jam pademonstruota šermenų ir laidotuvių laiku.

—•—

MIRĖ ANTANAS BRUŽAS

Klaipėda. — Š. m. gegužės 28 mirė gabus laikraštininkas, buvęs "Mūsų Rytojaus", "Trimito", "Ūkininko Patarėjo" ir "Darbo Lietuvos" redaktorius Antanas Bružas. Velionis buvo gimęs 1893 m. gegužės 4 Motiškių kaime, Seredžiaus valsčiuje. Raseinių apskrity. Autorius "Bolševikų valdžia ir tvarka", "Kodėl lietuviai su lenkais nesusitaiko" ir kitų veikalų.

MIRUSIEJI

A. a. Alicija Nutaitienė, ilgametė LRKSA narė, gyv. 248 Popler str., Wilkes Barre, mirė liepos 20 Mercy ligoninėj; pašarvota buvo direktoriaus Frank įstaigoje; palaidota liepos 23 iš Švč. Trejybės bažnyčios Lyndwoodo Šv. Kazimiero parapijos kapinėse, Muhlenburg. Velionė buvo gimusi Lietuvoje, į šią šalį atvykusi jaunuose metuose. Jos vyras Jonas mirė 1942 m., taipgi trys jų vaikai yra mirę. Paliko sūnus Joną, Kazį, Danielių, Leonardą ir Praną; dukteris Mrs. Margaret Sohatski ir Mrs. Julia Pavloski, 17 anūkų, 10 proanūkų ir brolį Leoną.

A. a. Juozas P. Brazauskas, LRKSA 209 kuopos narys, gyv. 41 Belles str., Edwardsville, Pa., mirė birželio 21; palaidotas birželio 24 iš Kingstono Šv. Marijos bažnyčios Wilkes Barre Švč. Trejybės parapijos kapinėse, Bear Creek. Velionis buvo gimęs Lietuvoje. Jaunesniuose metuose buvo aktyvus liet. organizacijų ir draugijų narys. Paliko dukterį slaugę Mrs. Hermina Lapinsky, gyv. Riverside, Calif.; sūnų Albertą, namie; 3 anūkus; brolius Adomą ir Kazį Lietuvoje.

A. a. Margarita Gramienė, ilgametė LRKSA 7 kp. narė, gyv. 3709 W. Branch Blvd., Portsmouth, Va., mirė liepos 21; pašarvota buvo direktorių Kižių įstaigoje, Pittston, Pa.; palaidota liepos 25 iš Šv. Kazimiero bažnyčios parapijos kapinėse. Velionė Marg. (Kižytė) Gramienė buvo gimusi Pittstone; 8 m. atgal apsigyveno pas dukterį Mrs. Max Sears, Portsmouth, Va. Paliko minėtą dukterį, seserį Katrę Kvetkienę, anūkę ir anūką. Velionės giminaitė (sesers duktė), Rosanne Valkevičiūtė dirba Susiv. centro įstaigoje.

A. a. Ona Alanskienė, ilgametė LRKSA 46 kuopos narė, gyv. 21 Cook str., Ashley, Pa., mirė liepos 1; pašarvota buvo direktoriaus Leagaus įstaigoje; palaidota liepos 4 iš Sugar Notch Šv. Petro ir Povilo bažnyčios Hanover Township Šv. Marijos kapinėse. Velionė buvo gimusi Lietuvoje. Paliko sūnus Antaną, Petrą ir Praną; dukterį Mrs. Ann Chapko, 17 anūkų ir 12 proanūkų.

A. a. Antanas Vaitkevičius, gyv. 56 Sheridan Str., Wilkes Barre, mirė liepos 6 Šv. Marijos Vilos įstaigoje, Elmhurst, Pa. Pašarvotas buvo direktoriaus Leagaus įstaigoje, Wilkes Barre; palaidotas liepos 9 iš Švč. Trejybės bažnyčios parapijos kapinėse, Bear Creek. Velionis buvo gimęs 1901 m. gegužės 9 Wilkes Barre. Nuo 1919 iki 1964 m. jis dirbo prie American Railway Express kompanijos, kaip pašto pareigūnas. Buvo veiklus lietuvių organizacijose ir draugijose iki liga pakirto sveikatą. Paliko brolį Vincą ir seserį Eleną Sinkevičienę gyv. Sugar Notch.

A. a. Ona Seniauskienė, gyv. 60 Lambert St., Pittston, mirė liepos 2; pašarvota buvo direktorių Kižių įstaigoje; palaidota liepos 4 iš Šv. Kazimiero bažnyčios parapijos kapinėse. Velionė, po tėvais Gudaitytė, buvo gimusi Pittstone. Paliko sūnų Petrą, dukteris Mrs. Anna M. Sewatsky, Mrs. Irene Krikščiūnas, 13 anūkų, seseris Mrs. C. Stepan, Mrs. M. Conroy ir Mrs. Fr. Perry.

A. a. Mrs. Frances M. Schevets, gyv. 230 Warren Str., West Pittston, mirė liepos 4; pašarvota buvo direktoriaus Jasaičio įstaigoje, Pittston; palaidota liepos 7 iš Pittstono Šv. Kazimiero bažnyčios parapijos kapinėse. Velionė buvo gimusi Exeter, duktė a.a. Kazio ir Marijonos Rudaičių. Paliko sūnus Joną ir Praną — West Pittston mokyklų direktorių; dukterį Mrs. J. Dull; seseris Mrs. J. O'Mara, Miss Genevieve Rudaitis, Mrs. St. Groblewski; Velionės vyras a.a. Jonas Schevets buvo LRKSA 183 kp. finansų sekretorius, velionė irgi pasižymėjo veikla lietuvių katalikų organizacijose ir draugijose, ypatingai Moterų Sąjungos kuopoje.

Minske gegužės 22 d. baigėsi filmų festivalis, kuriame buvo rodomi tik sovietinių respublikų pagaminti filmai. Varžėsi ir lietuviai — filmininkai. Išskirtas operatorius Alg. Mockus — jam pripažintas geriausio meninių filmų operatoriaus vardas už filmus "Gražuolė" (rež. A. Žebriūnas) ir estų gamybos "Miško legenda".

(Elta)

Masoniai minėjo vedybinę sukaktį

JUOZAS IR NELĖ MASONIAI

Ilgametis LRKSA narys Juozas ir Nelė Masoniai, gyv. 28 Myers str., Edwardsville, Pa., birželio 28 iškilmingai minėjo 40 metų vedybinę sukaktį. Tą dieną, 10:30 ryto, Kingstono Šv. Marijos bažnyčioje jų intencija buvo atlaikytos padėkos mišios.

3 P. M. įvyko pokylis, kurį surengė dukterys ir sūnūs savo tėvelių pagerbimui.

Masoniai užaugino 4 dukteris—Mrs. Vivian Roberta, Mrs. Emil Roman, Mrs. J. Dressler ir Carol.

Juozą Masonį ir Nelę Ransevičiūtę sutuokė tuolaikinis klebonas kun. Jurgis V. Inčiūra 1930 m. birželio 29 Kingstono Šv. Marijos bažnyčioje. Palydovais buvo jaunavedės brolis dr. L. A. Ransevičius, Juozas Misevičius, Mrs. G. Zugarek ir Mrs. G. Burdulis.

Juozas Masonis yra buvęs LRKSA 1 kuopos antrasis finansų sekretorius (ši kuopa kitados yra turėjusi apie 600 narių, įskaitant ir jaunamečius); yra atstovavęs šią kuopą 1934 metų seime, Newark, N. J. ir 1938 m. seime, Pittsburgh, Pa.; yra buvęs Susiv. 4-tos apskrities iždo globėjas ir iždininkas; dabar jis yra 209 kuopos, Kingston, Pa., vicepirmininkas ir iždo globėjas.

Sukaktuvininkams ilgiausių metų!

Lietuviai menininkai Japonijoje

Expo — 70" parodon Ossakoje balandžio mėn. pradžioj leista išvykti šalia 52 įvairių respublikų menininkų, tik trims okup. Litetuvos meno atstovams: sol. V. Noreikai, kanklininkei D. Juodvalkytei ir birbynės meistrui, Pr. Budriui. Trys lietuviai buvo pakviesti atlikti programą ir pačiame Osakos mieste.

Jie, koncertavę per 30 kartų, gegužės mėn. 9 d. išsiskyrė, nes V. Noreika išvyko koncertuoti į kitus Japonijos miestus.

(Elta)

Allentown, Pa. — Liepos 15 busas, su vaikų ekskursija, nuslydo nuo kelio ir sudužo. Žuvo 7 asmenys, 52 sužeisti. Busas vyko iš Long Island, N. Y., su 49 vaikais ir 10 augusių.

Kansas City. — Liepos 15 politiniai priešai nukovė negrų lyderį Missouri valstybės legislatūros atstovą Leon M. Jordan. Žūdikai ieškomi.

Detroit, Mich.— Liepos 15 atleistas iš darbo Chrysler korporacijos dirbtuvės darbininkas nukovė du dirbtuvės pareigūnus ir vieną darbininką.

Washingtonas. — Liepos 16 ir 17 dienomis Baltuose Rūmuose lankėsi Anglijos sosto įpėdinis princas Charles, jo sesuo princesė Anne ir buvo prezidento Nixono šeimos svečiai.

Washingtonas. — Liepos 7 prezidentas Nixon oficialiai paskelbė pavergtų Tautų Savaitę, kuri praėjo liepos 12-19 d.d.

Lisbon. — Liepos 27 mirė buv. ilgametis Portugalijos diktatorius Antonio de Olivera Salazar, 81 metų amžiaus. Jis diktatoriškai šalį valdė 36 m.

"GARSO" KNYGYNO KATALOGAS

ŠVENTOJI VALANDA—Maldos ir Giesmės. Sutaisė kun. J. K. Miliauskas. Tai vienatinė Amerikoje išleista maldaknygė, kurioje telpa maldos ir giesmės su gaidomis, kad žmonės gali sekti kunigą maldose ir giedoti giesmes su choru. Kaina 15¢. Imant nemažiau 10 egzempliorių — 10¢.

ĮVAIRAUS TURINIO

KOVOSE DĖL LIETUVOS (II-ji dalis). Parašyta gen. Stasio Raštikio. 686 pusl. Kaina nejrištais viršeliais $6.00
"MOKSLAS ir RELIGIJA", Dr. Juozo Prunskio 134 pusl. $2.00
NAUJ. TESTAMENTAS. Vertė arkiv. J. Skvireckas (minkšt. viršs.) $1.50
DON KAMILIAUS MAŽASIS PASAULIS, II dalis, Giovanni Guareschi; sulietuvino A. Sabaliauskas. Išleido "Tėvų Kelias". 1956 m., 224 pusl. $2.00
SMULKIOJI TAUTOSAKA—patarlės, priešodžiai, posakiai. Surinko ir užrašė Jonas Mingirdas. Kaina $2.50

Užsisakant kreipkitės į
"GARSO" ADMINISTRACIJĄ
P. O. Box 32 (71-73 S. Washington St.), Wilkes-Barre, Pa. 18703

Marlborough's žodynas

LITHUANIAN SELF-TAUGHT
PARUOŠTAS
M. Variakojytės Inkenienės

Knyga pritaikyta mokantiem angliškai ir norintiem mokytis lietuviškai. Apima rūpestingai parinktus žodžius posakius ir pašnekėsius su fonetiniu anglų kalbos ištarimu.

Kaina $1.25

Užsisakant kreipkitės į "Garso" administraciją:
P.O. Box 32 (71-73 So. Washington Str.), Wilkes Barre, Pa. 18703.