LRKSA OFICIALUS ORGANAS
Leidžiamas kas du mėnesiai.
Prenumerata metamų $2.00.
Redakcijos adresas:
71-73 So. Washington Street — (P. O. Box 32)
Wilkes-Barre, Pa. 18703 • Tel. 823-8877

GARSAS

Second-Class postage paid at Brooklyn, N. Y. Post Office

LITHUANIAN R. C. ALLIANCE OF AMERICA
Official Organ
Published Every Second Month
Tel.: GLenmore 2-2823
910 Willoughby Avenue, Brooklyn, N. Y. 11221

NO. 4 RUGPIŪTIS — AUG., 1973 VOL. - METAI 56

KODĖL PATARTINA DRAUSTIS LIET. R. K. SUSIVIENIJIME

Turi moderniškus apdraudos planus; teikia nariams dideles lengvatas ir privilegijas

Praeitam "Garso" numery rašėme apie mūsų Susivienijimo pradžią, nugalėtas įvairias kliūtis augti ir bujoti, apie padarytą pažangą ir skrupulingą ištesėjimą įsipareigojimų savo nariam, jų pašalpgaviam, visuomenei ir tautai.

Šiame numery pakalbėsime apie Susiv. apdraudos planus, nariams teikiamas lengvatas ir privilegijas.

Moderniški apdraudos planai pilnamečiams

20 Metų Mokėjimo Planas — 20 Year Payment Life: apsidraudęs šiuo planu narys mokesčius moka per 20 metų, toliau mokesčių nereik mokėti. Pilna apdraudos suma išmokama pašalpgaviui ar pašalpgaviam nariui mirus.

20 Metų Taupymo planas — 20 Year Endowment: sumokėjus mokesčius už pilnus 20 metų, pilna apdraudos suma išmokama pačiam nariui. Jei narys miršta anksčiau, pilna apdraudos suma išmokama paskirtiems pašalpgaviams.

Taupymas iki 65 metų — Endowment at age 65: pasirinkus šį planą ir sumokėjus mokesčius iki 65 metų amžiaus, pilna apdraudos suma išmokama jam pačiam, o mirus anksčiau pilna apdraudos suma išmokama nurodytam pašalpgaviui ar pašalpgaviams.

Mokėjimas iki 85 metų — Life Paid up at age 85: Šio apsidraudimo mokesčiai yra mažesni, negu kitų planų. Nariui sulaukus 85 metų apdrauda laikoma apmokėta — toliau nereikia mokėti. Jei narys miršta bile kuriuo apsidraudimo laiku pilna apdraudos suma išmokama pašalpgaviui ar pašalpgaviams.

Apdraudos planai jaunamečiams turi tokius pat paaiškinimus kaip ir pilnamečių.

Mokesčių dydis priklauso nuo įstojimo amžiaus, pasirinkto plano ir apdraudos sumos.

Visi certifikatai (policies) turi pasirinkimus į atsiskaitymus grynais — Cash Value, pasirinkt apmokėtą apdraudą — Paid Up Insurance ir pratęsto termino apdraudą — Extended Term Insurance.

Įstojimo mokesčio nereikia mokėti. Už sveikatos patikrinimą, kuriems toks patikrinimas yra reikalingas, apmoka centras (iki 5 dol.). Tik peržengusiems 45 metų amžį ir įmantiems daugiau kaip 2000 dol. apdraudos, sveikatos tikrinimas yra reikalingas.

Certifikatai įeina galėn ir narys įgyja pilnas teise centrui gavus pirmuosius mokesčius ir įrekordavus narystę. Pasirinkimų teises narys įgyja sumokėjus mokesčius už pilnus tris metus. Vienok pasirinkimus patartina daryti tik esant svarbiam reikalui —patekus į ekonominius sunkumus ir t.p. Kiekvieni mokesčių mokėjimo metai didina atsiskaitymo vertes ir sudaro geresnes sąlygas nariams gauti paskolas pagal pribrendusio atsiskaitymo vertę.

Asmenys turintys sveikatai ir gyvybei nepavojingus darbus, už palyginamai mažus mokesčius, gali imti priedinius draudimus.

Drauskis, kol nevėlu

Su įsirašymu nereikia lūkuriuoti. Neišstatyk saves ir savo šeimos į sunkią padėtį. Visi žino, koks likimas ištinka šeimą netikėtai mirus jos globėjui. Prie liūdesio prisideda materialinis rūpestis ir skurdas. Neišstatyk savo artimųjų ir mylimųjų į tokį pavojų.

Apsisprendus įsirašyti kreipkis į jūsų kolonijoj gyvuojančios kuopos sekretorių ar į kitą viršininką, o jei ten nėra, kreipkis tiesiog į centrą: Lithuanian R. C. Alliance, P. O. Box 32 (71-73 So. Washington Str.), Wilkes Barre, Pa. 18703. Tel. 823-8877.

Įsirašęs į mūsų Susivienijimą pats įsijungsi ir gal kartu įtrauksi visą savo šeimą į lietuvių fraternalinį, kultūrinį ir tautinį sąjūdį ir veiklą.

NAUJŲ NARIŲ DAVINIAI

Paskiausiomis dienomis Susivienijimo centro įstaigoje įregistruoti šie nauji nariai:

115 kuopa, Woodhaven, New York. — Victor H. Navarete; įrašė Susiv. direktorius, kuopos sekretorius **Bronius Bobelis.**

108 kuopa, Maspeth, N. Y. — Thomas Kazimieras Vainius; įrašė tėvas, kuopos sekretorius **Kazimieras Vainius.**

158 kp., Pittsburgh, Pa. — Miss Dalia Yucius, Miss Frances Joan Zusinas, Miss Diane M. Žilinskas ir Miss Aldona M. Žilinskas; įrašė Susiv. direktorius **Vytautas Jucius.**

5 kp., Forest City, Pa. — Jodi Ann Linsinbigler, gyv. Carbondale, Pa.; įrašė 5 kp. sekr. Kazimiera Šlamienė.

Nei žiemos šalčiai, nei vasaros karščiai nepaveikia tų Susivienijimo veikėjų, kuriems rūpi organizacijos gerovė — jie suranda kandidatus ir įrašo.

O kiek jūs įrašėte?

Atsiminkite, kad įrašydami naujus narius gausite iš centro nustatytą atlyginimą ir tuo pačiu atliksite kilnų organizacijos auginimo darbą.

Juo didesnė kuopa nariais, juo gyvesnį ir didesnį veikimą gali išvystyt. Pats Susivienijimas turėdamas didesnę narystę stiprės finansiškai ir vykdydamas savo įsipareigojimus nariams ir jų pašalpgaviams bus pajėgus stambesnėmis aukomis paremti mūsų visuomenės ir tautos aktualius reikalus.

Tad į darbą, Susivienijimo veikėjai ir bičiuliai. Narystės didinimas yra vienas iš pirmaeilių darbų. Stengkimės šį darbą dirbti visi ir su didžiausiu ryštu.

— A.L.R.K. Kunigų Vienybės seimas įvyksta rugpiūčio 22-23 Bishop Molloy Retreat House, Jamaica, N.Y. Darbotvarkėj aktualūs lietuvių katalikų reikalai, centro valdybos rinkimai, jubiliatų pagerbimas.

— Rugpiūčio 25 išvyksta Europon JAV ir Kanados liet. vyrų krepšinio (basketball) ir moterų tinklinio (tennis) komandos sudarytos iš pasižymėjusių žaidėjų. Rungtynes turės Austrijoj, Anglijoj, Prancūzijoj, Ispanijoj, Belgijoj, Olandijoj, Šveicarijoj ir Vokietijoj.

Washingtonas. — Liepos 1 dar neišaiškintas asmuo nukovė Izraelio diplomatą pulk. Yosef Alon. Jo palaikai išvežti ir palaidoti Izraely. Manoma, kad čia yra politinė žmogžudystė, nes jokių apiplėšimo žymių nesurasta.

Santiago, Chile. — Birželio 29 sukilę armijos daliniai mėgino nuversti komunistinį prezidento Allende režimą. Susirėmimuose su ištikimais daliniais žuvo 7 asmenys, sužeistų virš 20. Parlamente daugumą turi opozicija. Šalyje vyksta nuolatiniai neramumai.

Detroit, Mich. — Sekmadienį,

DIREKTORIŲ TARYBA SVARSTĖ SVARBIUS LRKSA REIKALUS

Priėmė 9-to dividendo išmokėjimą nariams, "Garso" išleidimo padažninimą; įvedimą beneficijų Susiv. narių naujagimiams; jaunimo stovyklų, stipendijų ir kitus nutarimus

Liepos 26, 27 ir 28 d.d. Susivienijimo centro įstaigos patalpose įvyko metinis LRKSA Direktorių tarybos susirinkimas.

Dar prieš plenumo susirinkimą, iždo globėjai dr. Vl. Šimaitis ir Vytautas A. Jucius padarė centro ir iždininkės knygų ir įvairių dokumentų patikrinimą ir paruošė reportą bendram susirinkimui.

Direktorių Tarybos pirmasis posėdis prasidėjo liepos 26 9:45 ryto.

Dalyvavo visi direktoriai, būtent: dvasios vadas ir egzekutyvis direktorius prel. Jonas F. Baltusevičius, prezidentas adv. Thomas E. Mack, viceprezidentė Elvira Balandienė, iždininkė Leokadija Donarovich, sekretorius Pr. J. Katilius, iždo globėjai dr. V. Šimaitis ir V.A. Jucius, daktaras kvotėjas dr. A. J. Valibus, direktoriai Albina Poškienė, Bronius Bobelis ir Vytautas Paulauskas; taipgi dalyvavo redaktorius Matas Zujus.

Viršininkų ir direktorių raportai

Visi direktoriai išdavė raportus apie savo veiklą. Pačius plačiausius raportus išdavė dvasios vadas ir egzekutyvis direktorius prel. J. F. Baltusevičius ir prezidentas adv. T. E. Mack.

Prel. J. F. Baltusevičius savo raportuose, ypatingai kaip egzekutyvis direktorius, plačiai raportavo apie Agnes potvynio sužalotą centro įstaigą, sunaikinimą daugelio įrengimų, reikmenų ir įvairių rekordų. Dabar centro įstaiga atnaujinta ir gražiau išrodo, negu ji buvo prieš potvynį. Tą pripažino ir kiti direktoriai susipažinę su atnaujinimu. Toliau savo raporte paaiškino apie gautą SBA administracijos paramą bei paskolą ir jos atmokėjimo tvarką. Raportavo apie pasitarimus su mūsų aktuaru Mr. Schaumann, N.Y., kartu dalyvaujant prez. Mack, kur apsvarstė eilę aktualių Susivienijima liečiančių problemų ir klausimų; iškėlė dividendo nariams mokėjimo reikalą; raportavo 1958 CSO konversijos reikalą primenant, kad New Yorke valstybės apdraudos departamentas reikalauja naujų mirtingumo lentelių dėl visų certifikatų, kurie bus išduoti po 1974 metų, taipgi eilės kitų potvarkių. Su tuo susiriš daug darbo ir išlaidų. Savo raporte iškėlė fraternalinių beneficijų skyrimą Susivienijimo narių naujagimiams; pašalpos beneficijų pertvarkymo reikalą; kelionę į Detroitą kartu su prez. Mack 265 kuopos reikalais. Raportavo apie dalyvavimą Amerikos Lietuvių Tarybos ir Pennsylvanijos fraternalinio kongreso posėdžiuose, taip pat 5-tos Penna apskrities kuopų susirinkime 1972 m. lapkričio 23, kuriame padarė išsamius pranešimus Susivienijimo reikalais, didžiausią dėmesį kreipiant į narystės didinimą.

Prez. Thomas E. Mack savo raporte plačiau paaiškino apie dalyvavima Pennsylvanijos Fraternaliniam Kongrese 1972 m. lapkričio 12 ir 13 Pittsburghe. Kongrese iškelta daugybė problemų liečiančių fraternalinių organizacijų gyvavimą ir veiklą. [illegible] naujus planus toms problemoms išspręsti. Baigdamas raportą priminė, kad yra pakviestas kalbėti rugp. 12 Lakewood metinėje Lietuvių Dienos programoje ir kad čia turės progos kai ką paaiškinti apie mūsų Susivienijimą. Jis taipgi ragino užmiršti įvairius nesusipratimus ir tuščius ginčus ir visiems Susivienijimo bičiuliams persiimti fraternaline dvasia ir nuoširdžiai darbuotis Susivienijimo gerovei.

Visų direktorių raportai ir pranešimai bus protokole, kurį išspausdinsime sekančiame numeryje. Raportuose iškelti pasiūlymai ir sugestijos svarstyta ir padaryti atitinkami nutarimai.

Svarbesni svarstymai ir nutarimai

Svarstant naujų narių įrašymo akciją numatyta centro laiškais ir asmeniniais pasimatymais kontaktuoti parapijų klebonus prašant jų kooperacijos ir paramos.

Trečiame posėdyje atsilankęs Susivienijimo finansinių raportų paruošėjas sąskaitininkas (accountant) Casimer Sieminski, plačiau paaiškino apie jungtinio Fondo sutvarkymą bei operavimą ir atsakinėjo į įvairius klausimus.

Susivienijimą atstovauti Dainavos stovyklos rėmėjų rugp. 29 d. susirinkime pavesta 265 kp. sekretoriui Stasiui Garliauskui.

Svarstyti ir spręsti įvairius ginčus sąryšy su žalinga Susivienijimui kai kurių asmenų vedama propaganda, nepagrįstais gandais, išrinkta teismo komisija iš trijų asmenų: Pranas J. Katilius, V. Paulauskas ir dr. A. J. Valibus.

Amerikos Lietuvių Tarybon atstovais perrinkti prel. J. F. Baltusevičius, dr. V. Šimaitis ir V. A. Jucius.

Pennsylvanijos Fraternalinio kongreso atstovais išrinkti prel. J. F. Baltusevičius, P. J. Katilius, dr. A.J. Valibus ir Leokadija Donarovich. Kongresas įvyks Scrantone.

Plačiai apsvarstytas nariams iš eilės devinto dividendo mokėjimas. Pasiruošimas išmokėti užims kelias savaites ir nariai dividendą gaus už dviejų metų terminą.

Plačiai svarstyta jaunimo vasarinių stovyklavimų reikalas. Kadangi šiai vasarai pasiruošimas yra pavėluotas, tad kontaktuoti įvairių lietuviškų stovyklų vadovybes, gauti reikalingas informacijas ir tinkamai pasiruošti sekančių metų stovyklautojų organizavimui, pavesta rūpintis Egzekutyviam komitetui.

Alvira Balandienė, Leokadija Donarovich ir Albina Poškienė išrinktos stipendijų komisijon paruošti atitinkamą planą sekančio Direktorių tarybos susirinkimo apsvarstymui.

V. Paulauskui pasiūlius, A. Poškienei parėmus, Tėviškės Garsų radijo vadovui paskirta $50.00 auką už publikaciją duodamą mūsų Susivienijimui per radijo programas. T. Garsų radijo programa, vadovaujant V. A. Juciui veikia Pittsburgh, Pa.

Įvedus Jungtinį fondą ir galint skirti daugiau lėšų organo "Garso" leidimui, nutarta leidimą padažnint — vieton 6 numerių per metus išleisti 10.

Nutarta reikalingą dėmesį atkreipti į Pašalpos skyriaus pertvarkymą, kuris paliestų savaitinių sirgimų pašalpų padidinimą; Naujagimių beneficijų, reikalu pavesta Egzekutyviam komitetui paruošti atitinkamą planą.

Naujų mirtingumo lentelių paruošimui, kurio reikalauja ypatingai New Yorko valstybės apdraudos departamentas, pavesta Egzekutyviam komitetui gauti reikalingą informaciją ir jeigu reiktų — sušaukti specialų Direktorių tarybos susirinkimą šį reikalą apsvarstyt.

115 kuopos, Central Brooklyn, N. Y., ilgamečio pirmininko ir veikėjo Aleko Speičio atmintis pagerbta malda.

Visi direktoriai pasižadėjo, ypatingai savo rajonuose, teikti Susivienijimui palankiems laikraščiams žinių ir informacijų apie Susivienijimo veiklą.

Direktoriai skirstėsi iš susirinkimo geroje nuotaikoje ir pakelta dvasia darbuotis Susivienijimo naudai.

Šneideris pabėgo iš Lietuvos

Viktoras Šneideris šių met liepos 14 d. laiveliu bėgo iš Lietuvos, Baltijos jūroje buvo paimtas suomių laivan, vienok šių metų liepos 25 Suomių autoritetai jį paleido ir jis išvyko į Londoną. Šneideris yra vokiečių tautybės, Lietuvos pilietis. Jis 1970 metais irgi mėgino pabėgti iš sovietinio rojaus, vienok buvo pagautas ir 18 mėnesių išlaikytas kalėjime.

Washingtonas. — Birželio 30 Kongresas galutinai priėmė bilių pakelianti 5.6 procentais socialinės apsaugos beneficijas. Pakėlimu pasinaudos 30 milijonų senatvės sulaukusių žmonių. Padidintų beneficijų mokėjimas prasidės su 1974 m. liepos 3.

Atėnai. — Liepos 21 pasaulinės gražuolės vainiką laimėjo filipinietė Maria Margarita Meran, 19 metų. Antrą vietą laimėjo amerikietė Amanda Jones, 23 m., iš Evanston, Ill.

St. Louis — Liepos 23 Ozark oro linijos lėktuvo nelaimėje žuvo 38 asmenys.

Papeete, Tahiti, — Liepos 23 Pan American jet lėktuvo nelaimėje žuvo 78 asmenys, tarp jų 28 amerikiečiai, daugumoje studentai.

AR ŽINAI, KAD
LRKSA Direktorių Taryba metiniam susirinkime nutarė išmokėt nariams 9-ij dividenda, padidint pašalpos (95

"GARSAS"
Published Bi-Monthly
LITHUANIAN ROMAN CATHOLIC ALLIANCE OF AMERICA
910 Willoughby Ave., Brooklyn, N.Y. 11221 • Tel. GLenmore 5-7281
Second Class Postage Paid at Brooklyn, N.Y., Post Office
Editor — Matas Zujus
P.O. Box 32 (71-73 S. Washington St.), Wilkes-Barre, Pa. 18703
Subscription $2.00 per year • Advertising Rates on Application
Raštus (straipsnius ir korespondencijas) redakcija taiso savo nuožiūra
Nespausdintus raštus grąžina tik patiems autoriams prašant

Po Helsinkio konferencijos

Šių metų liepos 3-7 d.d., Suomijos sostinėj Helsinky, įvyko įžanginė Europos Saugumo ir Bendradarbiavimo konferencija su priediniais parengimais — priėmimais, spaudos konferencijom ir t.p.

Konferencijoj dalyvavo 35-kių didelių ir mažesnių valstybių atstovai.

Šioje konferencijoje valstybių atstovai tik bendrai pasisakė darbotvarkėn įtrauktom problemom ir klausimais.

Lietuvių, latvių ir estų veiksniai, žinodami, kad Sovietų Unija stengsis panaudoti konferenciją įteisinti savo agresiją ir išgauti vakariečių dabartinės padėties pripažinimą ir Kremliaus pavergtoms tautoms sienų nustatymą, negalėjo nieko neveikiant ramiai laukti konferencijos davinių. Lietuvių delegaciją sudarė Vliko pirmininkas dr. J. K. Valiūnas, ALT atstovas dr. Jonas Genys, A.L. Vileišis ir magistrė Eglė Žilionytė; latvių delegacijai vadovavo Uldis Grava, estų delegacijai — Ilmar Pleer.

Minėtos delegacijos skleidė konferencijos dalyvių ir iš viso pasaulio suvažiavusių spaudos atstovų tarpe nuvežtą informacinę literatūrą apie Sovietų brutalinėm priemonėm įvykdytus užgrobimus ir genocidą — pavergtų pabaltiečių naikinimą.

Suprantama, tokia pabaltiečių delegacijų veikla supykdė Kremlių ir jo paslus pačioj konferencijoj, ypač užsienio reikalų komisarą Gromyko. Suomių saugumas buvo paveiktas, jis suėmė ir įkalino pabaltiečių delegacijų narius. Kadangi apie šiuos Helsinkio įvykius yra smulkiau paduota A.L. Tarybos, Eltos ir kituose veiksnių pranešimuose, tai apie juos čia plačiau nekalbėsim.

Sekanti Europos saugumo konferencija (antra dalis) įvyks rugsėjo 18 Ženevoje, Šveicarijoj, ir čia jau bus svarstomi konkretesni saugumo ir bendradarbiavimo pasiūlymai, tadgi pabaltiečių veiksniams prisieis stropiai būdėti ir veikti, kad Sovietų kėslai neturėtų pasisekimo.

Pažymėtina, kad prieš sovietų kėslus išgauti dabartinės padėties ir nustatytų sienų pripažinima griežčiau pasisakė Anglijos, Holandijos, Kanados, o ypatingai JAV atstovas, valstybės sekretorius William Rogers. Jis stipriai pasisakė už atskirų tautų teises tvarkytis nepriklausomai nuo kitų tautų valios ir diktavimų.

Amerikos ir kitų laisvų tautų spauda irgi griežtai pasisako už nesikišimą į kitų tautų reikalus, ta akyplėšiškai reikalauti jų agresijos pripažinimo.

Toks begėdiškas Sovietų elgesys nieko gero nežada nei Saugumo konferencijos pasisekimui, nei pasaulio taikai bei ramybei. Vakariečių nuolaidos tik padidintų raudonųjų grobimo apetitus ir dar daugiau tautų pastumtų šlykščion vergijon.

TEISMO SPRENDIMAI BALFO BYLOJE

New York. — Birželio mėn. 3-4 dienomis New York'o teisme buvo svarstoma Balfo byla.

Teismas padarė tokius sprendimus.

Į 30 dienų senoji valdyba perduoda organizacijos turtą naujai praeitam seime išrinktai valdybai; nauja valdyba įpareigota sušaukti visuotinį seimą šių metų spalio mėnesio pabaigoje ar lapkričio pradžioje Cleveland, Ohio. Iki seimo valdyba turi sutvarkyti statutą ir seimą sušaukt greižtai prisilaikant statuto nustatytos tvarkos.

Balfo namą Brooklyne galės parduoti tik po seimo.

Kilę ginčai, ypatingai dėl centrinės įstaigos vietovės, gerokai suerzino Balfo veikėjus, rėmėjus ir susilpnino veiklą. Linkėtina, kad vieningumas greičiau sugrįžtų, nes nelaimingų lietuvių šelpimo darbas toli gražu neužbaigtas.

"DVIKOJAI ŽVĖRYS" GAUNA LENGVAS BAUSMES

Bronx, N.Y. — Liepos 17 Bronx aukštesniojo teismo teisėjas Lawrence Tonetti, pavadinęs kriminalistą Philip Rahming, 26 m. amžiaus, "dvikoju, žvėrim", pasmerkė nuo 8 iki 25 metų kalėjimo; Dorian Williams — iki 10 metų kalėjimo, o jų sebras David Hoover gauna dar mažesnę bausmę.

Minėti kriminalistai yra įvykdę 187 nusikaltimus — moterų išprievartavimus, vagystes ir t.p. Kai kurias moteris kankinę i prievartavę jų vyrų akivaizdoj.

Remiantis veikiančiais įstatymais, bausmės užskaitytos tik už vagystes.

Teisėjai ir publika nejuokais susirūpinę nevykusia įstatymų sistema, kai už didelius ir atkartotinus kriminalus "dvikojai žvėrys" gauna tokias mažas bausmes.

Pats laikas legislatoriams įstatymų sistema pertvarkyti, kad profesionalai kriminalistai susilauktų nupelnytų bausmių.

Balfo centro valdyba. Sėdi iš k.: vicepirm. kun. Ansas Trakis, vicepirm. Dalia Bobelienė, direktorių tarybos pirm. Vladas Selenis, pirm. Marija Rudienė, gen. sekr. Albinas Dzirvonas, Chicagos apskr. pirm. Valerijonas Šimkus, vicepirm. Aldona Daukienė ir vicepirm. Jonas Jasaitis. Stovi — direktorius ir 5 skyr. pirm. Juozas Mackevičius ir sekreto-

Katalikų Susivienijimas pats pirmasis iš lietuvių fraternalinių organizacijų pradėjo mokėti ir tebemoka savo nariams dividendus. Dabar rengiasi išmokėti iš eilės 9-ąjį dividendą.

659 milijonai katalikų

Remiantis naujausios laidos Vatikano statistinio leidinio daviniais, pasauly yra 659 milijonai katalikų: Tas sudaro 18.4% visų pasaulio gyventojų, kurių priskaitoma pusketvirto bilijono.

Statistikos apie Bažnyčios padėtį, kunigų ir pasauliečių skaičius komunistų kontroliuojamose šalyse, kaip Sovietų Unijoj, Kinijoj, Šiaurinėje Korėjoj ir k., dėl žinomų priežasčių, negali būti patikrintos ir dėl to negali būti laikomos pilnomis.

Apytikriai, pasaulio katalikai turi 191,398 parapijas, 79,217 misijų; 419,728 kunigų — bendrai imant vienam kunigui tenka 64,000 katalikų. 148,804 kunigai priklauso įvairiems ordinams, kiti pasauliečiai kunigai; 1,004,304 vienuolės seserys, kurios savo veikla plačiai pasireiškia kaip mokytojos auklėtojos, našlaitynų, ligoninių ir prieglaudų vedėjos. Kai paskutiniais laikais Europos ir Šiaurės Amerikos kunigų skaičiai šiek tiek sumažėjo, Afrikos ir Azijos kraštuose skaičiai pažymėtinai padidėjo (virš 26 procentų). Šiuo laiku kunigų luomui — pasauliniam ir vienuoliniam pasiruošia virš 252,236 kandidatų. Remiantis P. J. Kennedy and Sons firmos 1972 m. išleistu statistikų leidiniu, 1972 m. JAV buvo 48,390,900 katalikų, arba 23.3% visų gyventojų; 18,000 parapijų, 57,421 kunigai, 146,914 seselių, 9,740 broliai; katalikai išlaikė 9,206 pradžios mokyklas, 1815 kolegijų, 718 ligoninių, 118 sanatorijų, 432 senelių prieblaudas. Visų minėtų įstaigų išlaikymui reikia apie 13 bilijonų dolerių per metus. Be to, JAV katalikai labai daug prisideda išlaikyti užsienines misijas.

SVEIKINAME

Sveikinam Lietuvos Vyčių sukaktuvinį 60-jį seimą, įvykstantį rugpiūčio 15-19 d.d. N. Easton, Mass. Posėdžiai bus laikomi Stonehill College patalpose Seimo priėmimu rūpinasi 1-moji Vyčių kuopa, Brockton, Mass.

Rugpiūčio 23, 24 ir 25 dienomis Nekalto Prasidėjimo vienuolyno patalpose, Putnam, Conn., įvyks 35-tasis ALR Katalikių Moterų Sąjungos seimas. Linkime geriausio pasisekimo!

Didelės muštynės Paryžiuje

Paryžius. — Birželio 22, naktį, Paryžiaus gatvėse įvyko didelės kruvinos dešiniųjų ir kairiųjų muštynės. Daug sunkiai ir lengvai sužeistų. Vien tik 76 policistai, malšinę muštynes, atsidūrė ligoninėse. Muštynės prasidėjo dešiniesiems surengus demonstracijas nukreiptas prieš afrikiečius ir žydus emigruojančius Prancūzijon ir užimančius darbus už žemesnius atlyginimus.

Kruvinos riaušės Peronui sugrįžus

Buenos Aires, Argentina. — Birželio 22 buvusiam diktatoriui Juan Peronui su žmona sugrįžus iš Ispanijos, lėktuvų nusileidimo rajone milijoninėj minioj kilo riaušės ir muštynės. Užmuštų buvo apie 20, sužeistų apie 400. Peronas su jį palydėjusiu prezidentu Hectoru Campora turėjo nusileisti kariniam aerodrome.

Washingtonas. — Birželio 27 senatas vienbalsiai patvirtino Clarence M. Kelley naujuoju Federalinio Investigacijos Biuro (FBI) direktorium. Biurui ilgus metus vadovavo praeitais metais miręs J. Edgar Hoover.

Magdalena Galdikienė persikėlė į Putnamą

Marijona Galdikienė, buvusi Lietuvos demokratinių seimų atstovė, įžymi visuomenininkė, lietuvių moterų klubų organizatorė ir vadovė, iš Brooklyno persikėlė gyventi į Putnam, Conn. Jos vyras, įžymus dailininkas piešėjas Adomas Galdikas yra miręs. Birželio 17 Kultūros Židinio patalpose bičiuliai ir bendradarbės surengė M. Galdikienei šaunias išleistuves.

TWIN CIRCLE APIE LIETUVIUS

Katalikų savaitraštis "Twin Circle", leidžiamas Los Angeles, Calif., 1973 m. birželio 8 (Nr. 22) laidos pirmąjį puslapį užleido trijų lietuvaičių (Irene Navicius, Vita Kavalaitis ir Rasa Arbas), gyvenančių Los Angeles mieste, spalvotai nuotraukai, o 3 ir 10 puslapiuose išspausdino straipsnius pavadintus "Church is center of Lithuanian Culture" ir "Lithuanians in America", pastarąjį pąįvairinant inžinieriaus Edmundo Arbo šeimos nuotrauka.

Straipsnius paruošė Jerry Pournelle. Kai ką papasakojęs apie Los Angeles Šv. Kazimiero parapiją, liet. berniukų skautų nepriklausomą judėjimą ir veiklą, pastebi, kad nors katališka lietuvių tauta yra žiaurioje raudonųjų okupantų priespaudoje, vienok pačioj Lietuvoj ir čia Amerikoje lietuviai nepasiduoda rezignacijai.

Autorius savo straipsnius užbaigia tokiu išsireiškimu: "Even if the rest of America forgets the barbarities of Communism, the Lithuanian-Americans will not; and perhaps we have much to learn from them — Jei net likusioji Amerika užmirštų komunizmo barbarybes, amerikiečiai lietuviai neužmirš; ir gal būt mes iš jų galime daug pasimokyti."

Chicago, Ill. — Liepos 22 įvyko milžiniškas Pavergtųjų Tautų paradas pareiškimui protesto prieš Sovietų Unijos užkartą šlykštų vergovės jungą prieš antrąjį pasaulinį karą buvusioms laisvoms tautoms. Lietuvių grupė buvo viena iš gausingiausių ir šauniai pasirodė.

Maskva. — Liepos 19 pagarsėjęs sovietinio režimo kritikas, istorikas ir rašytojas Andrei Amalrikas vėl nuteistas 3 metams kalėjimo. Prieš jo baudimus ir kankinimus protestus siunčia visų kraštų rašytojai ir kiti šviesuoliai.

Buenos Aires, Argentina. — Buvęs Argentinos diktatorius Juan Peron, 18 metų atgal kariuomenės nušalintas, vėl grįžta valdžion. Naujai išrinktas šalies prezidentu Hector Campora ir kiti aukšti pareigūnai traukiasi iš savo postų paruošdami Peronui kelią vėl užimti diktatoriaus vietą.

Prel. J. F. Baltusevičiaus kunigystės sukaktis

Pralatas Jonas F. Baltusevičius

Wilkes Barre, Švč. Trejybės parapijos klebonas, ilgametis LRKSA dvasios vadas ir egzekutyvis direktorius prelatas Jonas F. Baltusevičius-Boll sekmadienį, birželio 10, kukliai paminėjo kunigystės 40 metų sukaktį.

10:30 ryto sukaktuvininką iš klebonijos bažnyčion procesijos tvarka atlydėjo kunigai, seselės vienuolės, mišių patarnautojai ir artimieji.

Iškilmingas padėkos Mišias celebravo pats sukaktuvininkas, asistuojant kun. Jonui J. Dastikui, kun. Robertui Šilalei, vietos asistentui kun. James Gahagan.

Pamokslą apie sukaktuvininko darbus ir nuopelnus pasakė kun. John Masakowski.

Per Mišias vargonais grojant muz. Vaclui Romanui, giedojo choras ir grojo svečiai instrumentalistai. Pamaldos paliko gilų įspūdį.

Po mišių kunigai, vienuolės, artimieji ir kviestieji svečiai susirinko klebonijon pasveikinti sukaktuvininką, o iš čia vyko Aldino viešbučio salėn, kur įvyko sukaktuviniai pietūs. Suk. prelatas J. F. Baltusevičius nuoširdžiai padėkojo visiems dalyviams ir visiems prisidėjusiems prie iškilmių pąįvairinimo.

Sukaktuvininko gyvenimas ir veikla

Sukaktuvininkas gimė 1907 m. kovo mėn. 20 d., Luzerne, Pa. Po dviejų metų su tėvais persikėlė į Mildred, Pa. Mokėsi vietinėse mokyklose. 1929 m. Bachelor of Arts laipsniu baigė St. Bonaventure kolegiją, Allegheny, N. Y., 1931 m. toje pat kolegijoje baigė sociologijos mokslą Master of Arts laipsniu. 1933 m. baigė kunigų seminariją ir birželio 10 Scrantų Šv. Petro katedroj tuolaikinis vyskupas J. C. O'Reilly įšventė kunigu.

Tris mėnesius pasidarbavus Nativity parapijoj, Tunkhannock, Pa., jaunas kunigas buvo paskirtas Scrantų Šv. Mykolo parapijos klebonu. Čia jo laukė sunkus atsakomingas darbas. Parapijos padėtis buvo nepavydėtina. Vienok su nuoširdžia parapiečių kooperacija ir parama pastatė naują mūrinę gotiško stiliaus bažnyčią; pertaisė ir sumodernino kleboniją; 1941 įrengė vienuolynui patalpas ir pakvietė keliatą Jėzaus Nukryžiuotojo vienuolių seselių auklėti vaikučius; 1956 m. įrengė parapinės mokyklos patalpas, sudarant galimybes parapijos mokyklai išaugti į 8 skyrius.

1944 m. tuolaikinis Scrantų vysk. W. J. Hafey paskyrė kun. J. F. Baltusevičių Elmhursto Šv. Marijos Vilos direktorium ir pavedė rūpintis sukėlimui pinigų Jėzaus Nukryžiuotojo seselėms įsigyt motiniškąjį namą Brockton, Mass. Paskirtą pareigą atliko kuo geriausiai.

1945 m. vyskupas paskyrė diecezijos Šv. Vardo dr-jos vyriausiu direktorium.

1947 m. vyskupas pasiuntė jį į Katalikų universitetą, Washingtone, mokytis architekturos. Baigus kursą, vyskupas paskyrė jį Statybos Tarybos sekretorium. Taryba sprendžia naujų bažnyčių, mokyklų ir kitų pastatų statybos ir senų pastatų taisymo reikalus. Šiose pareigose jis yra po šiai dienai.

1959 m. gegužės 12 popiežius Jonas XXIII-sis pakėlė jį prelatu.

1963 m. išrinktas Scrantų diecezijos Patarėjų Tarybon, kuri svarsto ir sprendžia svarbias problemas ir reikalus.

1967 m. rugsėjo mėnesį vyskupo J. Carroll McCormick paskyrimu užėmė Wilkes Barre Šv. Trejybės parapijos klebono vietą. Per nepilnus 6 metus jau suspėjo atlikti milžiniškus bažnyčios, kapinių pataisymus ir įrengimus.

Kiti sukaktuvininko darbai

Šale didelių ir atsakomingų diecezinių ir parapinių darbų ir pareigų, sukaktuvininkas suranda laiko lietuvių organizaciniams, visuomeniniams, tautiniams ir kitiems darbams. Jis 1934 m. buvo išrinktas Kunigų Vienybės pirmininku, šešis metus buvo šios draugijos iždininku. Per eilę metų Scrantų vyskupo paskiriamas Lietuvių Katalikų Religinės Šalpos lietuvių parapijų bažnyčiose pravedamų rinkliavų iždininku. Tadgi LRŠ draugija, atsižiūrėdama į jo pasidarbavimus, rinkdama ateinančių metų vadovybę išrinko jį direktoriatan. Pirmininku vėl perrinktas vyskupas Vincentas Brizgys.

Ypatingai atžymėtina jo plati veikla Katalikų Susivienijime. Nuo 1944 metų seimo, įvykusio Scrantone, jis be pertraukos išrenkamas Vyriausiu dvasios vadu, o po 1972 m. seimo įvykusio Chicagoje, pravedus konstitucines pataisas, Direktorių Tarybos buvo pakviestas užimti ir Susiv. egzekutyvio direktoriaus vietą. Daugiausia jo rupesčiu ir pastangomis atnaujintos Agnes potvynio sužalotos centro įstaigos patalpos įrengimai ir reikmenys. Jis yra ilgametis Kat. Susivienijimo atstovas Amerikos Lietuvių Taryboje.

Kiekvienais metais Lietuvos nepriklausomybės Šventę — Vasario 16 — pamini bažnytinėmis pamaldomis ir kitokiais parengimais.

Mielam sukaktuvininkui linkime tvirtos sveikatos ir pajėgų toliau sėkmingai darbuotis Bažnyčios ir lietuvių visuomenės naudai.

LIETUVA

Lietuva — žaluma ir margaičių darželiai,
Orizontų aušra ir la[illegible] mėnesiena,
Įsisupus audra ir p[illegible] kryželiai, —
Lietuva, skardeni savo amžiną dainą!

Pažiūrėk! Tavo garb[illegible] dulkėtas klajūnas
Per aušras ir audras [illegible] giesmes, kaip minios!
Lietuva! Ir už ką tavo [illegible]istas kūnas!

POETO MIRTIS

Tu ateini galop, mano sesuo! Tai ką gi —
Pašelk, pasiausk mano svajonių pelenuos!
Jau nebaisi man tavo atšiauri viešnagė,
Ir be manęs šilai ir marios mėlynuos . . .

Ir naktį žvaigždės degs, kaip jos prieš amžius degė,
Ir vieversėlių giesmė plūduriuos linuos —
Virpės lapeliai, nugirdę audrą žvagią,
O debesėliai plauks ir sidabru lynos . . .

Ateik, ateik arčiau ir savo juodą skraistę
Plačiai praskleidusi švelniai apglobk mane
Ir leiski pažiūrėt į gęstančią pašvaistę,

Ir mirštančių spalvų konvulsijas ir skaistį:
Tesuspindi, tesudega širdis mana —

MŪSŲ SUSIVIENIJIMAS IR KITOS LIETUVIŲ ORGANIZACIJOS

Pradžioj Susivienijimas apėmė daug veiklos sričių

Susivienijimas yra seniausia Amerikos lietuvių organizacija. Jai pradžią davė draugijų atstovai 1886 m. lapkričio 22 d. susirinkę į steigiamąjį seimą Plymouth, Pa.

Pradžioje Susiv. apėmė daug lietuvių gyvenimo sričių.

Susivienijimo steigėjai ir vadovai, žinodami savo tauto padėtį, rūpinosi pakelti tautinį susipratimą, leido patriotines ir istorines knygas ir brošiūras, pirmuosius mokykloms vadovėlius; steigė stipendijų fondus; ragino steigti parapines mokyklas; kone kiekvienas seimas skyrė aukas aktualiems tautos reikalams, ypatingai stipriai rėmė Šv. Kazimiero ir Šv. Pranciškaus Seseris, Žiburio, Saulės ir Ryto mokyklas.

Susivienijimas neužmiršo ir politinių reikalų. Seimai kėlė protestus prieš carinio režimo nuožmybes nukreiptas prieš lietuvių tautą, reikalavo gražinti spaudą ir kitas laisves. Protestus kėlė ir prieš lenkų sauvaliavimus Lietuvoje, ypatingai panaudojimą bažnyčios lenkinimo reikalams. Kreipta dėmesio ir į JAV vidaus politiką, ginant lietuvių teises. Pavyzdin, 24-sis seimas, įvykęs 1909 m. Cleveland, Ohio, nutarė įteikti JAV vyriausybei motyvuotą prašymą, kad vykdant visuotinį gyventojų surašymą (cenzą) lietuviams būtų įvesta atskira rubrika, kaip atskirai tautai. Beje, ir šiais laikais pravedant surašymus tokia rubrika labai pageidautina.

Lietuvių skaičiui didėjant

Beje, lietuvių skaičiui nuolat didėjant, atsirado naujos organizacijos tarnaujančios jų paskirtims Katalikų visuomenė susilaukė Vyčių (Susivienijimo vadovų iniciatyva), Liet. Darbininkų Sąjūngas, Kunigų Vienybės, Moterų Sąjungos ir k. Šias centrines katalikų organizacijas ir atskiras draugijas jungė ir tebejungia Katalikų Federacija, kuri kalba organizuotos Amerikos lietuvių visuomenės vardu.

Antrojo pasaulinio karo laiku iškilo kelios bendrinės organizacijos, būtent: Amerikos Lietuvių Taryba — rūpintis Lietuvos išlaisvinimo reikalais; Bendrasis Amerikos Lietuvių Šalpos Fondas — rūpintis tremtinių ir pabėgėlių šalpa; Lietuvių Bendruomenė — rūpintis lietuvystės išlaikymu, ir iš Europos atsikėlė Vyriausiasis Lietuvos Išlaisvinimo komitetas — vadovaujantis visuose laisvuose kraštuose gyvenančių lietuvių Lietuvos išlaisvinimo akcijai.

Nežiūrint tokio veiklos pasiskirstymo, Susivienijimo, kaip nacionalinės lietuvių fraternalinės organizacijos veikla, visvien pasilieka begaliniai plati ir reikšminga. Per savo kuopas ir apskritis Susivienijimas turi galimybių varyti platų ne tik fraternalinį, bet ir tautinį ir kultūrinį darbą. Apdrauda stipriau sujungia ir patikrina didesnį narystės pastovumą. Deja, lyginant mūsų organizuotumą su kitų tautinių grupių, pastebimę, kad mes apgailėtinai esame atsilikę. Gausingos nariais ir tvirtos finansiškai fraternalinės lenkų, slovakų, čekų, ukrainiečių ir kitų tautinių grupių organizacijos iš savo fondų gali skirti šimtus tūkstančių dolerių jų aktualiems reikalams.

Branginkime, kas mūsų

Siekim didesnio organizuotumo ir vieningumo. Draudos reikalais pasirinkime mūsų nacionalinę organizaciją — Katalikų Susivienijimą. Jis turi moderniškus apdraudos planus pilnamečiams ir jaunamečiams.

Apsidraudimas čia yra taip saugus, kaip ir pačiose didžiausiose fraternalinėse organizacijose ir komercinės apdraudos kompanijose. Mokesčiai mažesni negu pas kitataučius. Didelis galingas Susivienijimas stipriau prisidės ir prie lietuvystės išlaikymo ir pajėgs stambesnėmis aukomis paremti mūsų tautos gyvybinius reikalus.

Lietuviai, būkime sau žmones. Vertinkime ir branginkime, kas mūsų. Susivienijimą vertinkime pagal jo darbus ir nuopelnus.

Jei dar nepriklausot — neatidėliokite. Kreipkitės į artimiausią kuopą ir įsirašykite. Jei jūsų kolonijoj Susiv. kuopos nėra — kreipkitės į centro įstaigą, kuri aprūpins reikalingom informacijom ir blankom. Priklausant į centrinę 222 kuopą mokesčius siunčia patys nariai.

Kam reikia daugiau informacijų apie apdraudos planus, įrašymo tvarką atsikreipkite į Susivienijimo centro įstaigą, kuri aprūpins brošiūrėlėmis išspausdintomis lietuvių ir anglų kalbomis.

Organizuoti ir vieningi daugiau nuveiksime mūsų pačių ir savo tautos naudai.

M.

MIRĖ POETAS JONAS AISTIS

Washingtonas. — Š. m. birželio 13 mirė įžymus lietuvių poetas rašytojas Jonas Aistis, 69 metų amžiaus. Kelis metus sunkiai sirgo.

Birželio 15, vakare, laidojimo įstaigoje, įvyko atsisveikinimas. Kalbėjo Lietuvos atstovas Juozas Kajeckas ir rašytojas Antanas Vaičiulaitis; kun. V. T. Žiūraitis, O.P., vadovavo maldoms ir giedojimui.

Birželio 16 Šv. Šeimos bažnyčioje kun. Leonardas Andriekus, O.F.M., atlaikė Mišias ir pasakė pamokslą. Mišiose asistavo kun. V. T. Žiūraitis.

Prisikėlimo kapinėse maldas atliko kun. Andriekus ir kaip Lietuvių Rašytojų Dr-jos pirmininkas tarė jautrų atsisveikinimo žodį.

Šermenyse ir laidotuvėse dalyvavo washingtoniečiai lietuviai ir iš artimesnių ir tolimesnių kolonijų susirinkę bendradarbiai ir jo kūrybos gerbėjai.

Velionis buvo gimęs 1904 m. liepos 7 d., Kampiškės dvare, Aukštosios Panemunės valsčiuj. Mokėsi Aušros gimnazijoj Kaune, Vytauto Didžiojo universitete ir humanitarinių mokslų doktoratą gavo Grenoblio universitete, Prancūzijoj.

Į JAV atvyko 1946 metais. 4 metus dėstė Marianapolio kolegijoj. Kurį laiką gyveno New Yorke ir dirbo Laisvosios Europos įstaigoje. 1958 m. persikėlė į Washingtoną ir čia dirbo Kongreso bibliotekoje iki sunki liga palaužė jėgas.

Eilėraščius ir beletristinę kūrybą pradėjo spausdinti 1926 metais bendradarbiaudamas daugeliui laikraščių ir žurnalų.

Velionis sukūrė daug eilėraščių, kuriuos buvo išleidęs dešimty atskirų rinkinių, o 1961 m. išleido rinkinį pavadintą "Poezija", kuriame tilpo visi iktol parašyti eilėraščiai. Beletristiniai raštai yra išleisti trijose knygose.

Jo kūryboje, ypatingai poezijoj, atsispindi gili tėvynės meilė, patriotinė dvasia. Anksčiau pasirašinėdavo Jonas Kossu-Aleksandravičius, vienok 1952 metais priimdamas JAV pilietybę, pasirinko sutrumpintą Jono Aisties pavardę ir tik tokią vartojo iki mirties.

Paliko žmoną Aldoną, dukterį Vakarę Valaitienę; sūnus Mindaugą ir Margerį.

Teilsis jo vėlė Viešpaty!

DR. VALIŪNUI SUGRĮŽUS IŠ HELSINKIO

Dr. J. K. Valiūnas, Vliko pirmininkas liepos 8 d. 5 v. p. pietų iš Helsinkio atskrido į Niujorką. Čia jį didokas Niujorko lietuvių būrys su vėliavomis ir gėlėmis pasitiko. Lietuvos Generalinis Konsulas Anicetas Simutis pasveikino dr. Valiūną kuris Helsinky tarp užsienių reikalų ministerių, diplomatų ir žurnalistų, gindamas Lietuvos bylą, plačiai išgarsino ir suaktualino Lietuvos klausimą. Į Vitalio Žukausko paklausimus dr. Valiūnas trumpai atsakė. Jo atsakymai liepos 15 d. perduoti dr. Jokūbo Stuko radijo valandėlės programoje. Jo atsakymai galima suvesti į šiuos žodžius: "Daug padirbėta, daug su kuo susitikta, daug pakalbėta, daug apie tai rašo Europos spauda, daug buvo enkavedistų, išvengta jų pasikėsinimų, teko pasėdėti ir kalėjime." (Elta)

Dr. J. K. Valiūnas, Vliko pirmininkas, liepos 8 sutinkamas New Yorko aerodrome, grįžęs iš Helsinkio konferencijos. Su vėliavomis ir gėlėmis jo laukė apie 80 asmenų. Nuotraukoj dalis dalyvių: Lietuvos gen. konsulas A. Simutis, Sofija Jasaitienė, jauniausias Valiūnų sūnus, p. Valiūnienė, dr. Valiūnas, B. ir V. Radzivanai. Už Valiūnų — tėv. B. Ramanauskas, tėv. K. Bučmys, J. Audėnas, Vliko vicepirm. Nuotr. Charles Binkins

MIRĖ KUN. ANAT. STANEVIČIUS

Chicago, Ill. — Birželio 22 Little Company of Mercy ligoninėje mirė LRKSA 33 kuopos narys kun. Anatolijus Stanevičius.

Pašarvotas buvo Evans koplyčioje.

Laidotuvės įvyko pirmadienį, birželio 25. Gimimo Panelės Marijos parapijos bažnyčioje. Mišias aukojo vysk. Vincentas Brizgys, asistuojant kan. V. Zakarauskui, kun. A. Zakarauskui, kun. J. Kuzinskui ir kun. F. Kireiliui. Pamokslą pasakė vysk. V. Brizgys.

Palaidotas Šv. Kazimiero kapinėse.

Velionis Lietuvoje klebonavo didžiulėje Jurbarko parapijoje. Atvykęs į JAV, ilgus metus darbavosi Visų Šventų parapijoj, Roseland, Ill. Prieš mirtį 8 metus sirgo.

Paliko brolį Idelfonsą, seserį Genovaitę Bielskienę ir kitus artimuosius ir bičiulius.

Teilsis jo vėlė Viešpaty!

ŽURN. J. PRONSKAUS SUKAKTIS

Š.m. birželio 3 Lietuvių Žurnalistų Sąjunga surengė pagerbtuves įžymiam žurnalistui, rašytojui Juozui Pronskui, jo 80 metų amžiaus sukakties proga.

Sukaktuvininkas gimė 1893 m. kovo 20, Rumšaičių kaime, Ylakių valsciuj, Mažeikių apskrity. 1920 m., išlaikęs egzaminus, gavo vaistininko diplomą; Chicagoje Northwestern universitete, Medill mokykloje, studijavo žurnalistiką.

1920 m. valstiečių liaudininkų sąrašu buvo išrinktas Steigiamojo seimo atstovu; 1922 m., kaip Mažosios Lietuvos Gelbėjimo Komiteto narys, dalyvavo sukilime, kurio tikslas buvo prijungti Klaipėdą prie Lietuvos. Buvo daugelio laikraščių bendradarbis ir redaktorius.

1927 m. atvykęs į JAV Bostone redagavo savaitraštį "Sandarą"; ilgametis dienraščio "Naujienų" redakcijos narys; daugelio originalių veikalų autorius ir kitų autorių vertėjas.

Ypatingai pažymitini jo parašyti feljetonai Aklasmatė slapyvardžiu, patraukiantys įdomiais charakteriais, gyvu sąmojum ir stilium.

80 metų sukakties proga, Liet. Žurnalistų Sąjunga išsirinko jį garbės nariu.

Grandinėlę laiko pavyzdžiu

Italų kalba laikraštis "L'Italo-Americano de Los Angeles", savo gegužės 10 d. laidoje patalpino ilgoką Miss Doris Cerea straipsnį apie tautinių šokių ensamblį "Grandinėlę", itališkai "Catenella".

Miss Cerea yra žurnalistė, rašytoja, Hollywood Foreign Press Association narė. Savo straipsnyje ji šiltais žodžiais nupasakoja "Grandinėlės" pasirodymus, kaip ši šokių grupė įsikūrė, pažymėdama, kad 60 jos narių yra daugiausiai studentai, kad "Grandinėlė" gastroliavo Pietų Amerikoje ir kitur. Duoda žiupsnį žinių apie Lietuvos istoriją, apie tragediją, ištikusią ją antrojo karo metu, apie lietuvių išeiviją ir jos kultūrinį gyvenimą.

Savo straipsnį baigia tokiais žodžiais: choreografai Juozas Lingys, J. Gudavičius ir Liūdas Sagys atliko didelį darbą. Ar neturėtų ir vietiniai italų veikėjai parodyti panašaus sumanumo, entuziazmo, vieningumo ir sukurti panašų italų šokių vienetą.

To paties laikraščio gegužės 17 laidoje Laure de Stefanis taip pat gražiai aprašo "Grandinėlės" pasirodymus. Ji pabrėžia, kad lietuvių pastangos palaikyti ir puoselėti tautines tradicijas yra vertos pasigerėjimo. Apgailestauja, kad JAV italai neseka jų pavyzdžiu. Elta

Paryžius. — Liepos 11 Brazilijos lėktuvo nelaimėje žuvo 117 asmenų. Katastrofa įvyko tik 6 mylios nuo Orly lėktuvų stoties.

Mielas Tautieti, drauskis LRK Susivienijime

LRKS yra tvirta, saugi lietuvių fraternalinės apdraudos organizacija. Turtas siekia 3 milijonus dolerių.

Turi moderniškus apdraudos planus pilnamečiams ir jaunamečiams:

- **20 metų mokėjimo — 20 Year Payment Life**
- **20 metų taupymo — 20 Year Endowment**
- **Taupymo iki 65 metų — Endowment at Age 65**
- **Mokėjimo iki 85 metų — Life Paid Up at 85 (tik pilnamečiams).**
- Specialūs taupymo planai iki 65 metų jaunimui Juvenile Endowment at 65

Susivienijimas turi ir priedinius draudimus už mažus mokesčius. Aplikantai nuo 16 iki 40 metų, nuo $500.00 iki $2000.00 apdraudai priimami be medikalinės egzaminacijos—sveikatos patikrinimo.

Susidomėję apsidraudimu Lietuvių R. K. Susivienijime, kreipkitės į jūsų kolonijoj gyvuojančios kuopos sekretorių, arba į Susivienijimo centrą išpildant žemiau paduotą kuponą.

LITHUANIAN R.C. ALLIANCE
P.O. Box 32 (71-73 So. Washington St.)
Wilkes-Barre, Pa. 18703

Esu susidomėjęs apsidraudimu Liet. R.K. Susivienijime

Vardas, pavardė ....

Adresas ....

.... (Zip Code)..............

Jeigu norėtut priklausyt jūsų kolonijoj gyvuojančion Susivienijimo kuopon, centras pasiųs šį kuponą kuopos sekretoriui, kurs asmeniai atlankęs suteiks paaiškinimų, patarimų ir atliks reikalingus formalumus. Malonėkite atsakyt: .... (taip arba ne).

Jeigu panorėsit įsirašyt centrinėn kuopon, tada ir narystės mokesčius siųsit tiesiog į centrą. Malonėkit atsakyt: .... (taip, arba ne).

SOV. SĄJUNGĄ SUSKIRSTANT Į NAUJUS RAJONUS

Š. m. Eltos 2-me numeryje esame paminėję, kad Kremlius ruošiasi visą Sovietų Sąjungą, įskaitant į ją ir okupuotąsias Pabaltijo valstybes, suskirstyti į ekonominius rajonus. Kad tas suskirstymas gali paliesti ir vadinamųjų respublikų sienas ir, kad Minske Lenino vardo mokslų akademijoje jau įsteigtas Vakarų Skyrius.

Š. m. gegužės 4 d. The New York Times laidoje, dienraščio bendradarbis Maskvoje Theodor Shabad rašo, kad jau visa Sovietija suskirstyta į 7 rajonus. Jie yra gana dideli, o ligi dabar, daugiau teoriškai, veikė 18 rajonų.

Rajonų, kurių 4 yra sovietinės imperijos Azijos dalyje ir 3 Europos dalyje, pavadinimai yra tokie: a) Tolimieji Rytai; b) Sibiras; c) Centrinė Azija į kurį įeina Kirkizija, Tandžikistanas, Uzbekija, Turkestanas; d) Kazakstanas; o Europos dalyje yra e) Volga-Uralas; Pietūs, į kurį įeina Ukraina, Moldavija, Gruzija, Armenija, Azerbaidžanas; f) Šiaurės Centras, į kurį įeina Lietuva, Latvija, Estija, Gudija, Kaliningrado sritis ir Rusijos dalis, apimanti Leningrado ir Maskvos sritis.

Į šį ir mums labiausiai rūpimą rajoną, nes į jį įjungta ir mūsų Lietuva, suplaktos net keturios tautos. Jame didžiausią persvarą ir savo teritorijos plotu ir gyventojų skaičiumi turės rusai. Numatoma, kad per 15 m. (1975-1990) sudarytieji rajonai turėsią būti ne tik ekonominiai suplanuoti, bet ir išdirbtieji planai įvykdyti.

Iš trumpo aprašymo nematyti kokia bus ir iš ko sudaryta rajono valdžia. Kokios formos ji bebūtų, vistiek ji nustelbs tautines respublikas, su visais jų tautiniais bruožais. Šis Kremliaus užsimojimas mums aiškiai byloja, jog tai toli gražu nėra vien imperijos ekonominio planavimo reikmės iššauktas. Rajonas su didele rusiškumo persvara turės atlikti ir svarbesnius rusų-komunistų užsibrėžtus tikslus — suvirškinti bent kokias tautines, kaip bolševikai sako, nacionalistines apraiškas. Taip manyti mes turime labai rimto pagrindo vien tik iš pastaruoju metu be atvangos varomos propagandos šiose srityse: a) Tavo Tėvynė — Sovietų Sąjunga; b) internacionalinės (faktiškai sovieto-rusiškosios) ideologijos visuotiniai priverstinis brukimas jaunimui vos pradedančiam lankyti vaikų darželį ir toliau; c) ypatingai sustiprintas ateizmo skiepijimas. Visi šie dalykai per "tirpinantį puodą" bus varomi į vienalytį rusų komunistinį tirpinį. Reikia tikėti, kad ir ne rusų kilmės komunistai, taip pat kaip ir mes, gerai supranta Kremliaus ruošiamąją "naują nacionalinę" politiką ir jos grėsme tautiniams vienetams. (Elta)

AUKSINĖ SUKAKTIS

"Šv. Pranciškaus Varpelis", Tėvų pranciškonų leidžiamas mėnesinis žurnalas, gegužės mėnesį specialiu numeriu paminėjo auksinę sukaktį. Pirmasis "Šv. Pr. V." numeris buvo išleistas 1923 m. Lietuvoje. 1942 m. leidimas atnaujintas JAV. Dabartinis redaktorius istorikas kun. dr. Viktoras Gidžiūnas, talkininkaujant gabiems bendradarbiams, duoda skaitytojams turiningus numerius. Administratoriaus pareigas atlieka kun. St. Rapolas, O.F.M. Metinė prenumerata $3.00. Adresas: Šv. Pranciškaus Varpelis, Kennebunkport, Me. 04046.

Nebegalėjo pakęsti

— Nebematau tavo puikiosios papūgos. Kas su ja atsitiko?

— Gaila . . . Dviem savaitėm praėjus po mano vestuvių, ji nugaišo.

— Ką, užmiršote ją palesinti?

— Ne. Iš piktumo. Mano žmonai nuolat kalbant, tas paukštelis nebeturėjo progos ištarti nė žodžio . . .

Lietuvių k. vadovas "INTRODUCTION TO MODERN LITHUANIAN"

Tai didelė ir plati lietuvių anglų kalbos gramatika paruošta kalbininkų Leonardo Dambriūno, Antano Klimo ir William R. Schmalstieg.

Gramatika tinka norintiems geriau išmokti lietuviškai ir angliškai. 40 pamokų su pratimais; platus žodynas. Vertimams, pasikalbėjimams ir pasiskaitymams pateikti rinktinių lietuvių rašytojų, poetų ir liaudies kūriniai.

Kaina 8.00 dol.

Galima įsigyti "Garso" administracijoje, P. O. Box 32 (71-73 So. Washington St.) Wilkes Barre, Pa. 18703.

KOMUNISTAI TERORIZUOJA MOKINIUS UŽ LANKYMĄ BAŽNYČIOS

Komunistų vadeivos ir jų propagandistai gyrėsi, ir tebesigiria teikiamomis laisvėmis. Jie tebekalba ir apie tikėjimo laisvę, net ir pačioj Sovietų konstitucijoj užakcentuota tikėjimo laisvė. Bet tikrenybėje yra visai kitaip. Tokio žiauraus tikėjimo ir tikinčiųjų persekiojimo, neišskiriant vaikų ir jaunimo, nėra niekur kitur, kaip komunistų kontroliuojamose šalyse.

Čia paduodame žinių iš Lietuvos Katalikų Kronikos Nr. 2 (leidžiamos pogrindy) apie komunistinį terorą nukreiptą prieš mokyklinius vaikus lankančius bažnyčią.

14 tėvų pasirašytam pareiškime LTSR respublikiniam prokurorui ir kitoms instancijoms paduoti toki faktai ir nusiskundimai apie Šakių rajono, Lukšių vidurinės mokyklos vadovybės ir mokytojų elgesį:

a) Mokyt. Vaišvilienė I klasės mokiniui Juozui Naujokaičiui už tai, kad jis buvo bažnyčioje ir dalyvavo pamaldose, prie visų klasės mokinių (berniukų ir mergaičių) pamokos metu liepė nusimauti kelnes, gultis ir sakė:

— Gausi diržų už tai, kad buvai klūpėti prie altoriaus. Tokių mokytojos žodžių nugąsdintas vaikas ėmė verkti.

b) Mokslo dalies vedėja mokyt. Martišiūtė VIb klasės mokinį Rolaną Tamulevičių mokė tiesioginiai pikto darbo — liepė išgerti kunigui bažnytinį pamaldose vartojamą vyną ir vietoj jo pripilti vandens.

c) Mokyt. Vanagienė atėjus pas VII kl. mokinio Rimo Didžbalio tėvus aiškino jiems, kad jeigu jų vaikas padarytų ir gana nemažą nusikaltimą, tai vis mažiau būtų nusikalsta, negu klūpėjimas prie altoriaus.

d) Mokyt. Urbonienė II kl. mokiniui Vitui Pavalkiui liepė pasirinkti vieną iš dviejų: arba eiti į bažnyčią, arba į mokyklą.

e) Mokyt. Martišiūtė, atsinešusi į klasę meniškus religinius paveikslus, klausė mokinę Virgą Mikelaitytę: "Už ką Dievas Adomą išvijo iš rojaus? Jai neatsakius, tarė Vitai Maceikaitei: "Tu iš regingos giminės, tavo pusbroliai klapčiukai, tai tu atsakyk į šį klausimą". Po to dar, pasityčiodama iš religijos, klausinėjo mokines Liutvinaitę ir Alytaitę.

f) Mokyt. Skirskytė apsilankiusi pas mokinio Krikštolaičio tėvus, jiems verkšleno, kad jeigu jų vaikas eis klūpėti prie altoriaus, tai nukentės jos pensija.

g) Mokyt. Sakalauskienė, neištyrusi kas kaltas, per pamoką užsipuolė visai nekaltą VIIa klasės mokinį Rimą Didžbalį, sakydama: "Didžbali baik, čia tau ne Mišios!" Po tokios mokytojos pastabos vaikas atsistojęs pravirko.

h) Vaikai, kurie eina į bažnyčią klūpėti ir melstis, yra grubiai mokytojų tardomi, jie gėdinami visos klasės mokinių akyse.

i) 1972 m. sausio 22 dieną mokyklos sienlaikraštyje buvo įdėtos sekančių mokinių karikatūros: Vb klasės mokinys Krikštolaitis zakristijoje klūpo su rožančiumi; VIb kl. mokinį R. Tamulevičių motina nuosava mašina vežasi į bažnyčią, o jis sako: "Aš važiuoju į bažnyčią, ten man smagu, ten kai kunigas geria vyną, aš skambinu varpeliu". Panašiai pajuokti ir broliai Didžbaliai.

Pareiškimas baigiamas tokiais prašymais:

Todėl mes, tikintieji tėvai, skaudžiai pergyvename ir kreipiamės į Jus, prašydami, kad darytumėte žygių, jog mūsų vaikai už tikėjimo išpažinimą ir dalyvavimą apeigose nebūtų baudžiami, persekiojami, išjuokiami ir diskriminuojami. Mums tėvams, jau nusibodo nuolatiniai vaikų tąsymai, gąsdinimai, pajuokimai, jų ašaros, naktiniai iš miego krūpčiojimai. Mes norime, kad mūsų vaikai nebijotų mokyklos, kurioje viešpatauja tikinčiam vaikui siaubas, pašaipos ir pažeminimas.

Mes norime, kad mūsų vaikai su džiaugsmu eitų į mokyklą ir su linksma nuotaika grįžtų. Mes norime, kad mokykla jiems būtų antrieji namai, o mokytojai antrieji tėvai, kurie pamatę mokinio klaidas ar netaktą, sugebėtų pedagogiškai ir tėviškai mokinį auklėti, teikti jam mokslo žinias, ugdyti aukštos kultūros žmogumi. Mes, tikintieji tėvai, norime, kad religijos laisvės įstatymas nebūtų vien gražūs propagandos žodžiai, bet realybė."

KUNIGAS IR LIETUVIŲ TAUTA

Kunigo paskirtis ir jo veikla yra labai reikšminga ir nepaprastai svarbi kiekvieno lietuvio gyvenime. Kunigas yra tarpininkas tarp Dievo ir žmogaus ne tik dvasiniuose-religiniuose dalykuose, bet ir visuose svarbesniuose žmogaus gyvenimo įvykiuose. Kunigas moko mylėti Dievą, artimą ir savo tautą. Geras kunigas pirmoje eilėje veda žmones prie Dievo — amžinosios žmogaus laimės, bet jis rūpinasi ir žmonių žemiško gyvenimo gerbūviu. Jis guodžia kenčiančius, stiprina viltimi nusiminusiuosius, šelpia vargstančius. Geras kunigas tad yra didelė žmonėms palaima.

Mūsų brangi tėvynė per ilgus šimtmečius pergyveno daug sunkių ir žiaurių priespaudų, ypač religinių persekiojimų. Nežinau, ar Lietuvos istorijoj yra kada nors buvusi tokia nepaprastai žiauri religinė priespauda, kokią ji šiandien patiria po sovietinių komunistų jungu. Rusams užgrobus Lietuvą, 3 kunigų seminarijos (Vilniaus, Vilkaviškio ir Telšių) tuoj buvo uždarytos. Palikta tik Kauno kunigų seminarija, bet ir jon teleidžiama priimti tik apie 30 klierikų. Laisvos Lietuvos, o net ir caro laikais, vien tik Kauno seminarijoj būdavo apie 200 klierikų. Ir man dar toje seminarijoje tebebūnant (1913) įstojusių klierikų buvo apie 200. Visose 4 seminarijose buvo apie 600 klierikų.

Komunistų tikslas — ne tik išnaikinti kunigų seminarijas, bet ir išžudyti vyskupus ir kunigus. Šio tikslo siekdami, jie įkalino 4 lietuvius vyskupus, daug kunigų išžudė, dar daugiau jų ištrėmė į Sibirą. Tokiu barbarišku elgesiu bedieviai komunistai, kaip minėjau, siekia aiškaus tikslo: išžudyti dvasiškius ir neleisti jų daugiau įšventinti, kad be dvasinių vadų jie galėtų lengviau mūsų tautą surusinti ir subedievinti.

Iš šio, nors ir bendrais bruožais pateikto tėvynėje esančių mūsų kunigų sunkaus gyvenimo ir jų žiauraus traktavimo vaizdo, galime ir turime pasidaryti atitinkamas išvadas. Ypač laisvojo pasaulio lietuviai, kurių priskaitoma virš milijono, neturi likti šiems faktams abejingi. Ypatingai jūs, tėvai ir motinos, melskitės ir dėkite visas pastangas, kad, Dievui padedant, iš jūsų vaikučių tarpo Bažnyčia ir tauta susilauktų daug šventų kunigų ir Dievo bei artimo meilei pasišventusių seselių-vienuolių. Ir tai ne be pagrindo. Juk mums, gyvenantiems laisvajame pasaulyje, turėtų būti aišku, ką mes turėtume daryti ir kiek dar daug turime šiam tikslui pasiaukoti, kad galėtume atsilaikyti prieš minėtas baisenybes. Tad visiškai suprantama, kad ir mūsų lietuvių kunigų, gyvenančių laisvajame pasaulyje, yra šventa pareiga per pamokslus ir privačiai, paraginti šeimas ir jaunimą tapti lietuvių tautos apaštalais.

Aciū Dievui, kad lietuviai tremtyje, ypač su Amerikos lietuvių kunigų (kun. A. Briškos ir kit.) pagalba, sugebėjo įkurti Romoj lietuvių šv. Kazimiero kolegiją-kunigų seminariją, kuri yra šv. Tėvo patvirtinta ir turi popiežiškosios titulą. Šioji kunigų seminarija jau nuo 1945 m iki šiol išauklėjo ir įšventino daug kunigų, kurie šiandien jau apaštalauja Amerikoje, Australijoje, Kanadoje ir kituose kraštuose. Į šią lietuvių kunigų seminariją įstojančiųjų skaičius nėra apribotas. Studentams, neįstengiantiems padengti pragyvenimo bei mokslo išlaidas, kolegijos vadovybė visuomet stengiasi padėti, ieškodama gerų žmonių paramos. Tad, praktiškai, norintiems įstoti į šią lietuvių kunigų seminariją Romoje, lėšų stoka nesudaro kliūčių.

Per savo kunigystės 57 metus, visada buvau laimingas ir patenkintas savo pašaukimu tiek grynai pastoracijos, tiek ir artimo meilės darbuose. Baigdamas šį savo straipsnelį, noriu dar pacituoti keletą minčių apie kunigo paskirtį, mano paskaitytų Romos lietuvių kunigų susirinkime, dalyvaujant ir mūsų dviem lietuviam vyskupams: P. Marcinkui ir A. Deksniui:

Gyventi šiame gražiame pasaulyje, negeidžiant jo prabangų.

Būti kiekvienos šeimos nariu ir nepriklausyti nė vienai.

Dalintis žmonių skausmais-vargais.

Gydyti žmonių žaizdas, juos vesti prie Dievo ir aukoti jų maldavimus Visagaliui.

Būti tarpininku tarp Dievo ir žmonių, suteikti nuodėmių atleidimą, viltį ir džiaugsmą.

Atnašauti kasdieną dieviškąją Auką — šv. Mišias už save ir kitus — yra švenčiausia kunigo galia, džiaugsmas ir privilegija.

Turėti ugninę širdį meilei ir plieno širdį nekaltybei.

Mokyti, pagalbą teikti, patarti, paguosti, melstis ir kiekvieną laiminti.

Mano Dieve, kokia kilni tokio žmogaus asmenybė. Tai tavo, kunige, Kristaus Tarne, paskirtis.

Prel. Dr. J. B. Končius
1973 m. birželio 30 Romoje

APIE L.K.B. KRONIKAS

"Lietuvos Katalikų Bažnyčios Kronikos" svarbą pabrėžė britų rašytojas ir London School of Economics and Political Science profesorius Peter Reddaway savo pasikalbėjime su Radio Liberty korespondentu, balandžio 26 d. Pasak jo, "Kronika" esanti "labai svarbus ir gerbtinas leidinys" šalia ukrainiečių "Vjesnik" (Sauklys), sijonistų "Iškod" (Egzodus) ir kitų nuolatinių pogrindžio laikraščių.

Katalikų Susivienijimo generalinis naujų narių vajus tebeina. Norintieji įsirašyti, kreipkitės į jūsų kolonijoj gyvuojančios kuopos sekretorių, arba į kitus viršininkus, o kur kuopos nėra — kreipkitės į centrą.

Nauji leidiniai

(Prisiųsti paminėti)

"Mano dienos", atsiminimai., Jono Juodvalkio. Išleido Anatolijus Kairys; redagavo Br. Kviklys; spaudė "Draugo" spaustuvė 1973 m., Chicago.

"The Baltic States", 1940-1972. Documentary background and survey of developments. Išleido The Baltic Committee in Scandinavia. Antroji laida. Stockholm, Sweden, 1972. Informacijos apie Lietuvą imtos iš Juozo Audėno, Jono Balio, Th. G. Chase, A. Geručio, M. Gimbuto, E. J. Harrison, Kasto R. Jurgėlos, K. Pelėkio, Igno Šeiniaus, N. E. Suduvio, Vyt. Vaitiekūno, Vardžio ir kitų autorių leidinių.

"Bendradarbis", Nr. 17, 1973 m. Nekaltai Pradėtosios Marijos Seserų leidinys, Putnam, Conn.

"Lietuvis Žurnalistas", Lietuvių Žurnalistų Sąjungos neperiodinis leidinys. Nr. 3 (9), 1973 m. birželio mėn., Chicago, Ill. Redaguoja Vytautas Kasniūnas, talkininkaujant redakciniam kolektyvui; administruoja Jurgis Janušaitis.

"Moterų Dirva", ALRK Moterų Sąjungos organas. Nr. 3, 1973 m. birželio mėn. Adresas: 3005 N. 124 str., Brookfield, Wisc. 53005.

"Šv. Pranciškaus Varpelis", 1973 m. birželio mėn. Nr. 6, liepos mėn. Nr. 7. Kennebunkport, Maine.

"Vytis", Lietuvos Vyčių organas. 1973 m. birželio mėn. Nr. 6. Redaguoja Loretta J. Stukienė, Mountainside, N. J.

APIE GYVENTOJŲ JUDĖJIMĄ

Jungtinių Tautų demographiniam leidiny randame įdomių žinių apie įvairių šalių gyventojų judėjimą, miestų augimą ir t.p.

1971 m. pasauly buvo 3.7 bilijonai gyventojų. Remiantis dabartiniu augimu, 2006 metais gyventojų skaičius bus dvigubai didesnis.

Skaitlinės parodo, kad vienas iš kiekvienų dviejų pasaulio gyventojų yra azijatas. Didžiausią tautą pasauly sudaro kiniečių tauta 1971 m. turėjusi 781 milijoną žmonių, Indija turėjo 550 milijonų, Sovietų Unija —245 milijonus, Jungtinės Amerikos Valstybės — 207 milijonus (pagal 1970 m. surašymą).

Pagal J. Tautų 1971 m. statistiką šiuo laiku didžiausiu miestu pasaulyje laikomas Kinijos didmiestis Shanghai — be priemiesčių turėjęs 10.2 milijonus gyventojų; Japonijos sostine Tokyo turėjo 8.8 milijonų gyv., trečioj vietoj New Yorkas — turėjęs 7.8 milijonus, bet priskaičius N. Y. ir N. Jersey rajonų priemiesčius susidarytų virš 16 milijonų.

Leidiny pasakyta, kad 1970 ir 1971 m. 22 valstybės turėjo įstatymus legalizuojančius abortus. Daugiausia abortų turi Japonija. Aukščiausią gimimų ratą turi Šveicarija, žemiausią Vak. Vokietija. Pusę Monaco ir Kuwait valstybėlių gyventojų sudaro sveturgimiai. Šiais laikais ilgiausią amžių gyvena Švedijos gyventojai. Vyrai gali pasitikėti ilgiau gyventi už moteris tik septyniose šalyse, būtent, Nigerijoj, Upper Volta, Ceylone, Indijoj, Khmer respublikoj, Jordane ir Pakistane.

Churchillio patarimas

Mirus vienam ministerijos direktorių, į tuometinį ministerį pirmininką Winstoną Churchillį kreipėsi tarnautojas, svajojęs padaryti karjerą.

— Ar galiu tikėtis vellonies vietos? — paklausė jis.

— Neturiu nieko prieš, — atsakė Churchillis, — bet šiuo

LRKSA Direktorių Taryba ir konstitucinės komisijos

Dvasios vadas: Prel. Jonas F. Baltusevičius-Boli, 416 E. South Str., Wilkes Barre, Pa. 18702.

Prezidentas: adv. Thomas E. Mack, 11 West Union Str., Wilkes Barre, Pa. 18702.

Viceprezidentė: Alvera Balanda, 72 Chipman str., Waterbury, Conn. 06708.

Sekretorius: Pranas J. Katilius, 1059 Blair ave., Scranton, Pa. 18508.

Iždininkė: Leokadija Donarovich, 37 Eldon Ave., Lansdowne, Pa. 19050.

Iždo Globėjai: Dr. Vladas Šimaitis, 2951 W. 63rd St., Chicago, Ill. 60629.

Vito A. Yucius, 52 Shady Dr., W. Pittsburgh, Pa. 15228.

Dr. Dvotėjas: Dr. Albert J. Valibus, 136 E. Bennett Str., Kingston, Pa. 18704.

Direktoriai: Bronius Bobelis, 212 Elderts Lane, Woodhaven, N.Y. 11421.

Albina Poškienė, 6606 So. Washtenaw ave., Chicgo, Ill. 60629.

Vytautas Paulauskas, 133 Cherry Str., Plymouth, Pa. 18651.

Egzekutyvis direktorius: Prel. J. F. Baltusevičius, P. O. Box 32 (71-73 So. Washington Str.), Wilkes Barre, Pa. 18703.

Redaktorius: Matas Zujus, P. O. Box 32 (71-73 So. Washington str.), Wilkes Barre, Pa. 18703.

Konstitucinės komisijos:

Labdarybės komisija:

Marijona Šrupšienė, 6733 S. Campbell ave., Chicago, Ill. 60629.

Julė Salasevičienė, 19191 Lakeshore Blvd., Cleveland, Ohio 44119.

Rosalia, Kižis, 134 Church Str., Pittston, Pa. 18740.

Spaudos-Informacijos komisija:

Komp. Aleksandras J. Aleksis, The Elton, 30 West Main, Str., Waterbury, Conn. 06702.

Joan Baranosky, 106 W. Brady Str., Wyoming, Pa. 18644.

Matas Zujus, 31 Dexter Str., Wilkes Barre, Pa. 18702.

Statutų komisija:

Ona Bernotaitytė, 344 Battle ave., Exeter Boro, Pa. 18643.

Pranciška Katiliūnė, 1059 Blair Ave., Scranton, Pa. 18508.

Agnes Comitz, 46 W. Hartford Str., Ashley, Pa. 18706.

Teismo komisija:

Ona Barkauskienė, 62 Lawlor Str., Waterbury, Conn. 06708.

Elena Karašauskienė, 13 Garrahan Ave., Lyndwood-Wilkes Barre, P.A. 18702.

Verna Radzevičiūtė, 269 Vine str., Plymouth, Pa. 18651.

Jaunimo komisija:

Mrs. Lorraine Yucius, 52 Shady Dr., W. Pittsburgh, Pa. 15228.

Danguolė Ražutytė, 3767 Aloha, Los Angeles, Calif. 90027.

Mary Donarovich, 37 Eldon Ave., Lansdowne, Pa. 19050.

"NEIŠSPRĘSTA PROBLEMA"

Prelatas J. A. Karalius iš Shenandoah, Pa., prisiuntė š. m. birželio 14 "The Catholic Standard and Times" laidoje išspausdintą editorialą su antrašte "Unresolved Problem — neišspręsta Problema". Savaitraštį leidžia Philadelphijos diecezija.

Straipsny pasakyta, kad nors šiais laikais daug kalbama apie pasaulinės taikos įgyvendinimą, bet tikros taikos nebus, jei Lietuvai ir kitoms Pabalčio tautoms nebus sugražinta brutalia jėga išplėšta laisvė ir nepriklausomybė.

Stalino režimo laikotarpiu Sibiran ir į kitas Rusijos dalis ištremta daugiau negu šešta dalis Lietuvos gyventojų. Tą proporcionaliai taikant Jungtinėms Amerikos Valstybėms, reikštų sunaikinimą visų 30-ties pačių didžiausių šalies miestų gyventojų. Virš 50 tūkstančių lietuvių partizanų žuvo kovojant už šalies laisvę ir nepriklausomybę. Kova tebevyksta. Romo Kalantos ir kitų dviejų patriotų susideginimai parodo kokios aukos dedamos ant laisvės ir nepriklausomybės aukuro.

Jungtinių Amerikos Valstybių nepripažinimas prievartingos aneksijos teikia Pabalčio tautoms padrasinimą kovoti už savo teises ir tuo pačiu pasmerkia Sovietų agresiją.

89-tojo JAV Kongreso priimta 416 rezoliucija ragina prezidentą Pabalčio šalių klausimą kelti Jungtinėse Tautose ir kituose tarptautiniuose forumuose. Editorialo pabaigoje skaitytojai raginami daryt žygius, kad JAV delegacijos tuose forumuos keltų Pabalčio valstybių klausimą, kaip kad Kongreso nurodyta.

VĖL TELEVIZIJOJE

Los Angeles, Calif. — Jūratė Pažėraitė ir Vilija Butkytė birželio 21 d. dalyvavo TV kanalo 5 "Talk Back" diskusijose. Jos gavo kalbėti po 2 min. ir paskui dar diskutuoti tiek pat laiko. Mūsų šaunios lietuvaitės savo kalbas buvo gerai paruošusios. Jos kalbėjo birželio 1941 metų tremimų tema ir okupuotoj Lietuvoj lietuvių persekiojimo bei teroризavimo klausimais. Priminė ir Brežnevo derybas ir pasakė, kad jos juo nepasitiki.

(L.A.V.)

"AM. LIETUVIŲ TARYBA"

(Lithuanian American Council)

Parašė buvęs ilgametis A.L.T. pirmininkas, ilgametis LRKSA prezidentas, buvęs dienraščio "Draugo" redaktorius **LEONARDAS ŠIMUTIS.**

Knygoje rašoma apie organizuotos Amerikos lietuvių visuomenės 30 metų (1940-1970) veiklą Lietuvai išlaisvinti. Knyga gausiai iliustruota veiksnių nuotraukomis.

500 puslapių, kietais viršeliais.

Kaina 10 dol. Pelnas tarybos lėšui tolesnei laisvinimo akcijai remti.

Norintys knygą įsigyti, kreipkitės į

"GARSO" ADMINISTRACIJA

GARSAS • Lithuanian D.P. Alliance of America

English Section

Edited by P. P. CINIKAS, M.I.C.

BALTIC STATES LEADERS ARRESTED IN HELSINKI

Little countries of Europe are constantly seeking their place in the limelight and as 35 foreign ministers gathered in Helsinki for the Conference on Security and Co-operation in Europe, Latvian, Estonian and Lithuanian emigres from United States, Canada, Sweden and Great Britain met in Helsinki to lobby for the freedom of their own countries.

The Latvian organizations sent: Uldis Grava and Ilmar Pleer, both United States citizens and Dr. A. Teivens of Sweden; Estonia was represented by Paul Reinhards, a British citizen and J. Kahar, a Canadian; Lithuania was aided by Dr. J. Valiunas, Dr. J. Genys, Miss A. Zilionis, Dr. Peter Vileisis, all citizens of the United States.

This group co-operated quite closely and co-ordinated all of their efforts for the cause of the Baltic States. They made many contacts with foreign corespondents and leaders of foreign countries. The above mentioned Baltic leaders are well known in their own national communities and have been working for their causes for many years. These dedicated people were determined to bring the attention of the gathered delegates around to the plight of the Baltic people behind the Iron Curtain.

Confrontation with Gromyko

On the 4th of July, 1973, Mr. Uldis Grava, President, World Federation of Free Latvians, visited the reception held by the German Democratic Republic (East Germany) in Helsinki. At the reception Mr. Grava asked the Soviet Foreign Secretary Gromyko why the Soviets are occupying the Baltic States and not giving freeedom and independence to the Baltic people. Mr. Gromyko answered that, as far as he knew, the people in Estonia, Latvia, and Lithuania were satisfied with their present status and did not wish to seek independence.

On July 5 the officials of the Baltic World Federation asked Finnish authorities for permission to hold a press conference at Hotel Intercontinental. The permission was granted for 6th of July. The Baltic leaders asked several delegations at the Conference on Cooperation and Security in Europe for visits which were granted. They presented an 80 page memorandum documenting the Soviet occupation of the Baltic states of Estonia, Latvia and Lithuania to four foreign ministers and other delegates.

The 24 Hour Hunger Strike

During the 5th of July nine officials of the Baltic World Federation were arrested in their rooms and hallways of the Hotel Intercontinental and held for 24 hours without any charges. While Mr. Ilmar Pleer, President, of the Estonian American National Council was being arrested and led away by the Finnish police, Secretary of State Mr. William Rogers was passing by. Mr. Pleer called out to him: "I am an American Citizen and am being arrested!" Mr. Rogers followed the police, woke up the Finnish Foreign minister and obtained the release of the four American citizens held. No release was granted for the Canadian, British and Swedish citizens of the Baltic delegation. The American citizens refused to leave until the others are freed too. During the interrogation of Mr. Grava, and Dr. J. Valiunas, President, Supreme Committee for Liberation of Lithuania, by the Finnish police a non-Finish German speaking observer was present who asked if Mr. Grava had attended the East German reception and had spoken to Mr. Gromyko. The Finnish officials tried to discredit the arrested Balts by implying that they had carried false documents, had distributed leaflets and had terroristic intentions. The Finnish police on the other hand was sympathetic and asked not to be blamed for the arrests which were carried out on orders from above.

After an 24-hour strike they were released and the Finnish police collected money to feed them. During the arrest they were not allowed to see anyone or have any outside contacts. After the release they were held for 8 hours longer in Hotel Marski under close police guard and were not allowed to contact their families and receive outside calls. The callers from the outside were misled that they were not at the hotel. Even the NBC and Reuthers reporters were not allowed to see or interview them.

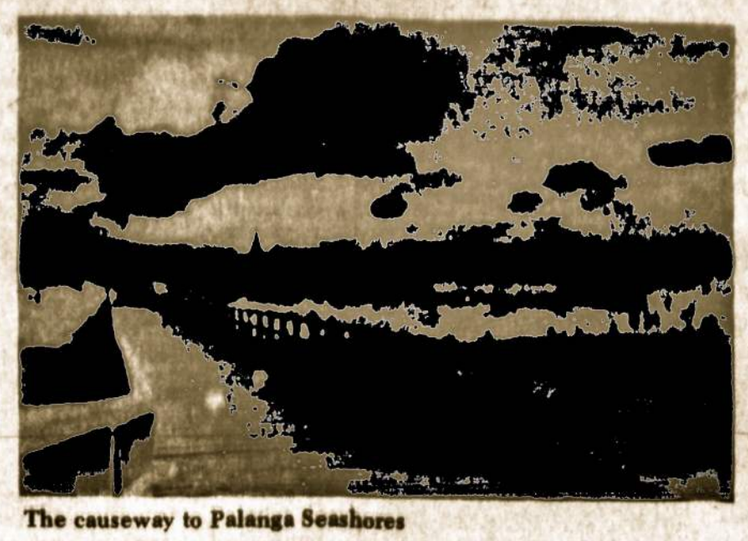

The causeway to Palanga Seashores

There are legends about . . .

BEAUTIFUL PALANGA SHORES

The Palanga resort was and is the most popular bathing place of Lithuania, a pleasant drive north from the port city of Klaipėda on the Baltic Sea. When Lithuania was independent, it was an enjoyable drive to Palanga over the smiling country, studded with prosperous farms. The homesteads were of brick and were tiled, and took the place of the familiar timber and thatched houses. Belts of trees lined either side of the high road, and wide fields stretched to the horizon with herds of black and white cattle grazing under the care of sturdy, lint-haired boys. Many windmills spread their sails against the sky and the freshness of the Baltic Sea was never far from the roadway. Horses still had their place in Lithuania, and one would meet continual strings of the long country carts.

Palanga is not only a delightful holiday resort, but it is also a well-known spa. The nervous and anaemic, the despondent and bronchial may all take heart: for the pure air and excellent climate, the sheltering dunes which protect the town from strong breezes, the tang of the sea and the resinous breath of the pines — all combine to heal mind and body. Palanga has a pier, and a splendid beach of firm, white sand, and the bathing is safe and warm. Just north of the town is the curious Hill of Naglys, a Viking barrow of sandy ground, crowned with seven tall pines which stand out strangely in the sunset. The legend runs that long ago, a huge black bird, the Naglys, came out of the west, made its nest on the hilltop and from there ravaged the flocks of the country side. This is probably a symbolic reference to the actual sea pirates, who used to cross from the western shores of the Baltic and harass the coastal regions. It seems certain that the Naglys Hill is an ancient Viking grave.

There is another hill, peculiarly sacred in the eyes of Lithuanians, about half a mile south of Palanga in a beautiful park. This Hill of Birutė — Birutės Kalnas — is associated with the most beloved woman in Lithuanian history. Overgrown with pinetrees, it is the only hill in the district, which from very early times, was a sacred mound. Day and night the fire of oak branches burned here, tended by vestal virgins, under the guidance of the pagan high priest, in the depths of the oak grove which then stood upon it. It was on this spot that in the middle of the 14th century, a lovely novice, Birutė by name, performed her sacred duties. On the very day when she was to take her final vows, it chanced that the son of the reigning Grand Duke was hunting in the forest with his friends. Kęstutis saw Birutė as he passed and was filled with love for her.

Birutė refused all his passionate pleading, but Kęstutis was determined to win her. He waited all day in the forest until the hour came in the evening light when the high priest, with prayers and chanting, was preparing to throw the white robe over the head of the novice which would vow her to eternal virginity. Kęstutis then suddenly appeared, flung the white robe which he snatched from the high priest's hands on the fire, and throwing the maiden over his shoulder, rode off with her.

The high priest, horrified by such sacrilege, prophesied calamity as a result, threatening that with the children of Birutė and Kęstutis, the glory of Lithuania would end. Strangely enough, the prophecy was fulfilled for while Vytautas, one of their two sons, was the greatest ruler Lithuania ever possessed, raising her to a mighty power, after his death the kingdom began to split up and the day of its downfall was foreshadowed.

Birute, the beloved Grand Duchess, returned to Palanga after the death of her husband Kęstutis, and was buried in the hill which bears her name. She died a pagan, but since she symbolized the very spirit of Lithuania, the people revered her as a saint; and local tradition has it, that no matter how deep the snow lies on the hill, there is always a pathway to the little Christian chapel which has been erected over her tomb . . .

(Vytis, May 1973)

Arizona and California are cold . . .

IN MISSIONARY COUNTRY

When an outsider visits in Arizona or California, he is made to feel he is in missionary country. All the good points about living in those states are demonstrated and noted in a very detailed manner. The host might even spend a full day showing you about to further convince you that Arizona or California is the place to live: the smog is not as bad as the smoke in Chicago and the heat of Arizona is dry and disappears with the setting of the sun. My host had to turn a lot of pressure on because the days I spent in those parts were cool, and the inhabitants wore top coats or jackets. I did not need a jacket because 53 degrees is warm weather for a Chicagoan.

Since my business was church related, I boarded at St. Casimir rectory, the headquarters for the Lithuanian people of Los Angeles, California, where Rt. Rev. Msgr. John Kucingis is pastor. He is an enthusiastic man and true convert to the "I love California sect". And he should be because Los Angeles has been good to him and Msgr. Kucingis has been good for St. Casimir's parish. He has spent twenty five years of his life there and the parish plant is truly a show-case of good organization and parish administration. It is one of the youngest Lithuanian parishes in the United States, the only organized Lithuanian parish west of the Rockies.

Msgr. Kucingis is proud of his parish and he walked me about the confines of the parish during the long evening strolls. Some of the best and finest pieces of property and buildings are owned by his people, who have come to California after a longer or shorter stay in the Eastern states. And the stay in the East was prefaced by years in displaced persons camps of Germany. A majority of his parishioners are well trained and educated.

The Shadow of Hollywood

Even though this was my second trip to Los Angeles, I have yet to see Hollywood. Still, the shadow of Hollywood was just across the street from St. Casimir parish church.

While walking about I noticed a group of nine cute cottages: four on each side in a row and one at the end between the rows. The cottage has a small tower and each of the other cottages reminded me of a fairy tale, because each is so cute and pretty. Between the rows there was a wide plot of grass with a path down the middle and in the center of the plot a circle of flowers.

All cottages are inhabited by families and they are owned by the Ruta Corp. They were bought from the Disney Corporation after they were used in a movie. And the Ruta corporation is established by a group of Lithuanian investors, who erect buildings and own other kinds of property for investment.

On a walk about the parish with Msgr. Kucingis, we noted a number of multiple dwellings, like Trakai Apartments and Amber Court, which were built and now managed by parishioners.

Msgr. Kucingis inherited the parish from the founder, Msgr. Macijauskas, who began serving the people of California from his residence where he used two larger rooms for a parish church.

Later a protestant church was acquired and gradually a square block of property was taken over by the parishioners. All of this was followed by a parish school and a new church.

The Family Spirit

To spend a Sunday morning at St. Casimir parish is a unique experience. The time to go is to attend the parish Mass (Suma). After Holy Mass the parishioners do not jump into their cars and go to their homes. The parishioners gather on the huge parking pad between the old church and the new school building. There a visitation of the various families goes on for about an hour and a half. Some wander into the hall under the old church for a breakfast or a cup of coffee.

(Cont. on next page)

Upon the Occasion of the European Conference at Helsinki . . .

A MEMORANDUM ON THE BALTIC STATES

The undersigned Baltic democratic organizations in exile fighting for restoration of freedom and human rights to Baltic States, submit the following standpoints and proposals to the Governments taking part in the European Security and Cooperation Conference.

We are convinced that security and peace in Europe can be maintained only if all European Nations including Estonia, Latvia and Lithuania, who by aggression of the Soviet Union, have been deprived of their national freedom and independence, regain those rights that are theirs under international law.

1. The forcible annexation of the Republics of Estonia, Latvia and Lithuania 32 years ago by the Soviet Union as a result of the notorious Molotov-Ribbentrop Pact was an act of aggression between these States and the Soviet Union and cannot have any legal or binding effect under international law. The Soviet Union cannot, therefore, claim that the problem of the Baltic States is her domestic affair.

2. The annexation of the Republics of Estonia, Latvia and Lithuania by the Soviet Union is not only legally void, it cannot be justified by possible claims that it was necessary for Soviet security.

A. For the above reasons and in the interests of Europe as well as of the Baltic nations we suggest that the European Security and Cooperation Conference take up the problem of the Baltic States and will not recognize the unlawful occupation and forcible incorporation of the Baltic States by the Soviet Union. We hope that the Conference cialist Republics to end the military occupation of Estonia, Latvia and Lithuania.

B. We hope that the Conference will be able to bring about a uniform understanding as pertains to international relations, the recognition of the general rights of peoples and their fundamental individual liberties.

We hope that the aim of the Conference will be to secure genuine improvements in reducing the barriers within Europe and within the Baltic area, especially by promoting freer movement of persons, information and ideas across the frontiers and by developing cooperation in its various aspects between Eastern and Western Europe.

C. The overwhelming majority of the Baltic peoples expects that the Conference promote the restoration of all the rights of the Baltic nations and of the independent Republics of Estonia, Latvia and Lithuania and find a solution and path towards security for all Euro-

Stockholm, November 1972

Birger Hagard
Chairman of the Baltic Committee in Scandinavia

Valdemar Ginters
Chairman of the Latvian National Foundation

Tonis Kint
Chairman of the Estonian National Council

Valentinas Vilkėnas
Chairman of the Lithuanian Society in Sweden

Corollary to the theses:

ad 1.

Thirty-two years ago, on June 14-16, 1940, the armed forces of the Soviet Union invaded the territories of three independent Baltic Republics: Lithuania, Latvia and Estonia. One month later, after having staged illegal "elections" in violation of the Constitutions and Electoral Laws of these three States, the Soviet authorities forcibly annexed Estonia, Latvia and Lithuania contrary to the sovereign will of the peoples.

The occupation and annexation of the three Baltic Republrous international treaties and agreements, as well as of the inalienable rights of the Estonian, Latvian and Lithuanian peoples.

The treaties and agreements violated by the Soviet Union are:

1. Treaty of Peace between Russia and Estonia, signed at Tartu on February 2, 1920;

2. Peace Treaty between Lithuania and the Russian Socialist Federal Republic, and Protocol, signed at Moscow on July 12, 1920;

3. Treaty of Peace between Latvia and Russia, negotiated at Moscow, completed and signed at Riga August 11, 1920;

4. Treaty of Non-Aggression between the Republic of Lithuania and the Union of Soviet Socialist Republics, signed at Moscow on September 28, 1926;

5. Treaty of Non-Aggression and Peaceful Settlement of Disputes between Estonia and the Union of Soviet Socialist Republics, signed at Moscow, May 4, 1932, extended in 1934 for a term to last until December London, July 3, 1933, between Romania, Estonia, Latvia, Poland, Turkey, the Union of Soviet Socialist Republics, Persia and Afghanistan;

7. Convention between Lithuania and the Union of Soviet Socialist Republics for the Definition of Aggression, signed at London, July 5, 1933; extended in 1933 for a term to last until April 4, 1943;

8. Treaty of Non-Aggression between Latvia and the Union of Soviet Socialist Republics, signed at Riga, February 5, 1932;

9. General Treaty for Renunciation of War as an Instrument of National Policy, signed at Paris, August 27, 1928, to which 63 States are parties among them the Soviet Union and the Republics of Estonia, Latvia and Lithuania;

10. Convention for the Pacific Settlement of International Disputes, signed at The Hague, October 18, 1907, to which 49 States are parties among them the Soviet Union.

11. Convention relating to the Establishment of the Concilia-

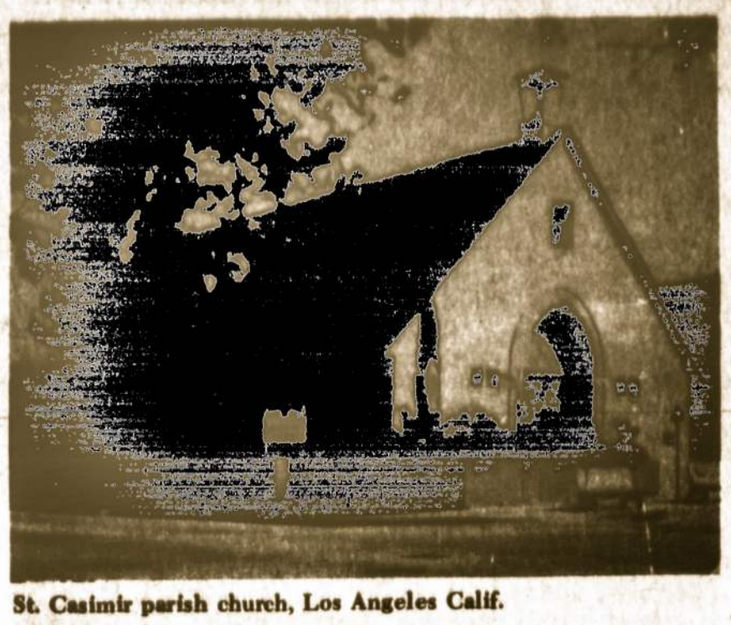

St. Casimir parish church, Los Angeles Calif.

The parish bookseller drives his car onto the parking area between the school buildings and opens up his trunk full of books and displays his collection for the crowd. He has all of the latest books published by the various Lithuanian printers of the world. After examining the collection of books it can be noted that he keeps only the latest books, very few are more than two months old. It was surprising to see how many books were pre-ordered and waiting for the purchasers. The seller always has his subscription book handy to renew subscriptions to the various papers of the United States and Europe.

Here too the visitors to Los Angeles can meet their old friends and make new acquaintances. The usual question asked of the visitors is: "When are you moving to California?" It would seem that everyone should move to California. The threat of smog, earthquakes and crowded conditions rarely come into the discussion. Everyone seems to be a missionary for the pupulation explosion to California. They can not believe that anyone could not like California and especially the Los Angeles area. There is a sincere friendliness amongst visiting parishioners of St. Casimir. While walking away from the gathering and back to the rectory, I mused to myself: "How typical this Lithuanian community is? The ubiquitous cameraman was there too. My picture was snapped at least five times and maybe even more often when I was not looking, because in weeks that followed my return to Chicago, I received five prints of myself with various groups.

Meeting Old Friends

A lively parish like St. Casimir's is quite active and every Sunday the parish hall has something doing. This Sunday was the day for the annual Lithuanian R.C. Women's Alliance banquet. Msgr. Kucingis asked that I make an appearance there for a short while before flying off to Arizona.

That visit was a real treat in many ways. Before I was able to sit down at the table a few ladies approached me and introduced themselves as former Chicagoans. A few I was able to recall and it was interesting to note the great changes that had taken place in their attitudes and appearances. They were enthusiastic about California and their suntanned complexions gave evidence of their outdoor life. It was nice to know that someone remembers you even in far-of California after many years.

The style of banquets does not change even in California. It was regular Lithuanian style banquet: good food and many speeches. But the surprise of the event was the music that followed the program. I expected a sophisticated surprise because the clothing of those that attended was a rung or two above what is usually seen in Chicago at such women's banquets. The orchestra was a three man band: violin, concertina and . . . I can not find a name for the third instrument: it was about four feet high, with one string that bounced on a metal plate to produce the rhythm for the other players. The music they produced was rhythmic and very danceable. The tunes were catchy and familiar. The peop.le left their tables and swirled about in a very happy mood. I wanted to talk to the performers and ask about their backgrounds and how they got together for such interesting music, but it was too close to my flight time. It goes to prove one point: even sophisticated Los Angeles does not need a name band to have a good time in the pleasant surroundings of St. Casimir parish.

A Visit To "Lithuanian Days"

Besides, the Catholic parish in Los Angeles, the Lithuanian community is proud of its monthly magazine, known as "Lithuanian Days". This is a "Life" type of a magazine, that tries to depict the cultural life of the Lithuanian people of the United States. The profuse use of pictures and detailed stories of the cultural life of Lithuanians makes it one of the more popular magazines in the United States.

The magazine was founded by Anthony Skyrius. He publishes it from his tiny print shop, where he does odd print jobs for the Lithuanian community.

Mr. Skyrius came to the United States in 1939 to participate in the World Pax Roma Congress. After the congress he and a small group of students from Lithuania stayed on. Soon the rumors of war in Europe rumbled across the United States. They entered colleges and universities to while away the time. Mr. Skyrius studied for a year at Marianapolis Prep School, Thompson, Conn.; then spent some time with the Catholic press in Chicago. A short time later he married and left for California where he studied realty and opened his own office. Later he began the publication of the magazine, "Lithuanian Days". It still has not attained the circulation of the now defunct "Life", but it has attained an important spot in the Lithuanian community of the United States.

It has the distinction of being one of the few Lithuanian magazines that has an English section, which includes English translations of Lithuanian short stories or excerpts from Lithuanian novels. (Lithuanian Days, 4364 Sunset Blvd., Hollywood, Calif. 90029) The present editorial staff is composed of the following: Dalia Mackialis, Pranas Gasparonis and Vacys Prizgintas.

A Second Visit to Tucson

Thirty years ago, while on a vacation trip, I visited a retired U.S. Army chaplain, Rev. G. Jonaitis, who lived in Tucson, area. That was my first taste of the southwest. Fr. Jonaitis lived in the desert on a huge ranch that was owned by a rich widow who maintained a chapel for her Mexican workers. It was known as St. Rita of the Desert. The rectory was spacious and comfortable. His hospitality was outstanding. We traveled far and wide. There was one amazing thing about his car: he had an automatic shift because of his injured right elbow that was shattered by shell fragments. Over thirty years ago he had one of the few Oldsmobiles with automatic shifting.

This second trip of mine was to visit with newly converted Arizonians, who thought I was crazy because I had the nerve to go back to Chicago. As soon as I landed the entire family began preaching and extolling the beauties of the countryside and the wonders of the climate. I expected them to be missionaries, but that night they were missionaries in top coats and heavy sweaters extolling the wonders of the desert climate. The temperature was flirting with the 50 degree mark.

My hosts were friends of some thirty five years and they could not do enough for me. Their swimming pool was not complete, but their home was large and beautiful and air conditioned. The night was short because there was a meal at a beautiful restaurant, cooling drinks on the closed-in porch and many things to be talked about and remembered.

A Desert Can Be Beautiful

After a late breakfast, an all-day trip was planned because there were churches, museums and movie site to be visited. The best argument that my host used to convert me was this: the desert is beautiful. My retort was: it is beautiful to look at from an air conditioned car that occasionally stopped for refreshments.

I must admit that I always liked the desert but under my own conditions and that morning we were visiting the desert under my conditions.

One of the most startling sights of the entire day was seen at a distance. "The White Dove of the Desert," the St. Xavier mission church of Tubac was truly gorgeous. It looked like a huge white dove, with wings spread, ready to take off in flight across the desert. This is an ancient mission church that was renewed and is kept in perfect condition. The right hand tower is unfinished and according to traditions, the architect fell from that tower and the workers did not finish it, as a memorial to the architect. Long hours could be spent examining the ancient interiors and statuary of the mission, but my host wanted to hurry me on to other things with the remark: "You will be out soon and you will be able to take a longer look at this wonder of the desert".

It takes some time getting used to the desert scenes, because the mesquitte shrubs, cactus and saguaro can not replace the trees, leafy bushes and green fields of our countrysides. My usual remark was: "This reminds me of scenes of the western movies."

A great part of our day was spent at the Arizona-Sonor Desert Museum. The thing that shocked me was the fee to enter this museum ($ 2.25). It is located largely in the open desert with long marked trails displaying the desert flowers, cactus and saguaro found in the desert. I was amazed at the number of animals that inhabit the desert. Many of the animals are small and spend moch of their time in holes and crevices of the desert, wandering out at night.

Movie Site

The High Chaparral movie site was our next stop and this was the most interesting part of our visit in the desert. That TV movie series is finished and the site is now a tourist attraction. All of the movie properties are still intact and the visitors have the time of their lives visiting the saloon, jail, sherif's office village stores (good ice cream is served there). Of course, you may ride in a stage coach, buckboard or buggy. The actors stage a shoot-out and daring captures of badmen. One thing you must say about the site: it is very dusty and no place for fine city shoes.

We must admit we will be back again in Tucson, because our hosts are very gracious, the sun was warm and pleasant when it shone, the clean dry air was very easy to breathe and our hosts' swimming pool will surely be finished. Our hosts are enthusiastic about Arizona, but they do miss the hustle and bustle of the Lithuanian community with which they were deeply involved while up north.

They tell how they watch for the Lithuanian "Vytis" decal on auto windows. They have one on their car and they tell of the pleasant surprise they had when another "Vytis" decal owner stopped his car and motioned to them to stop because he wanted to meet a Lithuanian in the Arizona desert. That is the way a new friendship was started by two Liths meeting in the desert.

Their other contacts with Lithuanians are in Phoenix about a hundred miles to the north, where a former displaced priest from Lithuania established a Lithuanian mission in a nursing home. Holy Mass is offered in Lithuanian once a month. Grandma is taken there regularly.

I must admit that their missionary tactics got to me. I might not get a chance to move to Arizona, but I certainly will grab any chance to visit there. I do not know if I would like to spend an entire vacation there, because I can hardly imagine a good vacation without a dip in the ocean.

P.P.G.

Msgr. J. Kucingis, pastor of St. Casimir parish, in the midst of his people.

---

and the U.S.S.R., signed on June 18, 1932;

12. Mutual Assistance Pact between the Union of Soviet Socialist Republics and Estonia, signed on September 28, 1939;

13. Mutual Assistance Pact between the Union of Soviet Socialist Republics and Latvia, signed on October 10, 1939;

14. Mutual Assistance Pact between the Union of Soviet Socialist Republics and Lithuania, signed on October 10, 1939;

15. The Covenant of the League of Nations, came into force on January 10, 1920. Estonia, Latvia and Lithuania became Members of the League on September 22, 1921 and the Soviet Union on September 18, 1934.

PEOPLE EVENTS PLACES

Arnold Vokietaitis, recently of Chicago, Ill., made two Appearances at Chicago's outdoor bandshell on Lake Michigan, Aug. 8th and 10th. Arnold started his singing career with the New York City Opera and since has sung with Chicago Lyric, Philadelphia Lyric, San Francisco Spring Opera, etc. He made his first appearance in Chicago under the sponsorship of the Lithuanian daily "Draugas" in 1958.

Teresa Zylis Gara, a veteran of the Metropolitan Opera, and Salzburg Opera Festival is scheduled for the Lyric Opera this season in the premiere production of "Manon" by Jules Massenet. The Lyric Opera of Chicago has one of the best attendance records of the world.

Paul D. Kasputis of Millbury, Mass., received publicity from the Associated Press for his unique hitch-hiking methods. He uses a huge florescent orange cardboard hand. He insists it shortens his waiting time which averages 12 minutes per ride.

Zhivila Roche (Slėkytė), Toronto, Ont. Canada, is touring Europe with the Royal Shakespeare company in Peter Brook's production of "A Midsummer Night's Dream".

"Day of Shame" by Algis Ruksenas with a sub-title: The truth about the murderous happenings aboard the Cutter "Vigilant" during the Russian-American confrontation off Martha's Vineyard; is a big seller. It tells the story of how Simas Kudirka was refused protection from the United States when he tried to defect. It is published by McKay of New York and can be bought in most bookstores.

Romas Sakadolskis, formerly a member of the "Margutis" Radio Hour of Chicago, received an appointment with the Voice of America in Washington, D.C. Romas is also a member of the Board of Directors of the World Lithuanian Community.

Dr. Jonas Genys, Washington, D.C., received the "Dwight D. Eisenhower Meritorious Service Award" during the convention of ethnic groups of the Republican National Party for his work in the re-election campaign of President Nixon. He was congratulated by Julie Eisenhower during the reception that followed the awarding ceremony.

Illinois Lithuanian Doctors Society has announced the awarding of $1000.00 for the writers of letters or articles that appear in newspapers of 100, 000 circulation championing the cause of Lithuania. First prize is $250.00; second is $200. 00, third, $150.00 and four prizes of $100.00 each. The contest is being supervized by the Lithuanian Journalists Society of America. The president of the society is Rev. J. Vainys, S.J. Copies of the articles or letters should be sent to J. Janusaitis of 2534 W. 69th Str. Chicago, Ill. (60629). The closing date is May 1st, 1974.

The Gerulaitis Family of the West Side Tennis Club of New York is making its mark on the tennis world. Father of the family, Vytautas, was national tennis champ of Lithuania 1938-1940. 18 year old Vito was a high ranking tennis star among the 16 year olds in 1971-72 season. And now Ruta is being seeded among the top stars of 18 year old class. She made the finals in the Cherry Valley, L. I.N.Y. tournament and will be appearing in the Memphis, Tenn., U.S. Women's Tournament scheduled in the last weeks of July. (No results for this meet as we file our story). A more detailed story of this family will appear in later issues of this paper.

Alex Mazeika, St. Mary High School, Clinton, Iowa, is a National Honors Society student and acclaimed top basketball star of the State of Iowa. He averaged 38 points per game in his last year at the high school which had 22 wins and 2 losses for the season. He stands 6 feet ten and has been awarded a scholarship to Iowa State where he expects to study veterinary medicine.

Rev. Jurgis Gailiušis, OFM., who has headed the Lithuanian Province of the Franciscan Fathers in the United States for 14 years, has been reelected to another term. The fathers publish the "Darbininkas" (The Worker), a weekly Lithuanian in their printing plant in Brooklyn, N.Y. The religious community is campaigning for funds to complete their cultural center and new printing plant. The assistant provincial is Rev. Placidas Barius, OFM.

Rev. Edmund Montvilas, S.J., formerly of Cicero, Ill., is now a missionary in Dhanbade, India, amongst the lepers. Fr. Edmund taught philosophy at Detroit, U., for 16 years. He was a professor at Loyola U. of Chicago and Tokyo U. From there he went on to New Delhi, India, Nepal and Bengal. During the last six years he ministered to the lepers. He has been visiting with his brother during the last two months and in August he returns to his "dear people of Dhanbade".

Dr. Bronis Kaslas has edited the book: USSR-Germany Aggression Against Lithuania (R. Speller and Sons, Inc., N.Y. 543 pages, $15.00). This volume is a collection of 250 annotated documents relating to the Soviet-Nazi plot to parcel out Lithuania as part of their division of Eastern Europe. This book is especially important in view of the European Security and Cooperation Conference in Helsinki.

"Šventasis Raštas-Naujasis Testamentas", Lithuanian translation from the Greek, authorized by the hierarchy of Lithuania and reprinted by the Lithuanian R.C. Priests' League of the United States and subsidized by Msgr. J. Karalius of Shenandoah, Pa., can be purchased from Lithuanian daily "Draugas" bookstore for $5.00. This newest translation of the New Testament is one of the best to appear on the Lithuanian booklists. In this regard, it can be said that the Lithuanian book catalogue of the "Draugas" is the most complete listing found anywhere in the United States. It also has a large list of English books related to Lithuanian subjects. A free catalogue can be obtained by writing to: "Draugas" 4545 W. 63rd Street, Chicago, Ill. 60629.

The Lithuanian World Community announced the results of its general elections for members of the Board of Directors and representatives to the World Congress which is scheduled for Washington, D.C., during the coming Labor Day weekend. About 11,000 members of the community cast their ballots and elected the following members to the Board of Directors: Dr. P. Kisielius; Dr. Leon Kriaucelūnas; Dr. A. Razma; Dr. K. Bobelis; Att. Paul Zumbakis; Miss Juratė Jasaitis; Rev. G. Kijauskas, S.J.; Bronius Nainys; Jonas Jasaitis and Rev. Ansas Trakis. Those were the top ten vote getters. The first five most popular Lithuanians in the community of the United States are professionals. The sixth, Miss Jasaitis is a college student and leader amongst the youth of the community. The members will elect their officers during the meeting at the World Congress of the Community.

Bishop Liudas Povilionis has been appointed auxiliary to Bishop Matulaitis-Labukas, the Apostolic Administrator of the dioceses of Kaunas and Vilkaviškis, Lithuania. Bishop Ramualdas Krščiūnas was appointed to the diocese of Panevėžis. His Holiness, Pope Paul VI made the announcements.

KĄ RAŠO KITI LAIKRAŠČIAI

Spaudos įtaka nesumažėjus

Savaitraštis "Tėviškės Žiburiai", birželio 28 laidoje (Nr. 26) rašo apie spaudą. Nors paskutiniais laikais yra įsigalėję radijas ir televizija, vienok spaudos įtaka toli gražu nesumažėjus. Jei didžioji spauda yra daugiau informacinio pobūdžio, tai lietuviškoji daugiau idėjinio pobūdžio. Editorialas baigiamas pageidavimais, kad lietuviškoji spauda stipriau prisilaikytų bešališkumo ir tolerancijos, ypač sprendžiant bendrąsias lietuvių problemas:

"Minėta silpnoji pusė išryškėja ypač tais atvejais kai vienas ar kitas laikraštis ima vertinti bendruosius mūsų gyvenimo reiškinius. Tada prasikiša siauras grupinis mastas, tendencija, objektyvumo stoka. Kadangi tokiam laikraščiui rūpi apginti kurios nors grupės poziciją, sutelkiami visi argumentai. Jie turi apginti ne tik savąją poziciją, bet ir suniekinti priešingąją. Ta da pirmoj eilėj rūpi ne objektyvioji būklė, nei išsiaiškinimas, o žūt būt savosios pozicijos apgynimas. Blogiausia , kai tokioje kovoje susiremia paskiri asmenys. Jų plunksnos tampa kruvinais kardais. o pati dvikova — vienas kito niekinimu. Tuo būdu spauda tampa pėštynių arena, kurią stebi tūkstančiai skaitytojų. Vieniems tai gal ir įdomu (kaip ir kiekvienos pėštynės). o kitiems darosi liūdna, kad spauda panaudojama tokiem dalykam. Kas kita — kultūringa diskusija, bandymas išsiaiškinti kurį nors klausimą, nesiekiant vienas kitą suniekinti. Tai nėra lengvas menas, tačiau naudingas ir visiem įdomus, nes vispusiškiau atskleidžia vieną ar kitą klausimą. Viešumos žodis nėra privataus pasiplepijimo paukštis. Iš jo reikalaujama didesnio orumo, apgalvojimo, svarumo. Dėlto iš rašančiųjų bei redaguojančių ir laukiama didesnės pagarbos žodžiui, o ypač asmeniui. **Viešas žmogaus suniekinimas yra skaudesnis už fizinį antausį. Tai moralinė žaizda, kuri ilgai negyja. Dėlto iš mūsų spaudos ir tikimasi daugiau respekto asmenims, ypač besireiškiantiem visuomeninėje veikloje. Objektyvi kritika reikalinga, bet asmenis suniekinimas yra žalingas, nieko bendro neturįs su kritika.** Mūsų spaudos uždavinys — pastebėti tai, kas negatyvu, atkreipti visuomenės dėmesį į negeroves, siekiant jas taisyti, ir išlaikyti viešojo žodžio orumą."

Nutolimas nuo kūrėjų pavyzdžių

"Darbininkas" Nr. 27, liepos 6 laidoje, rašo apie Amerikos Nepriklausomybės skelbėjų ir kūrėjų prisilaikymą Dievo nustatytų dėsnių ir kaip dabar jų ainiai stengiasi juos pakeisti žmogaus nepastoviais dėsniais:

"Treji metai iki Amerikos nepriklausomybės 200 metų sukakties. Per tuos metus kokia pažangai Valstybė, pradėta nuo trylikos kolonijų, išaugo iki 50 valstijų sąjungos. Pradėta su rizika būti ar nebūti nepriklausomai išaugo iki pirmaujančios pasaulio likimui supervalstybės ir žmonijos technologinių laimėjimų viršūnės.

Nepriklausomybės skelbėjai galėtų pasididžiuoti savo ir savo vaikų vaikaičių pasiekta pažanga. Galėtų jie ir nustebti, kaip tie vaikų vaikaičiai nutolo nuo Tėvų kūrėjų dvasios.

Tėvai kūrėjai savo deklaracijos žodžius pradėjo nuo Dievo. Jie tikėjo, kad Kūrėjas yra suteikęs žmogui tam tikras neatsiejamas teises— teisę Gyventi, teisę būti Laisvam, teisę siekti Laimės. Tikėjo, kad keldami maištą prieš Anglijos karūną, jie gina žmogaus teises, taigi vykdo Dievo tvarką. Tikėjo taip pat, kad kurdami savo nepriklausomą valstybę, sulauks Dieviškosios Apvaizdos globos.

Deklaraciją pradėjo ir baigė savo ryšiais su Dievu.

Tarp Vaikų vaikaičių ima blankti Tėvų tikėjimas žmogaus teisėm. Tėvų skelbtą deklaracijoje teisę *Gyventi* susiaurino įstatymais, atimdami teisę *Gimti*, leisdami šią negimusią gyvybę žudyti masiškai. Ir žudymas plečiamas.

Teisę būti *Laisvam* ima nustelbti naujesnė vizija — vizija būti "pasaulio taikos eros" pionierium. Vizija žavinti, viliojanti. Vardan jos vyriausybės atstovai tarptautiniuose forumuose yra priversti būti kurti ir nebyliai, kai ateina skundo šauksmas iš žmonių, kuriem atimta teisė būti laisviem.

Jeigu laimėtų "taika" be "laisvės", būtų ženklas, kad Amerikos Tėvai statė savo valstybę ant uolos, o vaikų vaikaičiai ims statyti "pasaulio taikos erą" ant smėlio".

"Tėvynė iki Vladivostoko"

Savaitraštis "Keleivis" Nr. 27, liepos 3 laidoje, rašo apie lietuviams jau brukamą naują nutautinimo būdą — vienos bendros tėvynės piršimą.

"Gal netektų į tokią kalbą kreipti didelio dėmesio, jei tai tebūtų tik paslydusio sovietinio propagandininko vienkartinis žiobtelėjimas. Betgi "tėvynė ligi Vladivostoko" jau yra brukama sistemingai į mūsų jaunimo galvas mokyklose, komunistų pareigūnų pamoksluose visuomenei ir net lietuvių rašytojų raštuose. Dar tragiškiau, kad tą naująją "plačiąją tėvynę" turi propaguoti patys lietuviai savo burna ir savo tautiečiams. Atseit, patys sau turi sukti pakaruoklio virvę, statytis kartuvių stulpą ir išsikasti duobę savo lavonui palaidoti . . .

Vis dėlto, net prie batiuškos caro vysk. Motiejus Valančius dar nebuvo priverstas viešai piršti žmonėms "graždankos", nei Vin cas Kudirka savo eilėraščiuose garbinti Kruglodurovus ir Deržijubkas ar himno giesmėje rašyti: "Rusija, tėvyne mūsų tu, Romanovų žeme . . ."

— Liepos 12 prezidentą Nixoną užklupo plaučių uždegimo liga. Kelias dienas praleido Bethesda laivyno ligoninėj.

Washingtono lituanistinės mokyklos abiturientai. I-je eilėje iš k. Daina Penkiūnaitė, Gita Petrutytė, Jolanta Sušiedėlytė, [illegible]

Asmenys dirbantys nepavojinguose darbuose, už mažus ekstra mokesčius, gali pasirinkti Katalikų Susivienijime priedinius apsidraudimus. Tik moderniai sutvarkyta organizacija tokius draudimus gali išduoti.

APIE ĮVYKIUS HELSINKYJE

Dr. Jonas Genys, ALT atstovas Helsinkyje, 1973 m. liepos mėn. 5 d. Saugumo Konferencijoje, liepos 5 d. telefonu iš Helsinki pranešė dr. K. Bobeliui, ALT pirmininkui, kad tą rytą dr. J. K. Valiūnas, lietuvių delegacijos pirmininkas, Uldis Grava, latvių delegacijos pirmininkas, ir Ilmar Pleer, estų delegacijos pirmininkas buvo Suomijos policijos suimti savo viešbučiuose.

Dalyvaudami Europos Saugumo Konferencijoje tie pirmininkai prisiartino prie sovietų Gromyko ir paklausė kodėl Pabaltijo Valstybės negali atgauti nepriklausomybę. Gromyko atsakė, kad tos valstybės nenori tos nepriklausomybės ir kad joms nepriklausomybės nereikia.

Pasikalbėjimas vyko liepos 4 d. Liepos 5 d. iš ryto tie trys pirmininkai buvo suimti.

Vėliau ALT gavo pranešimą, kad ir dr. Jonas Genys buvo liepos 5 d. suimtas.

Dr. Kazys Bobelis, ALT pirmininkas, tuoj pat kreipėsi į Valstybės Departamentą, kongresmanus ir senatorius, kad darytų savo intervencijas. Valstybės Departamentas ir kong. Edward Derwinski prižadėjo greitai daryti intervencijas šiuo reikalu.

Liepos mėn. 6 d.

Valstybės Departamento Pabaltijo Valstybių Reikalų direktorius, p. Edward Hurwitz, liepos 6 pranešė dr. Kaziui Bobeliui, ALT pirmininkui, kad Valstybės Departamentas gavo oficialią žinią iš Suomijos, kad dr. J. K. Valiūnas, Uldis Grava, Ilmar Pleer ir dr. Jonas Genys buvo paleisti liepos 6 d. iš ryto ir sugrąžinti į savo viešbučius.

Ponas Hurwitz pareiškė dr. Bobeliui, kad Valstybė Departamentas dar lauks iš Suomijos oficialaus pasiaiškinimo, kodėl tie asmenys buvo suimti. Anksčiau iš Suomijos buvo gautas pranešimas, kad suėmimas įvyko, nes tie asmenys trukdė taiką ir ramybę konferencijos vietoje, klausė klausimus, kurie nebuvo tinkami (t.y. reikalaujant laisvės Lietuvai, Latvijai ir Estijai), ir taip pat dalino literatūrą prie viešbučio, kur konferencija vyko, kas buvo prieš Suomijos įstatymus.

Kalbėjo per radiją

Amerikos Lietuvių Tarybos vicepirmininkas, dr. Kazys Šidlauskas ir sekretorius, dr. Vladas Šimaitis, birželio 17 d. kalbėdami Lietuvių televizijos programoje, palietė birželio ištrėmimus, Europos Saugumo Konferenciją ir padalinimą Sovietų tarybinių respublikų į ekonominius rajonus.

Dr. Šimaitis taip pat kalbėjo apie genocido parodą, kurią Amerikos Lietuvių Taryba ir Marquette Parko Lietuvių Bendruomenė išstatė parapijos salėje sąryšy su Brežnevo apsilankymu ir baisiųjų birželio įvykių minėjimu. Genocido paroda svetimtaučiams gerai parodo, kas įvyko 1940 metais ir primena, kad tas pats vyksta dabartiniu laiku.

ALT Informacija

ALT PIRMININKAS GAVO ATSAKYMĄ

Dr. Kazys Bobelis, Amerikos Lietuvių Tarybos pirmininkas, prieš kiek laiko buvo nusiuntęs prezidentui Nixonui telegramą sąryšy su Sovietų tarybinių respublikų padalinimu į ekonominius rajonus ir sąryšy su Brežnevo apsilankymu.

Birželio 15 d. Richard G. Johnson, Rytų Europos reikalų direktoriaus padėjėjas, atsiuntė dr. Bobeliui atsakymą į tą telegramą. Laiške p. Johnson patvirtina, kad JAV valdžia tebetęsia savo politiką nepripažinti Pabaltijo Valstybių inkorporavimo į Sovietų Sąjungą ir taip pat remia visų žmonių teisę laisvam apsisprendimui.

ALT informacija

— Ketvirtasis Pasaulio Liet. Bendruomenės seimas įvyksta rugpiūčio 30 — rugsėjo 3, Washington, D.C. Priėmimu rūpinasi Washingtono bendruomeninkų sudarytas komitetas.

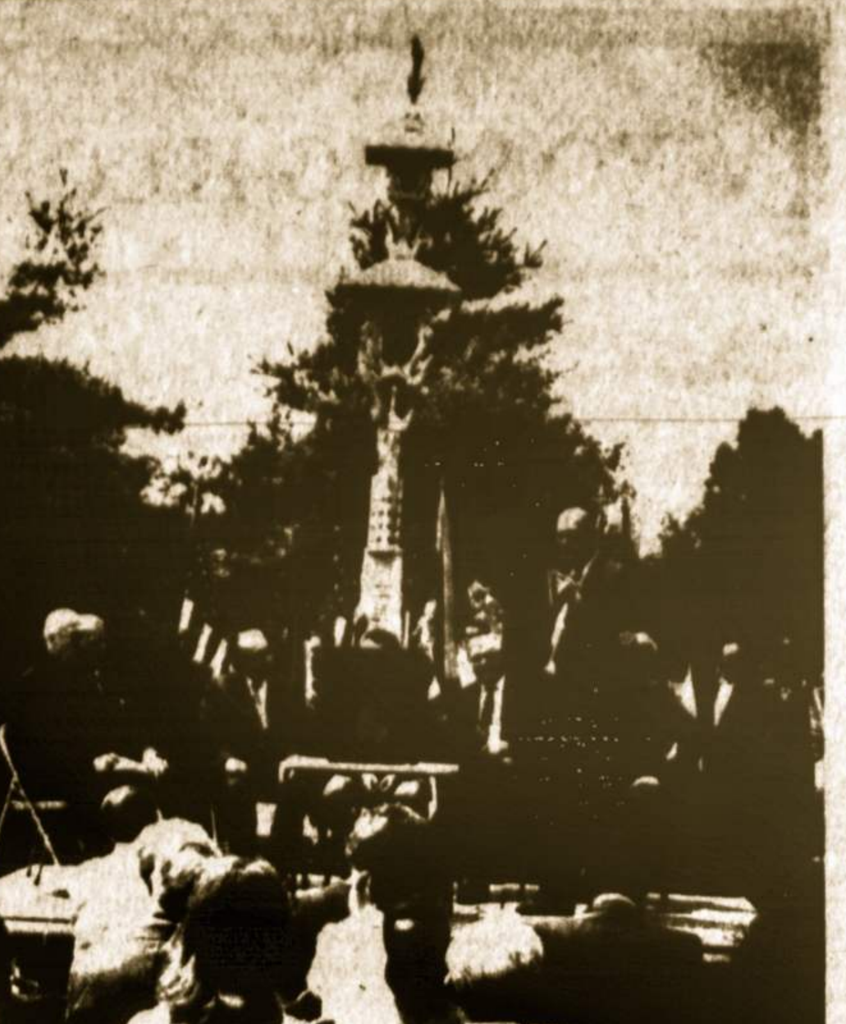

Minint birželio trėmimus prie lietuviško kryžiaus New Yorko parodų parke. Prezidiume iš k.: prel. J. Balkūnas, N.Y. senatorius M. J. Knorr, Ridgewood Times red. D. Short, a. Vakselis (už mikrofono dėžės), latvių ats. N. Grava, P. Wytenus kalba, už jo estų atst. A. Pensa. Nuotr. R. Kisieliaus

"Tėviškės Garsų" piknikas

Pittsburgh, Pa. Vytautas A. Jucius, "Tėviškės Garsų" liet. radijo programos direktorius rengia 9 metinį pikniką sekmadienį, rugpiūčio 12, Lietuvių ūkio klubo (Lithuanian Country Club) sodyboje, Coal Valley Rd., Clairton, Pa. Pradžia 1 P.M. Įžanga veltui.

Pikniko įvairenybės: lietuviški valgiai ir gėrimai, lietuviškos dainos ir šokiai; įvairūs lošiai su vertingomis dovanomis; įvairios rungtynės, žaidimai vaikams.

Visuomenė maloniai kviečiama dalyvauti piknike.

R. Garliauskaitė sieks magistro laipsnio

Detroit, Mich. — Pasižymėjusi veiklumu ateitininkų studentų ir kitose patriotinėse liet. organizacijose, Regina Garliauskaitė, užbaigus Marygrove kolegiją bakalauro laipsniu, šią vasarą mokytojauja Our Lady of Providence mokykloje, Northville, Mich. Regina pasiryžusi studijas tęsti toliau ir įgyti magistro laipsnį.

Regina turi palinkimo darbuotis su atsilikusiais (retarded) vaikais, dėl to ji pasirinko studijuoti specialią pedagogiką pasiruošti atsilikusių vaikų auklėjimui. Už savo praktiškus darbus šioje srityje laimėjo "Service Award" — tarnybos dovaną.

Du metu sėkmingai pirmininkavo studentų ateitininkų Detroito skyriui, taipgi darbuojasi vietiniam Balfo skyriuje.

Regina yra žinomų veikėjų Stasio ir Ernos Garliauskų duktė. Stasys Garliauskas yra LRKSA 265 kuopos finansų sekretorius. Prie šios kuopos priklauso visa Garliauskų šeima, tarp jų ir Regina.

MIRĖ A. SPEIČYS

Brooklyn, N. Y. Liepos 15 d. mirė LRKSA veikėjas, buvęs ilgametis 115 kuopos pirmininkas Aleksandras Speičys, gyv. 92-07 95th Str. Woodhaven, N. Y.

Palaidotas liepos 18 iš Šv. Jurgio bažnyčios St. John's kapinėse, Middle Village, N. Y.

Velionis 1911 metais apleidęs Rokiškio lygumas, išlipo New Yorko uoste ieškodamas laimės Dėdės Samo šalyje. Gavę darbą, nieko nelaukdamas, apsidraudė LRK Susivienijime. Kaip geras katalikas, ir šioj šaly dirbo Dievo garbei ir žmonių naudai. Jis gausiai aukojo Šv. Jurgio statomai bažnyčiai ir šioj parapijoj priklausė ilgus metus.

Katalikų Susivienijimo 115 kp. valdyboje ėjo įvairias pareigas, bet ilgiausia išbuvo jos pirmininku. Visuomet rūpinosi naujų narių įrašymu. Ir mane jis įrašė. Su juo aplankiau daug namų ieškant naujų narių. Visą savo šeimą buvo apdraudęs Susivienijime ir už visą šeimą mokėjo apdraudos mokesčius.

Visą laiką nelengvai dirbdamas buvo susitaupęs turtelio ir kada pradėjo statyti Lietuvių Kultūros Židinį jis ir čia prisidėjo didele tūkstančio dolerių parama.

Mirė sulaukęs 87 metų amžiaus. Amerikoje išgyveno 61 metus.

Dieve, suteik jam amžiną ramybę.

Br. Bobelis.

Mirė dr. Juozas Pajaujis

New Yorkas. — Sekmadienį, birželio 10, mirė įžymus visuomenininkas, valstiečių liaudininkų veikėjas, buvęs 3-jo Lietuvos seimo atstovas dr. Juozas Pajaujis, 79 metų amžiaus.

Birželio 12, vakare, laidojimo direktoriaus Shalinio įstaigoje, vadovaujant Juozui Audėnui, įvyko atsisveikinimo ceremonijos. Prelatas Jonas Balkūnas, pasimeldęs, pasakė jautrią kalbą; po to atsisveikinimo kalbas pasakė generalinis Lietuvos konsulas Simutis; iš Washingtono atvykęs pulkininkas Kazys Škirpa; Liet. Valstiečių Liaudininkų Sąjūngos pirmininkas M. Mackevičius; Bronius Bieliukas — Liet. Rezistencijos Sąjudžio vardu; Juozas Audėnas — Vliko vardu.

Birželio 13 Viešpaties Atsimainymo bažnyčioje prel. J. Balkūnas atlaikė Mišias ir nulydėjus į St. Charles kapines atliko atitinkamas maldas. Pabaigoj sugiedotas Tautos himnas.

Velionis buvo gimęs 1894 m. kovo mėn. 14 d., Cyrailių kaime, Punsko valsčiuj, Suvalkų apskrity. Mokėsi Seinuose Suvalkuose, Vilniuje, Berlyne; 1926 m. baigė Kielio universitetą gaudamas socialinių ir politinių mokslų doktoratą.

Mokytojavo Daugų ir Varėnos mokyklose; docentu buvo Klaipėdos prekybos institute, Vilniaus universitete; 1950-52 m. Aleskos universitete dėstė jos geografiją. Ilgus metus dirbo Kongreso bibliotekoje Washingtone.

Rašė ekonominėmis, istorinėmis, politinėmis ir kitomis temomis ir vertė kitų autorių veikalus. Bendradarbiavo daugeliui laikraščių.

1918-19 m. dalyvavo koalicinėje, ministerio pirmininko Mykolo Sleževičiaus vyriausybėje, kaip Spaudos ir propagandos biuro vedėjas, rašė patriotinius atsišaukimus, kvietė savanorius kovot už Lietuvos laisvę ir nepriklausomybę.

1927 m. balandžio mėnesį buvo areštuotas kaip sąmokslo dalyvis nuversti Smetonos-Voldemaro režimą, karo lauko teismo buvo pasmerktas mirties bausme, kuri buvo pakeista kalėjimu.

1938 m. buvo išrinktas Klaipėdos krašto seimelio atstovu, bet neužilgo Hitleris Klaipėdos kraštą atplėšė nuo Lietuvos, 1940 m. liepos mėn. raudonieji okupantai buvo areštavę ir kalino Lukiškių kalėjime, Vilniuje. 1941 m. birželio mėn. liet. sukilėlių vyriausybėje buvo darbo ir socialinės apsaugos ministeriu.

Į JAV atvyko 1946 metų pabaigoje ir aktyviai dalyvavo tautinėje ir visuomeninėje veikloje.

Paliko žmoną Emiliją, dukteris Aliną Stakniene, Danutę Anonis, kitus artimuosius ir

ANTANO VITKAUS ĮPĖDINIAMS

Prieš kurį laiką Wisconsin valstijoje mirė Antanas Vitkus, Amerikoje žinomas kaip Antonio Witkus. Paliko šiek tiek turto, bet nepaliko testamento. Yra žinoma, kad Antanas Vitkus į J. A. Valstybes atvyko 1905 metais, mirė sulaukęs apie 80 metų amžiaus.

Giminės, arba apie juos žinantieji, malonėkite rašyti Lietuvos Generaliniam Konsulatui New Yorke:

Consulate General of Lithuania
41 West 82 Street
New York, N.Y. 10024

VIEŠNIA

Aplankiusi seserį teta grįžta namo ir sako berniukui:

— Tu dabar mane palydėsi į stotį.

— Ne, negalėsiu, — atsako berniukas, — kai tik tu išeisi, mes pradėsim valgyti.

NEŽINO ..

— Jonuk, prisipažink, kas už tave parašė namų darbą?

— Tamsta mokytoja, garbės žodis, nežinau — aš labai anksti atsigulIau.

Parduotuvėje

— Sakykite, ar šita bliuzelė man tiks?

— O! Tai paskutinis mados šauksmas.

— Ar ji neblunka?

— Ką jūs! Treji metai kabo vitrinoje ir dar nepakeitė spalvos.

"VYTAUTAS THE GREAT"

Kan J. B. Končiaus angliškai parašytas istorinis veikalas apie Lietuvos didingą ir garbingą praeitį 14 ir 15 šimtmečiuose. Tinka čia gimusiems lietuviams ir kitataučiams. 202 pusl.

KAINA: kietais viršeliais $3.00, minkštais — $2.00

Užsisakant adresuokite:

"GARSO" ADMINISTRACIJA

P. O. Box 32 (71-73 S. Washington St.), Wilkes-Barre, Pa. 18703

WYOMING KLONIO ŽINIOS

Lankėsi Stasys ir Erna Garliauskai

Liepos 5 Susiv. centro įstaigoje lankėsi iš Detroito LRKSA 265 kuopos sekretorius Stasys Garliauskas ir žmona Erna. Su egzekutyviu direktorium prelatu J. F. Baltusevičium ir centro įstaigos darbininkėm peržiūrėjo kai kurių 265 kuopos narių mokesčių rekordus — PALY— mokesčių rekordus. Prelatas J. F. Baltusevičius savo automobilium vežiojo ir parodė svečiams įdomesnes Wyoming klonio, savo parapijos, taipgi kai kurias Agnes potvynio nusiaubtas vietoves.

Redaktorius M. Zujus supažindino svečius su potvynio padarytais nuostoliais "Garso" knygynui ir archyvui. St. ir Erna Garliauskai savo trijų savaičių atostogų laikotarpy aplankė Floridą ir eilę kitų valstybių ir patenkinti įgytais įspūdžiais.

A. a. Nelė Vitkauskienė, ilgametė LRKSA 209 kp. narė, mirė liepos 3 dukters ir žento namuose, 20 Williams str., Edwardsville, Pa. Palaidota liepos 7 iš Kingstono Šv. Marijos bažnyčios parapijos kapinėse, Pringle. Paliko dukterį Mrs. Dolores Lukatchik, sūnų Tomą, 4 seseris, brolį, 5 anūkus ir 1 proanūką.

J. Burakas išėjo pensijon

Jonas Burakas

59 metus išdirbęs Wilkes Barre Publishing Company dienraščių administracijoj, Jonas Burakas, gyv. 114 Division St., Kingston, Pa., liepos 26 išėjo pensijon.

J. Burakas yra gimęs Wilkes-Barre. Septynis metus jis praleido Lietuvoje, kur jį buvo nusivežę tėvai. Amerikon sugrįžo 1912 metais. Mokinosi Coughlin aukštesnioje mokykloje ir Wilkes Barre biznio kolegijoj ėjo knygvedystės ir biznio mokslus.

Wilkes Barre laikraščių leidėjų biznio ofise jis pradėjo darbuotis 1914 metais.

Pirmojo pasaulinio karo laiku tarnavo armijoj-medikaliniam skyriuje.

1938 metais jis buvo paskirtas Times Leader ir Evening News dienraščio administracijoj iždininku padėjėju ir šiose pareigose išbuvo iki išėjo pensijon.

J. Burakas lietuviams mielai patarnaudavo priimant ir perduodant redakcijai įvairias žinias apie lietuvių veiklą. Per jo rankas nekartą pateko žinių į dienraščius ir apie LRKSA vietinės apskrities ir vietinių kuopų parengimus.

J. Burakas priklauso prie Kingstono Šv. Marijos parapijos, prie Šv. Vardo draugijos ir kaip veteranas jis priklauso prie Black Diamond Amerikos Legijono posto.

Burakai išaugino ir gerai išmokslino keturis vaikus: Sūnus dr. Robertas gyvena Alpine, Calif.; Jonas mokytojauja La Mesa, Calif.; duktė Mrs. Dorothy Bozentka mokytojauja Wilmington, Del.; dr. Vincas gyv. Shavertown, Pa. Žmona (buvusi Ona Šergalytė) mirė devyni metai atgal.

Jonui Burakui patinka kelionės, tad lankydamas savo vaikų šeimas praleis laiką.

Linkime malonaus poilsio ir geros sveikatos.

— **Wilkes Barre** Šv. Trejybės parapijos metinis bazaras rengiamas š. m. rugpiūčio 24, 25 ir 26. Klebonas prel. J. F. Baltusevičius kviečia parapiečius ir svečius gausiai lankyt bazarą ir paremt parapiją.

— **LRKSA prezidentas adv. Thomas E. Mack** pasakys kalbą 29-toje Pennsylvanijos Lietuvių Dienoje, Lakewood Park, Pa., sekmadienį rugpiūčio 12. Įprastai minėtose Lietuvių Dienose gausingai dalyvauja ir Wyoming Klonio lietuviai.

Lawrence Kupstas, sūnus Mr. ir Mrs. L. Kupstų, gyv. 61 Goeringer Ave., Hanover Township, gavo master degree laipsnį užbaigus biznio administracijos mokslus Pennsylvanijos universitete.

— Pasižymėjęs sportininkas, antrojo pasaulinio karo veteranas, savaitraščio "Sunday Independent" bendradarbis Ed. Kunigonis-Kuni, gyv. Lyndwood, turėjo įdomią įspūdžių pilną kelionę po plačią Ameriką. Apie savo kelionę nuolat rašė savo bičiuliui dr. A. J. Valibui.

Muzikas Vaclas Romanas Wilkes Barre Švč. Trejybės parapijos vargonininkas, liepos 3 Wyoming Valley ligoninėj perėjo sunkią vidurių operaciją Sveikata gėrėja.

LANNINGAI VIEŠĖJO WYOMING KLONY

Po dviejų metų valdiškos tarnybos, iš Bangkok, Thailand, liepos 3 sugrįžo į JAV-tybes Robert ir Ona (Zujutė) Lanning su dviem dukrelėm — Diana ir Denise. Pasisvečiavę pas Onos tėvus — Matą ir Kazimierą Zujus, pas Roberto motiną ir kitus artimuosius ir bičiulius, Lanningų šeima išvyko į Hertford, N. Caroline, kur jie turi nuosavą namą.

KAZERSKIŲ SUKAKTIS

Ilgamečiai LRKSA veikėjai Jonas ir Marijona (Volungevičiūtė) Kozerskiai, gyv. 35 Hilldale, Wilkes Barre, š. m. spalio 2 minės 40 metų vedybinę sukaktį.

Juodu sutuokė tuolaikinis klebonas kun. A. G. Ežerskis 1933 m. spalio 2 Miners Mills Šv. Pranciškaus parapijos bažnyčioje. Kozerskiai užaugino tris sūnus — Vincą, Leonardą ir Joną, Jr., ir jau turi 10 anūkų.

Jonas Kozerskis yra LRKSA 212 kuopos finansų sekretorius, Marijona Kozerskienė yra kuopos pirmininkė. Abu atstovauja savo kuopą 4-toj apskrity ir nacionaliniuose Susiv. seimuose.

Ilgiausių metų!

— Liepos 26-28 d.d. Lyndwood Šv. Kazimiero parapija turėjo metinį Bazarą parapijos aikštėje. Rengėjai turėjo lietuviškų ir kitokių valgių ir gėrimų. Publiką linksmino Ted Mesh, Cascaders ir Coal Diggers. Rengimo komiteto garbės pirmininku buvo vietinis klebonas prelatas V. J. Pakutka, generalinis pirmininkas — Danielius Stadulis.

Liepos 15 Hazleton, Pa., lipt. Šv. Petro ir Povilo parapija turėjo Lietuvių Dieną Lech's Grove parke su įvairia pasilinksminimų programa. Šioj parapijoj klebonauja kun. J. Dastikas.

Liepos 25 Wilkes Barre Švč. Trejybės parapijos altoriaus patarnautojai turėjo išvyką Angela Park. Klebonas prel. J. F. Baltusevičius pasirūpino, kad jaunieji bažnyčios tarnai turėtų malonų laiką.

Wyoming Klonio Lietuvių Moterų Klubo birželio 26 susirinkime, išklausius valdybos ir komisijų raportų ir pranešimų, svarstyti įvairūs reikalai, būtent, klubiečių ekskursija į New Yorką, bendras susirinkimas su Schuylkill apskrities Lietuvių Moterų Klubu ir k.

DR. A. J. VALIBUS VĖL PERRINKTAS

Ilgametis LRKSA daktaras kvotėjas dr. Albertas J. Valibus vėl perrinktas Katalikų Karo Veteranų — The Catholic War Veterans Penna valstybės medikaliniu direktorium. — iš eilės 13 terminui. Kaip medikalinis direktorius, jis daug pasidarbuoja Am. Legiono berniukų stovyklose.

Suomių policijos autobusas, vežęs kalintus baltiečius delegatus iš Inter-Continental

Metinis Šv. Marijos Vilos piknikas

Sekmadienį, liepos 22, Šv. Marijos Viloje, Elmhurst, Pa., įvyko metinis vilos piknikas. Gausi publika maloniai praleido laiką prie naminės gamybos valgių ir gėrimų, prie žavios muzikos ir įvairių lošių su vertingomis dovanomis.

Tokie metiniai piknikai sudaro gerą proga pasimatyt ir praleist laiką su giminėm, bičiuliais ir draugais.

Pikniko ruoša rūpinasi Vilos dvasios vadas prelatas J.F. Baltusevičius, kapelionas kun. James F. Farry, Vilos viršininkė sesuo M. Consolata, C. J. C., ir Vilos administratorė ses. M. Baptista, C.J.C.

Svetelių matėsi iš Scrantų, Wyoming Klonio ir iš tolesnių kolonijų.

MIRUSIEJI

MIRĖ PETRONELĖ GUSTAITIENĖ

Scranton, Pa. — Liepos 8 mirė ilgametė LRKSA 83 kuopos narė Petronėlė Gustaitienė, 79 m. amžiaus, gyv. 1011 Tripp str., Scranton, Pa. Pašarvuota buvo Noreikų įstaigoje. Palaidota liepos 12 iš Šv. Juozapo parapijos bažnyčios Katedros kapinėse.

Velionė buvo gimusi Lietuvoje. Duktė a.a. Jono ir Elenos Zabelskytės Gustaičių. Velionės vyras Bartalomiejus mirė 1970 m. 1966 m. jiedu celebravo auksinę vedybinę sukaktį.

Paliko sūnų Joną, gyv. El Paso, Texas; dukterį Barbarą su kuria gyveno; dukterį Adelę Noreikienę, Lake Winola; 6 anūkus ir 1 proanūką.

83 kuopos vardu velionės artimiesiems pareiškiu nuoširdžią užuojautą!

Pranas J. Katilius, 83 kp. sekr.

A. a. Kazys Masonis, gyv. 22 N. Washington str., Wilkes Barre, Pa., mirė liepos 15 Veteranų ligoninėj. Palaidotas liepos 17 iš Kingstono Šv. Marijos bažnyčios parapijos kapinėse, Pringle. Velionis buvo gimęs Luzernėje. Antrojo pasaulinio karo veteranas. Paliko brolius Juozą, Walter, Antaną, Joną; seseris Mrs. A. Rydzewski ir Mrs. J. Zubris.

A. a. Elzbieta Abromavičienė, gyv. 124 Cedar str., Exeter, mirė liepos 7, palaidota liepos 10 iš Pittstono Šv. Kazimiero bažnyčios parapijos kapinėse. Velionė iš Lietuvos atvyko 47 metais atgal ir įsikūrė Exetery. Paliko 3 dukteris, sūnų, 3 brolius ir 11 anūkų. A.a. Petronelė Čupienė gyv. 40 S. Sheridan str., Wilkes Barre, mirė liepos 10 Valley Crest ligoninėj; pašarvota buvo direktoriaus Frank įstaigoje; palaidota liepos 14 iš Švč. Trejybės bažnyčios parapijos kapinėse. Paliko 5 dukteris, sūnų, 16 anūkų, 27 proanūkus.

A. a. Juozas C. Rasilevičius, gyv. 20 Chamberlain str., Plains Township, mirė liepos 20 Veteranų Administracijos ligoninėj. Palaidotas liepos 23 iš Wilkes Barre Šv. Trejybės bažnyčios parapijos kapinėse, Bear Creek. Velionis buvo antrojo pasaulinio karo veteranas. Paliko sūnų, dukterį, 6 anūkus ir seserį.

A. a. Petras Kaminskas, gyv. 122 Union str., Pittston, mirė liepos 24; pašarvotas buvo direktoriaus Edvino Jasaičio-Sites įstaigoje; palaidotas liepos 27 iš Šv. Kazimiero bažnyčios parapijos kapinėse. Velionis iš Lietuvos atvyko 60 metų atgal ir įsikūrė Pittstone. Buvo pirmojo pasaulinio karo veteranas. Paliko podukrą Mrs. J. Evans pas kurią gyveno, du posūnius, seserį ir kitus artimuosius.

Vilnius. — Liepos 2 mirė Kaišedorių-Panevėžio vyskupijų valdytojas prelatas Jonas Bakšys. Velionis buvo gimęs 1901 m. spalio 21, Skominių kaime. Pabaisko valsčiuj, Ukmergės apskrity. Kunigu buvo įšvęstas 1930 m. birželio 14. Prelatu

Katalikų Susivienijimo generalinis naujų narių vajus tebeina. Norintieji įsirašyti, kreipkitės į jūsų kolonijoj gyvuojančios kuopos sekretorių, arba į kitus viršininkus, o kur kuopos nėra — kreipkitės į centrą.

MINĖJO SIDABRINES SUKAKTIS

Kun. B. J. Kazlauskas

Kun. Edv. Vičkauskas, M.I.C.

Sekmadienį, birželio 10, kun. Bernardas J. Kazlauskas ir kun. Edvardas Vičkauskas, M.I.C., abu kilę iš Plymouth, Pa., minėjo sidabrines (25-kių) metų kunigystės sukaktis.

4 val. p. p. Lyndwoodo Šv. Kazimiero bažnyčioj abu sukaktuvininkai atlaikė padėkos koncelebracines Mišias asistuojant kitiems kunigams. Pamokslą pasakė buvęs marijonų kunigų seminarijos rektorius kun. Juozas Vaškas, M.I.C., iš Claredon Hills, Ill.

Po pamaldų Treadway Inn, Plains Township, įvyko sukaktuvinis banketas su programa. Invokaciją ir benedikciją sukalbėjo Šv. Kazimiero parapijos klebonas, iškilmių rengimo komiteto garbės pirmininkas prelatas Vincas J. Pakutka. Programą vedė Andrius J. Želionis. Kalbas pasakė iš tos pačios parapijos kilęs kun. Edvardas C. Jakavonis, S.J., dabartinis St. Ignatius parapijos asistentas, Baltimore, Md., taipgi iš Plymoutho kilęs Ursinus kolegijos, Collegeville, Pa., kalbų instruktorius Joseph F. Caffrey, žinomas Wyoming Klonio lietuvių veikėjos Agnes Caffrey sūnus.

Iškilmėse dalyvavo ir Mišių auką prie altoriaus nešė kun. Vičkausko sesuo ir svainis Mr. ir Mrs. Edward Huddock iš Vestal, N. Y., kun. Kazlausko seserys Irene ir Eleonore Kazlauskaitės.

Kun. B. Kazlausko brolis kun. Klemensas L. Kazlauskas, Kings kolegijos profesorius, kun. Vičkausko giminaičiai kun. Jeronimas Želionis, M.I.C., iš Kenosha, Wisc. ir kun. Jonas Želionis iš Darien, Ill., buvo Mišių koncelebrantai, abu broliai dvyniai kilę iš Plymouth.

Šv. Kazimiero parapijos Šv. Vardo dr-jos pirmininkas Danielius Stadulis vadovavo banketo rengimo komitetui.

Sukakt. kun. B. J. Kazlauskas

Kun. B. J. Kazlauskas, sūnus a.a. Vinco ir Nelės (Zubrytės) Kazlauskų, gimė Plymouth, Pa. Pradinį ir aukštesnį mokslą ėjo vietinėse mokyklose; 1943 m. baigė Marianapolio mokyklą, Thompson, Conn. Lankydamas kunigų Mount St. Mary's seminariją, Emmitsburg, Md., kolegiją lankančius ispanus studentus mokė anglų kalbos. Kunigu įšventė vysk. Wm J. Hafey Scrantų Šv. Petro katedroj 1948 m. gegužės 22 d. Darbavosi, kaip kapelionas, White Haven sanatorijoj; Šv. Mykolo parapijoj berniukų mokykloj, Hoban Heights; vikaravo Šv. Onos parap., Luzerne. St. John Nepomucene parap., Freeland; St. Ann's parap., Shebele; St. John's

zimiero parap., Pittston; dabar jis vikarauja Šv. Kazimiero parapijoj, Lyndwood.

Kun. Edvardas Vičkauskas, M.I.C.

Gimė 1922 m. birželio 6, Plymouth, Pa. Sūnus Jono ir Marijonos (Želionytės) Vičkauskų. 1940 m. užbaigęs Plymouth aukštesniąją mokyklą, toliau mokėsi Marianapoly, Thompson, Conn.; 1942 m. įstojo Tėvų Marijonų vienuolynan; mokėsi kunigų seminarijoj, Clarendon Hills, Ill., St. Thomas universitete, Romoje, Katalikų universitete, Washington, D.C. Kunigu buvo įšvęstas 1948 m. birželio 8 St. Beedes seminarijoj, Peru, Ill. Mokytojavo Tėvų Marijonų noviciate ir kunigų seminarijoj, Clarendon Hills, Ill., Marianapolio aukštesniojoj mokykloj; paskiausiais laikais jis mokytojauja Brookville, Md., paruošiant kandidatus marijonų vienuolynui.

Sukaktuvininkams kunigams Kazlauskui ir Vičkauskui geriausių sėkmių jų ateities darbuose!

JUOKELIAI

Pas psiciatrą atsilanko moteris.

— Pone gydytojau, esu labai susirūpinusi savo vaikučiu. Sėdi ištisas dienas ir lipdo iš molio figurėles.

— Tai nieko nuostabaus, ponia. Tai visai normalus reiškinys, jei vaikas žaidžia.

— Taip, bet jo žmona nori išsiskirti.

LAIMĖ

Sūnelis vakare plaunasi kojas ir užklausia mamytę:

— Mama, ar tu patenkinta, kad aš ne arklys?

— Taip, — atsako nustebusi motina.

— Ir aš patenkintas. Jeigu aš būčiau arklys, man tektų plauti keturias kojas.

Marlborough's žodynas

LITHUANIAN SELF-TAUGHT PARUOŠTAS

M. Varlakojytės Inkenienės

Knyga pritaikyta mokantiem angliškai ir norintiem mokytis lietuviškai. Apima rūpestingai parinktus žodžius posakius ir pašnekesius su fonetiniu anglų kalbos išrašymu.

Kaina $1.25

Užsisakant kreipkitės į "Garso" administraciją:

P.O. Box 32 (71-73 So. Washington Ave.) Wilkes Barre, Pa.