*Ginkim kalbą, žemę, jos būdą!*
*Stokim į darbą kaip milžinai!*
*Laimina Dievas sėjamą grūdą,*
*Laimina valsių: gema šimtai.*

*Maironis*

# GARSAS

Second-Class postage paid at Brooklyn, N. Y., Post Office

*Nors mūsų, vyrai, nedaugel yra,*
*Tačiau tvirti mes, jei riš vienybė,*
*į darbą stokim vyras į vyrą,*
*Sujungtos rankos suteiks stiprybę.*

*Maironis*

Nr. 8 SPALIS — OCTOBER, 1983 Vol. 66

## PASIDAIRIUS PAS SAVE IR KITUR

### PIRMASIS A.L. KONGRESAS PRIEŠ 40 METŲ

Labai tylomis praslinko viena Amerikos lietuvių reikšmingos veiklos liudijimo sukaktis. Dėmesyje turiu Amerikos lietuvių konferenciją įvykusią 1943 metų rugsėjo 2-3 dienomis Pittsburghe, Pennsylvanijoje. Savo dalyvių gausumu ir nutarimų svarbumu tas suvažiavimas tikrai vertas kongreso vardo, todėl dažnai 1943 m. konferencija ir vadinama pirmuoju Amerikos lietuvių kongresu, sušauktu Amerikos Lietuvių Tarybos (Alto). Po to ALTo kviečiami visuotiniai kas kelinti suvažiavimai jau buvo vadinami kongresais.

Prieš 40 metų jau buvo aiškiai matyti, kad antrąjį pasaulinį karą 1939 metų rudenį pradėjusi nacių Vokietija bus nugalėta. Jungtinėse Valstybėse sklido stiprus entuziazmas, šildęs visą kraštą viltimi, kad vakarų sąjungininkai yra tikrame kelyje į pergalę. Amerikos lietuviams rūpėjo ir Amerikos pergalė, ir laisva Europa, **kurios nepriklausomų valstybių šeimon galėtų grįžti ir Lietuva.**

Lietuvos laisvės bylai ginti telktos įvairios priemonės ir pajėgos, organizuotajai visuomenei jungiantis bendram darbui, kuriam vadovauti patriotinės organizacijos tada patikėjo jų sudarytai Amerikos Lietuvių Tarybai.

Nuo 1940 metų vasaros, taigi nuo pat Sovietų Sąjungos įsiveržimo Lietuvon ir prievartinio Lietuvos įjungimo į savo valstybės sudėtį, Amerikos Lietuvių Tarybai teko veikti dažnai labai spontaniškai, atsiliepiant į dienos reikalavimus. Per trejus metus pagrindinės lietuvių ideologinės ir politinės srovės apsiprato veikti drauge, jų vadovams pasitikint viens kitu, padarant nuolaidas neesminiais klausimais, kurie dažniausiai ir sudaro nesantaikos priežastis. Pagal bendrą susitarimą, pasiektą 1940 metų spalio 15 d. Washingtone, grįžus iš priėmimo Baltuose Rūmuose pas prezidentą Rooseveltą, Taryba įsipareigojo dirbti "tik tuos darbus, kurie turi aiškų ryšį su tautos pastangomis atgauti Lietuvai nepriklausomybę, visai nesikišdama į vidinius Amerikos lietuvių vidaus reikalus".

Po trejų metų patyrimo ir reikšmingų pasiekimų bendrose pastangose nutarta šaukti visuotinę Amerikos lietuvių konferenciją, į kurią kviestos **visos patriotinės organizacijos, aiškiai stovinčios už laisvą ir nepriklausomą Lietuvą.** Tarybos žodis buvo sutiktas labai palankiai. Į Pittsburghą atvyko apie 500 atstovų iš "toliau ir arčiau". William Penn viešbučio didžioji salė buvo pilnutėlė atstovų ir svečių. Atsilankė tuometinis Lietuvos atstovas Povilas Žadeikis, pasakė jis sveikinimo, padėkos ir vilties žodį, kviesdamas visus ir toliau vieningai siekti užsimoto tikslo — pagelbėti Lietuvai atgauti valstybinio suverenumo vykdymą. Kalbėjo du senatoriai, vienas jų perduodamas vyriausybės sveikinimus. Atsilankė miesto pareigūnai.

Konferenciją pradėjo jos Rengimo komiteto pirmininkas Povilas Dargis. Įspūdingą invokaciją — maldą paskaitė kun. Jonas Švagždys, pirmosios Alto valdybos narys. Konferencijos pirmininku pakviestas Alto pirmininkas Leonardas Šimutis, tuo metu buvęs ir mūsų Susivienijimo pirmininku. Šimutis pasakė pagrindinę atidarymo kalbą, pasiūlydamas konferencijai pagrindines darbo gaires. Vicepirmininkais pakviesti sandariečių veikėjas Stasys Gegužis ir adv. Kazys Gugis, socialistų vienas svarbiųjų veikėjų. Sekretorium buvo dr. Pijus Grigaitis, Alto sekretorius, o jam pagelbėti pakviesti Eufrazija Mikužiūtė ir Kazys Vilniškis. Sudaryta gausi rezoliucijų komisija, kuriai vadovavo kun. dr. Juozas Vaškas. Finansinių reikalų komisijai vadovavo Mikas Vaidyla, Alto iždininkas.

Konferencijos pagrindiniai pranešėjai buvo kan. dr. Juozas Končius, Alena Devenienė, pulk. Kazys Grinius. Aktyviai reiškėsi dr. Petras Vileišis ir Stasys Gabaliauskas, kaip neseniai iš Lietuvos atvykę.

Svarbesnieji konferencijos nutarimai: patvirtinti Alto statutą, pareikšti pasitikėjimą Tarybai, steigti vieningą Fondą Lietuvai šelpti, steigti informacijos centrą, aktyviai dalyvauti Jungtinių Valstybių karo paskolos bonų platinime, remti vakarų demokratijų pastangas karui laimėti, pareikšti Amerikos vyriausybei Amerikos lietuvių pasitenkinimą, kad ji nepripažįsta prievartinio Lietuvos įjungimo į Sovietų Sąjungą, drauge ir Amerikos lietuvių vieningą siekimą: **po pergalės Lietuva turi būti vėl laisva ir nepriklausoma.** Aišku, tie nutarimai čia necituojami, bet turbūt nebūsiu iškreipęs jų pagrindinės minties. Kam rūpės kiek išsamiau su ta konferencija susipažinti, galės medžiagos rasti Leonardo Šimučio veikale "Amerikos Lietuvių Taryba" ir 1943 m. rugsėjo mėnesio spaudoje.

Konferencija priėmė nominacijų komisijos pasiūlytą Alto valdybos narių sudėtį, dėl kurios buvo susitarusios visos Tarybą sudarančios grupės. Jon įėjo pirm. L. Šimutis, sekr. P. Grigaitis, ižd. M. Vaidyla ir nariai: Vincas Kvetkus (mūsų Susiv. sekretorius), adv. F.J. Bagočius (tuometinis SLA pirm.), Juozas B. Laučka, Stasys Michelsonas, Petras Pivaronas, kun. J. Švagždys, dr. M. Vinikas ir Juozas V. Stilsonas. Iš šių vienuolikos ALT valdybos narių šiandien gyvųjų tarpe likęs tik vienas.

Pittsburgho konferencijos nutarimai vykdyti veiksmingai ir greitai. 1944 m. kovo m. 25 suorganizuotas **bendrasis Amerikos Lietuvių Šalpos Fondas** (Balfas), o po mėnesio New Yorke įsteigtas **Lietuvių Amerikiečių informacijos centras,** kurio vedėju pakviestas adv. Kostas R. Jurgėla, jo talkininkais prof. K. Pakštas ir pulk. Kazys Grinius, o įstaigos sekretore — Marijona Kižytė.

Po šios konferencijos Amerikos Lietuvių Taryba išvystė stipresnę veiklą atskirų miestų lietuvių visuomenėje, steigdama skyrius, palaikydama artimesnį ryšį su visomis organizacijomis, remiančiomis bendrą veiklą. Tuo metu būta kiek ir nevieningumo, nes iš Tarybos buvo pasitraukusi tautininkų srovė, kuri nuo 1941 m. veikė atskirai. Tačiau didelės trinties nebūta. Pittsburgho konferencija, žinoma, būtų buvusi dar veiksmingesnė, jeigu jos kvietėjams ir jos nutarimų vykdytojams būtų pasisekę išlyginti susidariusią spragą bendroje veikloje. Teko palaukti dar **kelerių metų, kol Tarybon grįžo iš jos pasitraukę. Tačiau Balfe sutarė** visos srovės.

Apskritai, nuo Pittsburgho konferencijos dienų prasidėjo organizuotesnė Amerikos lietuvių veikla, siekusi pagrindinio tikslo: daryti viską, kas tik įmanoma, Lietuvos laisvės bylai ginti ir pagelbėti tautai atstatyti savo nepriklausomą valstybę.

### L. JURKIENEI ATMINTI

Rugsėjo 18 dieną Washingtone mirė **Liudvika Jurkienė-Jančaitytė (Louise Eurkoos),** ilgametė mūsų Susivienijimo 36 kuopos finansų sekretorė, priklaususi Susivienijimui nuo jaunystės dienų. Velionė Jurkienė,

*(nukelta į 2 psl)*

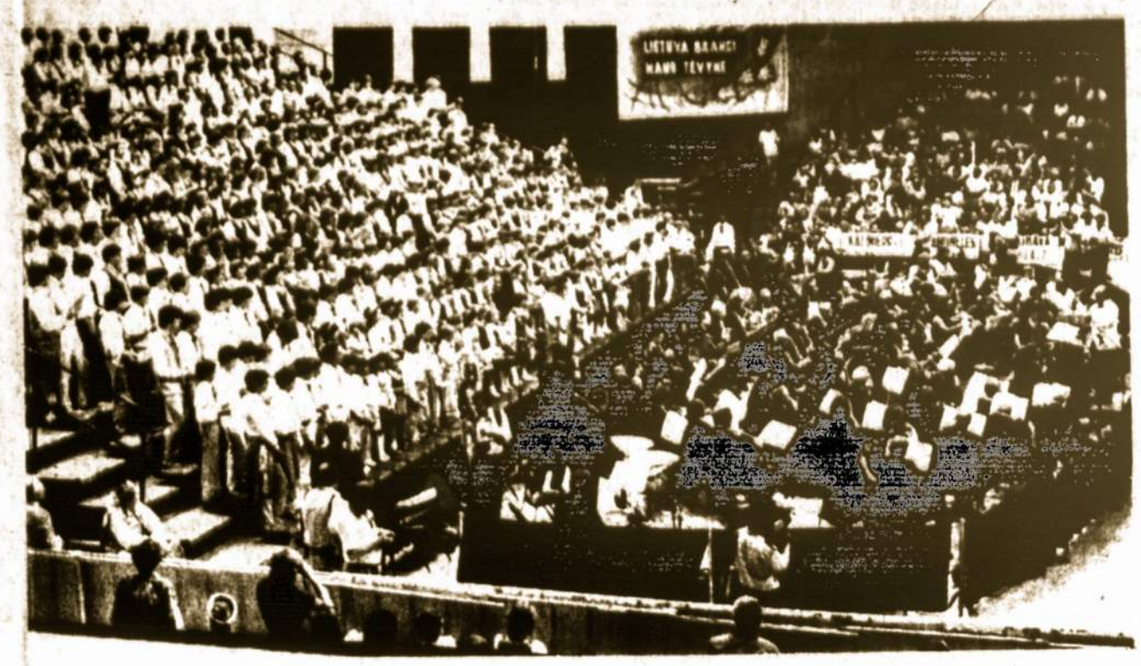

**Dainų šventėje liepos 3 Chicagoje. Dainuoja jaunių jungtinis choras, diriguoja Faustas Strolia, chorą palydi orkestras.** Nuotr. P. Bivainio

## AMERIKOS LIETUVIŲ TARYBA INFORMUOJA

### ALT valdybos posėdis

Amerikos Lietuvių Tarybos valdybos rugsėjo 16 d. posėdį, esant pirm. dr. K. Šidlauskui atostogose, pravedė vicepirmininkas Teodoras Blinstrubas. Priimtas pereito posėdžio protokolas, kurį pateikė prot. sekr. adv. A. Domanskis.

Po valdybos narių ir komisijų pranešimų aptarti svarbiausieji ALT metinio suvažiavimo reikalai. Numatytos įvairios komisijos, paruoštas suvažiavimo darbotvarkės projektas. ALT skyriams, suvažiavimo atstovams ir organizacijoms bus pateikta reikalinga informacija laiškais.

Valdyba vieningai nutarė suvažiavimui siūlyti buvusį ALT pirmininką inž. Antaną Rudį paskelbti Amerikos Lietuvių Tarybos garbės nariu, įvertinant jo veiklą ALTE bei Lietuvos laisvinimo veikloje. Taip pat nutarta suvažiavimo bankete, įvykstančiame spalio 22 Lietuvių Tautiniuose Namuose, Chicagoje, pagerbti ALT ilgametį veikėją vicepirm. Povilą P. Dargį.

Nutarta suvažiavimui siūlyti, kad Amerikos Lietuvių Kongresas būtų šaukiamas (dėl daugelio parengimų tais metais) ne 1984, bet 1985 metais.

Posėdyje dalyvavo T. Blinstrubas, M. Pranevičius, E. Smilgys, A. Gabalienė, inž. G. J. Lazauskas, inž. V. Naudžius, dr. L. Kriaučeliūnas, J. Lekas vietoj J. Pakalkos, dr. V. Šimaitis, P. Bučas, dr. J. Valaitis, R. Tričytė, Irena Blinstrubienė.

### ALT metinis 43-sis suvažiavimas

Amerikos Lietuvių Tarybos 43-sis suvažiavimas šaukiamas spalio 22 šeštadienį, Lietuvių Tautiniuose Namuose, 6422 South Kedzie Ave., Chicago, Illinois. Registracijos pradžia 8:30 val. ryto. Suvažiavimo pradžia 9 val. ryto. Bendri pietūs 1-2 val. p.p.

Tą pačią dieną 7:30 val. vakare toje pat salėje įvyks banketas, kuriame suvažiavimo atstovai ir svečiai pagerbs ilgametį ALT veikėją Povilą P. Dargį. Bilietus užsisakyti iš anksto kreipiantis į ALTO centrą, 2606 West 63rd Street, Chicago, Illinois 60629, tel. (312) 778-6900. Bilieto kaina — auka $15.00 asm.

Suvažiavimo išvakarėse, penktadienį, spalio 21 d., 7:30 v.v. ALT namuose bus suvažiavimo atstovų ir svečių priėmimas.

Į suvažiavimą kviečiami ne tik ALT atstovai, bet ir svečiai: organizacijos ir pavieniai veikėjai.

### ALTO telegrama JAV prezidentui

Amerikos Lietuvių Tarybos pirm. dr. K. Šidlauskas tuoj pat po Sovietų barbariško akto, nušovus Pietų Korėjos keleivių lėktuvą su nekaltais 269 keleiviais, rugsėjo 2 d. pasiuntė JAV prezidentui Ronald Reagan telegramą, kad prezidentas prieš Sovietų Uniją imtųsi griežtų sankcijų dėl tarptautinių teisių pažeidimo.

### ALT Cicero skyriaus pastangos OSI veiklos reikalu

Amerikos Lietuvių Tarybos Cicero, Illinois, skyriaus suruošto Tragiško Birželio minėjimo proga priimta rezoliucija OSI veiklos reikalu buvo pasiųsta visiems kongreso AD HOC komiteto nariams. Be to, tuo pat reikalu minėjimo dalyviai pasirašė peticiją, kuri buvo pasiųsta abiems senatoriams ir 5-to distrikto atstovui iš Illinois.

Iš kai kurių kongreso narių jau gauta palankiai reaguojančių atsakymų ir jų rašytų laiškų atitinkamoms įstaigoms kopijos ir iš ten gauti atsiliepimai.

Ir kiti ALTO skyriai išvystė panašią veiklą OSI reikalu.

### ALT vicepirm. Povilas Dargis pagerbtas Pittsburghe, PA

Š. m. rugsėjo 17 d. jungtinis organizacijų komitetas surengė banketą pagerbti Povilą Dargį jo vedamos lietuviškos radijo programos 50 metų sukakties proga. Pittsburgho miesto meras savo proklamacija rugsėjo 17 paskelbė Povilo P. Dargio diena. Vietos spauda labai plačiai paminėjo šį įvykį.

Povilas Dargis yra ALT, SLA, Sandaros, TMD ir kitų organizacijų ilgametis veikėjas.

### Etninių grupių atstovai Baltuosiuose Rūmuose

ALT vicepirm. Teodoras Blinstrubas, atstovaudamas Amerikos Lietuvių Tarybai, rugsėjo 19 d. dalyvavo Baltųjų Rūmų sukviestų etninių grupių atstovų konferencijoje Washingtone. Jai vadovavo Baltųjų Rūmų pareigūnas Linas Kojelis (Associate Director, Office of Public Liaison) ir pranešimus padarė du saugumo tarybos pareigūnai — pulk. Robert Lilac ir John Lenczowski.

Etninių grupių atstovai buvo supažindinti su aplinkybėmis, kaip Sovietai numušė Pietų Korėjos lėktuvą ir nužudė 269 nekaltus žmones.

Išryškėjo dėl tų žudynių aiškinimo Sovietų Sąjungos nuolatinis melas ir jos išėjimas savo veiksmais prieš beveik visą pasaulį (o ne vien tik prieš JAV).

Skatinta daryti žygius, kad būtų sustiprintas informacijos tiekimas pavergtiems žmonėms už geležinės uždangos ir kad Kongresas skirtų tokiai informacijai (Amerikos Balsui, Laisvos Europos radijui ir kt.) daugiau lėšų.

Konferencijoje buvo apie 30 dalyvių, iš lietuvių kitų atstovų nepastebėta.

Po konferencijos Teodoras Blinstrubas apsilankė Amer. Balso lietuvių skyriuje ir painformavo apie šio etninių grupių atstovų susirinkimo eigą. Taip pat buvo painformuotas ir Vlikas (reikalų vedėja).

### Veikėjų pasisakymai ALTO ir kitais reikalais

ALT informacijos direktorius kun. dr. Juozas Prunskis yra padaręs su eile ALTĄ sudarančių organizacijų pirmininkų gana plačius pasikalbėjimus, kur

*(nukelta į 2 psl.)*

## JONAS SADŪNAS NUTEISTAS VILNIUJE

Nijolės Sadūnaitės brolis Jonas Sadūnas buvo nuteistas Vilniuje š.m. gegužės 24 pusantrų metų laisvės atėmimu. Jis buvo apkaltintas pagal LTSR Baudžiamojo Kodekso 132 straipsnį už "skleidimą žinomai melagingų prasimanymų, žeminančių kito asmens garbę".

Vokiečių Bundestago CDU/CSU partijos narys dr. Althammer parašė laišką sovietų ambasadai Bonnoje, teiraudamasis apie Jono Sadūno bylą. Į jo kreipimąsi atsiliepė sovietų ambasados pareigūnas V. Tschibissow, kur teigė, kad Sadūnas nėra politinio persekiojimo auka, o yra traukiamas baudžiamojon atsakomybėn už kriminalinį nusikaltimą. Atseit, Sadūnas parašė anoniminius laiškus, šmeižiančius jo darbovietės vieną viršininką.

Jono Sadūno terorizavimas padidėjo, kai jo sesuo Nijolė Sadūnaitė sugrįžo į Lietuvą 1980, atlikus šešerių metų bausmę už Kronikos dauginimą. Nijolė apsigyveno brolio bute Vilniuje. Nuo tos dienos sovietai pradėjo sulaikyti jų paštą iš užsienio.

Sadūno butas buvo iškratytas 1982 spalio 11. Saugumiečiai konfiskavo knygų ir religinės literatūros. Krėtėjus ypač domino laiškai, adresai, pašto siuntų kvitai ir pan.

Jonas Sadūnas buvo patalpintas 1982 lapkričio mėn. į Naujosios Vilnios psichiatrinę ligoninę psich-ekspertizei. Vienuolikai dienų praėjus, Jonas Sadūnas kaip normalus buvo paleistas ir daugelį kartų tardomas.

Jonas Sadūnas viešai pareiškė, kad sovietų pareigūnam labai nepatiko jo susirašinėjimas su sąžinės kaliniais ir su daugeliu Vakarų pasaulio žmonių. Kadangi Sadūnas atsisakė bendradarbiauti su saugumu, saugumas ant jo labai įniršo.

"Esu pasiruošęs būti nuteistas, patalpintas į psichiatrinę ligoninę ar būti visiškai sunaikintas, bet niekada nesielgsiu prieš savo krikščionišką sąžinę", sako Jonas Sadūnas.

Pradėta byla ir Nijolei Sadūnaitei. Norėdama išvengti arešto, Sadūnaitė jau kelis mėnesius slapstosi.

Jonas Sadūnas su žmona Marija ir aštuonerių metų dukrele Maryte gyvena Vilniuje, Architektų g. 27 bt. 2.

L.I.C.

**Jonas Sadūnas su žmona Marija ir dukrele Maryte. Nuotrauka gauta iš Liet. Informacijos Centro.**

# GARSAS

**Publication No. (USPS 214-320)**
**Published Monthly except July and August**
**LITHUANIAN CATHOLIC ALLIANCE OF AMERICA**
**341 Highland Blvd., Brooklyn, N.Y. 11207 Tel. 827-1351**
**Second Class Postage Paid at Brooklyn, N.Y., Post Office**
**POSTMASTER: Send Change of Address Notice to:**
**P. O. Box 32 (71-73 S. Washington St.), Wilkes-Barre, Pa. 18703**
**Subscription $5.00 per year Advertising Rates on Application**
**Raštus (straipsnius ir korespondencijas) redakcija talso savo nuožiūra. Nespausdintus raštus grąžina tik patiems autoriams prašant.**

**$5.00 of insurance premium per year is applied to subscription of Garsas**


# LIETUVOS VYČIŲ SEIMAS

Septyniasdešimtas metinis Lietuvos vyčių seimas įvyko rugpjūčio 18-21 dienomis Philadelphijoje.

Kai nariai ir svečiai rinkosi buvo malonu ir džiugu matyti visus lietuvių kilmės.

Darbas, kurį mes atlikome ir kurį turėsime padaryti, buvo parašytas mūsų šūkyje: "Tai ką mes pasižadame, tegu Dievas padeda mums išlaikyti".

Seimas prasidėjo sveikinimais žodžiu ir raštu.

Žodžiu sveikino centrinės Lietuvių organizacijos: Vlikas, PLB, Balfas, Ateitininkų Federacija, ir vietinės Philadelphijos: LMFK ir ateitininkai.

Gauta sveikinimo telegrama iš popiežiaus. Raštu sveikino kardinolas Krol, prezidentas Reagan ir miesto burmistras William Green.

Pirmos mišios buvo aukojamos seniausioje katalikų Šv. Juozapo bažnyčioje. Mišias koncelebravo vysk. Brizgys su 22 kunigais. Pamokslą pasakė vyčių dvasios vadas Tėvas A.A. Jurgelaitis, OP. Per mišias buvo giedamos lietuviškos giesmės. Š.m. lapkričio mėn. Šv. Juozapo bažnyčia švenčia 250 metų jubiliejų.

Kitomis dienomis mišios buvo aukojamos Šv. Augustino bažnyčioje (Thomas Jefferson paaukojo $100.00 šiai bažnyčiai, o Commodore Barry ją aplankė).

Baigiamosios mišios buvo aukojamos seniausioje Philadelphijoje lietuvių katalikų Šv. Kazimiero bažnyčioje, kurios klebonas yra kun. Eugenius Wassel. Jis yra ir 3-čios vyčių kuopos dvasios vadas.

Mišių metu buvo suteiktas 4-tas laipsnis septyniolikai narių: 3-čios kuopos, Philadelphia — kun. Eugene Wassel; 12-tos kuopos, Manhattan — Eugenia Janonis, Connie Siatsis, Helen Yurkus, Walter Yurkus; 25-tos, Cleveland — Walter Jakuls; 50-tos, New Haven — Frank Peterson; 74-tos, Scranton — Eva Kazokas-Kaboski; 110-tos kuopos, Maspeth — Antonine Adomėnas, Jonas Adomėnas, Nellie Skabeikis;144-tos, Anthracite — Helen Chesko, Elsie Kosmisky, Bernice Mikatavage, Anna Klizas Wargo; 143-čios, Pittston — Nellie Bayoras; 147-tos kuopos, St. Petersburg — Emily Petraitis.

Seimo metu buvo kalbų, simpoziumų. Linas Kojelis, etniniams ir katalikų reikalams asistentas Baltuosiuose Rūmuose, papasakojo apie savo pareigas ir darbą.

"Aušros" šimto metų sukaktis buvo paminėta pirmininko lietuvių reikalams centro valdyboje dr. Jokūbo Stuko paskaita ir artisto Juozo Boley skaitymu.

**Lietuvos vyčių 70to jubiliejinio seimo uždarymo metu koncelebruotos mišios Šv. Kazimiero parapijos bažnyčioje, Philadelphijoje.** Nuotr. E. Vaičiulio

Rytų pakraščio religinių ir civilinių teisių lygos direktorius kun. Petras Stravinskas pravedė svarstybas katalikų veikimo ir lietuvybės reikalu.

Buvo paaukota $2500.00 išleisti Lietuvių Katalikų Bažnyčios Kronikos vieną numerį.

Buvo svarstyta vyčių ateitis. Moderatoriumi buvo Elinor Sluzas, dalyvaujant Elenai Šaulytei, Judy Petrokas ir Michael Mikolaitis.

Pageidauta, kad visur prie kuopų būtų organizuojama jaunimo kuopos.

Buvo priimta daug rezoliucijų, tarp kurių viena kalba apie tęsimą pastangų, kad arkivyskupas Jurgis Matulaitis būų paskelbtas šventuoju.

Rugpjūčio 20 d. buvo centro valdybos rinkimai. Malonu pranešti, kad centro valdybos pirmininke vėl perrinkta Loretta Stukas. Kiti valdybos nariai daugumoje liko tie patys.

Rugpjūčio 19 d. vakare buvo eisena su degančiomis žvakėmis prie Laisvės Varpo. Apie 400 asmenų dalyvavo šioje procesijoje. Buvo padėtas vainikas išreiškiant lojalumą ir pasiaukojimą šiam kraštui ir pabrėžiant Lietuvos kentėjimus. Šiai programai vadovavo dr. J. Stukas. Invokaciją sukalbėjo vyčių centro valdybos dvasios vadas Tėvas Antanas Jurgelaitis, OP, vyčių pirmininkė L. Stukienė ir visi dalyviai sukalbėjo pasižadėjimą remti kovojančios Lietuvos žygius nepriklausomybės atstatyme.

Vakaras buvo užbaigtas Harmonijos kvarteto iš New Yorko koncertu.

Mažos lietuviškos vėliavėlės buvo prisegtos kiekvienam.

Rugpjūčio 20 vakare įvyko banketas, kuriame dalyvavo apie 500 asmenų.

Vysk. Vincentas Brizgys sveikino ir pasidžiaugė vyčių veikla ir narių bei kuopų daugėjimu.

Dr. S. Bačkis, Lietuvos atstovas prie JAV (JAV nepripažįsta prievartinės rusų okupacijos), dėkojo vyčiams už darbus Lietuvos reikalam ir aukas pasiuntinybės rūmų atnaujinimui.

Šiais metais suėjo 25 metai, kai dr. J. Stuko buvo įsteigtas stipendijų fondas.

Banketo metu 6-iems paskirtos stipendijos. Jas gavo: Thomas Algirdas Strolia, Oak Forest, Ill. — kuopa 36-ta; Michael Joseph Mikolaitis, Amsterdam, N.Y. — kuopa 100-toji; Vida Mary Gecas, Dayton, Ohio — kuopa 96-ta; Rita Marie Zakarka, Chicago, Ill. kuopa 112-ta; Rima Maria Hartvigas, Amsterdam, N.Y. — kuopa 100-toji; Veronica Teresė Bizinkauskas, Brockton, Mass. — kuopa 1-ma.

Iš viso paskirta $3750.00.

Seimo metu visą laiką veikė kultūros kambarys.

Kambaryje buvo išstatyta Trakų pilis, Kalėdų eglutės šiaudinukai, rankšluosčiai, juostos, lėlės.

Sienos buvo papuoštos šv. Kazimiero, Dariaus ir Girėno paveikslais, Lietuvos žemėlapiu ir kt.

Buvo rodomos skaidrės iš Sibiro tremtinių gyvenimo, pardavinėjami vyčių seimo marškiniai, Šv. Kazimiero medaliai, lipinukai, knygos, kaip "Aušra" ir kiti dalykai.

Mes esame labai laimingi, kad šių metų seimas buvo gausingiausias. Iki susitikimo 1984 metais Chicagoje!

**Mary Ann Lepera**

# PASIDAIRIUS PAS SAVE IR KITUR

*(atkelta iš 1 psl.)*

gimusi Forest City, Pennsylvanijoje, gausioje šeimoje, iš mažens dienų norėjo būti ligonių slaugytoja. Šiam darbui ji pasiruošė baigdama gailestingųjų seserų mokyklą ir visada didžiuodavosi, galėdama prie savo pavardės pridėti dvi raides — R.N. (Registered nurse). Savo specialybės srityje ji dirbo ilgiau negu pusę šimtmečio, ilgiausiai šalies sostinėje — Washingtone. Jurkienė mirė eidama aštuoniasdešimt devintuosius metus. Ji norėjo ilgiau gyventi, buvo judri, tačiau užklupusi vėžio liga pakirto jos fizinį atsparumą.

Jurkienės šermenyse ir laidotuvių dieną, rugsėjo 21 d., Švč. Širdies bažnyčioje, jos klebonas kun. Joachim Bazen labai šiltai apibūdino Jurkienės asmenį — ji buvo labai religinga, visada mylėjusi tiesą, nevengusi pasakyti savo nuomonės, visada branginusi savo lietuvišką paveldėjimą ir nuolat sielojosi lietuvių tauta.

Jurkienė palaidota Arlingtono National Cemetery kapinėse, šalia savo vyro Martyno, mirusio 1955 metais. Martynas Jurkus (Eurkoos) buvo kariuomenės orkestro vedėjas, ištarnavęs Amerikos kariuomenėje 30 metų. Jurkienės karstą nuo kapinių vartų iki pat kapo nešė garbės sargybos šeši kariai.

Šermenyse, prieš sukalbant rožančių pravestas atsisveikinimas su velione. Jam vadovavo dr. Romualdas Zalubas, L.K. Susivienijimo vardu žodį tarė 36 kuopos valdybos narys Juozas Vitėnas. Keliolika velionės draugų jos atminimui pagerbti, vieton gėlių, paaukojo Lietuvių Katalikų Religinei Šalpai 315 dol. Laidotuvėmis rūpinosi L. Jurkienės sesers duktė Joanne Dumene.

L. Jurkienė (Jančaitytė) jaunystės dienomis daug veikė Rochesteryje, priklausydama chorui, moterų draugijoms, vaidinimo rateliams. Jai tekdavo pagrindinės vaidinimų rolės. Pirmojo pasaulinio karo metais Rochestery ji buvo Tautos Fondo sekretorė, o 1918 metų kovo mėnesį dalyvavo Amerikos lietuvių visuotiniame seime kaip Rochesterio lietuvių draugijų atstovė. Ji gal bus paskutinė to seimo atstovė, gyvenusi iki šių dienų. Su jos mirtimi tartum baigiasi gretos "anos kartos" veikėjų, tiek daug dirbusių savo tautai.

Atsikėlusi į Washingtoną iš Rochesterio, Jurkienė rado tik keletą lietuvių. Pamažu jų skaičius čia didėjo. Ji noriai prisidėjo prie Washingtono Lietuvių amerikiečių draugijos steigėjų, o vėliau daug kartų buvo jos valdyboje, eidama sekretorės ar iždininkės pareigas. Pokario metais ji pagelbėjo nemažam skaičiui naujai atvykusių lietuvių įsikurti Washingtone ar jo apylinkėse. Priklausė ir prie naujai įsteigtų draugijų, visuomet mielai talkindama ir savo darbu, ir pinigine auka. Mėgdavo dalyvauti Lietuvių Katalikų Susivienijimo seimuose, ypač kai jie vykdavo Pennsylvanijoje. Seimus pasveikindavo ir su atitinkama dovana.

Keleta savaičių prieš mirtį L. Jurkienė dar savo ranka išrašė keletų čekių lietuviškoms įstaigoms paremti. Putnamo Seselėms ji paskyrė 1,000 dol., Vasario 16-tos gimnazijai Vakarų Vokietijoje — 500 dol. Tuo būdu ji simboliškai pažymėjo savo religinį ir lietuvišką nusistatymą.

Teilsisi ramybėje pas Viešpatį mieloji Liudvika, visą gyvenimą gyvai Jį tikėjusi ir iki paskutinio atodūsio siuntusi Jam maldas ne tik už save, bet ir už visus savo artimuosius ir draugus.

**j.b.l.**

**Lietuvos vyčių eisena prie Laisvės varpo 70-to seimo metu Philadelphijoje.** Nuotr. P. Zupko

**Lietuvos vyčių c.v. pirm. Loreta Stukienė ir 3—os kuopos pirm. Walter Memeniškis padeda vainiką prie Laisvės Varpo Philadelphijoj Lietuvos vyčių seimo proga.** Nuotr. T. Lepera

# LITHUANIAN CATHOLIC ALLIANCE

**BOARD OF DIRECTORS**

**Spiritual Advisor:** Rev. Msgr. John Balkūnas, P.A., 555 68th Avenue, St. Petersburg Beach, Fla. 33706. Home — 813: 367-2523.

**President:** Thomas E. Mack, Esq., 11 West Union Street, Wilkes-Barre, Penna. 18702. Home — 717: 472-3880. Office 717: 823-1131.

**Vice-President:** Joseph B. Laučka, 9610 Singleton Drive, Bethesda, Md. 20817. Home — 301: 530-5631.

**Secretary:** Frank J. Katilus, 1059 Blair Avenue, Scranton, Penna. 18508. Home — 717: 342-3619.

**Treasurer:** Mrs. Leocadia Donarovich, 37 Eldon Avenue, Lansdowne, Penna. 19050. Home — 215: 626-2409. Office 215: 645-4100.

**Trustees:** George F. Sadauckas, 119 S. Rebecca Avenue, Scranton, Penna. 18504. Home — 717: 344-0429. Office 717: 348-3808.

Mrs. Rosalie Kizis, 134 Church Street, Pittston, Penna. 18640. Home — 717: 654-4271.

**Medical Examiner:** Joseph A. Stankaitis, M.D., 124 Croydan Road, Rochester, N.Y. 14610. Home — 716: 288-0604. Office 716: 263-6320.

**Directors:** Mrs. Albina Poska, 6606 S. Washtenaw Avenue, Chicago, Ill. 60629. Home — 312: 434-2374.

Leonard Pallis, 352 West Main Street, Plymouth, Penna. 18651. Home — 717: 779-1977. Office 717: 826-6440.

Leonard Mikelonis, 2934 Grendon Lane, Baltimore, Md. 21234. Home — 301: 665-2218.

**Executive Director:** Charles A. Liscosky, 137 Charles Street, Wilkes-Barre, Penna. 18702. Home — 717: 822-4855. Office 717: 823-8876; 829-2406.

**Garsas Editor:** Rev. Cornelius Bučmys, O.F.M., 341 Highland Boulevard, Brooklyn, N.Y. 11207. Office — 212: 827-1352.

**CONSTITUTIONAL COMMITTEES**

**Benevolent Committee:** Mrs. Patricia Mack, Heatherhill, Bear Creek, Penna. 18602 Home — 717: 472-3880.

Mrs. Joan Baranosky, 106 W. Brady Street, West Wyoming, Penna. 18644. Home — 717: 693-1795.

Mrs. Gene Kudirka, 341 Highland Boulevard, Brooklyn, N.Y. 11207. Home — 212: 235-0724.

**Press & Information:** Mrs. Regina Pikunas, 8761 W. Outer Drive, Detroit, Mich. 48219. Home — 313: 532-2109.

Albin A. Apton, 275 Empire Boulevard, Rochester, N.Y. 14609. Home — 716: 482-8571.

Dr. Leonard J. Simutis, 3551 W. 98th Street, Evergreen Park, Ill. 60642. Home — 312: 425-5494.

**Constitution & By-Laws:** Gerad Pallis, R.D. 3, Tunkhannock, Penna. 18657. Home — 717: 836-1266.

Stasys Lukoševičius, Sr., 1935 W. 7th Street, Brooklyn, N.Y. 11223. Home — 212: 339-0062.

**Mrs. Frances Katilus, 1059 Blair Avenue, Scranton, Penna.** 18508. Home — 717: 342-3619.

**Judicial, Grievances & Appeals:** Mrs Mary Kozerski, 35 Hilldale Avenue, Plains, Penna. 18705. Home — 717: 823-8468.

Sylvester Kossa, 93 Russell Street, Edwardsville, Penna. 18704. Home — 717: 287- 8554.

Charles Liscosky, 137 Charles Street, Wilkes-Barre, Penna. 18702. Home — 717: 822-4855. Office 717: 823-8876; 829-2406.

**Youth Committee:** Jonas R. Kuprys, 1806 S. 49th Court, Cicero, Ill. 60650. Home — 312: 863-0935.

David Donar, 37 Eldon Avenue, Lansdowne, Penna. 19050. Home — 215: 626-2409.

Mrs. Audrone Elvikis, 2951 West 63rd Street, Chicago, Ill. 60629. Home — (unpublished number).

# AMERIKOS LIETUVIŲ TARYBA INFORMUOJA

*(atkelta iš 2 psl.)*

paliesta tų organizacijų veikla, jų dalyvavimas Amerikos Lietuvių Taryboje ir kt.

Atspaustame Dirvos nr. 26 pasikalbėjime inž. Vaclovas Mažeika, Amerikos Lietuvių Tautinės Sąjungos pirmininkas, į klausimą, kokius pasiūlymus turėtumėte tolimesnei Amerikos Lietuvių Tarybos veiklai, taip atsako:

— "Svarbiausia:

(a) Ir toliau budėti akylai Lietuvos reikalų sargyboje,

(b) Iš savo dalies resursų organizuoti studijinio pobūdžio knygų lietuvių problemomis parengimą bei išleidimą,

(c) Dėti pastangas, kad pasireiškę nesutarimai tarp pagrindinių lietuviškų veiksnių būtų išlyginti."

Povilas Dargis, Susivienijimo Lietuvių Amerikoje prezidentas ir ALT Sandaros centro valdybos pirmininkas, "Sandaros" ir "Tėvynės" laikraščiuose tuo pačiu klausimu taip pažymi:

— "Svarbu, kad į ALTO skyrius įsijungtų visos patriotinės lietuvių organizacijos, klubai ir kiti vienetai. Svarbu, kad ALTO veikėjai savo kolonijose, nežiūrint į partijų skirtumus (demokratų ar respublikonų), stipriai įsijungtų į politinę veiklą, ypač valdžios rinkimų metu.

Lipdami į aukštą, labai uolėtą kalną, kur žiba laisvės žiburys, skelbkime visiems, kad būtume vieningi, kad vieni kitiems padėtume, kad vienas kito puolimų nusikratytume."

Minėti pasikalbėjimai paskelbti ir kitoje spaudoje, būtent: Z"Vytyje" su Lietuvos Vyčių prezidente Loretta Stukiene, "Laisvojoje Lietuvoje" su LAS c.v. pirm. Marijum Blynu, "Drauge" su A.L. Romos Katalikių Moterų Sąj. pirm. Bus ir daugiau pasikalbėjimų ir kitoje spaudoje.

**ALTO inf. direktorius kun. dr. J. Prunskis sveiksta**

Prieš kurį laiką susirgęs ALT informacijos direktorius kun. dr. J. Prunskis dabar sveiksta ir yra ilgesnėse atostogose. Tačiau palaiko ryšį su sekretoriatu.

Pereitame ALT posėdyje valdyba jam pasiuntė linkėjimus greit sustiprėti ir vėl grįžti į pamėgtą ir kruopščiai dirbamą darbą.

**Kun. J. Prunskio veiklos atgarsiai Madride**

ALT inf. direktoriui kun. J. Prunskiui savo laiku lankantis Madride, ispanų didžiulis laikraštis "YA" buvo įsidėjęs į pirmą puslapį jo nuotrauką ir platų aprašymą apie Lietuvos reikalus.

Patirta, kad šiomis dienomis plačiai skaitomas Ispanijoje laikraštis vėl paskyrė visą puslapį tam pačiam tikslui.

**NCAEG suvažiavimas**

National Confederation of American Ethnic Groups, Inc. (NCAEG) konvencija įvyksta rugsėjo 30 d. Washingtone, D.C. Amerikos Lietuvių Tarybai ten atstovaus ALT atstovas Washingtone prof. dr. Jonas Genys.

**ALT Informacija**

# ŠV. KAZIMIERAS LIETUVIŲ IR KITATAUČIŲ TARPE

BRONIUS VAŠKAITIS

Šventieji, kaip ir genijai, iškeliauja toli už savo gimtųjų kraštų ribų — vieni ir kiti pasidaro savotiškais kosmopolitais, kurių nuostabiais darbais, švento gyvenimo pavyzdžiais bei malonėmis naudojasi veik viso pasaulio žmonės. Tautų, iš kurių jie yra kilę, vardai įvairiomis progomis plačiai nuskamba tai viename, tai kitame kontinente. Genijus ir šventuosius besisavinant, kartais kyla aršūs kivirčai ne tik tarp atskirų valstybių, bet ir miestų, o kai kuriais atvejais net kaimų. Panašiai atsitiko ir su karalaičiu šv. Kazimieru, kurio 500 m. mirties sukaktį ateinančiais metais ruošiamės galimai prasmingiau paminėti.

Dėl savo skaistaus gyvenimo, labai nuoširdaus pamaldumo, didelio rūpesčio nuskriaustaisiais, o ypač dėl gana gausių stebuklų, jis pirmiausia išgarsėjo Lietuvoje ir Lenkijoje, o vėliau dėka didžiulės šeimos giminystės ryšių ir vienuolių rūpestingumo pasidarė plačiai žinomas Vak. Europoje ir kitur. Šv. Kazimiero vardu plačiu mastu pradėjo puoštis naujagimiai. Jo garbei Didžiojoje Lietuvos kunigaikštijoje ir Lenkijoje imta statyti bažnyčias, įruošti koplyčias, altorius, užsimota tapyti paveikslus , rašyti knygas, kurti giesmes, steigti vienuolijas, draugijas ir t.t.

Simas Sužiedėlis nepriklausomoje Lietuvoje priskaito apie 15 šv. Kazimiero bažnyčių. Pirmosios jų buvo pastatytos Žemaitkiemyje (1600 m.), Vilniuje (1604) ir Kamajuose (1635). Pernai Šv. Kazimiero kongregacijos seselės gražiai paminėjo savo 75 m. plačios apimties darbų sukaktį. Kovo 4 nepriklausomoje Lietuvoje buvo paskelbta tautine švente. Jos metu mokyklos, organizacijos ruošdavo minėjimus su paskaitomis bei menine dalimi.

Jau 1636 šv. Kazimieras buvo paskelbtas Lietuvos dangiškuoju globėju. Arkivyskupui Skvireckui rūpinantis, pop. Pijus XII jį 1948 paskyrė ypatingu visur pasaulyje išblaškyto lietuvių jaunimo globėju. Savo globėju šv. Kazimierą pasirinko skautai ir Lietuvos vyčiai. Visa tai rodo, jog šv. Kazimieras, nors jo relikvijos 19 metų (1920-1939) demarkacijos linija buvo atskirtos nuo tautos kamieno, religiniu pažiūriu giliai yra įleidęs šaknis savo protėvių žemėje.

### Jo kultas Šiaurės Amerikoje

Lietuviai, įvairiais laikotarpiais atvykdami į JAV bei Kanadą, savo gimtajame krašte, išskyrus gal paskubomis pasiimtą saują tėviškės žemės, paliko visas materialines gėrybes. Tačiau savo širdyje jie iki grabo lentos nešiojasi ilgesį paliktiem žmonėm, gimtajam sodžiui, papročiam, religinėm apeigom. Jie atsivežė motinų giliai įdiegtą tikėjimą, o jo tarpe ir šv. Kazimiero garbinimą.

Laiko slinktyje vien Amerikoje lietuviai šv. Kazimiero garbei dedikavo per 20, o lenkai — per 30 bažnyčių. Pirmoji šv. Kazimiero bažnyčia lietuvių buvo pastatyta Shenandoah (1862), Pennsylvanijoj, o paskutinioji — (1957) Montrealyje, Kanadoje.

Būdinga, kad lietuviai maždaug 100 m. slinktyje Amerikoje šv. Kazimiero garbei pastatė daugiau bažnyčių, negu Lietuvoje per 600 m. Taip atsitiko gal todėl, kad mūsų tėvynainiai, ypač pirmosios didžiosios emigracijos, daugelio buvo ujami, jiem bandyta prisegti lenkų ar rusų etiketes. Norėdami pabrėžti savo tautybę, tarp kitko kūrė šv. Kazimiero parapijas bei statė bažnyčias, kurios buvo vienas iš tautiškumo simbolių. Ir tada juk neabejota, jog šv. Kazimieras yra lietuvių kilmės šventasis. Dar tenka pridėti, kad lenkai kai kurias lietuvių lėšomis pastatytas bažnyčias bandydavo užgrobti. Jas ginant, būta muštynių iki kraujo praliejimo.

### Šv. Kazimieras Pietų Amerikoje

Dr. Vytautas Dambrava 1979 ispanų kalba, patraukliu žurnalistiniu stiliumi parašė 94 puslapių knygelę — "San Casimiro" (Šventas Kazimieras). Joje minima, jog 1783 Venecueloje, gražių kalnų ir vešlios augmenijos apsuptame slėnyje, nutolusiame nuo sostinės Caracas apie 90 km., buvo įsteigta Šv. Kazimiero parapija ir minėta vietovė pavadinta mūsų šventojo vardu. Taigi šiemet sukanka 200 metų nuo parapijos įsteigimo ir miestelui naujo vardo davimo.

Kaip gal daugeliui, perskaičius šias eilutes, taip ir dr. Dambravai, buvo įdomu, kokiu būdu šv. Kazimieras atkeliavo į Pietų Ameriką. Gyvendamas Venecueloje, jis asmeniškai nuvyko į parapiją ir bandė šį reikalą išsiaiškinti. Drauge su klebonu peržiūrėjo parapijos archyvą ir rado, kad minėtais metais slėnį lankė vietos vyskupas ir pastebėjo, jog iš jo, norint pasiekti artimiausią bažnyčią, kalnuotais keliais reikia joti veik visą dieną.. Todėl nutarė slėnyje, kuriame tada gyveno apie 1,000 žmonių, įsteigti parapiją. Pašiūrėje tuoj buvo įruoštas altorius ir pradėta laikyti mišias. Vėliau pastatyta koplyčia, o po jos bažnyčia.

Archyvuose nieko nerasta, kodėl bažnyčia, parapija ir miestelis buvo pavadinta mūsų pirmojo šventojo vardu. Kursuoja keletas abejotinos vertės legendų. Kai kas mano, jog šv. Kazimieras slėnyje jau bovo garbinamas prieš vyskupo atvykimą. Todėl, esą, su pavadinimu neturėta sunkumų. Pirmas klebonas buvo ispanas. Gal jis tą vardą davė. Betgi žinoma, kad tais laikais Ispanijoje šv. Kazimieras mažai buvo žinomas. Patikimiausias dalykas, kad pavadinimą parinko pats vyskupas, nes tuo metu kaip tik sukako 300 m. nuo šv. Kazimiero mirties, o, be to, jis jau buvo įtrauktas į mišiolus ir jo šventas gyvenimas aprašytas brevijoriuje.

Šiuo metu miestelis turi 7,000 gyventojų. Prie parapijos priklauso 12,000 žmonių. Nemažai jų gyvena už miestelio ribų. Dabartinė bažnyčia yra imponuojanti savo išore, jauki viduje ir yra didžiausia visoje apylinkėje. Didžiajame altoriuje yra veik žmogaus dydžio šv. Kazimiero statula.

Kiekvienais metais kovo 4 prasideda didžioji šv. Kazimiero "fiesta", kuri tęsiasi visą savaitę. Į ją žmonės susirenka ir iš kitų parapijų. Dienomis bažnyčioje vyksta pamaldos, o vakarais gatvėse procesija, kurios metu nešama šv. Kazimiero ir prie jo stovinčio elgetos statulos. Šventasis vargšui duoda gabalą duonos. Procesijai pasibaigus, miestelyje džiūgaujama, puotaujama, o ypač išgeriama daug alaus.

Be minėtų dalykų, autorius knygelėje atskleidžia šv. Kazimiero biografiją, dorybes, kelią į altoriaus garbę ir jo kultą kituose kraštuose. Iki knygelės pasirodymo parapiečiai tik žinojo, kad jų patronas yra aukštos kilmės, labai doro gyvenimo, lietuvis jaunikaitis.

Šv. Kazimiero sukakties minėjimo centrinis komitetas, dr. Dambravai sutikus, minėtą knygelę padaugins ir, padedant lietuviam kunigam bei organizacijom, bandys galimai plačiau paskleisti ispaniškai kalbančiuose kraštuose.

### Garbinimas kitur

Europos kraštuose šv. Kazimiero kultas plito giminystės ryšių dėka. Didysis Lietuvos kunigaikštis ir Lenkijos karalius Kazimieras vedė imperatoriaus Albrechto Habsburgo dukterį Elzbietą, su kuria susilaukė 6 sūnų ir 5 dukterų. Tuo metu ir vėliau Habsburgų dinastija buvo labai galinga: ji valdė Šventosios Romos imperiją (700 m.). į kurią įėjo Austrijos, Bohemijos, Italijos, Ispanijos, Burgundijos, Olandijos ir didelė dalis Vokietijos žemių.

Šia proga malonu pastebėti, kad Otto von Habsburg, paskutinis tos dinastijos palikuonis, šiais metais, Europos parlamente iškėlus Pabaltijo kraštų okupacijos klausimą, nemažai pasidarbavo pravedant rezoliuciją, pagal kurią pabaltiečiam pripažįstama teisė laisvam apsisprendimui. Pabaltiečiai ypač lietuviai, su Otto von Habsburg užmezgė dar glaudesnius ryšius, kai jis nesenai lankėsi Los Angeles.

Karalienė Elzbieta, būdama aukštos kilmės ir gana ambicinga, visus sūnus, išskyrus Kazimierą (jis tapo šventuoju) ir Fridrichą (pasiekė arkivysk. titulą), susodino į karalių sostus, o dukteris išleido už garsių kunigaikščių, kurie, išskyrus vieną, buvo katalikai.

1602 karalaitį Kazimierą paskelbus šventuoju, jo garbinimas labai smarkiai ėmė plisti įvairiuose kraštuose. Plačioji Habsburgų ir Jogailaičių giminė pradėjo kreiptis į Vilniaus vyskupus, prašydama šventojo relikvijų. Jų nemažai, ypač vysk. Jurgio Tiškevičiaus laikais, buvo išdalinta karalių ir didikų šeimom.

Iki šių dienų Šv. Laurencijaus bažnyčioje, Florencijoj, yra užsilikęs didžiulis, gražiai ornamentuotas relikvijorius, kuriame yra įrašytas garsusis šventojo šūkis: "Geriau mirti, negu nusidėti". Jis šv. Kazimiero šventės proga ant specialaus padėklo kasmet keturių vyrų nešamas procesijoje. Neapolyje, Šv. Jurgio Didžiojo bažnyčioje, viena koplyčia buvo dedikuota šv. Kazimiero garbei ir tame mieste buvo įsikūrusi didikų sodalicija, kuri savo globėju pasirinko šv. Kazimierą. Malfos ordino riteriai, ilgą laiką kovoję su turkais, norėjusiais sunaikinti katalikybę, dangiškuoju patronu turėjo mūsų šventąjį. Jie šv. Kazimierą garbino dėl skaistaus gyvenimo ir rėmimo tų, kurie kovojo prieš turkus. Palermo gyventojai Sicilijoj šv. Kazimierą išsirinko savo globėju.

Šv. Kazimiero garbinimui plisti Vak. Europoje nemažai prisidėjo Vilniuje gerai įsitvirtinę jėzuitai. Jų pagalba Melchelne, Belgijoje, buvo įkurta Šv. Kazimiero brolija, kuri turėjo jo relikvijas ir nuolatos prašydavo užtarimo, ypač, kai Belgijai grėsė maras. Šv. Kazimiero kultas buvo plačiai paplitęs Bavarijoje, į kurią buvo nutekėjusi jo seserė Jadvyga. Neuschwansteino pilyje yra šv. Kazimiero paveikslas.

Sąrašą vietovių, susijusių su šv. Kazimiero kultu, būtų galima tęsti ir toliau. Tačiau iš to, kas jau pasakyta, aiškėja, jog šv. Kazimieru anais laikais susidomėjimas buvo gana didelis — jis ypač jaunimui buvo statomas skaistybės ir pamaldumo pavyzdžiu.

## POPIEŽIUS AUKOS MIŠIAS LIETUVIAM

Romos šv. Kazimiero 500 metų mirties sukakties komiteto koordinatorius prel. L. Tulaba praneša, kad gautas užtikrinimas, jog Šventas Tėvas 1984 kovo 4 šv. Kazimiero jubiliejaus proga Šv. Petro bazilikoj aukos iškilmingas mišias.

Tą sekmadienį popiežius Jonas Paulius II šiomis mišiomis ir pritaikytu pamokslu pagerbs Bažnyčios šventąjį, Lietuvos karalaitį, jaunimo globėją — šv. Kazimierą.

Lietuviai dalyvaus in corpore popiežiaus audiencijoj. Ta proga pasaulio lietuviai organizuotai vyksta į Romą.

Centriniam šv. Kazimiero sukakties komitetui vadovauja pirmininkas Vytautas Volertas iš Philadelphijos.

Visais šv. Kazimiero metų reikalais kreipiamasi į šv. Kazimiero sukakties komitetą, 351 Highland Blvd., Brooklyn, New York 11207, USA.

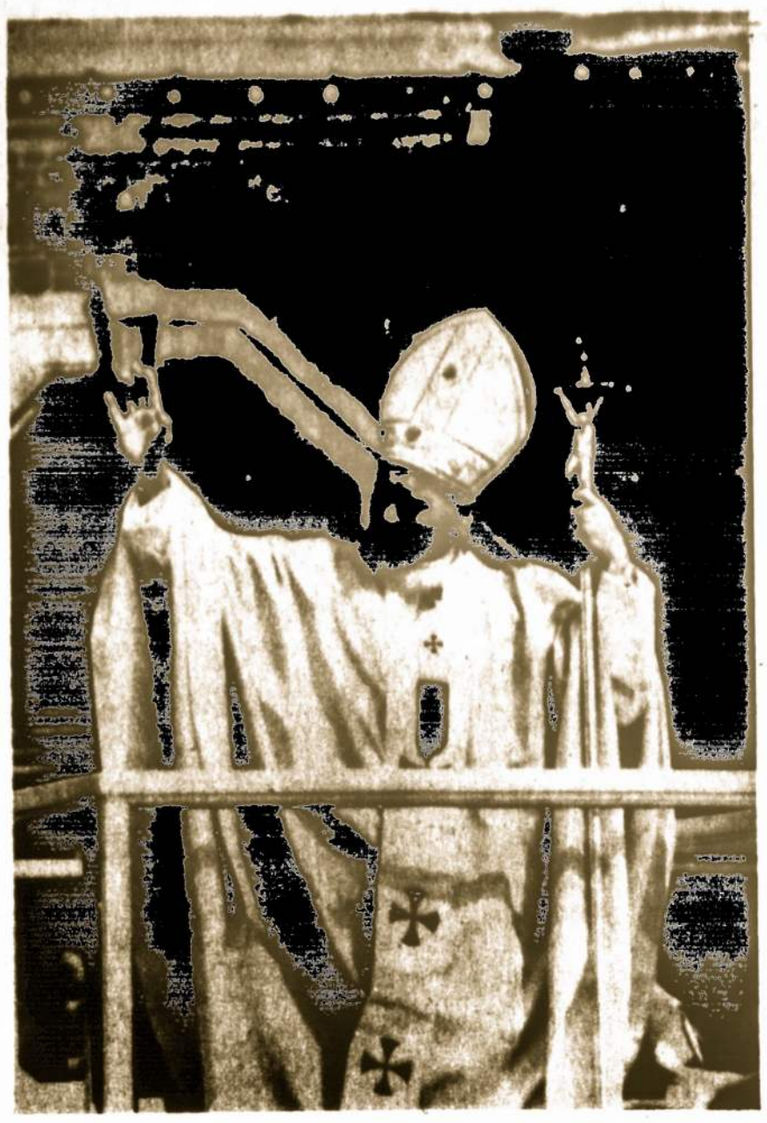

Popiežius Jonas Paulius II

## "LAURINČIUKAS MELUOJA" — TVIRTINA LIETUVIAI AMERIKIEČIŲ ŽURNALISTUI

Vilniškė **Tiesa** liepos 19 persispausdino iš **Pravdos S. Viešnievskio** straipsnį "Vaivorykštės spalvos" — "Dialogai su JAV žurnalistais". Straipsnio tezė paprasta: Naujosios Anglijos redaktorių asociacija, susirūpinusi ryšių su "tarybiniais" žurnalistais nutrūkimu, nepaiso Washingtono mėginimų apsupti JAV "geležine uždanga" ir tuos ryšius atstato. Praėjusią vasarą įvyko susitikimas Londono miestelyje, New Hampshire, o šiemet dvylika "jankių" žurnalistų lankosi Sovietų Sąjungoje. Jie gana "naivūs", bet "tarybiniai" žmonės juos kantriai šviečia, tikrovė juos paveikia. Jie pastebi, kaip "tarybiniai" piliečiai geidžia taikos. **Times Argus** (Vermont) redaktorius **Monsaratas** net atranda, jog "rusai šypsosi". Visi didžiai patenkinti "taikos misija".

Tačiau pačių jankių įspūdžiai iš savo viešnagės Sovietų Sąjungoje rodo, jog jie nėra tokie naivūs, kaip juos vaizduoja Višnievskis, kuris paprasčiausiai "tarybiškai" meluoja. Štai vieno ekskursijos dalyvių. **Bernard Caughey** straipsnis dienraštyje **The Patriot Ledger Times**(1983. VII.30), pavadintas "Please tell me more". Jis pasakoja, kaip drauge su **The Cape Cod Times** redaktoriumi **Bill Breisky**, lėktuve iš Vilniaus į Taliną, jie mėgino susigaudyti "užrašų, citatų, informacijos ir dezinformacijos bei melų" raizginyje. Tada Breisky pradėjo krumpliais belstis į lėktuvo šoną, kaip tai daro kaliniai. "Staiga viskas pasidarė aišku", rašo Caughey. "Mes ką tik praleidom dvi savaites policinėje valstybėje ir girdėjome . . . šimto ar daugiau sovietinių piliečių beldimąsi. Kiekvienas jų buvo savotiškas belaisvis".

Ypač įdomūs Caughey įspūdžiai iš Lietuvos, "katalikiškos tautos, kuri atvirai nekenčia sovietinio ateizmo ir jam priešinasi". Jis pabrėžia, jog "lietuviai nėra rusai ir labai nemėgsta, kai juos vadina rusais . . . Jie elgiasi ir jaučiasi taip, lyg jie daugiau priklausytų Vakarų Europai".

Amerikiečių žurnalistus Vilniuje vaišino ir "švietė" **Albertas Laurinčiukas**, kurį Caughey aprašo kaip "galingiausią asmenį Vilniuje (ir vieną galingiausių visoje Lietuvoje)". Pakako Laurinčiuko rankos mostelėjimo, ir svečius bematant praleido pro aerodromo muitinę. Laurinčiukas pusketvirtų metų gyveno Amerikoje, laisvai kalba angliškai, yra vaišingas ir sąmojingas.

Caughey pasakoja, kaip Laurinčiukas "švietė" amerikiečius. Jo tėvai, sesuo, ir jis pats kadais buvo katalikai, bet visi katalikybės išsižadėjo. Laurinčiukas tai padarė, nes "religija yra nesąmonė". Anot Laurinčiuko, "prieš Revoliuciją buržuazinė armija versdavo žmones melstis. Kareiviai atstatydavo šautuvus, ir turėdavai melstis". Šypsodamasis ir pirštu badydamas sau galvą, jis pareiškia: "Katalikybė ir katalikai yra pamišėliai ('cuckoo')".

Caughey pastebėjo, kad faktai Laurinčiukui nelabai rūpi. Jis griežtai paneigė "istorinį faktą" apie Hitlerio-Stalino paktą, kurio pasėkoje Sovietų Sąjunga užėmė Pabaltijo valstybes. "Ką jūs vadinat faktais, tėra kvailystės, beprotystės ('crazy cuckoo')", tvirtino Laurinčiukas, pirštu badydamas sau galvą. Jis taip pat griežtai paneigė, kad Lietuvoj yra daug katalikų. Pasak jo, Lietuvoje beveik niekas nebešvenčia Kalėdų. Jo dienraštis **Tiesa** neberašo apie Kalėdas, nes "niekas daugiau nebetiki".

"Tai tokia Laurinčiuko logika", rašo Caughey, "bet daugelis lietuvių, ypač jaunimas, netiki Laurinčiuku ir sovietine politika". Jauna lietuvė pasakojo amerikiečių žurnalistui, kad ji ir jos šeima yra katalikai: "Bet valdžia daro mum daug sunkumų. Uždaro mūsų bažnyčias ir mėgina mus nureliginti. Jie nori, kad mes būtume ateistai". Jos žodžiais, "Laurinčiukas meluoja", kai jis tvirtina, kad Lietuvos jaunimas nebetiki katalikybe.

Laurinčiukas taip pat pasakojo amerikiečiam, kad lietuviai yra nepaprastai "laimingi ir laisvi". Caughey susidarė įspūdį, kad jie "daug laimingesni ir mažiau apsėsti rūpesčių" negu Maskvos ir Leningrado gyventojai: "Vilniuje ir Kaune žmonės atrodo žvalesni ir švaresni, daugiau pasitiki savimi, daug šypsosi ir juokiasi. Krautuvės švaresnės ir pilnesnės, nėra ilgų eilių". Bet kita jauna lietuvaitė, kurios tėvas buvo ilgam ištremtas į Sibirą, aiškino, kad padėtis iš tikrųjų nėra tokia gera. Kiti lietuviai stebėjosi, kad amerikiečiai gali visur keliauti. Ir jie tvirtino, kad "Laurinčiukas meluoja". (Elta)

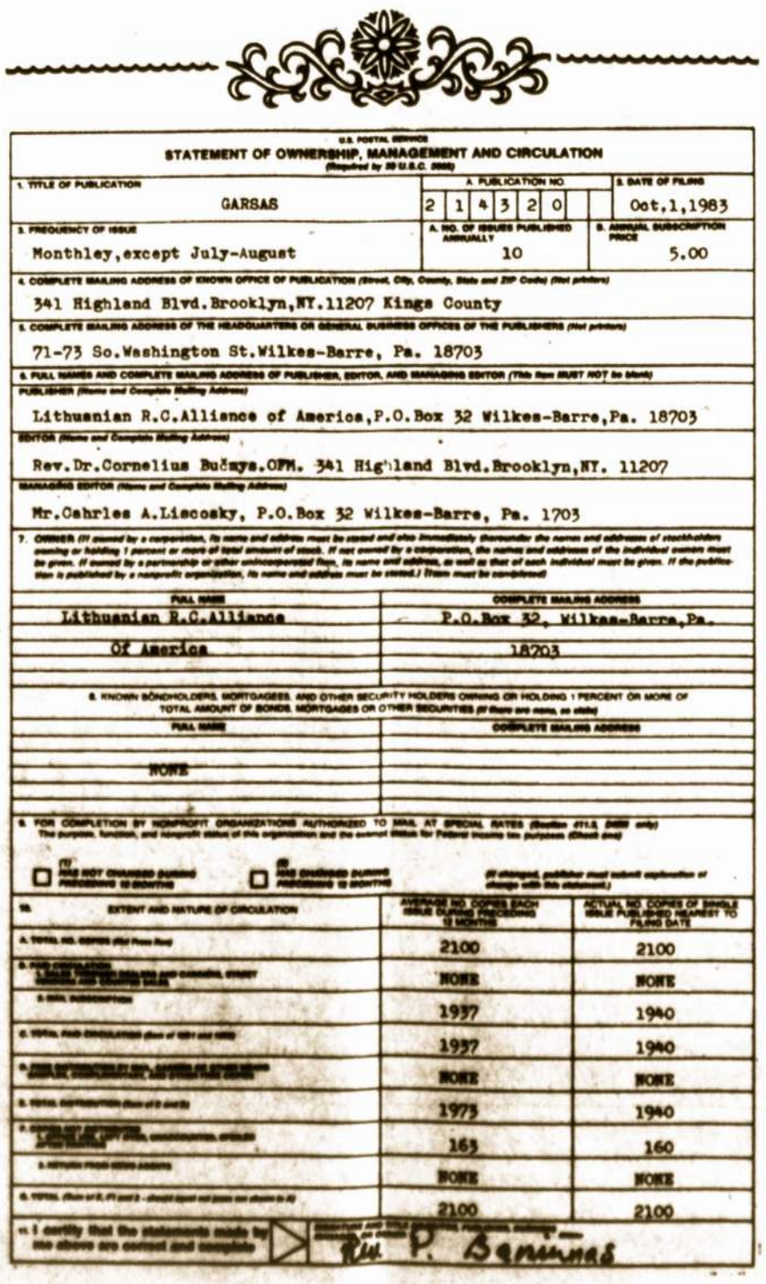

U.S. POSTAL SERVICE
STATEMENT OF OWNERSHIP, MANAGEMENT AND CIRCULATION
(Required by 39 U.S.C. 3685)

1. TITLE OF PUBLICATION: GARSAS
A. PUBLICATION NO.: 2 1 4 3 2 0
2. DATE OF FILING: Oct.1,1983
3. FREQUENCY OF ISSUE: Monthley,except July-August
A. NO. OF ISSUES PUBLISHED ANNUALLY: 10
B. ANNUAL SUBSCRIPTION PRICE: 5.00
4. COMPLETE MAILING ADDRESS OF KNOWN OFFICE OF PUBLICATION (Street, City, County, State and ZIP Code) (Not printers): 341 Highland Blvd.Brooklyn,NY.11207 Kings County
5. COMPLETE MAILING ADDRESS OF THE HEADQUARTERS OR GENERAL BUSINESS OFFICES OF THE PUBLISHERS (Not printers): 71-73 So.Washington St.Wilkes-Barre, Pa. 18703
6. FULL NAMES AND COMPLETE MAILING ADDRESS OF PUBLISHER, EDITOR, AND MANAGING EDITOR (This item MUST NOT be blank)
PUBLISHER (Name and Complete Mailing Address): Lithuanian R.C.Alliance of America,P.O.Box 32 Wilkes-Barre,Pa. 18703
EDITOR (Name and Complete Mailing Address): Rev.Dr.Cornelius Bučmys.OFM. 341 Highland Blvd.Brooklyn,NY. 11207
MANAGING EDITOR (Name and Complete Mailing Address): Mr.Cahrles A.Liscosky, P.O.Box 32 Wilkes-Barre, Pa. 1703
7. OWNER (If owned by a corporation, its name and address must be stated and also immediately thereunder the names and addresses of stockholders owning or holding 1 percent or more of total amount of stock. If not owned by a corporation, the names and addresses of the individual owners must be given. If owned by a partnership or other unincorporated firm, its name and address, as well as that of each individual must be given. If the publication is published by a nonprofit organization, its name and address must be stated.) (Item must be completed)

| FULL NAME | COMPLETE MAILING ADDRESS |
|---|---|
| Lithuanian R.C.Alliance | P.O.Box 32, Wilkes-Barre,Pa. |
| Of America | 18703 |

8. KNOWN BONDHOLDERS, MORTGAGEES, AND OTHER SECURITY HOLDERS OWNING OR HOLDING 1 PERCENT OR MORE OF TOTAL AMOUNT OF BONDS, MORTGAGES OR OTHER SECURITIES (If there are none, so state)

| FULL NAME | COMPLETE MAILING ADDRESS |
|---|---|
| NONE | |

9. FOR COMPLETION BY NONPROFIT ORGANIZATIONS AUTHORIZED TO MAIL AT SPECIAL RATES (Section 411.3, DMM only)
The purpose, function, and nonprofit status of this organization and the exempt status for Federal income tax purposes (Check one)
☐ (1) HAS NOT CHANGED DURING PRECEDING 12 MONTHS ☐ (2) HAS CHANGED DURING PRECEDING 12 MONTHS
(If changed, publisher must submit explanation of change with this statement.)

| 10. EXTENT AND NATURE OF CIRCULATION | AVERAGE NO. COPIES EACH ISSUE DURING PRECEDING 12 MONTHS | ACTUAL NO. COPIES OF SINGLE ISSUE PUBLISHED NEAREST TO FILING DATE |
|---|---|---|
| A. TOTAL NO. COPIES (Net Press Run) | 2100 | 2100 |
| B. PAID CIRCULATION 1. SALES THROUGH DEALERS AND CARRIERS, STREET VENDORS AND COUNTER SALES | NONE | NONE |
| 2. MAIL SUBSCRIPTION | 1937 | 1940 |
| C. TOTAL PAID CIRCULATION (Sum of 10B1 and 10B2) | 1937 | 1940 |
| D. FREE DISTRIBUTION BY MAIL, CARRIER OR OTHER MEANS SAMPLES, complimentary, and other free copies | NONE | NONE |
| E. TOTAL DISTRIBUTION (Sum of C and D) | 1973 | 1940 |
| F. OFFICE USE, LEFT OVER, UNACCOUNTED, SPOILED AFTER PRINTING | 163 | 160 |
| G. RETURNS FROM NEWS AGENTS | NONE | NONE |
| H. TOTAL (Sum of E, F1 and 2 - should equal net press run shown in A) | 2100 | 2100 |

11. I certify that the statements made by me above are correct and complete
Rev. P. Bernunas

**BRIDGES — a monthly newsletter in the English language, published by the Lithuanian American Community, is geared for those Lithuanians, who do not understand Lithuanian but are interested in Lithuanian culture. The newsletter is published monthly and the subscription rate is 5 dol. per year. The readers of Garsas are urged to recommend it to the Lithuanians in their communities to subscribe it for their children, who are interested in their heritage. Write to: Bridges, 341 Highland Blvd., Brooklyn, N.Y. 11207.**

# BARBARAI NUSIAUBĖ PANŲ KALNĄ

## Iš Lietuvos K. Bažnyčios Kronikos

Žemaičių Kalvarijos parapijos ribose, pakeliui iš Kalvarijos į Telšius, arčiau Gadunavo, yra istorinis Panų kalnas. 1982 balandžio 2-3 naktį kalną nusiaubė vandalai — nugriauta koplyčia ir 2 koplytėlės, nuardyti net jų pamatai, nugriauti gelžbetoniniai paminklai ir visi kryžiai, nuardyta tvora.

Panų kalnas dar vadinamas Alkakalniu, jis yra respublikinės reikšmės paminklas, įrašytas net į inventorių 1195 numeriu. Nugriautos koplytėlės taip pat vietinės reikšmės paminklai. Viena koplytėlė turėjo Marijos statulą ir dviejų angeliukų statulas. Jie buvo įtraukti į saugojamų paminklų sąrašą.

Prie plento Seda — Telšiai nupjautas senovinis kryžius ir išmėtytas paplentėje.

### Iš kur tas Panų kalnas?

Panų, arba Mergelių, kalnas yra miškingoje, sunkiai prieinamoje vietoje. Kai 1626 į kraštą įsiveržė švedai, čia pasislėpė lietuvaitės mergaitės. Čia buvo požeminių urvų. Ten jos pasislėpusios meldėsi. Švedai šioje vietoje nukankino apie 2000 lietuvaičių, užgriovė jas gyvas urvuose. Šių kankinių mergaičių atminimui ant to kalno seniai pastatė koplyčią, koplytėles, kryžius. Visais laikais žmonės lankė šį Panų kalną ir jį puošė, pagerbdami žuvusias mergaites, pagerbdami ir Lietuvos istoriją.

### Kas sunaikino paminklus?

Istorinio paminklo sunaikinimas — tai ne eilinių chuliganų siautėjimas. Vietinių žmonių liudijimu, už paminklo išgriovimą, už šventos vietos išniekinimą atsakingas yra Pasruojos žuvininkystės ūkio direktorius Matuševič Valentin. Jis pagalbon pasitelkė karinį dalinį ir su juo sunaikino istorinį paminklą.

Žinia apie vandališką kalno sunaikinimą apskriejo visą Lietuvą ir sukėlė visų dorų žmonių pasipiktinimą. Pasipylė skundai ministerių tarybai, komunistų partijos centro komitetui, kultūros ministerijai, televizijos ateistinei "Argumentų" redakcijai, net Sovietų Sąjungos kariniam prokurorui.

Sužinoję apie kalno išniekinimą, tikintieji gaivališkai pradėjo permaldavimo akciją: užprašo šv. mišias, eina sakramentų, važiuoja ar net pėsti eina į Panų kalną. Kartais vyksta nepertraukiamu sriautu, pavyzdžiui, gegužės 2, sekmadienį, 3 v. popiet atvyko 40 lengvųjų mašinų.

Iš vandens ištraukti kryžiai, statulėlės, perrišti juodais kaspinais, vėl pastatyti. Pačiam kalne ir miške, pakelėje išdėlioti kryželiai iš pagaliukų bei akmenukų. Prie kelio į Panų kalną pastatytas naujas kryžius.

### Vietinis pasipiktinimas

1982 gegužės 9 Žemaičių Kalvarijos šventovėje atliktos permaldavimo pamaldos už išniekintą nekaltų mergelių koplyčią Panų kalne. Telšių vyskupijos Kunigų taryba kreipėsi į visą Lietuvos dvasiškiją, prašydama apie tai informuoti tikinčiuosius, atsisakyti pokalbių su Religinių Reikalų Tarybos įgaliotiniu. Telšių vyskupijos grupė dekanų pareiškė valdytojui, kad yra per daug įskaudinti, todėl šiais metais nedalyvaus pokalbyje su Religinių Reikalų Tarybos įgaliotiniu.

Kadangi kryžius ir koplytėles griovė kareiviai, tai pasklido kalbos: "Okupantai rodo savo galią. Štai kam reikalinga okupantų kariuomenė Lietuvoje".

### Milicija saugo dieną ir naktį

1982 gegužės 14 Panų kalnas buvo nusiaubtas jau ketvirtą kartą, net koplyčios pamatų akmenys nuritinti į tvenkinius. Visi akmenukai, iš kurių buvo sudėlioti kryžiai, išmėtyti. Ant kalno kelintą kartą vis pastatė kryžiaus pamatą, ant kurio buvo įrašyta: "Viešpatie, gelbėk Lietuvą nuo alkoholio!" Tą kryžiaus pamatą kažkur išvežė.

Kalno viršūnę apsodino eglutėmis. Nuo gegužės 14 kalnas dieną ir naktį saugojamas milicininkų. Nežiūrint sargybų, vistiek kalne kartas nuo karto pasirodo kryžiai. Kažkas, nepabūgęs pavojaus, nurovė eglutes, padarydamas kryžiaus formos aikštelę.

Gegužės 15 į kalną miškais atėjo grupė jaunuolių. Vos tik jaunimas suklupo maldai, iš kelių atvažiavusių mašinų iššoko 4 milicininkai, 2 kariškiai ir 3 čekistai. Jaunuolius jie tiesiog už apikaklių traukė nuo kalno ir iš visų pusių fotografavo.

### Nurenkami sudėlioti kryželiai

Kasdien nurenkami kelis kartus per dieną pakelėje iš akmenukų ar pagaliukų sudėlioti kryžiai. Net medžiuose nupiešti kryžiai nuskutami su visa žieve. Keliukas į Panų kalną uždarytas ir užsodintas medžiais.

Milicininkų sulaikyti žmonės stebisi: "Kad nors vienas procentas šių pastangų būtų skiriamas nusikaltėliam ir vagim gaudyti".

Ūkio direktorius Matuševič Valentin nebedrįsta nakvoti namuose, nes dreba iš baimės, gavęs anoniminį laišką "Griuvo kalnas, griūsi ir tu!"

Visoje Lietuvoje bažnyčiose skelbiama apie Panų kalno nusiaubimą, daromos atsiteisimo pamaldos: 1982 gegužės 9 Plungėje, Ž. Kalvarijoje ir Luokėje, gegužės 16 Mažeikiuose ir t.t.

1982 gegužės 14 į Panų kalną nuvažiavo Ž. Kalvarijos klebonas kun. Alfonsas Lukoševičius, Mažeikių dekanas kun. Jonas Gedvila ir Tirkšlių klebonas kun. Vincentas Gauronskis. Rado miškų ūkio direktorių ir grupę darbininkų sodinant kalne medelius. Kun. Alf. Lukoševičius prisistatė: "Parašiau raštą Kultūros ministerijai dėl šio kalno, iš ten gavau atsakymą. Todėl turiu žinoti, kas ir kodėl čia yra daroma". Prisistatęs autoinspektorius pareiškė: "Teks užrašyti jūsų pavardes. Toks įsakymas!"

### Vieno jaunuolio įspūdžiai iš kelionės į Panų kalną

Jau pasiekę Telšius, sužinojome, kad patekti į Panų kalną neįmanoma — jis saugomas milicijos. Vis tik mūsų grupė (apie 30 žmonių) išlipome 3 km prieš Pasruojos stotelę. Žiūrime — miške kaip skruzdžių uniformuotų ir civilių. Sugalvojome eiti grioviais, kelios merginos sušlapo kojas.

Sargybinis mūsų nepastebėjo. Jautėmės kaip knygnešiai, nešą knygas per žandarų saugomą Lietuvos sieną.

Ir štai Panų kalnas ... Nė ženklo, kad čia stovėjo koplytėlės, kryžiai. Nė jokio akmenėlio nebėra, tik pamatų akmenys pakalnėje dunksoi iš vandens. Visas kalnas užsodintas pušaitėmis. Nė nepajutome, kaip susijaudinę visi suklupome. Vos pradėjome "Tėve mūsų", atlėkė trys mašinos viliukai. Iššoko Telšių saugumo viršininkas Laskutovas, dar 2 čekistai, 2 kariškiai, būrys milicininkų ir bėgte į kalną! Taip skuba, kad net rankomis kabinasi į žemę. Vienas mums šaukia: "Negalima kalno mindžioti!"

Kad sukeltų paniką, ėmė mus fotografuoti iš visų pusių, kai kurie tempė nuo kalno už apikaklės. Man ir kitam jaunuoliui milicininkai užlaužė rankas. Milicininkas Razminas kreipėsi į vieną moterį: "Ir tu čia, ištekėjusi, o po miškus su paaugliais. Sukėlėte su savo išsigalvojimais pusę Lietuvos milicininkų ant kojų".

Milicininkai mus abu veda į mašinas, o kitus gąsdina: "Su visais susitikome, visus pažįstame".

Mus susodino į mašinas. Mergaitės pradėjo verkti, o kažkas staiga sušuko: "Gulkime ant kelio, neleiskime išvežti!" Ir sugulė. Dar tempė vieną kitą už kojos, bet paskui liepė visiem nešdintis. Parėjome pėsti su palyda iki pat Telšių.

Pirmą kartą teko pajusti, tartum būčiau koks laisvės kovotojas.

- o -

Taip rašė jaunuolis V. 1982 gegužės 15.

Lietuvių skautų jubiliejinėje stovykloje. Didžiulės skautų gretos žengia į paradą.
Nuotr. Jono Tamulaičio

Panų kalno artumoje iš akmenukų išdėtas kryžius, kuriuos tuoj naikina milicija ir kalno sargybos. Nuotrauka gauta iš Lietuvių Informacijos Centro Brooklyne.

## LIETUVIAI PASAULYJE

— **Amerikos Lietuvių Tarybos** 43-čias metinis suvažiavimas įvyks spalio 22 Tautiniuose Namuose, Chicagoje, Suvažiavime bus renkama nauja Alto valdyba.

— **Vliko seimas** šiais metais vyks lapkričio 12-13 Detroite. Pasiruošimo darbų komitetui pirmininkauja Albertas Misiūnas, Rytų Lietuvos Rezistencinio Sąjūdžio pirmininkas. Šiais metais sueina 40 metų nuo Vliko įsikūrimo Lietuvoje.

— **Dr. Kazys Bobelis,** Vliko pirmininkas, pasiuntė JAV prezidentui Ronald Reagan telegramą, išreikšdamas pasitenkinimą dėl prezidento griežtos laikysenos Sovietų Sąjungos atžvilgiu. Tačiau išreiškiamas nepritarimas Administracijos paskutiniams sprendimams, kaip grūdų prekyba ir Madrido dokumento, nežiūrint Sovietų nuolatinių prasiženginių, pasirašymas.

## BALTIJOS VALSTYBIŲ ATSTOVAI DIPLOMATŲ TARPE WASHINGTONE

Washington Dossier, iliustruotame žurnale, leidžiamame Washingtone, rugsėjo mėn. yra gražiai aprašyti visų valstybių diplomatinių misijų šefai — jų tarpe ir Lietuvos, Latvijos ir Estijos.

Pagal pateiktus duomenis iš viso JAV-bėse yra atstovaujamos 147 valstybės. Ambasadorių ir charge d'affaires tarpe įrašyti yra ir Baltijos valstybių atstovai. Žurnale yra ambasadorių bei charge d'affaires nuotraukos, biografijos, ir trumpai supažindinama su jų atstovaujamais kraštais. Ta proga rašoma, kad Baltijos valstybės 1940 buvo Sovietų Sąjungos okupuotos, bet JAV jų prievartinės inkorporacijos į Sovietų Sąjungą niekuomet nepripažino JAV pripažįsta tų valstybių atstovus. Jie turi visas diplomatines privilegijas ir imunitetą. Priduriama, kad pagal valstybės departamento atstovo pareiškimą jų vaidmuo yra išlaikyti laisvos Lietuvos, Latvijos, Estijos idealą.


Nauja lietuviškų valgių receptų knyga

**LITHUANIAN COOKERY**

Anglų kalba paruošė agronomė Izabelė Sinkevičiūtė

Su plastikiniu aplanku; 316 puslapių. Puiki knyga lietuviškų valgių mėgėjoms ir šauni dovana draugėms amerikietėms. Kaina 8 doleriai

Užsakymus siųsti: "Garsas", P.O. Box 32 (71-73 So. Washington Str.), Wilkes-Barre, Pa. 18703


## MIRUSIEJI LIET. KAT. SUSIVIENIJIMO NARIAI

**Mrs. Della Petrauskas — 163 kuopa** — 7116 S. Artesian, Chicago, Ill. 60629. Mirė 1983 liepos 17. Palaidota 1983 liepos 20 St. Casimir's Cemetery, Chicago, Ill.

**Petras Bliudžius — 265 kuopa** — 2357 Honorah, Detroit, Mich. 48209. Mirė 1983 liepos 27. Palaidotas 1983 liepos 30 Holy Sepulchre Cemetery, Southfield, Mich.

**John A. Tuckus, Sr. — 91 kuopa** — Rt. 1, Box 142, Key Largo, Fla. 33037. Mirė 1983 liepos 20 lankydamasis Vilniuje. Palaidotas Our Lady of Mercy Mauzoliejuje, Floridoje.

**Mrs. Johanna Nutaitis — 111 kuopa** — 72 Simon Block, Buttonwood, Pa. 18702. Mirė 1983 rugsėjo 3. Palaidota 1983 rugsėjo 7 St. Mary's Cemetery.

**Ona Keserauskaitė — 15 kuopa** — 3220 S. Green St., Chicago, Ill. 60609. Mirė 1983 liepos 28. Palaidota 1983 rugpjūčio 1, St. Casimir's Cemetery, Chicago, Ill.

**Antanas Daunoras — 165 kuopa** — 154 Tappan St., Kearny, N.J. 07032. Mirė 1983 rugpjūčio 10. Palaidotas 1983 rugpjūčio 13, Holy Cross Cemetery, N. Arlington, N.J.

**Joseph Šeštokas-Stokas — 57 kuopa** — 341 W. 5th St., West Wyoming, Pa. 18644. Mirė 1983 rugpjūčio 17. Palaidotas 1983 rugpjūčio 20, St. Joseph's Cemetery, West Wyoming, Pa.

**Mrs. Bernice Jucius — 33 kuopa** — 8636 S. Mansfield Ave., Burbank, Ill. 60459. Mirė 1983 rugsėjo 1. Palaidotas 1983 rugsėjo 3 St. Casimir's Cemetery, Chicago, Ill.

**Louise C. Eurkoos (Liudvika Jančaitytė) — 36 kuopos sekretorė** — 3636 — 16th St., NW, Washington, D.C. 20010. Mirė 1983 rugsėjo 18. Palaidota 1983 rugsėjo 21, Arlington National Cemetery, Arlington, Va.


## "Garse" galima įsigyti šias knygas
(Lietuvių ir anglų kalbomis)

**Lithuanian Cookery,** paruošė Izabelė Sinkevičiūtė. 316 puslapių, didelio formato. Kaina ..... $8.00

**Amerikos Lietuvių Taryba,** parašė Leonardas Šimutis. Kaina ..... 3.00

**Lietuvių — Anglų Kalbų Žodynas,** paruošė B. Piesarskis ir B. Svecevičius. 512 psl., apie 27,000 žodžių. Kaina ..... $8.00

**Anglų — Lietuvių Kalbų Žodynas,** paruošė V. Baravykas. Apie 30,000 žodžių ir posakių Kaina ..... $8.00

**Lietuvių kalbos vadovas** (Introduction to Modern Lithuanian) Paruošė kalbininkai Leonardas Dambriūnas, Antanas Klimas ir William R. Schmalsteig. Kaina ..... $10.00

**Popular Lithuanian Recipes,** lietuviškų valgių mėgėjams Juzės Daužvardienės anglų kalba paruošta knyga. Kaina ..... $4.00

**Vytautas The Great,** kan J.B. Končiaus angliškai parašyta istorinė knyga. Kaina ..... $2.00

**Lithuanian Self-Taught,** M. Variakojytės - Inkenienės paruoštas rankvedis, prisilaikant Marlborough's sistemos. Kaina ..... $3.50

**Vidudienio Sodai,** Bernardo Brazdžionio eilėraščiai. Už šį poezijos rinkinį autorius laimėjo 1958-59 metų kultūros žurnalo "Aidų" literatūros premiją. Viršelio aplanką piešė dail Telesforas Valius. Kaina ..... $4.00

**Amerikos Lietuvių Vardynas,** Jungtinių Amerikos Valstybių žinomesnių lietuvių biografinės žinios, su prof. Kazio Pakšto įvadu. 240 psl., kietais viršeliais. Kaina ..... $4.00

**The Forty Years of Darkness,** by Juozas Vaišnora, translated by Joseph Boley. Supression of the Lithuanian Press and how it was regained. Price ... $2.00

**Lithuanians in America,** Dr. Antanas Kučas; translated by Joseph Boley ..... $6.00

**The Brothers Domeika,** a novel,Liudas Dovydėnas; translated by Milton Stark ..... $6.00

**Day of Shame,** the truth about the murderous happenings aboard the Cutter Vigilant, during the Russian-American confrontation at Martha's Vineyard. The tragedy of Simas Kudirka, by Algis Rukšėnas ..... $9.00

**Teismas Biržely,** dokumentuotai aprašoma Nijolės Sadūnaitės teismas ir kaltinimas. Parašė Jurgis Gliauda. Kaina ..... $2.00

**Simas** (The story of Seaman Simas Kudirka), by Jurgis Gliauda. Translated from Lithuanian by Kęstutis Čižiūnas and J. Žemkalnis ..... $5.00

**"Garso" Administracija**
P.O. Box 32 (71-73 So. Washington Str.) Wilkes-Barre, Pa. 18703

GARSAS • Lithuanian R.C. Alliance of America

# English Section

# LITHUANIAN CATHOLIC ALLIANCE BOARD OF DIRECTORS MEETING JULY 14 & 15, 1983

### FIRST SESSION

The mid-year meeting of the Board of Directors of the Lithuanian Catholic Alliance was held on Thursday, July 14, 1983 at the Home Office in Wilkes-Barre, Pa.

Meeting called to order by President, Thomas E. Mack, Esq. at 10:00 a.m.

In the absence of Spiritual Advisor, Rt. Rev. Msgr. John Balkūnas who is recovering from surgery, the opening prayer was offered by treasurer, Leocadia Donarovich.

Present at the meeting: President, Thomas E. Mack, Esq., Vice-President, Joseph B. Laučka, Secretary, Frank J. Katilus, Treasurer, Leocadia Donarovich, Trustees, George Sadauckas, Rosalie Kizis, Directors, Albina Poška, Leonard Pallis, Leonard Mikelonis, Executive Director, Charles A. Liscosky.

President, Thomas E. Mack, Esq. welcomed all of the Board Members and relinquished the chair to Vice-President Joseph B. Laučka.

Vice-President Laučka called for the report of President Thomas E. Mack, Esq.

### REPORT OF PRESIDENT THOMAS E. MACK, ESQ.

Dear Members of the Board of Directors:

We are pleased and happy to welcome you to our 1983 mid-year meeting and also outline our activities as President since we last met. I know there are at least four of you who had attended your first Board Meeting on June 24, 1982. It was after the conclusion of that meeting that we were led to believe that they would bring us some fresh views and ideas for our continuing operation.

It is my understanding that we have complied generally with the suggestions made by the Pennsylvania Insurance Examiners. There may be one or two items which will probably be clarified by our Executive Director.

The most plaguing problem is the policy from language simplification and specific typesetting requirements. We have a number of people who keep writing us to offer their services in this regard. They claim to be specialists.

#### Merger

We have had a variety of correspondence in connection with the proposed merger with the Catholic Women's Alliance. Fortunately, we have Mrs. Poška on their Board and she is able to fill us in with some information that we need and do not receive through correspondence. My son, Mark, has been handling that matter and corresponding with the proper people and he will give us a report probably on Friday as to what the status of the matter is.

One of the stumbling blocks is the fact that they wish to have some of their members on our Board of Directors. Of course, that would require that we change our constitution; since the election of officers to our Board is proscribed by our constitution and by-laws which we cannot change. In the event that we were to have a vacancy, perhaps, we could appoint somebody from their group. But, at first glance, it would seem that they would have to run for election like any of us. In any event, Mark, will give us the details concerning the merger.

#### General Matters

The office continues to have a diminishing work load and Alena and Elaine harmoniously with Mr. Liscosky maintain an efficient operation. There are times when we are called upon to give some legal advice in connection with payments on policies and we have very few outstanding problems. We are pleased to report that there are no legal actions pending against us.

In accordance with the Board's wishes, a check was sent to the Lithuanian Legation in the sum of One Thousand ($1,000.00) Dollars for building and restoration purposes. I am hopeful to visit the legation after the restoration has been completed.

We have made a number of mortgages in accordance with the guidelines outlined by the Board, the most recent being in the sum of Fifty Thousand ($50,000.00).

We are not aware as to whether or not the revised constitution and by-laws has been printed. You will recall we were down to a handful at our last meeting and we had agreed to have Gardner Stamp Company do the job for us. The Executive Committee, as you know from the reports you received, ran some ads in the Scranton Diocese Newspaper for a few months and perhaps Mr. Liscosky or Mr. Katilus can tell us the results of that action. Our congratulations to Albina Poška on having been selected for induction into Chicago's 1983 Senior Citizen's Hall of Fame! Mrs. Poška well deserves this honor having devoted countless years of service with the Marquette Park Senior Citizen's Thursday Club, the Knights of Columbus — Ladies Auxiliary, the Saint Theresa's Society of Nativity BVM Church, and the Lithuanian Catholic Women's Alliance. Mrs. Poška, we are proud of your honor.

Mrs. Mack and I will spend the last week in July at the Franciscan Guest House in Kennebunkport, Maine, and we are hoping to discuss with them the possibility of holding a convention there in the future. The Father in charge seemed very interested and thought perhaps we might be able to do something.

You are probably aware that Monsignor Balkūnas, due to recent surgery, will be unable to attend this meeting. Our Board Member, Leonard Pallis, tragically lost a grandson and daughter-in-law in a boating accident on June 19, 1983. I mention this only in passing, since I am sure Leonard has had more than enough conversations concerning it.

Vice-President, Laučka, recently became Grandpa Laučka when his daughter, Frances, gave birth to a baby girl.

#### LRCA Foundation

Its treasury in February was approximately Seven Thousand ($7,000.00) Dollars. The foundation has now permanent tax exempt status. The foundation is exploring ways to solicite additional funds so that it can be in a position to meet requests for help. There may be some requests for additional aid from the Board. This will be for your consideration.

#### Membership

Our membership problem continues to be a festering sore with us. We have not been able to meet the challenge of a continuing drop in membership. I share the blame with you in not being able to formulate better ideas for growth. We can't blame the secretaries or the lodge officers. The buck stops with you and me. It must be we who give guidance for our society's health and growth. We have got to look for ways to grow and not just survive. These are tough times for fraternal societies, with legislatures and insurance commissioners looking more closely into our "not-for-profit" status. There are those who feel that Republic should be made more aware of the benefits provided or available from fraternal societies. Mr. Katilus can tell you of some people who answered the Catholic Light Ad and the amazement at what our society had to offer. Some people found it really hard to believe that we can offer lower rates, that we can grant mortgages at less cost and that we have even awarded scholarships. I think that sometimes we take these things for granted and lose sight of what a wonderful product and service we offer.

A good question is how can we improve internally? How can we become enthusiastic with each other and our society?

Our American family is changing. Families are smaller. They are more mobile. Husband and Wife are equal as bread winners in many cases. This is not bad. It is just a change, and perhaps we can meet the challenges of change somehow. We've got to examine any method we can to promote the family feeling in our society. We've got to work together to do that.

We are hopeful that during our few days together here some seeds or germs of new ideas to make us grow will be born.

Respectfully,
**Thomas E. Mack, Esq.**

Motion made by George Sadauckas to accept the president's report, second by Rosalie Kizis. Motion carried unanimously.

President called for the report of Vice-President Joseph B. Laučka.

### REPORT OF VICE-PRESIDENT JOSEPH B. LAUČKA

Since the duties of the vice-president did not present any difficulties, I tried to serve the cause of our Alliance as much as I could and was able to do in other capacities. I hope my column "Pasidairius pas save ir kitur" in which I made an effort also to present some ideas of interest to our organization. There were favorable comments from the membership. One article was reprinted in the DARBININKAS.

It is my belief that it is very important for our Alliance to be as visible as possible. Having this necessity in mind I participated in several important Lithuanian gatherings and extended greetings on behalf of our Board and Alliance. These events. These events were the Knights of Lithuania Convention in Cleveland (August 5-8, 1982), the annual conference of the Lithuanian American Council (October 30, 1982), the triannual conference of the Lithuanian Catholic Academy of Sciences in St. Petersburg, Fla. (November 24-28, 1982) and the 20th annual meeting of the Lithuanian Foundation in Chicago (April 9 of this year).

One of our greatest concerns is to see that our Alliance remains capable of fulfilling its committments to its membership and to be useful to the Lithuanian Catholic community of America in general. We are in the same boat as other similar organizations as far as the growth of new members is concerned — our membership has been decreasing for a long time. Even though our Alliance has made and is making various efforts to gain more members, there are no concrete results. Let's try to find some better methods in this field.

In my opinion, it's time to make effective plans for the appropriate commemoration of our Alliance CENTENARY. Our proposals should be presented at the 1984 Convention.

Respectfully,
**Joseph B. Laučka**

Motion made by Leocadia Donarovich to accept the vice-president's report, second by Leonard Mikelonis. Motion carried unanimously.

President Atty. Mack called for the report of Treasurer Leocadia Donarovich.

### REPORT OF TREASURER LEOCADIA DONAROVICH

**Treasurer's Report**
**January 1, 1982 to December 31, 1982**

| | | |
|---|---|---|
| Total Checking Accounts Balance January 1, 1982 | | $16,669.10 |
| **Receipts:** | | |
| Dues collected from members | | $61,967.83 |
| Principal and Interest on Mortgages | | 99,590.24 |
| Interest on Bonds | | 74,968.33 |
| Matured Bonds | | 101,944.69 |
| Garsas Subscriptions & Sale of Books | | 521.00 |
| Matured Certificate | | 25,000.00 |
| Interest on Checking Accounts | | 1,550.39 |
| Principal on Certificate Loan | | 886.00 |
| Interest on 6-month Certificate | | 2,430.13 |
| Trans. from closed account (Colonial Fed. Savings) | | 793.69 |
| Transferred from Savings Accounts | | 26,000.00 |
| Redeposits | | 316.21 |
| | | 395,968.51 |
| | | $412,637.61 |
| **Disbursements:** | | |
| Sick Claims | | 2,226.89 |
| Death Claims | | 64,155.90 |
| Matured Endowments | | 20,016.42 |
| Cash Surrenders | | 21,856.23 |
| Salaries, Pensions & Traveling | | 37,629.33 |
| Mortgages | | 52,100.00 |
| Actuarial Fees | | 10,825.00 |
| Accountants's Fees | | 4,575.00 |
| General Exp. (Maintenance, Supplies, Dept. Fees etc.) | | 8,834.10 |
| Taxes (Property, F.I.C.A. etc.) | | 12,646.51 |
| Utilities (Heat, Electric, Water, Telephone) | | 4,964.24 |
| Garsas | | 16,990.50 |
| Insurance | | 1,443.00 |
| Postmaster | | 1,341.59 |
| S.B.A. Loan | | 3,444.00 |
| Legal Retainer | | 600.00 |
| Dues Refunded | | 759.30 |
| Certificate Loans | | 5,263.60 |
| Printing of Annual Statement | | 2,093.20 |
| Pure Endowment on Certificate | | 11.00 |
| Insurance Examiners Fees | | 5,899.40 |
| Donations | | 1,285.00 |
| Wyoming National Bank Trust Dept. Fee | | 1,500.00 |
| Renovation of Office Building | | 1,569.82 |
| Matured Ordinary Life Certificate | | 500.00 |
| Bank Charges | | 125.16 |
| | | 282,655.19 |
| | | $129,982.42 |
| Transfer to 6-month Certificates | | 98,500.00 |
| Total Checking Accounts Balance December 31, 1982 | | $ 31,482.42 |
| Beneficial Savings Bank, Philadelphia, Pa. | | |
| Balance as of January 1, 1982 | $156.57 | |
| Interests deposited from 6-month Certificates | $19,385.28 | |
| Interest earned on Savings account | 265.91 | |
| | | 19,651.19 |
| | | $19,807.76 |
| Transferred to Checking Acct. (Wyoming National Bank) | | 9,000.00 |
| Balance as of December 31, 1982 | | $10,807.76 |
| Trevose Federal Savings, Southampton, Pa. | | |
| Balance as of January 1, 1982 | | $ 17,721.87 |
| Interest Earned | | 531.60 |
| | | $ 18,253.47 |
| Transferred to Checking Acct. (Wyoming Nat. Bank) | | 17,000.00 |
| Balance as of December 31, 1982 | | $ 1,253.47 |
| 6-month Certificates: | | |
| Total — January 1, 1982 | | $272,711.39 |
| Transferred from checking accounts | $98,500.00 | |
| Interest earned on renewed certificates | 15,637.81 | |
| | | 114,137.81 |
| | | $386,849.20 |
| Matured Certificate cashed | | 25,000.00 |
| Total Amount as of December 31, 1982 | | $361,849.20 |

Respectfully submitted,
**Leocadia Donarovich, Treasurer**

Motion by Leonard Pallis to accept the treasurers report, second by Albina Poška. Motion carried unnanimously.

President Atty. Mack called for the report of Secretary Frank J. Katilus.

### REPORT OF SECRETARY FRANK J. KATILUS

Indeed it is a pleasure and privilege to meet with you at this our annual meeting of the Lithuanian Catholic Alliance and to welcome you to the city of Wilkes-Barre for the next few days, when we will all put our talents together and come up with a solution for the betterment of our organization.

I have carried out all instructions and duties as secretary and have attended all Executive Committee meetings.

As a member of the membership committee, I have attended meetings on Sept. 16, 27 and October 6, 1982 and February 19, 1983 and the committee saw a need to advertise in the Catholic Light, a Scranton Diocese newspaper for a short period only, and I am happy to report it was worth while because I got two new members through the ad and the Home Office has gotten several new members and a lot of inquiries about the Alliance. So in my opinion I am convinced that we should continue advertising in the Catholic Light for a longer period of time because it has let the people know that the Alliance is existing and it certainly showed some results.

On October 25, 26 and 27, 1982 I attended the Penna.

# LITHUANIAN CATHOLIC ALLIANCE BOARD OF DIRECTORS MEETING JULY 14 & 15, 1983

*Continued From Page 5*

Fraternal Congress held in Hershey, Pa. and all of the other fraternals are having the same problem with decrease in membership and the only solution they come up with is newspaper advertising and personal contact.

On June 21 of this year I attended a funeral Mass for Our Director Leonard Pallis' daughter-in-law and grandson's accidental death when they and two other Lithuanians were killed in a boat accident at Harvey's lake. It sure was a very sad occasion.

In closing I want to thank the Home Office personnel for their wonderful cooperation anytime you have to come to the office.

Again wishing all of you a happy stay in Wilkes-Barre and good health for the next few days.

Respectfully submitted,
**Frank J. Katilus, Secretary**

Motion by George Sadauckas to accept the report of Secretary Frank J. Katilus, second by Leonard Mikelonis. Motion carried unanimously.

President Atty. Mack called for the report of Trustee George Sadauckas.

### REPORT OF TRUSTEE GEORGE SADAUCKAS

It is with great pleasure to meet with the Board members once again.

I enrolled 9 new members since last year, attended Lithuanian Flag raising in Scranton, February 16, at N. E. Plaza, very nice attendance.

Had a meeting with German Domes, Frank Katilus and Charles Liscosky, pertaining to membership. Discussion on hold.

Found that there isn't enough hours in a day, plus our personel problems are taking up more hours. I certainly hope that this meeting will be fruitful for our Alliance.

In compliance with duties assigned to the Trustees by the Constitution and by-laws, Article 7, we met at the Home Office July 12 and 13, 1983 for an examination of records for the period of January 1, 1982 to December 31, 1982.

Checked all order of vouchers and payments by the Home Office, which further checked with the Home Office ledger, which corresponded with the Treasurer's records.

Carefully checked all certificates, examined all files and First Mortgages granted and found all monthly payments and principals had been made regularly and also each are sound, with the exception of 2 accounts, No. 291 and No. 303.

Total outstanding checks total $3,698.97 appearing in First Eastern Bank of Wilkes-Barre, Miners Savings Bank of Pittston and Wyoming National Bank of Wilkes-Barre accounts.

As of December 1982 there are 49 Mortgage Loans.

| | | |
|---|---|---|
| 44 | Conventional | $553,349.29 |
| 2 | V.A. | 2,292.62 |
| 3 | F.H.A. | 9,769.48 |
| | Total | $565,411.39 |

In concluding our examination for 12 month period of 1982, we wish to thank the office personnel for their help, also Treasurer and Executive Director.

**George Sadauckas, Trustee** **Rosalie Kizis, Trustee**

Motion by Leonard Pallis to accept the report of George Sadauckas, second by Leonard Mikelonis. Motion carried unanimously.

President Atty. Mack called for the report of Trustee Rosalie Kizis.

Rosalie Kizis' report was combined with Trustee George Sadauckas as far as cheking the books, she also added verbally thanking the great co-operation received from the offices personnel, the treasurer and the Executive Director. Trustee's report continued:

| | | |
|---|---|---|
| Cash Balances as of January 1, 1982 | | $16,669.10 |
| Income: | | |
| January | 41,369.99 | |
| February | 28,610.03 | |
| March | 31,193.99 | |
| April | 35,974.11 | |
| May | 12,540.40 | |
| June | 19,313.16 | |
| July | 19,243.14 | |
| August | 32,048.22 | |
| September | 54,302.64 | |
| October | 23,505.15 | |
| November | 21,030.31 | |
| December | 20,747.05 | |
| | | 339,878.09 |
| | | $356,547.19 |
| Disbursements: | | |
| January | 17,390.82 | |
| February | 20,322.58 | |
| March | 28,027.61 | |
| April | 15,305.88 | |
| May | 17,586.23 | |
| June | 28,240.63 | |
| July | 60,275.36 | |
| August | 25,799.01 | |
| September | 18,923.81 | |
| October | 16,650.12 | |
| November | 9,349.70 | |
| December | 24,783.44 | |
| | | 282,655.19 |
| Cash Balance | | $73,892.00 |
| Interest on Checking, W.N.B. | 1,550.39 | |
| Interest, Matured Cert. | 2,430.13 | |
| Interest, Matured Cert. | 25,000.00 | |
| Transf., Savings Acct. | 26,793.69 | |
| Redeposit | 316.21 | |
| | | 56,090.42 |
| | | $129,982.42 |
| Transf. to 6-month Certificate | | 98,500.00 |
| Total Cash Balance, December 31, 1982 | | $ 31,482.42 |

Motion by Albina Poška to accept the report of trustee Rosalie Kizis, second by Leonard Mikelonis. Motion carried unanimously.

President Atty. Mack called for the report of Director Albina Poška.

### REPORT OF DIRECTOR ALBINA POŠKA

A year has passed since our last board meeting, and as a director I have met every request made by our national president attorney Mr. T. E. Mack or the office help. At this time I wish to express my thanks for their co-operation with me.

As authorized by our president attorney Mr. Mack, I attended on his behalf the Lith. Amer. Council's annual meeting on October 30, 1982 held in Chicago at the Lith. National Hall. Besides our other delegates Dr. V. Šimaitis and Vito Yucius, our vice-pres. Mr. Joseph Laučka was also there.

In receiving an authorization from our pres. atty. Mr. Mack, I represented our organization at the National Council of Lith. R.C. Federation of America meeting on June 4, 1983. In my greeting, I extended an invitation to delegates to become interested in our Alliance, to help us and participate in our new membership enrollments.

At the Alliance's Chicago District meeting held on July 22, 1982 at Dr. V. Šimaitis office, the delegates heard my very detailed report of our board meeting of June 24, 1982. This report of mine was enthusiastically accepted. And because in reporting I stated the board's decision to support the Lith. Legation in Washington, D.C., and a decision to donate $1,000.00 for necessary repairs, also told them of the $200.00 donation to Lith. Cath. Academy of Science and Arts, and the two (2) subscriptions to "Bridges" publication, I was urged and encouraged by the Distr. delegates to write an informative article in this regard to daily "Draugas". I did to and it appeared on July 27, 1982.

The Lith. Cath. Women Alliance's insurance membership merger found me eager to help. I am also a Women Alliance's member, so only the best interest was at heart. In their "Women's Field" publication, I followed this matter very attentively. Whenever any "W.A." organization's financial status was shown, or any discussion or mention of a merger appeared, I sent these publication issues to our pres. att'y Mr. Mack for his information. Last year I also attended the W. Alliance Chic. District's two (2) meetings, but not to have a conflict of interest I have not taken part in their activity.

Had the following over the phone inquiries and gave answers to:

1. When is a member suspended
2. At what age is a member released from paying the dues
3. Search of insurance of a relative
4. Request of Home Office address.

In a fraternal spirit I sent the following correspondence:

1. Msgr. John Balkūnas our Spiritual Advisor, greeting on his 80th birthday
2. Mr. A. Aleksis also greeting on his 80th birthday
3. Condolence to Joseph Giedraitis on the loss of his brother, Antanas.

In Chicago, once a year the Mayor's office for Senior Citizens send out applications for "Hall of Fame" candidates. For the whole city only 25 nominees are selected. The Marquette Park Sr. Citizens Thursday Club, whose member I am 10 years (5 of which I was a treasurer and 2 years as vice-chairman of ticket sales) had nominated me for this honor. To qualify, one has to fill different categories. For my Category of Active Participation in Groups and Organizations — I chose our Lith. Cath. Alliance (amongst other organizations) and employed the following information: "I am a member of the Alliance for 42 years. On national scale: have attended every convention, except one, since 1948. Was an officer of few conventions, also was a member of various constitutional committees. For one term was an auditing committee member and was previously a director for two (2) terms — total of 6 years, and now am also a director for a 4th — 3 year term which will expire in 1983. Locally; was a recording secretary of Lodge 100 for 6 years. In Chicago Distr. was an officer for a few years and also was a chairman of arrangements for 59th convention in 1954, which was held in La Salle Hotel. At the award ceremony, amongst other credits, my background was mentioned as "an active member of many Catholic and Lithuanian groups and clubs".

May God bless this meeting, and bless us also with a safe journey back home.

Respectfully submitted,
**Albina Poška, Director**

Motion by Leonard Pallis to accept the report of Director Albina Poška, second by George Sadauckas, motion carried unanimously.

President Atty. Mack called for the report of Director Leonard Mikelonis.

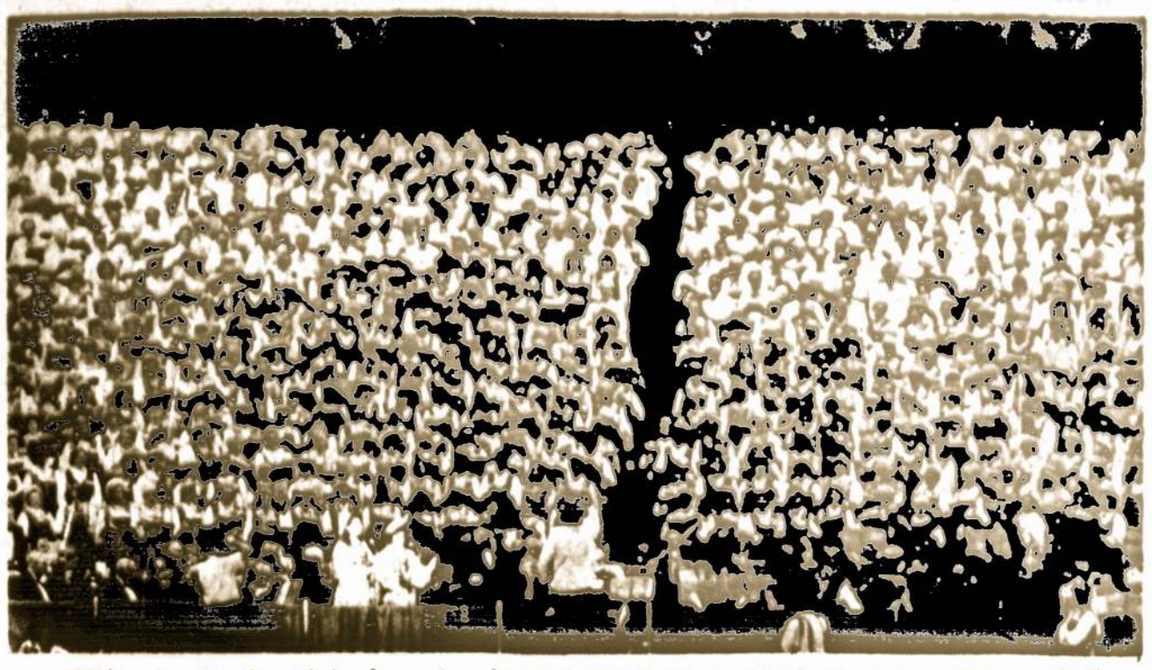

Dainų šventės jungtinis choras ir solistai A. Pakalniškytė, R. Mastienė ir A. Grigas atlieika S. Šimkaus "Atsisveikinimas su tėvyne". Diriguoja V. Verikaitis. Nuotr. P. Bivainio

### REPORT OF DIRECTOR LEONARD MIKELONIS

It is a great privilege to be with you at this Board of Directors meeting.

As one of the junior members of this Board of Directors, I say welcome, a cheery hello, and good to see you.

On the 15th of July 1982, I attended the funeral of Rt. Rev. Msgr. Louis Mendelis, and on the 16th of August 1982, I attended the funeral of Mrs. Benedicta Glaveckienė, both were members of Lodge No. 13, Baltimore, Md.

On the 12th of June 1983, I represented the Lithuanian Catholic Alliance at the annual Lithuanian Festival, which by the way, is usually the first festival kick off the ethnic festivals in Baltimore, Maryland.

In closing, I wish everyone the best, and hope for a successful meeting.

Respectfully submitted,
**Leonard J. Mikelonis, Director**

Motion by Albina Poška to accept Leonard Mikelonis report, second by Rosalie Kizis. Motion carried unanimously.

President Atty. Mack called for the report of Executive Director Charles A. Liscosky.

### REPORT OF EXECUTIVE DIRECTOR CHARLES A. LISCOSKY

It is my privilege to be here to submit these brief remarks concerning the office for the period since the last meeting of the Board of Directors.

To begin with, I am happy to report that there is no doubt that all the business transactions of the Alliance were completed in a proper manner. The yearly reports of the State Insurance Department were mailed on time and all of the Department's additional requests were answered as soon as was possible.

These requests continue to make more work for the office. For example, the Internal Revenue District Director, J. Liboff, requested the address of Lodge No. 65 in Newark, New Jersey so that he could make an inspection of the Lodge.

Another new directive was received from Wisconsin and Connecticut requesting our Alliance to begin submitting quarterly reports in addition to those submitted yearly. In checking with our accountant, he reported other Fraternals in the area received the same directive. A letter stating that we are a small organization with a small office force makes this request impossible to comply with. We presently await a reply.

There were some improvements made to the office building. The interior and exterior of the building was painted. The draperies, windows, and floors were cleaned by a cleaning company. Dead bolt locks were installed on the front and rear doors to prevent easy break-ins into the office. It appears to have solved this problem as there are no illegal entries to report. A buzzer was placed on the front door for safety. Fire extinquishers were purchased and placed in the office as requested by the field agent of our Fire Insurance Company.

The pressing problem of declining membership of our organization continues. Last Saturday and Sunday, July 9 and 10, I was invited to and attended a meeting held by a large Fraternal hoping to come away with a miracle cure. I find there are none. However, this group is successful and acknowledges that the following activities in the area of the Church, Lodge (continually searching for new areas to start a Lodge), Community, Youth, Family Life, Legislative, Scholarship Educational Loans, and Public Relations, each with a chairman. These activities have been continued for the past several years with success. The primary method of obtaining new applicants continues and is strongly advocated. This is the personal contact or one on one method using the entire membership as the Membership Committee and awarding each proposer accordingly.

#### Additional Activities Attended

1. August 15, 1982 — Barnesville. Lithuanian Day.
2. October 25, 26, 27, 1982 — Pennsylvania Fraternal Congress with Frank Katilus.
3. January 18, 1983 — City Hall, Wilkes-Barre, Mayor Mc Laughlin picture and signing of Proclamation of Lithuanian Independence.
4. February 7, 1983 — Governor's Office, Harrisburg, Pa. Picture and signing of Proclamation of Lithuanian Independence.
5. February 16, 1983 — Lithuanian Flag raising at Luzerne County Court House with Alena Miskinis, Frank Katilus and his wife, Leonard Pallis, my wife Dolores, and many others.
6. February 23, 1983 — Executive Committee meeting.
7. May 10, 1983 — Local Fraternal meeting with Pres. Thomas E. Mack and his son, Mark Mack, Esq.
8. May 23, 1983 — All local Fraternals in signing of Fraternal Week Proclamation by Chairman of Wilkes-Barre Council, Al Boris with Atty. Mark Mack.

*(Continued on Page 7).*

# LITHUANIAN CATHOLIC ALLIANCE BOARD OF DIRECTORS MEETING JULY 14 & 15, 1983

*(Continued on Page 6)*

**REPORT FOR THE PERIOD 6/1/82 to 6/1/83 (12 months)**

**Enrollment**

We had 16 new enrollments totaling $22,000.00, 7 were adults ($10,000) and 9 juveniles ($12,000).

Of these new enrollments, 1 adult ($3,000) was dropped for non-payment of dues; 1 adult ($1,000) died within 6 months of enrollment.

One adult application ($1,000) was turned down for medical reasons.

During this 12-month period, George Sadauckas enrolled 5 members ($7500); Frank Katilus — 2 ($2,000); Leonard Pallis — 1 ($3,000); Bronius Bobelis — 1 ($1,000); Saulius Kuprys — 2 ($2000); Florence Stravinsky — 1 ($2000); Elaine Eckert — 1 ($1,500); and Charles Liscosky — 3 ($3000).

Since June 1, 1983, we have added 5 new members ($5000).

**Membership Transactions**

We lost 166 members with certificates totaling $130,818.50; 107 by death ($78,318.50), 38 through cash surrender ($34,250.00) and 21 by matured endowments ($18,250.00).

We paid 35 sick benefit claims to 23 individual members totaling $2181.13.

Made 15 certificate loans (5 families) totaling $5529.00.

Had 1 request for aid from the benevolent fund. $50.00 granted.

As of June 1, 1983, there were 20 unpaid death claims ($9700), 5 of which have since been settled; 5 unpaid matured endowments ($7203) which are still outstanding.

**Exemptions at age 85**

We began the year 1983 with 138 members carried over from previous years. Sixteen members are to become eligible during 1983 bringing exemptions to 154 with insurance coverage totaling $74,060.00. To date 20 members have been eliminated from the exemption list due to death (13), cash surrender (2), matured endowments (3) and certificates becoming paid up (2). (Of the 154 members, 28 have $150 certificates; 28 have $250; 1 has $360; 67 have $500; 8 at $750; 21 at $1,000 and 1 at $2000).

We have continued the practice of sending letters of congratulations at age 85; pay off certificates at age 96 and also include a $25 gift at that time.

**Dividends**

There are still 4 members ($51.63) who we have not been able to locate in order to deliver their checks. At present there are approximately 155 1983 dividend checks still uncashed ($1466.54).

Members continue to inquire about next dividend and complain because payments are so infrequent.

We may possibly be required to report dividends paid to the Internal Revenue Service in the future. If so, it will mean preparing individual forms for distribution to members and IRS. This will probably create problems for members and more work and expense for the Alliance.

**Lodge Secretaries**

At present we have 140 lodges covering 19 states and the District of Columbia. 58 lodges are without secretaries and are serviced by the Home Office. The remaining lodges are serviced by 77 secretaries, some of whom cover 2 and 3 lodges.

Since our last Board Meeting, 4 secretaries have died; Sal Bekampis (Lodge 46), Stella Raznauskas (L-52), Peter Matikiewicz (L-114) and Antanina Hathawasy (L-170). We have lost 3 secretaries through illness; Tillie Machinist (L-28), Joseph Lozosky (L-90) and Anna Marozas (L-183). Robert Machinist is covering Lodge 28 and Ann Lenkaitis has taken over Lodge 183. Louise Eurkoos of Lodge 36 has notified us she is suffering from cancer, but so far she has not relinquished her lodge.

**Home Office Building**

$1602.00 paid to Buddy Gilbert for painting outside trim on building — windows, doors, etc.; inside painting of walls and ceilings; stripping, washing and waxing floors.

85.82 to Siani's Cleaners for dry cleaning draperies.

132.00 to Wilkes Barre Window Cleaning Co. for washing windows and shampooing all rugs.

140.98 to Acme Locksmiths for removing old locks on front and rear doors and replacing with deadlock, double cylinder locks.

230.55 to Mesko Glassworks for replacing 5 glass windows (smashed by vandals) with acrylic.

134.86 to the Leader Paint & Wallpaper Store for installing vinyl asbestos tile in the foyer.

Following a wave of vandalism (broken windows and break-ins), the police department instructed us to light the front and back of the building at night, keep fire door in hallway open and a light on at the vault. A timer was installed on the light in front foyer which turns on and off automatically; also had deadlock, double cylinder locks installed on doors.

The sign on our building, "Lithuanian Catholic Alliance" attracts many people, especially transients, who are looking for financial aid, food, transportation, lodging, directions, etc. The name "Lithuanian" is usually misinterpreted as "Lutheran" and "Catholic" is mistaken for Catholic Charities social welfare agency. Most explanations or referrals are accepted without comment, but occasionally they are rude and verbally abusive. To alert employees, especially when they are in the vault or back of the building, a buzzer system was installed which is activated when the front door opens.

**Garsas**

We continue to send local news articles to Father Bučmys for publication in the English section of the Garsas.

We are still working on up-dating the mailing list. Hope to have it ready before the September issue is released. From all indications, it will necessitate hundreds of new plates which will be costly. However, the up-dated list should give us greater coverage among members of the Alliance instead of hundreds of non-members who have been receiving the paper free of charge these many years.

**Miscellaneous:** We continue to have problems with death claims because so few secretaries complied with our request to bring their memberships up-to-date. As a result, some claims settlements are delayed pending name changes, applications for duplicate certificates, preparing additional forms when beneficiary pre-deceases insured member, etc.

Late in 1982 we began selling Lithuanian greeting cards which were well received. We also sell many cook books and prayer books as gift items.

At Christmas, and again at Easter, we included with our outgoing correspondence copies of holiday customs and menus which were also distributed at the front desk. They were received with much nostalgia. Mrs. Edward Rubinski wrote, "Thank you for the Christmas Traditional dishes. Grandma always made everything. I remember the poppy seed with milk and it brings back beautiful memories of Christmas".

We receive requests by mail, telephone and in person for information about Lithuania for genealogical purposes and school assignments. Since we don't have the time or personnel to handle these requests, most persons are referred to public libraries to do research. We did prepare a brief resume about Lithuania, its language, flag, national anthem, Vytis emblem, traditional flower, gem, etc., which we included with insurance brochures and cover letters.

One 10-year old boy with a background of four or more nationalities, chose his maternal grandmother's Lithuanian background for his school heritage assignment. In addition to the resume on Lithuania, he was given information on the towns where his maternal great grandparents originated, some holiday customs and menus, a Christmas wafer, and music for Lithuanian National Anthem (which he played on the piano). In addition to making a miniature Lithuanian flag, his grandmother baked rye bread, kugeli and made cheese for teacher and classmates. Grandmother came in to express her gratitude. She proudly reported her grandson received the highest mark in his class and most compliments on his presentation.

In closing, I acknowledge and thank Alena and Elaine for their cooperation. I include in this thanks the Executive Committee and all for the support and advice I received when it was needed.

Fraternally,
**Charles A. Liscosky**
Executive Director

Motion by George Sadauckas to accept the report of Executive Director, second by Albina Poška. Motion carried unanimously.

President Atty. Mack adjourned the meeting at 12:40 p.m. for lunch.

**SECOND SESSION**

Meeting called to order by President Thomas E. Mack, Esq. at 2:00 p.m.

All Board members present.

Membership Committee report given by secretary Frank J. Katilus.

**MEMBERSHIP COMMITTEE REPORT**

After several meetings, the Membership Committee instituted a plan endeavoring to aquire new applicants for membership in the Alliance. The plan selected is only part of a large report given by the principle speaker at the last Pennsylvania Fraternal Congress at Hershey, Pennsylvania. Frank Katilus and Charles Liscosky attended this Congress, requested and received this entire report which was copied, one for each of the Board members.

An ad was placed in the Catholic Light (the Scranton Diocese publication) noting that memberships in the Lithuanian Catholic Alliance were open to all. Also, that low interest mortgages were available. There were thirty-four (34) inquiries during the four months the ad ran. A breakdown is as follows:

16 — For information about membership (9 telephone calls, 3 letters, and 4 personal contacts)

12 — For various reasons as follows:

5 for information about Lithuania

1 for information about the Lithuanian Flag

1 for information about Black Lung Claims (grandmother was a former member)

2 for information about the Alliance

3 miscellaneous — family tree, Lithuanian Geography and agriculture customs

6 — telephone calls referring to mortgages

We can attribute signing the following during this program:

Frank Katilus — 2 members.

Charles Liscosky — 4 members with 2 juvenile applications promised.

There were several complimentary calls to the Alliance for placing the name before the public. A former employee stated that it was a terrific idea and hoped that it would continue.

The Christmas greetings used during December were also acknowledged.

In completing this brief report, we thank Alena Miskinis for responding to all inquiries by mail which included a brochure of the Alliance and quotes of premiums where requested.

We also acknowledge a thank you to the Executive Committee and George Sadauckas for their help and concern.

Thank you.

**Leonard Pallis**
**Frank Katilus**
**Charles Liscosky**
**George Sadauckas**

A discussion arose as to ways and means to write new members.

1. The Board unanimously agreed to continue advertising in the Catholic Light newspaper for a longer period of time, also to advertise in Lithuanian newspapers and authorize the membership committee to use their better judgement as to the newspapers to be used.

2. Instruct the Executive Director to send letters to parents of all new born infants, congratulating them and presenting them with a free certificate of insurance on the new infant for six months and after six months, follow up to keep the insurance on the infant. Also have lodge secretaries do the same thing in their localities.

3. Garsas statement received from Garsas printers for postage and other charges in the amount of $2,421.00. Unanimously agreed to pay the bill. Discussion arose as to the size of the GARSAS and Executive Committee was authorized to look into the changing of the format and reducing the amount of pages to curtail some of the costs.

4. C.P.S. Actuary statement received for a sum of $7,550.00 for additional services rendered. Since some of the services listed are not used by our organization are included in this statement, Executive Director was instructed to send a letter to the Actuary asking for a break-down of the specific services included in the statement.

President Atty. Mack reported there are four other fraternals in our area that use the same actuary for their organizations and that they all meet for lunch every other month and talk over their problems, and the next time they meet, Atty. Mack will bring up the question to try and find a local actuary who would probably give them all a better and more reasonable price for his services.

5. Vitautas Bilunas Certificate pay off (Lithuania). Instructed the Executive Director to write a letter to the man asking him how he can receive the payment of claim.

**NEW BUSINESS**

1. C.P.S. Actuary Valuation Report. The solvency of the Lithuanian Catholic Alliance is 159.64% as of December 31, 1982.

2. 1984 Convention of the Lithuanian Catholic Alliance to be held in Pittston, Pa. Rosalie Kizis reported she will get her Committee together as soon as possible and will start working on it. Suggestions at this time were made by Atty. Mack and Joseph B. Laučka that the Franciscan Guest House in Kennebunkport, Maine, might be an acceptable place for our Convention. If Lodge No. 7 in Pittston would find it impossible to host the 1984 Convention in Pittston, the Executive Committee is authorized to select a new location for the Convention.

3. Pennsylvania Fraternal Congress will meet in Pittsburgh on October 23, 24 and 25 and the following were selected as delegates to attend: Charles Liscosky, Frank Katilus and Vyto Yucius. Motion by Leonard Mikelonis to elect the above members to attend the Congress, second by George Sadauckas. Motion carried unanimously.

**REQUEST FOR DONATIONS**

1. Lithuanian R.C. Priests' League / 500 year of St. Casimir. Motion by Leocadia Donarovich second by Rosalie Kizis to donate $2,000.00 for English publication of the Rev. P. Rabikauskas book about St. Casimir. Motion carried unanimously.

2. Lithuanian Studies at Illinois University, Chicago. Motion by Joseph Laučka second by George Sadauckas to donate $500.00. This sum to be paid to the Lithuanian-American Community of the U.S. before September 1, 1983. Motion carried unanimously.

Meeting adjourned by President Thomas E. Mack, Esq. at 5:15 p.m. to meet Friday, July 15 at 9:00 a.m.

Prayer offered by Leocadia Donarovich.

**THIRD SESSION**

Meeting of the Board of Directors of the Lithuanian Catholic Alliance continued on Friday, July 15, at the Home Office in Wilkes Barre, Pa.

Meeting called to order by President Thomas E. Mack, Esq. at 9:00 a.m.

Prayer offered by Rosalie Kizis. Minutes of yesterday's meeting read by secretary Frank J. Katilus. Motion by Albina Poška to accept the minutes, second by George Sadauckas. Motion carried unanimously.

Present at the meeting, President Thomas E. Mack, Esq., Vice-President Joseph B. Laučka, Secretary Frank J. Katilus, Treasurer Leocadia Donarovich, Trustees George Sadauckas, Rosalie Kizis, Directors Albina Poška, Leonard Pallis, Leonard Mikelonis, Medical Examiner Joseph A. Stankaitis, M.D., Executive Director Charles A. Liscosky.

President Atty. Mack called for the report of Medical Examiner Joseph A. Stankaitis, M.D.

Dr. Stankaitis reported verbally on the membership applications he approved and spoke mostly on the type of medical application that was used by the Alliance, and suggested a new form that was used by most all major insurance Companies giving more complete history of the applicant's health picture and he will have it drawn up for the Lithuanian Catholic Alliance and will present it for approval.

Motion by George Sadauckas to accept Dr. Stankaitis report, second by Leonard Pallis. Motion carried unanimously.

President Atty. Mack called for the report of Director Leonard Pallis.

**REPORT OF DIRECTOR LEONARD PALLIS**

It is with great pleasure to meet with you again. I'm also still in favor of meeting twice a year. In the past year and past 20 years, I have been secretary of the Luzerne County Tauras Club. I've attended such functions as signing of Lith. proclamation in the city of Wilkes-Barre, Harrisburg, Pa. and also ceremonies held at the Luzerne County Court House. Whenever the occasion rises I attend any function whenever I get an invitation. I normally drop in at Headquarters due to the fact my office is 2 blocks from here. I can honestly say we are to be proud of our Headquarters and also proud of our working force at headquarters. Things must be going right because of the progress, mainly finances in the Alliance. I was on the committee with Mr. Liscosky, and Mr. Katilus to discuss membership mainly to get new members into the Alliance. I know that we have a lot to offer, but no one and I meant no one puts in the time and effort to promote. I myself had to pay a person to stay in my office when we had these meetings, due to the fact that they were held early afternoon. I also feel that Frank Katilus, traveling from Scranton, should be compensated for his time. If the organization did not have the finances I would accept this.

I also feel that our full-time office worker, Alena, should have the Alliance pay for her hospitalization. At present she pays 50%. Once a year we have a Lith. Day radio program and I donate to this personally. I also feel that we should have our director putting in more time with more pay or if necessary a part time worker that could possibly do some public relations write ups, get some learning on our insurance rates, be able to advise as to what in-

*(Continued on Page 8)*

# WYOMING KLONIO ŽINIOS

## DIED, WHILE VACATIONING IN VILNIUS

My father, John A. Tuckus especially wanted me to take this trip to meet the relatives as he was getting up in age and did not want to go alone. This was his second visit. He had previously visited 5 years ago. His family was from Vilnius. He was born in Waterbury, Conn. raised in Lithuania and returned to U.S. at age 17.

We traveled with a tour scheduled for July 13th to July 27th. We were in Moscow a couple of days and then on to Vilnius. We had said our final goodbys to family and were on our way to a restaurant to celebrate my birthday on July 20th, when my father had a heart attack. I was with him at the time along with my 4 year old daughter.

I made a call to the U.S. notifying family and two brothers and they insisted on sending remains back to Miami to be buried alongside his wife. It was a difficult decision to make. After July 20th the town was scheduled to go on to Riga and left wihout me and the child as I had to stay behind to sign the necessary papers and give the American Embassy full details etc. Upon completion of paper work I purchased a ticket for my relatives to accompany me as far as Leningrad to re-join my group. It was difficult for me as I spoke no Russian and very little Lithuanian but the relatives could speak both languages and a little English.

After getting caught up with the group we were to leave for home and missed two aircraft leaving country. Due to heavy fog we landed at an airport in Moscow 3 hours away from original airport and Swissair left without us. In the meantime our visas expired for 20 people and all had to be renewed. We left Moscow the following day and after flying a short time landed in Kiev, Russia due to technical problems, and again missed another aircraft, we were left on our own. A lady traveling with us in our group was able to contact the Swissair people she and her husband knew when he was a doctor for Swissair. She was a tremendous help on getting us home.

My father will be very much missed. He had several friends in Waterbury, Conn. and also here in Miami. He is at peace now and died in the country he wanted me to see and be a part of and to keep the family tie.

**Shirley White**

## Stanaitis Family Holds Reunion

The 15th annual Stanaitis family reunion was held August 6 at St. John's Park. Hanover section of Nanticoke.

Miss Antonia Stanaitis was chairman of this year's affair assisted by Sye Kerlavage, Mrs. Rita Bobyak, Mrs. Florence Konn. Leonard Kupris and Mrs. Ruth Sova.

This year's event honored Leonard Kupris for his efforts in serving as secretary-treasurer the past 15 years. To mark the occasion, a special cake was prepared by Mrs. Rita Bobyak.

Many prizes were awarded in all age groups.

Local members attending were: Miss Antonia Stanaitis, Mr. and Mrs. Joseph Bobyak and family; Sye Kerlavage, Mrs. Ruth Sova and children; Mrs. Jean Rapchak, Leonard Boris, Debbie Bobyak and sons; Mr. and Mrs. Eugene Falcheck and sons, David and Michael; Mr. and Mrs. James Botsko and sons, Stephen and Scott; Mrs. Regina Falcheck, Mr. Mrs. Vincent Konn Sr., Mrs. Cecelia White, Mrs. Veronia Kerlavage and son, Ronnie; Mrs. Mary Kerlavage, Mrs. Helen Pointkowski and children; Rusell Schoeny and children; Mr. and Mrs. Edward White, Mr. and Mrs. Gregory Boris and daughter, Beth; Mr. Mrs. Kevin Kerlavage, Mrs. Mary Stanaitis.

Out-of-town members included: Mr. and Mrs. Leonard Kupris, family and grandchildren, Scranton; Mr. and Mrs. John Gruzinskas, North Forestville, Md.; Mr. and Mrs. Vincent Konn and daughter, Shari; Mr. and Mrs. Wayne Walters, Morristown, N.J.; Mr. and Mrs. Carl Casterline and daughter, Katie, Milton, Pa.

## Natitus Family Holds Second Annual Reunion

The second annual reunion of the Natitus family was hosted by Carl and Linda Homnick of Piperville, Pa. Carl Homnick is the grandson of the late Frank and Victoria Natitus.

Those in attendance were Peter F. Natitus, eldest; Justin Prevost youngest; Peter and Genevieve Natitus, married longest.

Others attending: Victoria Stuscavage, Sharon Konsavage, Mary Ann Konsavage, Ann Natitus, Frank Natitus, Debbie Natitus, Frankie Natitus, Danny Natitus, Katy Ann Natitus, Robert Pascolini, Joan Pascolini, Michael Pascolini, Marie Pascolini, Krissie Pascolini, Veronica Tuminello.

Larry Tuminello, Vi Tuminello, Michael Tuminello, Jamie Tuminello, Frank Svaikauskas, Phyllis Svaikauskas, Dale Homnick, Marc Homnick, Lisa Homnick, Jim Altemus, Ruth Altemus, Jimmy Altemus, Sandy Wood, Jesica Wood, Pamela Wood, Cherie Milazzo, Charles Milazzo, Christopher Milazzo, Agnes Fiveland, Marilee Makarevich, Maria Makarevich, Donald Natitus, Norma Natitus, Michael Natitus, Nancy Mundle, Tom Mundie.

Randy Millin, Debbie Millin, Shonda Teer, Christopher Teer, Bill Tierney, Fran Tierney, Albie Tierney, Joe Brennan, Joyce Brennan, Megan Brennan, Justin Brennan, Roy Prevost, Bonnie Prevost, Justin Prevost. Guests were Howrd and Ann Dale, John Oles, Tommy Tyson, Peggy De Bonis and Maureen Lempp.

# LITHUANIAN CATHOLIC ALLIANCE BOARD OF DIRECTORS MEETING JULY 14 & 15, 1983

*(Continued From Page 7)*

surance would be best for the person to promote, getting new members and whatever might help in membership.

My wife works with the Association for Retarded Citizens, the past nine months she has signed up 24 people with Western Southern Life Ins., Co. She approached our president about this and she was told the Lithuanian Alliance could not sign them up.

I am looking forward to our coming convention.

Enjoy your stay while in Wilkes Barre.

**Len Pallis**

On the question, Leonard Pallis wanted to know why some of these retarded citizens could not be taken in by the Lithuanian Catholic Alliance, and Dr. Stankaitis explained that with retarded people it becomes a bigger risk for the organization, especially if they can not do things on their own and somebody has to take care of them, and they would all have to have physical examinations in order for the Medical Examiner to be able to accept them, and the Lithuanian Catholic does not issue group insurance, and Mr. Pallis was satisfied with the doctors explanation. Motion by Leonard Mikalonis to accept the report of Leonard Pallis, second by George Sadauckas. Motion carried unanimously.

### NEW MEMBERSHIP

Further discussions on getting new members. Leonard Pallis suggested that we should all continue and increase our efforts to get new members. Leocadia Donarovich suggested that we hire a third person in the office to come in for four hours a day and work strictly on getting new members, work on the new born infants from the newspapers and follow up on the births of new infants, also act on public relations for the organization. Motion by Leonard Pallis second by Albina Poška to authorize the Executive Committee to look for this type of person as soon as possible. Motion carried unanimously.

1. Leocadia Donarovich suggested that the Alliance should pay another dividend to the members in good standing. Frank Katilus made a motion to pay a dividend to the members of the Alliance who are in good standing and make it the same as was paid in 1981, and pay it as soon as possible, second by Leonard Mikelonis. Motion carried unanimously.

2. Motion by Leocadia Donarovich to lower the age from 85 to 82 for all members holding Ordinary Life Certificates, and exempting them from paying dues as soon as they attain the age of 82 for 1984, etc. Second by Joseph Laučka. Motion carried unanimously. To be effective January 1, 1984.

3. Joseph B. Laučka suggested that George Sadauckas be added to the Membership Committee. All directors unanimously agreed.

4. At this time Atty. Mark Mack gave a report on the proposed merger of the American Lithuanian Roman Catholic Women's Alliance with the Lithuanian Catholic Alliance.

### REPORT OF ATTY. MARK MACK

We are now in the process of preparing for the proposed merger of the American Lithuanian Roman Catholic Women's Alliance with this Lithuanian Catholic Alliance. Over the past five months I have been corresponding with Mrs. Julia Mack, the National President, of the Woman's Alliance, based in Chicago. I have spoken with the secretary of the Women's Alliance, Mrs. Diana Dumbrys, and have requested her cooperation in preparing and sending to me her Articles of Incorporation, By-laws and Financial Statements which she has done. During my correspondence with the Women's Alliance President, Mrs. Julia Mack, I explained that we were in the process of preparing the merger agreement for the Boards of both societies to vote on, and further went on to explain that upon approval of the agreement by both Boards, the Agreement must then be submitted to the Delegates at the Convention of both societies to be voted on. I also explained that a Resolution would have to be signed, voted, and attested to at a Board meetings after the delegates have voted on an approved merger agreement. Finally I explained to Mrs. Mack that this would take some time — possibly a year or more as all documents would have to be submitted to the Corporation Bureaus of both states and Insurance Commissioners of both states for their approval before this merger could be finalized. I received subsequent correspondence from the Women's Alliance and they informed me that after going over an outline of the plan for merger they felt that they had rights they were demanding in the event of a merger. Those rights being following:

1. Insurance members would stay insurance members.
2. Insurance premiums would remain the same.
3. Chapter officers would collect dues and insurance premiums for the Lithuanian Catholic Alliance and the Women's Alliance's social dues.
4. The Convention Delegates would remain the same for their terms.
5. The Women's Alliance must have LCA Board Membership.
6. They would continue as a social organization.
7. Only their own insurance records would go over to our Alliance.

They felt they should not sway from this position and they felt that real approval for an actual merger would come from their own convention. They have also just lately requested of us our own corporate documents, those being the Charter, By-Laws, Amendments, and Articles of Incorporation, and our own financial statements which I have asked Charles Liscosky to forward to them. They also stated that they intended to send to my office a statement of their proposals for merger and the areas they felt needed to be discussed and agreed upon as conditions of the merger between the two fraternal benefit societies which is what we are classified under insurance law and corporate law.

Therefore, at this time I am in the process of awaiting a copy of their conditions and proposals for our Articles of Merger which incidentally I have prepared a rough draft of along with all other documentation needed to complete the merger. I have sent certain documents to them for their review. Of course, this merger agreement can be amended at any time prior to our completing our correspondence and the filing with the corporation of insurance commissions of our respective states.

So at this point, it is a question of waiting for their proposals. I have here as part of the merger file copies of the proposed merger agreement and other documentation which if anyone wants to review it.

**Atty. Mark Mack**

Motion by Leonard Pallis to accept the report of Atty. Mark Mack, second by Albina Poška, Motion carried unanimously.

Motion by Leonard Pallis that Atty. Thomas E. Mack attend the Convention of the Catholic Women's Alliance this year when it will be held in Putnam, Ct., when they will vote on the merger, second by Albina Poška. Motion carried unanimously.

5. Motion by Frank Katilus to increase the per diem of all Board members to $75.00 and 20 c a mile for attending meetings in line with the increase in cost of living, second by Albina Poška. Motion carried unanimously. Unanimously agreed to make it effective as of August 1, 1983.

6. Directors unanimously agreed that in the future to try and arrange the Board of Directors meetings to last two days only.

Nothing further for discussion, President Thomas E. Mack, Esq. thanked all the Board members for a fine and fruitful meeting and wished them all a safe journey back home.

Meeting adjourned by President Thomas E. Mack, Esq. at 10:45 a.m. Prayer offered by Leocadia Donarovich.

Respectfully submitted,
Frank J. Katilus, Secretary

## OBITUARIES

### Johanna Nutaitis

Mrs. Johanna Nutaitis, of 72 Simon Block, Buttonwood section of Hanover Township, died September 3 in Mercy Hospital, Wilkes-Barre.

The former Johanna Sabat, she was born in Manville, R.I. to the late Michael and Anna Novakowski Sabat.

She was a member of Holy Cross Church, Buttonwood.

Surviving are her husband, Charles; sons, Charles Jr., Glen Lyon; Michael, Carteret, N.J.; John, at home; brother, Frank Sabat, Hanover Green; sisters, Mrs. Julia Hoyson and Mrs. Helen Novasodski both of Buttonwood; five grandchildren.

Buried September 7 with a Mass of Christian Burial in Exaltation of the Holy Cross Church, Buttonwood. Interment in St. Mary's Cemetery.

### John A. Tuckus, Sr.

John A. Tuckus, Sr., 73, of Hialeah, Fla., formerly of Waterbury and Oakville, died July 20 while vacationing in Vilnius, Lithuania.

Mr. Tuckus was born in Conn. and worked at the Scovill Company. He moved to Florida 35 years ago and was a member of the Lithuanian American Citizens Club there.

He leaves a daughter, Mrs. Arthur (Shirley) White of Florida, two sons, Kenneth Tuckus and John A. Tuckus Jr., both of Florida, ten grandchildren, all of Florida.

Burial was in Our Lady of Mercy Mausoleum, Florida.

## GEROSKYS WED 40 YEARS

Mr. and Mrs. Frank Gerosky, 58 Tenth Street, Wyoming, observed their 40th wedding anniversary September 1.

They were married in St. Mary's Church, Wanamie, by Mrs. Gerosky's brother, the late Rev. Victor A. Simkonis. Their attendants were Ruth Meiser Strubeck and Edward Lucas.

Mrs. Gerosky is the former Anne Simkonis, daughter of the lateMary and Ambrose Simkonis, Sugar Notch.

Mr. Gerosky is the son of the late Agnes and Frank Gerosky, Pittston.

They are parents of two children: the Rev. Paul F. Gerosky, assistant pastor, St. Mary's Church, Wilkes-Barre; and Mrs. Rita Skechus, Duryea. They also have one grandchild Teddy Skechus.

Mr. Gerosky was the Supervisor of Guidance in the Pittston Area School District before his retirement, and also was employed by the Lackawanna Junior College as an admissions counselor in the Wilkes-Barre center.

Mrs. Gerosky is a member of LCA Lodge 7.

Mr. and Mrs. Frank Gerosky