Pittston Klubo kor.

KATALIKAS.

Sanvaitinis Laikrasztis paszvenstas reikalams Lietuvių-Katalikų Amerikoje.

No 24 CHICAGO ILL. 14 d. Birželio (June) 1900 m. Metas II.

Sanvaitinis kalendorius.

BERŽELIS, (JUNE) 1900 M.

14 K. **Dievo Kuno.**
15 P. Vito ir Modesto.
16 S. Benono Vyskupo.
17 N. Adolpo Vyskupo.
18 P. Morkaus ir Marcelino.
19 U. Gervazo ir Protazo.
20 S. Julijonos panos.

Socijalistai lygus masonams.

Darbininkas ar jis dirba nuo dienos, ar pagal teisingai padarytą kontraktą, darba privalo atlikti teip kad duondavis niekame skriaudos neturėtu; pareikalaudamas užmokesczio privalo buti liuosas nuo visokio įtužimo ir niekados maiszto nekelti.

Nors darbas kiekvienam duoda garbingą pragumą iszsimaitinimo, bet jogei vieni jau dirbti negali arba nevisados darbą turi, o kitiems dienos uždarbio neužtenka ant aprupinimo gyvenimo reikalų, todėl-gi szventa Bažnyczia po jų pusės stoja, priversdama turtinguosius, kad žemiszkomis gerybėmis su jeis pasidalytu, o nenorintiems jos mokslo pildyti, grumoja bėdą amžinos nelaimės, primindama Vieszpaties žodžius, kuriuos sudo dienoje iszgirs prakeiktiejei: „eikite į ugnį amžiną, nes alkau, nedavėte man valgyt; nuogas buvau, o neapdengėte manęs“. Teip ragina ma Bažnyczia turtinguosius į mielaszirdystę link pavargėlių ir priminavodama, kad turtingiejei ir varguolei yra vaikai vieno Tėvo, kurs yra danguose, sudrutina terp jų brolystės ir santaikos ryszį, o tuom pacziu ir socijaliszką klausimą iszrisza.

Baigdamas szį straipsnį, kurio įpatingas turinįs buvo — DARBO PAREIGOS, matau reikalą pažimėti dar szitą pasargą: kad žmogus į darbą butu palinkesnis, negana jam pasinaudoti isz darbo vaisiaus. Žmogaus gamtoje (priegimtėj) tvyroj' jausmas senoviszkos jo didybės, isz tos priežasties medegiszkas pelnas nepajiega priverstı prie ilgo ir sunkaus darbo, juo labiaus, kad darbas savo pavirszutinėse iszlygose yra pažeminantis jį jungas. Butinai reikia tadą persitikrinimo: 1. Kad žmogus, ant Dievo paveikslo sutvertas, į augszteszną garbę, neg szis žemiszkas gyvenimas, yra paskirtas; 2. kad darbas, apkuopdamas žmogų nuo žemiszkų pelėsų, iszaugsztina jį virszıau žemiszkų daiktų; 3. kad didybės jo nesteigia žemiszka luonė, bet iszsiliuosavimas dvasios isz nelaisvės kuno pageidimų ir 4. kad darbas, budamas įrankiu, Dievo duotu dėl iszsitobulinimo, padeda jam atsiekti mierį, įkurį yra sutvertas, arba aiszkiaus sakant, kurio dėlei yra sutvertas.

Mažas kankintinis už szv. tikėjimą.

Tolie, didelei tolie nuo musų tevynės Lietuvos, gal truputį arcziaus isz musų antrosios tėvynės, kur gauname prieglaudą ir liuosybę — Amerikos, guli krasztas vadinamas Japonija. Apsukus tą krasztą apsiauczia jurių vandenis ir toksai krastas paprastai vadinas sala, dėlto ir sakome, jog Japonija yra ant salų. Lig 16 amžiaus tenai vieszpatavo biauri stabmeldyste. Zmonės, kurie gyveno tame kraszte, nepažino Dievo, bet garbino stabus, isz medžio padarytus arba isz molio nulipytus. Proto, tiesą pasakius, tiems žmonėms, kurie garbino stabus, nestokavo, teip-gi buvo narsųs ir drąsus, buvo palinkę prie mokslo, bet tas viskas mažką ženklino, kadą jie nepažino Tikrojo Dievo.

Todėl isz didelios Dievo mylistos, kurs žvilgterėjęs ant Japonijios, 1594 m. atsiuntė į tą krasztą didelį misijonierių szv. Pranciszkų Ksaverijų, kurs ėmė stabmeldžiams skelbti Dievo žodį ir udyti juos, idant pametę stabmeldiszkus stabus, taptu krikszczionimis, tikrojo Dievo sunumis. V. Dievas palaimino szv. Pranciszkaus misijonieriszką darbą: Japonieczei norei klausės jo ir ėmė bureis krikszti ties. Neilgai trukus szventas Pranciszkus parsitraukė daugiaus misijonierių dėl skelbimo Dievo žodžio, nes vienas patsai nebegalėjo viską apspėti. Nevien prascziokai krikszti jos, bet ir turtingi, kunigaikszczei ir pagaliaus stabmeldiszki kunigai. Szv. Pranciszkus ir jo pagelbininkai didelei džiaugės ir Vieszpatį mingus vaisius jų darbumo. Bet neilgai tęsės tas jų džiaugsmas: Dievas teip norėjo, dėl didesnio jų patvirtinimo szv. tikėjime, jog atėjo ant jaunų japoniszkų krikszczionių didelis ir baisus parsekiojimas. Stabmeldžei visur jieszkojo krikszczionių, ir jei nenorėjo pamesti tikėjimo, visaip juos žudė.

Žudė tėvus, motynas, pagaliaus nė kudikių neaplenkdami. Stabmeldžei mislijo, jog tie nekalti kudikelei pasibijoję smarkių kankynių isz baimės iszsižadės Tikrojo Dievo, kurį juos iszmokino gymdytojei garbinti ir szlovinti.

Vienog didelei tame apsiriko: kelerių metų vaikai nenorėjo garbinti padirbtų dievų, bet meldies prie tikrojo Dievo. Vieną vaikelį, penkerių metų amžiaus kankino par kiaurą naktį, vienog jis neiszsižadėjo szv. tikėjimo.

Terp tų mužų kankintinių buvo teip-pat vaikelis, vardu Liudvikas.

Vienas turtingas japonietis, neturėdamas savo vaikų, priėmė jį už augintinį. To pono žmona buvo tetutė Liudviko. Jie gyveno kraszte, kur vieszpatavo karalius Kauziogo, o tas buvo didelis kraugeris, krikszczionių parsekiotojas. Tasai ponas ir jo žmona Magdalena buvo katalikai, o mažas Liudvikas sukakęs 7tus metelius amžiaus teipgi pastojo kataliku.

Karalius įsakė, idant visus krikszczionis nuvestu prie stabų dėl pagarbinimo jų. Susirinkus prie stabų, stabmeldžei kunigai tuoj atneszė knygą, kurioje buvo užraszyta stabmeldiszka religija. Kas norėjo krikszczioniszką tikėjimą iszsižadėti, tas aną knygą turėjo sau ant galvos pasidėti. Jei kurs nenorėjo to padaryti, tuoj' buvo vestas ant nužudimo.

Nėvienas tikras krikszczionis to negalėjo padaryti, nes teip darydamas, butu iszsižadėjęs szv. tikejimo.

Vieną vakarą sėdėjo Liudviko pasavinti tėvai ir dar du krikszczionis trioboje ir sznekėjos apie Dievą. Liudvikas toje paczioje trioboje miegojo. Sztai atsibudo ir szaukia: motyna, motyna, asz nenoriu knygos ant galvos“. Motyna jį suramino, tarydama: „nesibijok, suneli, nieks tau knygos ant galvos neuždės“.

Tuokart mažas Liudvikas praszė tėvų, kad ir jie nepavelytu sau ant galvos uždėti anos knygos.

Praslinkus keletui dienų karalius atsiuntė savo budelius paszaukti ir aną poną, kad ateitu į stabmeldiszką szventinę pagarbinti stabus ir užsidėti ant galvos knygą. Jo žmona Magdelana, iszleizdama jį, prikalbinėjo, tarydama: „Atmink, idant Dievo neiszsižadėtumi! Jei tą padarytumi, asz tavęs iszsižadėsiu ir tu manęs daugiau nematytumi“.

Ansai ponas eiti nuėjo, bet dievams galvos nenulenkė, nei knygos ant galvos užsidėjo. Karaliui pasakė drąsei esąs kataliku ir tokiu norįs mirti. Karalius įtužęs ant jo, liepė jam galvą nurėsti. Tas atsitiko 8 d. Gruodžio 1692 m.

ki budelei vėl pas Magdelaną ir Liudviką, idant ir juodvieju ant smerczio apsudyti, jei nenorės sau ant galvos uždėti knygos. Tuokart motyna teip prakalbėjo į Liudviką: „mano mielas vaikeli, prisitaisyk; einava į Dangų, pasitikti tenai tėvo ir su juo par amžių amžius linksminties vienkart. Kadą tavę prie kryžiaus pririsz, neužmirszk bepradėm szaukti: Jezus, Marija! vaikelis pasisakė neužmirszįs, bet teip darysįs, kaip jam motyna įsako.

Magdalena apsiverkė ir pabucziavo drąsų vaiką.

Budelei nuvedė ant vietos kankinių. Visupirmų pririszo prie kryžiaus motyną, o paskui Liudviką. Tadą vienas budelis paklausė Liudviko; „vaikeli, ar nebijeis myrio“? Liudvikas szipsodamos atsakė: „nebijaus“. Tuokart ir Liudviką pririszo prie kryžiaus, o paskui abudu kryžių pastatė priešzais kits kito. Vaikelis nenuleido akių nuo motynos, kuri vien szaukė: „Einava į dangų!“ nesibijok, bet szauk „Jezus, Marija!“ Liudvikas motynos klausė.

Prasidėjus kankinimui, budelis durė Liudvikui su ragotine, vienog nepataikė. Motyna skrupaudama, kad vaikas nepasibijotu, priminė jam žodžius: „Jezus, Marija!“ vaikelis susisgribęs žiurėdamas į motyną gailingai, ėmė szaukti: „Jezus Marija!“ szitai umai budelis durė antru syk su ragotine į szirdį ir ant vietos užmuszė. Tuoj su ta paczią ragotine pardurė ir motyną.

Tą atsitikimą apraszė Japonijos vyskupas, Liudvikas Cerekweira laiszke pas szventą Tėvą ir Iszpanijos karalių.

Matote, Lietuvei-katalikai, kaip mus užgėdina septinmetis vaikelis, kurs szendieną karaliauja danguoje; atminkime ir mes, jog nevale pamesti savo szvento tikėjimo, nors atseitu kanczias kęsti, nors žadėtu didžiausius turtus, niekados szvento Rymo Katalikiszko Tikėjimo neiszsižadėkime. Nesigėdėkime esą vaikais szv. Bažnyczios, tadą mus visados ir visur Dievas palaimins.

Atsivertimas bedievio.

Visoje Prancuzijoje, o ir visos pasaulės mokyti vyrai — rasztininkai didelei nusistebėjo isz atsivertimo garsingo prancuziszko rasztininko Povilo Bourget.

Lietuvei nepažista jo rasztų, bet Prancuzijoje ir Vokietijoje skaitosi vienu terp didžiausią rasztininkų, isz kurio tėvynė - Prancuzija didžiavosi. Jis buvo galva, arba teip sakant vainiku ir apkepurėjimu tos gajos prancuziszkų romanų raszytojų, kurie savo rasztuose ir apysakose užgina Dievo esybę, kovoja priesz musų Bažnyczią ir atvyrai (vieszei) skelbia ir platina netikėjimą ir bedievystę. Anie valnamanei (liberalai), tolžingei ir ateuszai (bedievei), kurie savo nelabais darbais jieszko žmonijaj pagalbos, iszplėszdami jai szvencziausį daiktą, t. y. tikėjimą, buvo įtikėję į Bourget'ą, kaipo į savo pravadninką, juomi gyrėsi, kaipo savo geniju.

giedraus dangaus nesitikėtai trenkė, pasklydęs garsas, jog Povilas Bourget sugrįžo į Rymo Katalikiszkos Bažnyczios prieglaudą. Telegramai tą žinią akiesmirksnyje iszneszıojo po visą pasaulę. O Bourget'as priemęs krikszta szventą ir iszpažinęs savo nuodėmes, apskelbė vieszei, jog paržiuręs isz naujo visus savo veikalus ir apysakas iszbrauks isz jų viską, ką tiktai paraszė prieszingo Katalikiszkai Bažnyczıai.

Ir užgynė tolesnį iszpardavimą savo knygų, kol nepasirodys naujas pataisytas iszleidimas, apgerbtas nuo užpuldinėjimų ant szventos Rymo-Katalikiszkos Bažnyczios, kurios isztikimu tarnu nesenei pastojo garsingas rasztininkas. Nėra ko abejoti, jog jo pasielgimas atras daug pasekėjų terp literatų. Ir neįstabu. Dievo žodžio galybė pargali visas nelabybes, pargalės visus neprietelius, nes žmonijos ateitis ir žmonių laimė nėra iszmanoma be tikėjimo į nemirsztantijį Dievą. Jame esti gyvatos szaltinis, jis yra dorybės kurstytoju ir žibintoju, džiaugsmu nelaimėje, o laimeje užmokesczıu.

Isz Lietuvos.

Isz Puodžiszkių, Marijampolės pav.

Pabaigoj Kovo mėn. atsibastė pas Juozą Simonaitį į Puodžiszkę keturi žemskiai. Įsiskverbė jie į vidų, nuduodami neva muszkietos jieszkosę. Ir ėmė jieszkoti. Bet kur? Stalcziukuose, lovose, kuparėliuose, o nieko ten nerasdami paliepė szėpas atrakyti. Mat, vis muszkietos jieszkosę.

Czia, vieton muszkietos, pasirodė bonka su degtine. Taigi žemskiai, užmatę ją, net apsilaižė, o užklausus gaspadoriui Simonaicziui, ar ne geriau butu veliuk iszsigert, žemskiai su dideliu noru ant to tiko. Mat patyrė jie, kad jieszkomųjų daiktų neatras jau, be ne muszkietos jiems reikėjo, ale lietuviszkų knygų ir rasztų.

Iszdžiovinę tą visą degtinės bonką, iszsibastė jie tolıau, ant tokio pat „garbingo“ darbo kitur.

Mat koki dabar musų Lietuvoje laikai: jeigu kas turi ant kito piktumą, o nori tą žmogų lyg szuo iszpasalu įkast ir užkenkti jam, tai nubėgęs apskundžia žemskiams, buk tas ir tas lietuviszkas knygas ir laikraszczius prilaikąs. O žemskiams tik to ir reikia — jei ir nieko jie neranda, tai nors iki valei degtinės atsigeria, dykai pasivaiszina ir praminta.

Ai skundikai — judosziai, kadagi susiprasit, juog jus piktesni esat už tuos maskolių valdžios szunis — žemskius?!..

Kelmetis isz Szilakojo.

Isz Raseinių, Kauno gub.

(Ukiszka draugystė.) 4 d. Vasario sz. m. musų miestelis sukruto dėlei suvažiavimo isz viso pavieto ant visuotinio metinio susirinkimo Raseinių ukiszkos draugystės. Ta draugystė, jau per ½ metų savo gyvenimo reikalo dang padarytı skyrė isz savęs kelias sekcijas dėl geresnio apsvarstymo specijaliszkų szakų ukininkystės pagal reikalavimą vietinių sąlygų. Draugystė jau įkurė Raseiniuose konkursą ukiszkų padarų ir dvi ukiszkas parodas, kurios dideliai patiko visiems gyventojams. Jinai atidengė krautuvę ukiszkų įrankių, sėmenų, superfosfatų, naminių vietinių iszdarbių ir tt. ir da ant galo, ant savo visuotinių susirinkimų duoda ką nors naują ir pamokinanczio: tai atskaitą apie triusą kokios nors sekcijos, tai referatą atskyrų ypatų.

Po užtvirtinimo metinės atskaitos ir po apsvarstimo nekurių klausymų isz referato p. Korėvo apie „įtaisymą pensi joninės kasos dėl darbininkų“ tapo atlikti rinkimai draugystės vyriausybės. Tapo iszrinktas pirmsėdžiu į vietą mirusio griovo Zubovo p. L. Kontrim, vienas isz svarbiausių įkurėjų draugystės. Abelnai susirinkimas 4 Vasario kaip ir visi pirm buvusiejie, padarė gerą įspudį. Teip raszo „Birževija Viedomosti“ N 47 sz. m.

Isz Kedainių.

Antrus jau metus p. Kunatts veža į Kijevą ant jomarko isz savo dvaro Szeteinių (Kauno gub., apie Kedainius) vilnonis naminius iszdarbius, kurie savo stiprumu ir dailumu drąsiai gali konkuruot su angliszkaisiais szevjotais. Pernai p. Kunatts pardavė Kijeve per jomarką veik už 1300 rubl. P. Kunatts turys dvi pagerintas stakles, prie kurių dirba apie 20 darbininkų.

Kreivakojis.
(Isz Uk.)

Medžiaga vyskupo Valanciaus biografijai.

O kalba — kalba!! Keletas vartojamų V. Val. svetimų žodžių nepagadina gryniausios žemaitiszkos kalbos. Dėl lengvos, lengvai suprantamos kalbos Valancziaus knygas grobtinai-grob žmonės ir skaito. Kitados Viskupas Motiejus „iszmokė savo Vyskupiją skaityti“; nepaliaus ir miręs mus mokinęs grynai ir lengvai raszyti ir kalbėti, nes jo veikalai — tai kasyklės kalbos diementų. Visokeriopos naudos galime laukti isz perspaudinimo visų V. V. veikalų.

Szituos dalykus teiksitės, laikraszcziai, priimti teipo-gi giliai į szirdį, kaip prijemėte į szirdį Parodos dalykus, nes jie yra nemažesnės svarbos. Kas pritartu musų užmanymui, tas teiksys iszsirinkti kurį isz žemiaus iszruokuotų deszimties tomų ir duoti mums žinią. Jei iszgalės patsai sutaisyti į spaudą — gerai; neįstengs su noru žadame patarnauti ir sutaisyti; lygiai apsijemam pristatyti senuosius iszdavimus ir dar nespaudintus autografus.

Ką pasakys „Susivienijimas Lietuvių Amerikoje“? Jis neskundėjo kasztų ant tautiszkų dalykų; gal pripažins už svarbų ir szį drąsų užmanymą, paskirs kiek-norint dolerių, kurie neabejotinai jug sugrįž su palukomis: Vyskupo M. Valancziaus veikalų turinys ir tai: juos perka ir skaito. Mums rodos, turintįs pinigų ir privatiszkos asabos, įdėjusios į tą interesą, neprakisztu, bet pelną turėtu. Mums patiems netruksta noro persispaudinti savo kasztu; ale suma 6000 rublių, kurie, pagal musų aprokavimo, gali kasztuoti, vargiai pakeliama naszta. Žinoma, jei nieks neiszsiras, rankų nenuleisime, bandysime, kalėdosime; gal ir patįs vieni davesime lig galo; tiktai laiko daugiaus užjims, o laiko mes lietuviai, neturime gaiszinimui. Ir mums pritinka tie žodžiai, kurius S. Daukantas Vyskupui Valancziui 5 Bal. 1846 m. paraszė: „Su perspaudinimu Daukszos netęskys, apskelbk prenumeratą. Reikia skubytıes; atidedant dieną nuo dienos, gali ir smertis užszokti“.

Pirma knyga. I. Istorija Szv.
132 p. Senojo Įstatymo, t. y. nuo Sutverimo pasaulės lig užgimimo Kristaus Vieszp.
270 p. II. Gyvenimas Jezaus Krist., Vieszpaties musų, arba Istorija Naujo Įstatymo.
113 p. III. Gyvenimas Szv. Marijos Panos.
515 p.

Antra knyga. I. Pradžia ir
305 p. iszsiplėtimas Katalıkų Tikėjimo.
18 p. II. Prajautimas.
30 p. III. Vargai Bažnyczios Katalikų.
24 p. IV. Perspėjimas.
30 p. V. Sznekėsis kataliko su nekataliku.
30 p. VI. Isz tamsybės veda kelias teisybės.
16 p. VII. Litanija visų Szv. Muczelninkų.
453 p.

Treczia knyga. I. Gyvenimas
302 p. Szventujų tų, kurių vardais Žemaicziai užvis geba vadinties, eilą abecelės suraszyti. Pirmadalis.
293 p. II. Gyvenimai Szv. Dievo. Antra dalis.
595 p.

Ketvirta knyga. I. Žemaiczių
339 p. Vyskupija. Pirma dalis.
270 p. II. Žemaiczių Vyskupija. Antra dalis.
609 p.

Penkta knyga. I. Paaugusių
146 p. žmonių knygelė.
101 p. II. Vaikų knygelė.
100 p. III. Palangos Juses.
240 p. IV. Pasakojimai Antano Tretininko.
100 p. V. Žemaiczių Patarlės.
687 p.

Szeszta knyga. I. S. Tamosziaus isz Kempės.
324 p. Apie sekimą Kristaus.
199 p. II. Visi psalmai Szv. Karaliaus Dovido.
150 p. III. Psalmai eilėmis.
50 p. IV. Giesmės apie Szv. Apasztalus etc.
723 p.

Sekma knyga. I. Apie brostvas su įstatymais
154 p. kia atinkti spaviedinę isz visi amžiaus.
48 p. III. Garbinimas Szv. Szirdies V. musų.
10 p. IV. Apie brostvą blaivystės.
100 p. V. Piemeniszki rasztai apie blaivystę ir kiti.
342 p.

Aszma knyga. I. Mokslas katalikų Tikėjimo.
337 p. II. Pamokymas apie Sakr. Dirmavonės.
12 p.
349 p.

Devinta knyga. I. Davatkų knyga. 550 pusių.

Deszimta knyga. Margumynai.

Ar vežys iszgydoma liga?

Visi gydytojai sutinka ant to, kad tik ypatinguose, labai retuose atsitikimuose, ir tai kada liga vos tik yra užsimezgus, vežys, prie pagelbos sunkios pavojingos operacijos, beveik gali buti iszgydytas. Bet kaip veik vežys labjaus insiszaknija, tasyk jokiu jau budu jin isz žmogaus organizmo nepraszalinsi. Jokios gyduoles tada jau nepagelbes, ir jei kas garsina, buk jis gali savoms gyduolems vežı iszgydyti, — netikekise: grynas humbugas! Jei tik syki vežys gavo insigyventi pilve ar sziaip kokiame organe, jau jin isz tenai neiszkrapsztysi, nes jis veikiai visa krauja užnuodyja. Bet yra vaistai, su kuriu pagelba galima apsisaugot nuo vežio ligos. Vaistas tas yra pigus, bet labai pagelbingas, o tuomi yra Triner'io American Elixir of Bitter Wine, kuri jau 10 metų fabrikuoja Jos. Triner, 437 West 18th St. Chicago, Ill., ir kurs tukstancziuose atsitikimų parode savo pasekminga veikme sudrutinime pilvo bei reguliavime viso žmogaus organizmo, o podraug ir organu mislies. Jis sudrutina skilvi bei vidurius ir tokiu budu apsaugodams nuo labai vodingu intekmiu perdaug karszto ar perdaug szalto maisto, apsaugo teipgi nuo ingyjimo vežio ligos, kuri ypacz isz to ir prasideda. Apart to Triner'io American Elixir of Bitter Wine yra teipogi naudingiausiu vaistu sudrutinimui nervu ir reguliavimui kraujo cirkuliacijos. Nerasi kitu toms lygiu gyduoliu, ypatingai laike dideliu vasaras karszcziu; todėl kievienam verta turet po ranka keleta bonkucziu tu gyduoliu apsaugojimui savo sveikatos. Tasyk niekas neturi reikalo bijotis gauti viežio liga arba kitokia negale, kaip viduriu užkietejima, žarnu uždegima, galvos sukima, dusinima, živatavima ir tt., nuo kuriu tai ligų žmogus bus pilnai apsaugotas.

The Lithuanian Weekly.

„KATALIKAS“.

(The Catholic.)

Issued by the Lithuanian Publishing Company.

Published every Thursday at Chicago Ill.

Executes all kind of job printing and translating in Lithuanian English and Polish languages.

Subscription $1,50 per year.

All communications should be addressed:

Katalikas Publishing Co.
3258 S. Morgan st. Chicago Ill.

Rates of Advertising.

one inch once..... 0,50
one inch one month..... $1,00
one inch per year..... $10,00

Nedelinis Laikrasztis

„KATALIKAS“.

Iszeina kas ketvergas Chicago, Ill.

KASZTUOJA ANT METŲ
AMERIKOJE..... $1,50
Į UŽMARE..... $2,00

Pinigus ir visokius rankraszczius reikia siųsti ant szio adreso.

Katalikas Publishing Co.
3258 S. Morgan st. Chicago, Ill.

PASARGA: Už prisiunstas korespondencijas Kataliko Redystė neatsako.

ENTERED AT THE CHICAGO, ILL. POST OFFICE AS SECOND CLASS MATTER.

Žinios isz pasaules.

Pietinė Afrika.

Anglams, nors užėmė Johanesburgą ir Pretorija kaip nesiseka teip nesiseka, — dabar ateina žinios, jog atstume 21 mylios, kur Roberts yra apsistojęs, Burai iszpleszė geležinkelio vežes terp Amerea [illegible] Užpakuj. Jenerolas Kelly-Kenny gavo paliepimą nuvyti Burus, jei žinoma pasisektu, isz vietų, kur Burai gerai laikosi.

Greitai genant kariumenę negalima buvo kiek reikiant maitnasties dėl kariumenės susiplėszti, todėl dabar parkirtus susineszimą su užpakaline dale armijos, Roborts nieko negali veikti. Jen. Buller kovoja su įnirtimu prie ribos Nataliaus Oranjes ir Transvaliaus vieszpatysczių. Burai ir-gi smarkei gynioja kiekvieną žemės pėdą.

Paskucziausios žinios pasklydusios, pranesza, jog Burai prie Roodeval laimėjo, Anglų kariumenės krito ar sužeistu yra 100 ir visas batalijonas Derbyshire regimento pakliuvo į Burų nelaisvę, susidedantis isz 600 kareivių.

Kita vėl žinia (isz Burų pusės, kuri dar reikalauja patvirtinimo), buk prie Vredefort Anglų 750 kareivių krito ar sužeistu yra, ir 150 pakliuvo į Burų rankas. Kur tiktai Anglai pasisuka, visur sutinka smarkiausį pasipriesznimą isz pusės Burų, turbut Roberts'ui atseis ilgai sėdėti Pretorijoj, kaip paukszciui klėtkoj.

Chinai.

Maisztininkai Boxer'ei kasdieną darosi arszesni, jau įvairiuose vietose daugybę krikszczionių nužudė baisiausiu budu: vienus gyvus kepino ant liepsnos, kitus kapojo į szmotelius, dar kitiems akis, dantis, liežuvį nupjaustė. Todėl pasaulės vieszpatystės, nors ir neatjausdamos sopulių nekaltų žmonių, vienog skrupaudami, kad viena vieszpatystė daugiaus įtekmės neįgytu Chinuose, visos susitarusios isz vieno reikalauja, idant Chinų rundas arba patsai apmalszintu maisztininkus, arba jei ne, tai vieszpatystės viską paims į savo rankas.

Dabar pranesza isz Tien-Tin, jog 1,500 kareivių, prigulinczių prie įvairių vieszpatysczių, iszkeliavo į Pekiną. Vieszpatystės sutarė abelnomis spėkomis pataisyti geležinkelio linija terp szito miesto ir Pekino, kurią suardė maisztininkai. Darbininkai guldo rėlias isznaujo, apsiausti 1,500 užrubežiniu kareiviu, teip gi nutarta veikei nusiųsti 10,000 kariumenės į Pekiną. Atsiautoje Taku stovi 32 užrubežinei kariszki laivai. Isz Pekino pranesza, jog svetimtauczių padėjimas yra pasibaisėtinas, visi slapstosi užrubežinių pasiuntinių namuose.

Žinios isz Amerikos.

ST. LOUIS, MO. Keturi negyvi, vienas mirtinai sužeistas, vienuoliką sunkei sužeistu, keturi vagonai isz rėlių iszmesti su dinamitų ir dvi linijos nevartojamos isz priežasties nukapojimo elektrinių dratų, yra tai pasekmės praeitos subatos straiko.

GLOUCESTER, O. Isz priežasties ekspliozijas, kuri pasidarė petnyczios rytą, apie 7 val. kasykloje Nr. 2, kelios deszimtis įpatų nustojo gyvastės. Ekspliozija užgimė tuoj dėrbininkams pribuvus; tuokart kasykloje buvo 200 kalnakasių, 175 pasisekė iszgelbeti, bet likusieje turbut tenai padėjo savo galvas. Asztuonis iszemė be žado, gal dar nors vieną pasiseks atgaivinti. Negyvų iszimti jau 4 kunai, kas su daugiaus dedasi, dar nėra žinoma.

RACINE, WIS. Nesenei czion sudege fabrikas Wisconsin Wheel Works. Bledės pada [illegible] ST. LOUIS, MO. Iris mergelkos, kurios nuplėszė vienai mergaitei drabužius ir paleido ją nuogą, dėlto, jog szi norėjo į streekarį įsėsti, likosi ant dviejų metų į kalinį pasodytos.

LA CROSSE, WIS. Max Wolfe nusinuodijo netyczio mis, valgydamas piragelius, kuriuos sesuo buvo su arszenikų iszkepusi, dėl isznuodijimo žiurkiu.

PERSIA, IA. Ant Chicago, St Paul geležinkelia trukis iszszoko isz rėlių. 5 įpatos likosi sunkei sužeistos ir 10 lengvei apkultų.

SAN FRANSICO, CAL. Praeitoje sanvaiteje nėvieno atsikimo nebuvo, kad kas mirtu ant azijatiszkojo maro.

OMAHA, NEB. Nesenei geležinkelio linijos C. M. & St. Paul ekspresinis trukis prie stacijos Council Bluffs iszbėgo isz savo vėžių, 8 žmonės likosi sunkei sužeisti, visi tapė patalpinti į ligonbutį, gydytojei sakos visus užlaikysį prie gyvasties.

PHILADELPHIA, PA. 300 konduktorių ir motormonų isz važiavo į St. Louis dėl apjemimo vietos straikierių.

NEW YORK. G. J. Brown, vienas isz turtingiausiųjų prekėjų pereitoj seredoj dasileido savžudystės. Jis par metus turėdavo gryno pelno $50,000.

ATLANTIC CITY, N. Y. Nesenei czion buvo susirinkimas locnininkų bravorų (didpilvių) isz visų Suvienytų Val.

Czion pat atsilaikė susirinkimas daktarų prigulinczių prie Medical Ass.

MILWAUKEE, WIS. Czion sudegė fabrikas League Cycle Works prie 15 ulyczios; pragaiszties padaryta ant $150000.

SOUX CITY, IA. Praeitoje sanvaitėje termometras rodė 98 laipsnius karszczio užuoksmėje.

LYON, MINN. Isz pavieto kasos likosi par tris mėn. užmokėta $2.953 už novijimą vilkų, kurių tame laike krito 864 galvos.

DALUTH, MINN. Gaisras apverte į plėnis ir pelenus visą pramonystės dalį miesto Virginia, apart szeipjau dėl pagyvenimo namų. Blėdės padarytos daeina lig pusės milijono dol. Suvirszum 200 įpatų pasilieka be pastogės ir miesto valdžia turėjo juos patalpinti po mokslaines ir bažnyczias.

NEW YORK. Policijai pasisekė atidengti mokslainę elgėtavimo (ubagavimo), kurioje miklino vaikus, kaip nuduot įvairias luoszybės, kad lengviaus praeinanczio žmogaus szirdį palenkti prie mielaszirdystės.

MISSISIPPI CITY, ALA. Žmones szito miesto pagavo nigerį, kurs nužudė baltą moteriszkę; gyventojei jį atmuszo isz kalinio ir žada savotiszkai jį karti.

LANSING, MICH. Pasidarius chemiszkjo labaratorijoj ekspliozijai, profesorius M. D. Atkins ir jo pagelbininkas akis iszsitvilkė.

CINCINNATI, O. Kunigas H. Moeller, szitos arcivyskupystės kanclierius likosi paskirtas viskupu į Columbus, O.

MONGAHELA, PA. Kasykloje Elliworth atsitiko smarki ekspliozija, isz ko du anglakasiu gyvasties nustojo, o keletas pavojingai apsitvilkė. Dar lig sziol niekas nežino ekspliozijos priežasties.

WEST POINT, N. Y. Panedėlej tapė paszventinta nauja katalikiszka koplyczia dėl ka- [illegible] metus tiek barnių buvo kongrese ir senate. Paszventino ją kun. G. Desler, jenerolas zokono Paulinų isz New Yorko. Ant paszventinimo pribuvo augszti urėdininkai. Koplyczia esti pastatyta ant augszcziausios vietos, kokia randasi toje apygardoje.

PORT TOWNSEND, WASH. Laivas „City of Seattle“ pribuvo isz Dowson City ir parveže 260 pasižierių, kurie turi su savimi $400,000.

Isz Lietuviszkų dirvų.

Pittston, Pa.

(Prisiųsta).

Pas mus susitvėrė „Katalikiszkas Kliubas“, kurio mieriumi yra ginti katalikystę ir pagelba miestiszkos valdžios nedaleisti į savo miestą jokių szliupinių prakalbų. Isz syk prisiraszė 73 sąnariai seniausi parapijonai. Toliaus tikimės prisiraszys visi parapijonai, nes dar lyg sziol nevisi žino. Praneszu teipgi, jog majoras miesto Dr. J. Szliupą iszmetė laukan per duris isz savo offiso už bjaurų pasielgimą. Žmonės visi džiaugėsi, jog Dr. Szliupo prakalboms Pittstone bus jau galas. Du syk Dr. Szliupas su savo banda kalbėjo Pittstone, bet jokių gerų vaisių neatneszė, tik žmones, gyvenanczius sutikime, supjudė ir keliems neiszmanantiems szliuptarnystės dvasę įkvėpė. Pelėda nuo „Vienybės“ agituoja Pittstone, kad žmonės skųstu kunigą į sudą už sulaikymą prakalbų. Tai isztikro tasai Pelėda turėjo supaikti, kas skųs kunigą ir už ką, kad visi apart kelių szliuptarnių, džiaugėsi. Antra, vėl ne kunigas juos sustabdė tik turbut prisidėjo prie to. Juos sustabdė „Katalikiszkas Kliubas“. Žinoma, Dr Szliupas turbut nori pinigų susirikti nuo savo aklų tarnelių, kaip anuose metuose, kada provojos Pottsvillės Courte už nuszautojo Andriukaiczio szermenis, su Shenandoah abivateleis — sako jam szliuptarniai tada sudėję į $1000, bet viskas nuėjo ant vėjo ir Dr. Szliupas provos kasztus turėjo dar užmokėti. Kvailas Pelėda“ kursto ir Pittstono szliuptarnius prie provos, kurios negali buti, o katalikai tik gardžiai juokiasi isz to pelėdos agitavojimo ir mokinimo szliuptarnius provotis — erzinti, pjudyti, sėti neapikantą, kurstyti; provotis, tai tavo mokslo užduotis! Mažai pas mus isz szliuptarnių naudos — vieni bankrutija, kiti žydams atsidavę, treti szaunasi žemyn, — žodžiu, yra materijaliszki ir moraliszki b a n k r u t a i.

Szliuptarniai glaudžiasi prie Motiejaus Kasziubos ant rodos. O ar žinote, kas tas per vienas M. Kasziuba? Tai tėvas Pittstono szliuptarnių tik iszkada, kad isz augszto mokslo sumiszo jo protas, jis jau ne pilno proto, ba nė tiek neiszmano kaip tas gyvulis ką ilgu veidu žemyn žiuri.

Kliubo sąnaris.

Isz darbo lauko.

¶ RICHMOND, VA. Fabrikas ir krautuvė firmos Virginia & North Carolina Wheel Co. praeitoj sanvaitėje butinai sudegė. 225 darbininkai neteko darbo; blėdės apskaito ant $175,000.

¶ MIDLESBORO, KY. Czion stalernė likosi uždaryta.

¶ Kansas City, Kas. Pėkoriai pakėlė straiką; gyventojams pritruko duonos.

¶ PITTSBURG, PA. Czion neilgai trukus bus sustabdytos visos mažesnės dirbtuvės darbininkų likos be darbo.

¶ OIL CITY, PA. Vietinei maszinistai ir jų pagelbininkai sustraikavo, reikalaudami pakėlimo mokesczio ir numažinimo dienos darbo valandų.

¶ WILMINGTON, DEL. Diamond Steel Co. greit jau užbaigs dirbti naujas plieno dirbtuves, kuriose pradėjus dirbti gaus darbą 1000 darbininkų.

¶ CRISTAL FALL, MICH. Czion darbai eina kuogeriausiai, nes žmonių be darbo neatsiranda.

¶ KENOSHA, WIS. Steel Bell Co. rengiasi pastatyti naujas dirbtuves ir ant to padeda 400,000.

¶ IOVA CITY, IA. Pradėjo czestatyti dratų fabriką, kuriame, pradėjus dirbti, patilps į 2000 darbininkų.

¶ JOLIET, ILL. Kuriuose-ne-kuriuose departmentuose Illinois Steel Co. sustabdė darbus, per tat 1000 darbininkų atstatė nuo darbo.

Vietines žinios.

— Subankrutijusi Kuhn Bros. Co. turi 30 skolininkų, kuriems turi iszmokėti 200,000. Geras geseftas, bo tai žydai.

— Praeitoje sanvaitėje 6 įpatos stengės sau gyvastį atimti. W. Kell gyv. po nr. 129 16 ul. pasikorė, negalėdamas darbo gauti.

— Fabrikas McCormick Harvesting Co., kuriame dirba 5000 darbininkų, praeitoje petnyczioje atleido 1500 darbininkų isz priežasties stokos orderių, mienuo atgal atleido 1.000.

— Sudžia Dunne nubaudė Paulina Foley ant $50 už persirengimą vyriszkais drabužiais, ji jau tą padarė isz treczio atvijo, du kartu sudžia buvo dovinojęs jai, neturėdama tuos sumos užmokėti, turėjo tupti į Bridewell ant 105 d.

— Buvusio policmono Baginskio, lenko, kurs suvirszu metai atgal nuszovė vieną italijoną ant vietos, o antrą paszovė, prasidėjo prova; italijonai stato daugybę liudininkų, bet visi jie vienas kitam priesztarauja, tuoj prasidės tirinėjimas Baginskio pusės liudininkų, nežinia dar kaip ta visa prova pasibaigs, bet abelnai yra spėjama, jog Baginskis bus iszteisintas; jis dabar yra po bėla $15,000.

— Motynos Roy West ir Karliaus Scharff, 11 metų leuferukų įkirto po 6 gardžias porcijas rykszczių akyse sudžios Davidson už žudymą katino, butu geistina, kad ir lietuviszkos motynos įkirstu savo vaikeliams ir dukterelėms, kad jau ir suaugusioms skersai už leuparavimą.

— Vienas lietuvis pranesza isz So. Chicagos, buk tenykszczių lietuvių nė treczioji dalis neatlikusi velykinės spaviedės, buk visi lietuviai pavirtę į bedievius ir socijalistus ir buk jei ant Chicagos lietuviszkos bažnyczios kas ateitu kolektavoti, tai galėsę be galvų važiuoti namo ir net buk jam žadą sprandą nusukti už skaitymą musų laikraszczio. Bet mes netikiame, kad teip butu, daleidžiame, jog visur randasi terp kvieczių ir kukolių, bet paklaustumeme garbaus referato, isz kur jis galėjo žinoti, jog nė treczioj o dalis S. Chicagieczių nebuvo velykinės, ir dėlko jis tuomi rupinasi? Antras vėl dalykas, musų laikrasztį So. Chicagoje daugelis skaito, vienok nė vienas nesiguodžia apie sprando nusukimą, kaip tik vienas garbus referetas, ar jis tik negyvena terp tokių sprandasukių, o gal ir patsai tokiu pastojo. Geriaus nekiszk nosies ne į savo reikalus.

— Musų miesto Lietuviai-katalikai privalo apsisaugoti nuo nereikalingų priviliotojų, sukczių; dabar po Chicagą valkiojas nezaliežni priczeriai ir renka pinigus ant nezaležno kokio tenai lenkiszkai-lietuviszko ligonbuczio (szpitolės). Praeitos subatos pavakaryje net užkeblino ir į „Kataliko“ rėdytuvę, bet cze paklausus kas jie per vieni ir ko jie nori ir dažinojus juos esant nezaležnais priczeriais be jokios „ceremonijos“ atsisakė szelpti, todėl turite apsisaugoti, idant nebutumete prigautais, duoti nezaležniem, kurius szventas Tėvas užkeikė, ženklintu, tiek pat kiek pragare nelabiesiems padėti kurstyti ugnį savo duszios prapultei.

— Koksai keistas ir navatnas dalykas, jog musų mieste prie suraszymo Suv. Valstijų skaitliaus gyventojų nenorėjo mus Lietuvius kaipo lietuviais suraszytojai suraszyti, bet vien raszė kaipo maskolius arba lenkais, pasiremdami, buk jie neturi dėl Lietuvių instrukcijų, distriktuose Lietuvių apgyventuose daugiausiai [illegible] noma geriausia pasinaudoti isz Lietuvių neparangumo: užraszyti „polenderiais“, idant apmonyti akis lietuviams, szeip raszo „Dziennik Narodowy“, nesenei iszeinantis musų mieste, o iszleidžiamas lenkų narodowcu dėl kenkimo antram „dzienikui“ lenkiszkam laikraszcziui:

„Lietuviai nuo enumaratorių reikalauja, kad juos užraszytu lietuviais, kiteip nenori visai buti užraszomi. Enumeratoriai neturi tiesos užrasznėti, kaipo atskirą tautą, dėlto kad tame dalyke nebuvę jokio atskiro paaiszkinimo isz Washingtono.

Toliaus tas pats laikrasztis, teip traukia, turbu pats per savo kvailybę iszsimanęs „vienas lietuvis. kurs raszė tame dalyke pas cenzo direktorių, gavo atsakymą, buk lietuviszka tauta negalinti figuruoti, kaipo atskira tauta prie sąraszo gyventojų, dėlto kad Lietuva niekados nebuvo atskira vieszpatystė. Lietuviai turi buti užraszomi arba kaipo lenkai, arba kaipo maskoliai arba ant galo kaipo Vokiecziai, tas yra atiduota ant valės užraszancziųjų“ (mes malonėtume paklausti, „Narodowo Dzieniko“ rėdakcijos, dėlko nekaipo Turkus, Czainus, Mameliukus, Cigonus etc. Tokius tai apsurdus skelbia ir ponai lenkai, kurie savę garsina progresistais. Lietuviams nieko kito nebelieka, kaip pakelti protestą priesz lenkų tą melagystę. ir atsiszaukti į Washingtoną su užklausymu, ar isz ties lietuvius nenori atskirti nuo lenkų, ar patys lenkai isz savo pilvo iszmislyjo gromatą to lietuvio, rasziusio į Vashingtoną.

— Perkunas trenkė į mokslainės Oakland, kertė 40 ui. ir Cottage Grove ave. stiebą dėl užtiesimo karunos, jį suskaldė, paskui kaminą, stogo cziukurą ir keliose vietose sienoje skyles padarė.

— Darbiniakas Tony Wise, dirbantis prie geležinkelio Belt S. Chicagoj, nupuolė nuo tavorinio vagono, pakrito po tekinių ir nukirto jam kairiąją koją.

— Garfieldo parke tapė atrasta mergelė 3 sanvaiczių amžiaus, kurią pametė iszgama motyna, atidavė kudykį į prieglaudos namus.

— Urėdninkai Metrapolitan Medical College sėdžia kalinyje, nes niekas už juos nenori bėlos užstatyti Mat, jie pardavinėjo daktariszkus dipliomus už pinigus, nuo kvailiausio, daugiausiai imdavo, o kurs kiek biszkį mokintesnis tam pigiaus parduodavo.

— Dr. C. Bliss, kurs kitą kartą buvo pagarsėjusiu Cincinnati' daktaru, nesenei policijai prisipažino esąs dabar vagimi, ir buvęs jau kelis sykius baustas per sudus.

— Atstatytas policijantas Juozapas Wroblevski, lenkas ir sudžia Fitzgerald, užmokės architektui $25,000 tukstanczius blėdės, jei prova iszlosz.—

— Keturis neužaugusius iszgameles, kurie daužė langų rutus geležinkelio Northwestern vagonų, sudžia Kersten nusiuntė į pataisymo namus.

Szis tas.

Paryžiui, pasibaigus dabartinei visasvietinei parodai, žada pastatyti pamenklą Pranciszkui de Nenfchateau. Budamas 1798 m. ministru vidurinių veikalų Neufchateau, garsus rasztininkas, trokszdamas pakelti savo vieszpatystes garbę, užmanė įsteigti parodą. Todėl iszsiuntinėjo užpraszymus pas pramonystės iszdirbėjus, kad jie atsiųstu savo iszdarbius ant parodos ir ta tatai pirmoji paroda likosi atidaryta ant Marso lauko 22 d. Rugsėjo, 1797 m.

Atsitiko vienam laikrasztininkui dasižinoti apie prezidento Kruger'o gyvenimą, kurį maž-daug teip apraszo: — Niekados savo gyvastei neteko matyti tokio darsztaus žmogaus, kaip Transvaaliaus prezidentas. Užimtas nuo auszros lig isznakczių. Pagaliaus niekas niera jo matęs be darbo; jis sako, negalįs be darbo gyventi. Pajemus į nelaisvę jener. Cronje ir mirus Joubertui, Krueger's ėmė dar didžiaus dirbti: jodinėja isz miesto į miestą, paduodamas naujus plianus, rodavojąs su pulkoreis, prižiuri, kad butu jo pri- [illegible] pildomi. O sveikata vienog jam geriausei tarnauja, tikt akis jam skausta isz didelio pipkės rukymo. Nepasiduos Anglams, kol bus 500 burų su ginklais rankuose, nes pasidavimas ženklintu Transvaaliaus amžinas pavergimas; pats apie savę nesirupina.

— Esmiu jau senas! — sako, — o isz antros pusės szv. Elenos sala, turi pakencziamą klimatą.

Pietinėj' Maskolijoje nuo senovės esti teip vadinama sekta: „Sztundistai“. Yra tai Rusai ir Rusinai, kurie nuo vokieszkųjų naujokų (kolonistų) priėmė baptizmą. Sztai nesenei jie buvo sudijami už laikymą dievmaldystės nepavelytai sektai, ir likosi nukaltinti. Veltui sztundistai teisinos, jog vokieczei baptistai turi savo bažnyczias ir vieszei laiko dievmaldystes, jiems pavelyta, o mums ne! gal, kad mes nesame Vokieczei. Nieko nemaczijo jų teisinimos: Posiamu bit ir gana, nes caras sudo isztarmę patvirtino.

New York Herald apraszo, ant kokių sanlygų dabar Maskolija pasiskolino Amerikoje 25 milijonus dol. Tai-gi likosi atiduotos akcijos geležinkelio, valdžios užgarantavotos po 96 už 100 ir už tuos 25 milijonus dol. Maskolija turi czion pirkti visą medegą dėl savo geležinkelių, par tat milijonierei padarė geriausi geszeftą, nes už viską atlups, kiek jie panorės ir ant to uždirbs deszimtis tukstanczių dol. ir kaipo akcijonierei bus ponai maskoliszkų geležinkelių ir teip tenai gaspadoraus, kaip jiems patiks. Turbut, maskoliaus kasoje tuszczios kerczios, jei-gu pristojo ant tokių paszėlusių sanlygų. Isz to matyt, jog Maskolija turi su geromis galvomis finansavus ministrus, kuriuomi yra ponas de Witte, vertas yra bulbinio medaliaus!

Sekantis juokingas atsitikimas parodo, kaip chinieczei, neužkęsdami europieczių, jiems visokius keblumus ir painijas daro: Žinomas yra dalykas, jog statymas geležinkelio linijos provincijoje Szantung, kurią isz dalies Vokieczei, ir isz dalies Belgai paėmė į savo rankas, sukėlė terp vietinių gyventojų sumiszimą ir kraujo praliejimą, linijos pravedimas buvo paženklintas įkastais į žemę stulpeleis, tulame atstume vienas nuo kito, tuos tatai stulpelius chinieczei kartkartėmis iszraustinėjo ir vogė, par tat visas inženierių darbas nueidavo ant niekų, jie vėl isz naujo turėjo paženklinti kelio taką. Ant pasiskundimo viriausiojo inžinieriaus provincijos naczelninkui, gavo užtikrinimą, jog stulpelių į žemę įkastų daugiaas nebeatsikartos vogimas, nes valdžia jau ant to turės akis atkreipusi. Naujei iszmieravus kelio linią praslinko kelios sanvaitės. Stulpelei vėl pradingo ant visos linijos. Inžinierius staczei kreipės prie provincijos naczelninko, iszmetinėdamas jam apsileidimą; bet szisai norėdamas jį suraminti, nusiszypsojęs su dideliu mandagumu, tarė: „Ką tamsta szneki, stulpiukai yra gerai paslėpti; nes asz nusiuncziau savo žmonės, kurie juos iszraustė isz žemės, idant kas juos vėl nepavogtu. Tatai visi Tamstos stulpiukai yra pas manę geroje vietoje padėti.

Įžimiausis ženklas tikrumo musų szv. religijos yra skaitlingi ir nuolatinei atsivertimai į Katalikystę garsingiausių pasaulės vyrų, kurie buvo iszauklėti pagal mokslo kreiva- [illegible] czei pranesza apie parėjimą į katalikiszką tikėjimą paszlovinto prancuzų literato ir szito amžiaus kritiko Brunetiere. Ant to jis jau senei buvo pasiruoszęs, ant galo sekdamas paveikslą savo bicziulių Copee ir Julijaus Lemaitre, nuveikė visudidžiausį ir visugražiausį, savo gyvenimo darbą — atsivertimą.

Austrijoi poni Gnauck-Kahne, žinoma pravadninkė evangeliko-socijaliszko judėjimo, nesenei teipgi priėmė katalikiszką tikėjimą.

New Yorke Dr. De Costa, kurs paraszė daug svarbių knygų ir gi sugrįžo į katalikiszkos Bažnyczios prieglobstį. Jo paveizdan sekdami 100 protestoniszkų szeiminų isz New Yorko į katalikiszką tikėjimą parejo.

Gale 1899 ant visos pasaulės buvo 14 miestų, skaitanczių su virszum milijoną gyventojų, ir 27 miestai, kuriuose gyvena su virszu pusė milijono. Isz pirmųjų Europoje yra 6, Azijoj 5, Amerikoj 3. Isz antrųjų (t. y. skaitanczių suvirszu po pusę milijono) Europoje yra 13, Azijoj 7, Amerikoj 5, Afrikoj 1, Australijoj 1. Pagal skaitliaus žmonių daugumo, miestai sekanczioje ailėje eina vienas po kito.

Londonas 4,460,000. New York's 3,500,000, Paryžius 2,842,000, Kantonas 1, 800,000, Berlinas 1,746,000, Vienna 1,745,000, Chicago 1,600,000, Takio 1,350,000, Peterburgas 1,278,000, Philadelphia 1,170·000, Maksva 1,040,000, Singan 1,003,000, Sangton 1,002·000, Konstantinopolius (stambulas) 952,000, Tientsin 950·000, Kalkuta 900,000, Bombay 850,000, Rio Janeiro 830,000, Hangtschon 830,000, Buenos Ayres 750,000, Glasgovas 730,000, Hamburg 660,000,

Liverpolis 646,000, Budapesztos 641,000, Varszava 582,000, St. Louis 555,000, Neapolis 548,000, Manchester 543,000, Brukselis 535,000 535,000, Birmingham 516,000, Melbaurne 611,000, Madridas 509,000, Amsterdamas 509,000, Baltimore 505,000, Wutchong 505,000, Lyon 502,000, Osaka 502,000.

Dar su tokiu greitumu niekas nevažiavo geležinkeliu, kokio pasėkė nuo Californijos val. lig miesto Pittsburgo A. R. Peacock, viece-prezidentas Carnegie Steel Co. Jam reikėjo pributi ant akcijonierių susirinkimo milžiniszkos kompanijos, todėl jis pasamdė sau vienas trukį, susidedantį isz inžino, vieno Pullmono vagono ir vieno prasto pasažierinio vagono, kurio pusė buvo dėl pasažierių, o antra pusė apversta dėl daiktų sudėjimo. Tuomi trukiu važiavo 15 įpatų, visos Peacock'o szeimina už tą trukį jis užmokėjo $4,000. Laike to paszėlusio važiavimo inžinus mainė 18 sykių, bet nėkur nestovinėjo iszėmus, kur reikėjo vandens, anglų arba inžiną parmainyti. Isz miesto Los Angelos, Cal. Peacock iszvažiavo utarnyko rytą 17 d. Kovo, 10 val. ir 20 min. į Chicagą jau pribuvo ketvergo vakare priesz 10-tą val., 2265 mylės atvažiavo par 57 val. ir 4 min., tai yra greicziaus 8-mis val. negu greicziausi trukei.

Estetikos profesorius prie Upsalės Universiteto Szvecijoj, Dr. Schuck, straipsnėje, kurį paleido į svietą „Revue hebdomadaire" užmeta prancuziszkam rundui, jog szis teip mažai tesirupina apie užlaikymą senoviszkų, bažnytinių palaikų. Parodo, duokime, paveizdon, jog Senlis mieste tapė viena bažnyczia apversta ant arklių lenktinių, antrą ant prekiszkos salės, treczią ant teatro. Senoviszką kliosztarių mieste st. Savia uždarė ir pardirbo ant kazermių dėl žandarų. Caenos mieste gilios senovės ir isz atžvilgio į architekturą labai svarbias bažnyczias apvertė ant kariumeniszkų svirnų. Tą patį padarė ir su bažnycziomis Dijon'o mieste.

Nupeikdamas szitą vandaliszką apsireiszkimą dabartinio prancuziszko socijalizmo ir masonerijos pagėdusio rundo, teip toliaus raszo protestantas, Dr. Schock:

„Panaszią brutaliszką profanaciją to viso, ką didelė daugybė Prancuzijos gyventoja gerbia ir szlovėje laiko, galima tiktai iszaiszkinti, jog prancuziszkas rundas mažvaikiszkos baimės perimtas, nori skvernus bucziuoti mažai dalelei iszgamų radikalų ir socijalistų, mes, protestonai, nesugebėtumime teip vandaliszkai apseiti su katalikiszkomis bažnycziomis. Kiekvienas apszviestas žmogus, kokio-ten nebuk parsitikrinimo, negalėtu pakęsti tokio paniekinimo istoriszkų tautos palaikų, teip begėdiszkai subiauriotų..... Tatai yra vaisei brutaliszko materijalizmo, apsiautusio szendieninę Prancuziją.

Iszruokota, juog po užbaigimo didelio Sibiro geležinkelio galima bus apvažiuoti aplink žemę tokiu budu. Isz Bremeno geležinkeliu iki Peterburgui į 1½ paras, — nuo Peterburgo geležinkeliu iki Vladivostokui — 10 parų (rokuojant po 45 viorstus ant valandos), nuo Vladivostoko akrotu per Tykujį Oceaną iki San Francisko 10 parų, nuo San Francisko geležinkeliu iki New Yorko — 4½ p., o nuo New Yorko iki Bremeno — 7 paras; iszviso — 33 paras. Iki sziam laikui norint atlikt tokią kelionę reikėjo užtrukt 2 syk ilgiau t. y. 66 dienas.

TEKSAS.

(Amerikoniszko keleivio užraszai).

I

Europiecziu gyvenimas, kurie įkurė naujokines saulėlydiniuose Suvienytų Valstijų tyruose, esti vargų pilnas ir įvairaus pavojaus, yra tartum beperglitos tęsamas retežius atsitikimų, kurie isz stokos apraszymo nevien žusta dėl ateinanczios kartos žmonijos, bet ir szendieną gyvenantiems nėra žinomi; o vienok tiek ten pasiszventimo ir drąsos, tiek įpatiszko narsumo, jog panaszus kovojimai esti randami tik senovės istorijoje.

Tuojtempimu kova, vargai ir pavojai priduoda dusziai rumtybę, o kunui plieninį kietumą; par tat neretai terp naujokinių atsiranda žmonės nepalaužiamos valės ir nepergalemos tvirtybės.

Privesime czion vieną veizdelį isz tos saulėlydinės Amerikoniszkos epopėjos.

Keturioliką metų atgal metų Missuor'o ir Arkans'o valstijos, szendieną apgyventos skaitlingais miestais ir sodžiais, tada buvo amžinai žliugsojanczias tyras. Vieni tik amerikoniszki medžiotojai, privilioti dėl daugybės žvėrių, leizdavos į neįžengiamas ir nepermatomas girias; bet tų girių vieszpacziais buvo įvairios indijoniszkos tautos, tada dar gana skaitlingos. Indijonai, įnirtę ant europiecziu, kurie vis tolyn ir gilyn lindo į jų girias ir užgulė jų sodybas ir ugnavietes, kurias turėjo nuo pat pasaulės atsiradimo, bepradėm vedė su tais medžiotojais kruvinas ir asztrias kovas; kiekvienas atsitikimas jų susidurimo visados baigės apsceziu kraujo gožimu.

Tos gadynės apskrityje Missuori, neprieinamoje girioje apsigyveno maždaug 1840 m. medinczius James Moore. Priesz 15 metų atgal apsivedė su neturtinga jaunute mergele, jų moterystės szventą ryszį Dievas teikės palaiminti keletų sunų ir dukterų. Visas juedvieju turtas susidėjo isz menkos bakužėlės, pastriunytos isz druktų kelmų ir gabaliuko žemės. Arklis, karvė ir szuo; tai visas pajudinamasis kraitis; poras zaslanų, stalas ir kedės su kirviu aptaszysos, keletas virtuvės įnagių, szaudyklė — tai ir visi rakandai; nežiurint vienok ant to naujokai nekentė jokio vargo, nes James per kiauras dienas valkiodamasi po miszką, nuszaudavo nemaž žvėrių, o paskui džiovintą mėsą, uodą (skurą) iszmainęs ant szvino, parako, druskos, arbatos, miltų, savo szeimyną galėjo dailiai iszmaitinti.

Nepoilgam vienok narsus medinczius staigiai mirė, o jam mirus ir szeimynos buvis persimainė. Fanny, vargszė naszlė, pasiliko baisiame padėjime. Viena pati terp neapregemų tyrų ir neįžengiamų girių, su szeszetu vaikų, isz kurių visų didžioji duktė turėjo 14 metų, o visų mažiausis sunus dvejų metų, biedna motyna turėjo rupinties apie jų pramaitinimą. Mažas žemės lopelis, ant kurio biszkutį javų pasėdavo, negalėjo isztekti ant pramaitinimo tokios skaitlingos szeimynos. Kita moteriszkė vietoje Fanny butu nesumaniusi ką daryti; bet įsimylėjimas vaikų jos spėkas padidino. Nusprendė iszsimokinti szaudyti ir į trumpą laiką per didelį vinklumą, miklumą ir stengimosi susilygino su vinkliausiu medinczium. Dabar kasdiena eidavo ant medžionės ir tokiu budu ne vien pristatydavo vaikams maitnasties, bet isz uodų, kaip ir vyras gaudavo reikalingus daiktus.

Vienog ir tas neilgai traukės. Skaitlingi naujokai, privilioti žemės derlingumu Missouri ir Arkansas, ėmė buriais kraustytiesi į szitus krasztus. Virto amžius prastovėję ąžuolai ir dangaus skliautą remenczios eglės po kirvių smugiais europiecziu ir ant vietos girių iszdygo miestai ir sodžiai. Iszblaszkyti žvėrįs skriejo į vakarus, isz to musų Fanny'ei pritruko duodos kąsnio. Darbszti moteriszkė ir cze dar nenuleido rankų pasirengė persidanginti į kitas szalis, kur dar gyvis buvo briedžių, meszkų ir tt., kurie slapstės po tankumynus. Neilgai tęsdamos pardavė savo triobą ir lopelį žemės, o už tuos pinigus nusipirko vežimą ir keturius jauczius, leidosi į vakarus su visa szeimyna.

Nebuvo ko veikti Arkanses, kur jau buvo atsiradę baltiejie naujokai, todėl leidosi į neperžengiamus miszkus, dengianczius Teksas, kurs tada dar prigulėjo prie Meksikos ir skaitės jos provincija, o apsižiurėjusi dėl savęs sziek tiek atsakanczią vietą, pasivadinusi du praeinancziu naujoku, kuriuodu už du jauczių, pastatė jai triobą.

Teksas buvo medinczių rojus. Daugybė žverių kiutojo milžiniszkose platybėse girių, per tat be didelio vargo, galima buvo maitinties, pagaliaus ir kiek suczėdyti.

Gyvenimas szeimynos plaukė linksmai — paauganti vaikai motynai pripadėdavo. Betsy užsiimdavo prie virtuvės, lopydavo drabužius, o 12 metų John'as, tankiai draugaudavo motynai į girią ir mokinosi medžioti.

Vienas tik dalykas motynai, kaip sunkus akmuo gulėjo ant szirdies: jos vaikai priaugo, o negalėjo suteikti jiems jokio mokslo. Pamestę tyrą nesztuką, bet isz ko užsilaikyti miesto? Girioje maitnasties netruko, apdarą pasisiudavo isz briedžių, szernų, meszkų ir t.t. skurų; tuotarpu mieste uodose vaikszczioti negalimas dalykas, o ant duonos kaip užsidirbti! Isz antros pusės tuos mažus sutvėrimus negalima teipgi girioje auginti, nes jei atseitu kada nors terp žmonių apsigyventi, ką tada veiktu, neturėdami nė menkiausio supratimo kaip raudonskuriai indijonai?

Pati, teisybė, mokėjo skaityti ir raszyti, bet jau septyniolikti metai, kaip knygos nematė, kas bežino, ar dar galėtu paskaityti, kaip raides suszlebizavoti.

Tos mislis nelaimingai naszlei nedavė per kiauras naktis akių užmerkti. Dar vienok ilgai gyveno nežinodama, kaip apsiversti, ir kaszin kol butu gyvenusi, jei nesekantis atsitikimas:

Vieną kartą sugrįžusi isz miestelio Little Rock, parsinesze druską į gazietą suvyniotą. Vaikai, pamatę popierį didelei stebėjosi ir su dideliu žingeidumu žvalgė nežinomus juodus taszkelius, isztaszkytus po visą didelį popieraus lakszta, ant galo John pagriebęs gazietą suszuko:

— Miela motynėle! pasakyk mums, ką reiszkia szitie juodi taszkeliai?

— Mano vaikeliai, atsakė Fanny — tai laikrasztis, kasgeba pažinti tuos juodus taszkelius ant popieriaus, tas gali dasižinoti, kas dedasi ant visos pasaulės.

— Ak! motynėle, iszmokink ir mus juos pažinti! tarė John, mes teipgi norėtume dažinoti, kas dedasi pasaulėje, kurios visai nežinome.

— Gerai, gerai, asz jumis pamokinsiu, tikt truputį vėliaus, nes pats matai, jog dabar geriausis laikas ant medžiojimo.

Tą isztarusi, iszėjo isz triobos, pridengdama aszaras, kurios tekėjo jai per skruostus. Ak! kaip butu laiminga, kad galėtu skaitymo mokslą sau į atmintį sugrąžinti? kad ir vaikelius savo galėtu pamokint. Su nekantrumu laukė vakaro, kad galėtu vaikus suguldžius, mėginti skaitymą. Užsidėgusi balaną ėmė skaityti, nuo pradžios prasidžiugo, matydama galinti dar literas (raides) pažinti, bet nė jokiu budu negalėjo tų raidžių į žodžius sudėti, lyg auszros slebizavojo gazietą. Nepasisekimas skaityti teip jai uždavė szirdį, nė pusryczio nėvalgiusi, porą žodžių tarusi vaikams iszėjo isz triobos. Atspėkite skaitytojai kur? Sztai į miestą nusipirkti elementorių, kurį žinojo geriausiai galėsinti skaityti.

Nuo sziol niekados elementoriaus nepasidėdavo į szalį; ir ant medžionės eidama pasiimdavo jį. Pagaliaus pailsio valandelėse stengėsi atminti, ką motyna buvo ją iszmokinusi. Ir teisybė pasakius, pasisekė jai perskaityti daug pavienių žodžių, bet nekaip negalėjo jų į sakinius sujungus suprasti, o tai isz tos prastos priežasties, jog angliszkas raszymas yra labai keblus ir butinai kiteip esti isztariamas.

Bet Dievo Apveizda ant visų turi akis atkreipusi, sztai ir rupestingai motynai atėjo į pagelbą: tulas medinczius, keliaudamas į pietus, užėjo į triobą Fanny's Moore, norėdamas pasislėpti nuo audros. Naszlei pasiskundus, negalėjimą savo vaikų iszmokinti skaityti, nes pati primirszo, pakeleivis ją suramino, prižadėdamas keletą dienų pavieszėti ir ją skaityti pamokinti. Kaip pasakė, teip ir stojos; ilgai netrukus Fanny ne vien elementorių, bet ir aną gazietą kiaurai su miklumu įgudusios skaitytojos galėjo perskaityti.

Dabar ir vaikus ėmė mokinti skaitymo. Kasdiena vakarais sugrįžus isz medžionės ir žygius apėjus apie namus, visa szeimyna sėsdavos prie knygos. Ir nesukakus metams visi vaikai, apart dviejų mažiausiųjų, miklei skaitė. Neužilgo motyna jiems nupirko Istoriją Seno ir Naujo Įstatymo. Bet to dar negana buvo; vaikai skaitydami istoriją szventą, ne suprasdami daug vietų motynos klausinėjo bepradėm, motyna vienok negalėjo nė ant vieno jų klausymo atsakyti, jai neramu darėsi ir gailu vaikų buvo, jog jie ant tokių laukinių iszaugs, todėl apsimislyjo užsidirbus kiek centų, apsigyventi kur mieste, ėmės tampriaus prie medžionės, ir praslinkus dvejiems metams butu jau danginusys į miestą, jei nesekantis atsitikimas, kurs padaugino jų naujokinę.

(Toliaus bus).

Kataliko Redakcijoj galima gauti maldaknigių pirkti.

Karės ir Sandara.

Vieszpataujant visose pasaulės dalyse karei, bus žingeidu skaitytojams peržvelgti straipsnį, peimtą isz „Ukininko" nr. 5, po anczgalviu „karės ir sandara". Czion aiszkiai ir gražiai apraszo kokios naudos ar pragaisztis isz karių vedimesti.

Tuli žinovai jau senei nutarė, jog karė yra neiszvengiama žmonijos istorijoje ir apie karių praszalinimą galima tiktai svajoti. Vienok atsiranda nemažai ir tokių svajotojų, kurie netiktai tiki, kad galima ir reikia praszalinti kares, bet ir atvirai savo nuomones iszpažįsta.

Karės priežastis, ar ji bus tarp laukinių, ar tarp civilizuotų tautų, yra godumas, noras užgriebti svetimą gerą. Bet pridengimui tokio noro visuomet pramano dar kokias norint priežastis, kurios suteikia užgriebimui teisią iszveizdą. Szituos žodžius aiszkiausiai patvirtina dabartinė karė anglų su burais Aprikoje,

Galima butu iszskirti tiktai iszliuosavimo kares, nors ir jos tankiai pavirsta į užgrobimo kares, nes iszliuosuotojai nepasikakina iszliuosavimu prispaustųjų, bet dar pavergia juos. Jug dar nesenei buvo pilni laikraszcziai apraszymu apie karę, kurią vedė amerikiecziai su iszpaniecziais, norėdami iszliuosuoti nuo jų prispaudymo kubieczius; ant galo, laimėję, patys prispaudė juos.

Karių pasekmės tiesiog yra baisios; vienok visuomenė teip priprato prie jų, jog gali visai ramiai skaityti laikrasztyje apie szimtus ir tukstanczius užmusztų karėje, tuotarpu kada žinia apie keletą žmonių sudegusių gaisrui isztikus, arba trukiams isztikus užmuszti, sukrutina visus jos jausmus.

Užmusti žmogų karėje nesiskaito už žmogžudystę. Į tą, kurs sandaros laikė užmuszė keletą žmonių, žiuri su pasibjaurėjimu, o Makedonijos Aleksandru, Cezariju, Napoleonu, kurie milijonais žudė žmones, negali atsidžiaugti.

Per paskutinį devynioliktąjį szimtmetį užmuszta karėse apie 15·20 milijonų žmonių. Bet prie tos dvideszinties milijonų žuvusių reikia dar pridėti milijonus nuskurdusių szeimynų, milijonus milijonų rublių, suimtų nuo žmonių ir karėje ant vėjo iszleistų, ir dar milijonus milijonų rublių, kas met iszleidžiamų kariumenių užlaikymui. Bet jeigu szitie miliarbai butu apversti ant žmonių reikalų, tuomet galima butu tusztynės į puikius sodus apversti, pelkės į žaliuojanczius laukus, jures į neiszsememus pajiegos ir maisto szaltinius; visi kasdieniniame gyvenime reikalingi dalykai galėtu buti kuopigiauseis visiems žmonėms be jokio iszskirymo galėtu buti prieinamos mokyklos.

Militaryzmas ne vien pinigiszkai neiszpasakytai daug blogo padaro, bet prisideda ir prie doriszko žmonijos puolimo.

Pulke kareivis pirmiaus atpranta nuo darbo. Nors jis ir džiaugiasi pabaigęs taruystę ir atgavęs savo laisvę, bet grįžta jau sugadintas. Jis atpratо nuo žemės, nuo darbo, jis pamėgo visus vakarus nieko nedirbti ir po gatves vaikszti-nėti; jis priprato prie karcziamos smagumų, jis iszmoko ne padorių kalbų ir dainų; jis perėjo visas klesas melagystės ir veidmainystės, besimokindamas kaip iszsisaugoti nuo darbo ar nuo bausmės. Tokiu budu jis parsinesza isz kariumenės girtuoklystę, paleistuvystę ir veidmainystę.

Musiszkiai, lietuviai, prie visų tų dorybių iszmoksta dar rusiszkai žvėgoti, prisigeria rusiszko raugo, sugrįžę vaikszczioja, tarytum musė butu jiem nosin įlindus ir savo motynai, užmirszę žmoniszkai pasveikinti, sako „zdrapstvu".

Nors visi szitie karės blogumui nebegali buti aiszkesni, vienok yra tokių, kurie laiko ją netik už naudingą, bet ir butinai reikalingą. Sako, buk karė žmonių szirdyse tėvynės meilę uždega. Bet ir gaisras juk sujudina artymo meilę, vienok nė vienas žmogus nepagirs to, kurs ugnį pakisza. Sako, buk karė auklėja tokias įpatybes, kaip sztai drąsą, pasiszventimą, pareigų supratimą. Bet kiekviena karė atsižymi savo nuožmu žvėriszku žmonių žudymu. Argi ne didesnė, ar ne iszmintingesnė drąsa ir pasiszventimas daktarų, kovojanczių su kolera, sziltinėmis, ir raupais.

Nuomonė, kad karė reikalinga ir neiszvengiama, yra klaidi; yra tai vienas isz tos daugybės prietarų, kurie seniaus kiekvieną žingsnį prie iszsitobulinimo varžė. Ne vien atskirtų tautų, bet ir visos žmonijos gerovė reikalauja kuogreicziausio praszalinimo tiek daug blogo daranczių karių.

P. A.

Szipkortės isz Lietuvos ir į Lietuvą galima gauti „Kataliko" redakcijoj iszsipirkti.

Apasztalu Darbai.

Antroji dalis.

Tąsa.

Tas Tertullus, kaip pats jo vardas parodo, buvo Italas. Nes buvo romiszkų storastų paprotyje, važiuojant į saulėtekinius apskryczius, imti su savimi prokuratorius ir advokatus, kurie butu sugebėję tiesdarystės veikalus lotiniszkoj kalboje atlikti. Tokį tai advokatą, Tertullą ir pasiėmė Ananijas, vieną dėlto, kad pats nemokėjo lotyniszkai, o antrą, vėl dėlto, kad Tertullus, budamas isz paszaukimo (isz profesijos — ex professo) tiesininkų kalbėtoju galėjo tuo geriaus veikalą iszaiszkinti ir jį ginti.

Žydų vyresniems susirinkus pas storastą Peliksą, szv. Povilas buvo paszauktas į sudą ir Tertullus apskundimo aktą iszskleidė, pradėjęs savo kalbą maždaug sziais žodžiais: „Mes didžioje ramybėje gyvename per tavę ir daug per tavo apveizdą metavojas (gėriasi), visados ir visur su visu padėkavone priimame tavo nusprendimus, gerbtinas Pelikse!"— Isz ties ta kalba buvo priesigerinanczia, per kurią rangus ir gudrus kalbėtojas norėjo storastai prisilaižyti. Nes nebeto, kad Peliksas nebutu padaręs žydams nieko gero, kaip, duokime, numalszė anų Fiphėlį, kurs buvo užklupęs ant Jeruzolymos gyventojų ir didį iszgąstį jiems padarė, bet isz antros vėl pusės storasta žydams nesykį pasirodė įkiriu, dėlto kad buvo tai žmogus — paleistuvis, be galo gaszlus, godus ir abelnai žydus vedė į apmaudą ir įkurė juose nenumalszinamą neapykantą dėl Romos valdžios. Bet Tertullus visą tą aplenkęs, dailinosi prie storastos it katinas prie pelės, suvertęs ant szv. Povilo visus užmetinėjimus ir nuodėmes, kurias verczіaus reikėjo žydams sukrauti už kuksztaro.

Nes teip tolesnei sznekėjo storastai: atradome tą žmogų, užkrėstą ir keliantį maisztus visiems židams po visą pasaulę ir vadovą sumiszimo atskalos (sektos) Nazarieczių; jis teipgi stengės subiaurinti (sugėdinti) Bažnyczią. Užtaigi suėmę jį, norėjome apsudyti pagal musų įstatymo. Bet tukstantininkas Lizyas, atejęs isz musų nagų, iszplėszęs, liepė tuos kurie ant jo skundžiasi, eiti prie tavęs O dabar nuo jo paties gali dažinoti viską už ką mes skundžiame." Žydai pritarė tam, ką Tertullus pasakė, tarydami storastai, jog teip yra.

Tuokart storasta leido szv. Povilui kalbėti, kad iszsiteisintu ir apsigerbtu nuo užmetinejimų jam ką tik padarytų. Szv. Povilas teip prakalbėjo į storastą Peliksą.

„Žinodamas, jog perdaugelį metų esi sudžia tos giminės, palankiaus iszluksztensiu veikalą apie savę.

Nes gali dasižinoti, jog ne daugiaus per dvyliką dienų, kaip asz atvykau į Jeruzolymą pasimelsti. Ir nerado manę bažnyczioje nė su kuomi sznekantį, ar žmonės į burius traukiantį, nei bažnyczioje, nei mieste. Ir negali tau to darodyti, už ką jie manę skudžia.

Bet tau iszpažinsiu, jog pagal atskalos (sektos), kurią vadina neteisingai erezija teip tarnauju Tėvui ir mano Dievui, tikėdamas visam tam, kas yra paraszyta Įstatyme ir pranaszuose: turėdamas viltį Dievop, jog bus isz numirusių prisikelimas teisiugųjų ir neteisingųjų, kurio ir jie patįs laukia. Teippat atydžei pats rupinuosi užlaikyti gryną sąžinę priesz Dievą ir priesz žmonės.

O sukakus daugeliui metų atejau mano giminei (tautai) almužną suteikti ir apžadus iszpildyti. Cze manę atrado apsigerbusi ne žmonių buryje.

O nekurie žydai isz Azijos, ką cze ketino (t. y. turėjo) ateiti ir tau skųsti, jeigu ką butu turėję ant manęs,—arba tie patįs tepasako, jei manėje rado kokią suktybę, kad asz stovėjau jų sueigos akyvaizdoje, apart to vieno balso, kuriuomi suszukau stovėdamas tarp jų: „Jog apie numirusiųjų prisikėlimą jus manę szendieną sudijate."

Magdė. Kaip gražei ir aiszkei atsakė szv. Povilas ant visų užmetinėjimų savo skundėjų. Neabejotina, kad storasta tą iszsiteisinimą iszgirdęs, tuojaus szv. Povilą paliuosuos.

Senutė. Truputį susivilsi sziteip manydama. Ar nebe atmeni, kaip apsėjo Pilotas su V. Jezu? Ir cze bemažoko netas pats atsitiko. Storasta Pelixas pilnai patyręs, jog krikszczioniszkas mokslas nėko tokio neskelbia, kas prieszintusi Maižiesziaus įstatams, tolesnei pasiremdamas ant laiszko Lizijo, kurs visą tą veikalą butinai kitaip perstatė negut Tertullus, ant galo pasiremiant ant prisipažinimų paties skųstojo, kurie buvo labai pertikrinanczais, turėjo kuo-veikiausei szv. Povilą paliuosuoti. Bet ant nelaimės jis bijojos žydų ir neapsėjo teip, kaip jam liepė sąžinė. Nors tiesą pasakius, atsikratė žydais sakydamas, kad jų paskiaus iszklausys, atėjus tukstantininkui Lizijui, bet vienok szimtininkui liepė szv. apasztalą kalinėje palikti.

Marė. O Dieve, kas per neteisybė! Nekaltą žmogų laikyti kalinyje ir be reikalo varginti!

Senutė. Nenusimink per daug, mano Maryte; storasta Peliksas noris ir ant tiek žmoniszkai apsėjo su apasztalu, jog szimtininkui įsakė taikei apseiti su kalėju ir duoti jam didesnę liuosybę; negana to, teipgi szimtininkui įsakė neginti jo bendrams ir bicziuoliams ateiti jį aplankyti ir jam patarnauti.

Toliaus bus.

Tiktai del vyrų.

Už dyką bus prisiųsta naujei iszrasta gyduole ant prabos per paczta dėl vyrų kurie atsiųs mums savo adresą.

SUGRAŽINA SVEIKATĄ IR GYVYBĘ IN TRUMPĄ LAIKA.

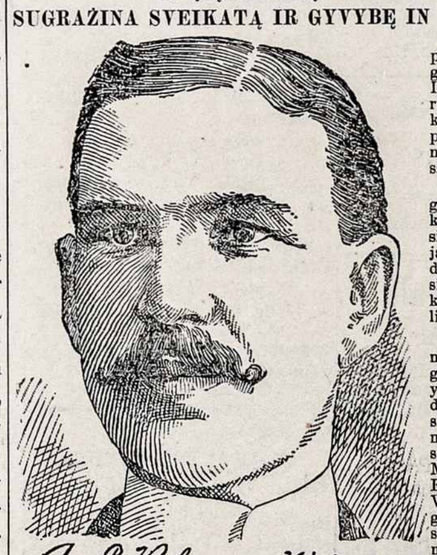

A. E. Robinson M.D.C.M

Dykai kožnam vyrui bus prisiųsta tos gyduoles, jagu raszys į State Medical Institute. Iszgydė daug vyrų kurie kentėjo ant sveikatos ir nuo jaunumenės, per ką pastanavijo dabar nusiųst kožnam kuris raszis — dykai.

Yra tai gyduole su kuria galima gydytis namie, o kožnas kuris kenczė nuo silpnumo paeinanczio nuo jaunystos iszdikino, pražudyma pajiegų ir atminties, silpnuma nugaros sumenkima ir suvitima lities, gali iszsigydyt namie.

Toji gyduole yra prijemna ir pagelbinante, o insigauna ten kur dauglausei yra reikalaujama. Iszgydo visus nesmagumus užsisenėjusius nuo keliolika metų, nesuvaldyma pats savęs. Jeigu raszysi į State Medical Institute, 855 Elektros Building, Fort Wayne, Ind. tai prisiųs tų gyduolių dykai. Toji Institucije geidže, idant kožnam pagelbet, o ypatingai dėl tų kurie negali apleis savo uamų, idant patys persitikrintumet kaip tai lengvai galima iszsigydyt su tom gyduolems. Kožnas žmogus raszantis į juos aplaikys ant prabos dykai, užpeczetytam pakelije, idant apsaugoti jį nuo kitų žioplių. Raszyk szendien ir paminek gromatoje jog szitą apgarsinimą matei laikrasztyje „Katalike".

Pirmas Piknikas.

Dr. szv. Jono Krikszytojo nedėlioj 1 d. Liepos (July) 1900 m. Reisings Grove parke prie Desplaines ave. Riverside Ill. Prasidės 9 val. ryto. Įženga vyrams 25 c., merginoms ir moterims dykai.

Parkas yra gražus, dideli uksmėti medžiai, puikus takai pasivaikszczioti netoli upės, graži pletforma szokiams ir grajis puiki muzika lietuviszka. Yra puikios supynės ir lenktynės vyrams, moterims, merginoms ir vaikams, ir kitos puikios zobovos. Imkite virszutinį Metropolitan Elevator geležiukelį 48 ave., kurs davež iki W. 48 ave., tenai gausite La Grange streetkarį ir tasai davesz iki vietai. Galima važiuoti ir visais stritkariais. kurie einą W.48 ave., o nuo 48 ave. reikia imti La Grange stritkarį. Piknikas trauksis iki 12 val. nakties, nes yra elektrika iszvedžiota po visą parką. Szirdingai kvieczia visus atsilankyti.

Dr. szv. Jono Krik. Komitetas.

Draugysczių reikalai.

Spaviednis Dr. Saldž. Szird. V. Jezaus bus subatoj, t. y. 16 d. Birželio, sąnariai neatbutinai turi atlikti, už neatlikimą iszpažinties sąnaris bus nubaustas arba isz Draug. iszmestas. Nedėlioj, t.y. 17d. Berželio Miszios szv. su pamokslu ant intencijos musų draugystės visi sąnariai ant tos dievmeldystės in Corpore privalo pributi. Prezidentas,
J. Smolinskas, 3216 S. Morgan st.

Pigus Instojimas.

Draugystė M. Valanczausko, Žemaiczių Vyskupo, numažino įstojimą, kurs norėtu prigulėti į Draugystę, tegul pasiskubina prisiraszyti, nes įstojimas dabar tiktai $1,50. Mitingai atsilaiko kas antrą nedėlią po pirmo, priesz keturioliktą kožno mėnesio.

Draugystės vyriausybė:
Prez. A. Jankantas,
Sekr. J. Szaputis.

Gražųs dideli sztorai ant parendavojimo dėl buczernės ar grosernės, po Nr. 3305 Auburn Ave. ir 3329 Auburn Avenue.

Pajieszkojimas.

Pajieszkau savo vyro, Varanavicziaus, kuris atėjo į Ameriką koke 20 metų atgal ir apsigyveno Chicago, Ill.; paeina isz Kauno gub., miestelio ir parapijos Radviliszkio, apskriczio Szaulių. Tegul jis pats atsiszaukia ar kas kitas duoda apie jį žinoti ant adreso:

Mrs. Annie Varanovicz,
1020 E. Locust Point,
Baltimore, Md.

„Kataliko" agentai,

kurie turi tiesą rinkti apgarsinimus, prenumeratą nuo skaitytojų, priimi nėti orderius ant visokių drukoriszkų darbų ir teip toliaus yra szie:

J. Andriuszis,
898 31 Place.

A. Vember,
220 Washington st.
Waukegan, Illinois.

A. Jakutis,
Westville, Ill.

D. H. KETELSEN,

Murininkas ir kontraktorius atlieka teisingai ir gerai viską.

75 Dickens avenue,
CHICAGO, ILL.

Karolius Palt.

Užlaiko savo saliune visokius gerus gėrimus, kvepenczius cigarus, szaltą gardų alų, visokius importavotus trunkus.

3201 South Morgan st.
CHICAGO, ILL.

W. L. KLEWER,
architektas

Stato mazus ir didelius namus.

1506 Schiller Bldg. CHICAGO, ILL.

Frank J. Palt.

ADVOKATAS.

Gyvena po Nr. 3201 South Morgan street.

Ofisą turi ant kampo La Salle ir Washington street. Ruimo Nr. 915, Chicago Stock Exchange Building.

PUIKIAUSIAS SALIUNAS PAS
Stanislova Rodzevicz

Gardus kvepentys cigarai, szaltas alus, geriause arielka, žmonės teisingi.

4435 Honore St. Chicago, Ill.

Dr. M. P. Kossakauskis

3315 S. Morgan ulyczios

Aptiekoj J. Leszczynskio, kožną dieną nuo 10tos iki 12tai valandai priesz pietus.

CHICAGO, ILL.

Nesiųsk pinigų.

Daug žmoniu serga ant poliucijos, kuri pasirodo laike miego arba prie nusiszlapinimo, ir jeigu isz to nesigydys, ji neapleis žmogų kankinusi. Žmones turinti tą ligą kenczia nemiegą, galvos skaudėjimą, pilvo užkietejimą arba netravinimą, nerviszkumą, viduriu ir nugaros skaudėjjmą ir apsilpnejimą lytiszku kuno dalių. Jeigu tokiuose atsitikimuose reikalauji pagelbos, nesiųsk pinigų, bet raszyk pas manę įdėdamas markę, o asz atsiųsiu tau apraszymą, isz kurio tikrai iszsigydysi. Adresuok:

JOHN WASEL,
Box 443 Iron Mountain K, Mich.

Dr. O. C. Heine,

DENTISTAS.

Offisas ant kampo 31 ulyczios ir South Halsted street.

Gyvena ant virszaus aptiekos. CHICAGO.

DIDŽIAUSIA LIETUVISZKA IR LENKISZKA APTIEKA ANT BRIGPORTO PAS

Jas. P. Crowley.

Cor. 32d ir S. Morgan st. Chicago.

Kas tik koki nori daktara paszaukiame per Telepona už dyką.

SAM. STEINGARD,
807 Milwaukee av. Chicago.

Iszdirbu ir partraukiu Ruską ir Turkiszką tabaką isz seno krajaus ir dėl uostimo. Prekes Rusko tabako 56, 66, 75, $1.00. Turkiszkas: $2.00, $3.00, $4.00, už svarą. Popierosų: 40, 55, 75 ir $1.00. Maszinkos dėl popierosu 10c. Gilzes 8, 10, 15c. už szimtą; cigaretų knygutes: 24, 30, 40 ir 50c. už tuziną. Cigar Clipping tabakas 30 ir 35c. už svarą. Cigarniczios po 3, 5 ir 10c. Tabakas uostomas 30, 40 ir 50c. už svarą. Ruska arbata po 80c. $104, $1.20 ir $1.50 už svarą.

Orderius iszpildau po visą Ameriką greitai ir gerai.

Silvestras Wlekliński

Geriause užeiga dėl visų lietuvių, ba ten visados randasi ko geriausi gerimai, geras szaltas alus ir kvepenti cigarai, kas sykį tą saliuną atlankis tas niekados jo neaplenks.

3230 S. Morgan st. CHICAGO, ILL.

Dr. Marija Dowiatt.

Lietuviszkas daktaras, kas dieną iki 12 isz ryto galima rasti OFICE.

723 West 18-th st.
CHICAGO, ILL.

Telephonas 78 Canal street. Galima Telephonuoti isz kiekvienos aptiekos.

J. Shmulewitz & Son

3316 S. Morgan st. CHICAGO.

Iszdirba ir importavoja Maskoliszką ir Turkiszką tabaką parduoda cigarus, cigaretus ir uotuomajį tabaką.

Mieste ir už miesto iszpildome kuoveikiausei orderius, ko reikalaujant paraszyk poskartę, o musų vežimas tuojaus pribus.

Dr. Leonard Landes.

Lietuviszkas daktaras.

134 E. 24 st. New York.

Garsingas gydytojas vyriszkų ir moteriszkų ligų. Mokinose universitete New Yorke; praktikavo ligonbucziuose: Viedniuje, Berlyne, karaliszkoje mokykloje Londone, buvo perdėtiniu mokslo Lebanon, Bellevue, Port Granduale Hospital College ir tt.

Užtikrina iszgydymą

wisų slaptų ir paprastų ligų, kaipo tai: plauczių, kepenų, skaudėjimą vidurių, galvos, nepomietį, apalpimą, skaudulius, žaizdas, tynimą, moteriszkas ligas ir ne vaisingumą. Gydymui nerviszkų ligų reikia naudoti elektrikines prietaisas.

Ligas lytiszkų dalių

iszgydysiu į keles dienas, teipgi ligas pilvo, uždegimą žarnų, iszdžiuvimą pieno, skaudėjimą lupų, nosies, akių, ausų, nustojimą pajiegų ir tt. Iszgydymą užtikrinu kiekviename atsitikime. Chroniszkas ligas gydau pasekmingai, ir slepiamas ligas užlaikau slaptybėj.

DR. LEONARD LANDES,
134 E. 24 st., cor Lexington av.

Ofiso valand: { nuo 9 ryto, iki 1 po piet. / nuo 5 po piet iki 8 vakaro.
Nedėlioms: nuo 8 iki 10½ val. ryto: 2 ik 4 val. po piet.

Roda per gromatas dykai.

☞ Jeigu sergi, tai paraszyk kiek turi metu, kiek sveri ir apraszyk savo ligą, o prisiusiu gydyklas, kuriomis iszsigydysi Užpraszydami gydyklas prisiuskit $1.00.

Geradėjas dėl žmonių

Baigianties 20tam szimtmecziui radosi žmogus, kurs apsako ir duoda davadus be jokios savmylybės — Charles Johnson of Hammond, Ind. Szitas žmogus kentėjo ant lytiszkų dalių, kas nuolatos jį naikindavo fiziszkai ir protiszkai, iki liginai isznetyczių iszrado gyduolės, kurios jam suteikė pilną žmogiszką galybę. Jis sako mums, jog jis siunczia kiekvienam, ani užklausimo apie tai: už dyka apraszymą szitų gyduolių. Raszyk szendien.

CHARLES JOHNSON,
Box 515, HAMMOND, IND.

Buczernė

JONO KLEEHAMMER,

Parduodu visokes mėsas: rukytas, sudytas ir szviežės. Kumpius, szinkas ir tt.

3214 S. Morgan st. CHICAGO, ILL.

PIRMAS LIETUVISZKAS.
GRABORIUS.
POVILAS MAŽAIKA

3319 S. Morgan street.

Užlaikau arklius, vežimus. calunus, pirsztines, baksus ir tt. Gyvena po sziuo Nr. 3321 S. Morgan st. Tel. Yards 709
CHICAGO, ILLINOIS.

ROMAN STOBECKI,

užlaiko

Visokius forniczius, geležinius iszdarbius ir peczius.

489 Milwaukee ave. tarp Elston ir Chicago ave. CHICAGO, ILL.

Tai rots alutis Chicagoje, pas
LEONA VAITKEVYCZIU,

Ogi vyreli alus,
Labai skanus,
Milžiniszki stiklai
Ir gardus labai.
O ir žmogus doras,
Visame geras,
Visi pas jį eikit,
Niekad ne aplenkit

Jeigu katrie netikite, tai nusiduokite ant **Atlantic** ulyczios po N. **4600.**

PUIKUS SALIUNAS PAS
L. ROSENZWEIG,

Parduodu už holselio prekę partrauktus isz užrubežio ir naminius trunkus, visokius vinus ir teip toliaus.

Priesz 32 Place 3216 S. Morgan st.
3557 ir 3559 S. Halsted street
6238 S. Halsted st., ir 63 st.
4717 Ashland Av., ir 47 st.
124 E. Van Buren st.
4328 Ashland Ave. CHICAGO, ILL.
9129 Commercial ave.

211 Jefferson street, Joliet, Illinois.

Jeigu katrie netikite tai nueikite persitikrinti po minėtais adresais. Divų datirsite isz mano trunkų ir pigumo.

Lietuviszka Aptieka

J. LESZCZYNSKIO,

3315 S. Morgan St., CHICAGO.

Paduodu dėl žinios visiems Lietuviams, jog užlaikau agenturą szifkorczių nuo geriausių kompanijų, teip-gi siunczių pinigus į visas dalis svieto.

Mano Aptiekoje randasi visi gydyklai (liekarstos) amerikoniszki ir Europeiszki, tikros patentavos medicinos, visoki guminei aparatai ir tt. Visokios ligos yra pasekmingai iszgydomos. Par telefoną gali kiekviename laike pareikalauti daktarą kokį tikt norit į namus ligonio. Ant aptiekos gyvena Dr. V. STATKEVICZ.

Dr. M. Kassakovski, 3315 S. Morgan st.
Telephone yards: 709.

Atsiszaukusiems per laiszkus ir apraszantiems savo ligas, duodu rodas ir prisiunczių gydyklas. Raszant ir norint gauti atsakymo reikia įdėti markę už du ceuntu, kitaip negaus atsakymo.

TELEFONA YARDS 709.

John F. Smulski,
Joseph B. David.

Prisiekti advokatai, veda provas visuose suduose civilnuose ir kriminalnuose.

Provos yra atliekamos teisingiausei ir geriausei.

Lietuviai privalo nepamirszti.

Metropolitan Block
163 E. Randolph st. Chicago, ILL.
RUIMAS 23.

Geo. M. Glaser, M. D.

Medicinos Daktaras.

Gydo visokes ligas, turi geriausę praktiką ligose moterų, vaikų ir chroniszkose ligose.

867 32nd Street. Chicago

OFISO VALANDOS:
Iki 9 ryto, nuo 12—2 po pietu ir po 6 vak.
TELEFONAS YARDS 885.

Teipogi daro operacijas ir turi geriause pasekme.

Užlaikau ant Town of Lake didžiausę
GROSERNĘ IR BUCZERNĘ.

Groserneje viskas yra parduodama pigiaus kaip kitur, o tavorai yra geriausi.

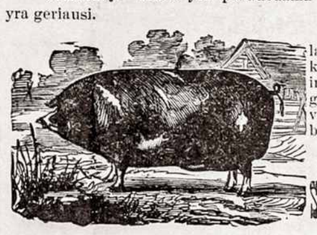

Buczernėje visokias mėsas užlaikau: szviežias ir rukitas, visokius kumpius, deszras, szviežias ir džiovintas žuvis, teipgi galima gauti pas manę szviežios, lietuviszkai raugintos duonos. Eikit brolei pas savąjį; po Numariu.

4514 S. Paulina st.
Stanislovas Marcinkevicz.

LIETUVISZKAS DAKTARAS K. A. BUTKEVICZIA,

Ofiso adynos: { nuo 9 iki 10 isz ryto / „ 1 „ 3 po pietų / „ 7 „ 10 vakare.
TELEFON MONROE 981

581 Milwaukee Avenue.
Gyvenimas, 251 Wabansia Ave.
TELEFON WEST 1344. CHICAGO

LIETUVISZKAS IR LENKISZKAS
KANTORAS.

Jau 22 metai kaip Kantora laikau Chicagoje dėl pardavimo **Szipkorczių** į Kraju ir isz Krajaus ant geriausių szipų. Prekės pigiausios; ant Vokiszkos ir Angelskos linijos.

Rublius ir visokius pinigus siunczių į visas dalis Svieto, už pigiausę prekę ir suvaikszczioja greicziau kaip isz kitur. Baxa dėl pinigų pakavojimo parandavoju už 3 dolerius ant metų. **Kas nori handlevot su spravedlivu Kantoru,** tai praszau ateit arba raszit pas jus pažistama agenta.

H. Krulewich,

571 South Canal street. Chicogo.

J. J. Hille,

PHOTOGRAPHER.

3452 S. Halsted st. CHICAGO, ILL.

Kabinėto Photographijos po **82.50, 3.50, 4.50** už tuziną, įpatingos sąlygos už **svodbines** ir famlijos grupas.

Frank Kallwach.

APTIEKORIUS.

3121 S. Morgan st. Chicago.

Iszpildo visokius receptus kogeriausei. Reikalaujant kokio nors daktaro gali paszaukti isz mano aptiekos per teleponą už dyką.

Lietuviszkas Daktaras **M. J. Stupnickas** visados randasi aptiekoje.

Burczernė

FR. PACHOWSKI.

Parduodu visokes mėsas rukytas, sudytas ir szviežės. Kumpius, szinkas ir teip toliaus.

3156 S. Morgan st. CHICAGO.

HENRY HEINE,
— APTIEKORIUS. —

Kampas 31 ulyczios ir S. Halsted street.

Iszpildo visokius receptus. Pas jį tiktai galima gauti t. v. Hospital kosulio siropą, visų pripažintas už geriausį gydiklą dėl kosulio, suszalimo, užkimimo gerklės, sausdusulio, skausmo krutinės ir visokių uždegimų gerklės ir plauczių.

Dr. J. GINSBURG,

184 W. 12th steet cor. Jefferson street
CHICAGO, ILL.

Offisu valandos: Nuo 8—10 isz ryto 1—2 po piet ir nuo 5—7 vak.

Ypatingai asz gydau vaikus, difterijas ir kruopo.

Apgarsinimas.
Nauja Lietuviszka-Lenkiszka Aptieka.

8805 Commercial av. So. CHICAGO, ILL.

Szita aptieka užlaiko naujausias gydyklas, visokes žoles, arbatą krajava ir szios žemes; apart to užlaiko visas patentuotas liekarstas, aparatus, perfumus tuoletas, pasigražinimus ir guminius prietaisus. Daktarų receptai yra iszpilduomi su didžiausiu atsargumu dieną ir naktį.

DR. LENARDAS,
aptiekoje per dieną ir per naktį.

F. J. Mikolaszek,

Ant kampo 47 ul. ir South Wood street.

APTIEKORIUS.

Iszpildo visokius receptus kuogeriausei. Reikalaujant kokio nors daktaro gali paszaukti isz mano aptiekos per telepona už dyką.

Telefonas Yards 820.

Didžiausias saliunas ant BRIDGEPORTO.

Užlaikau szalta alu kaip liada, visokius trunkus, likierius, tikrus Havanos cigarus ir turiu puikę Halę dėl zabovu, mitingų ir veselių. Praszau atilankyt pas manę,

Leona Czesławska

3217 S. Morgan st. Chicago, ILL.

Fotografo užvedimas

Intaisytas dailei artistiszkai, geriausei atliekamas darbas yra garantavojamas cienios pigios.

NIKLAS & CO.
589 Milvaukee avenue arti Cornelia street CHICAGO, ILL.

Didžiause HALE ant Brigdeporto
ALBERT ROSE,

dėl zabovų, mitingų už pigę prekę galima parandavoti, už 5 centus galima atvažiuoti isz visų dalių miesto. Trunkus teipgi galima gauti už ta paczią prekę, kaip ir pas wholesale.

3417-3421 S. Halsted st. CHICAGO, ILL.

CHARLES ARENS.
APTIEKORIUS.

3400 S. Halsted st. ir cor. 34 ulyczios.

Receptus iszpildo kuogeriausei ar dienos laike ar naktį. Nuo kusiulio ir susiszaldimo vartok MANO PATIES White Pine Cough Cure prekė 25 c. Norint daktarą paszaukti per teleponą niekas tau nekasztuoja. Telef. Yards 655.

URA! VISI PAS
Juozap. Ridikevyczių.

Užlaiko geriausius cigarus ant viso Brigdeporto. Teipgi geras alus, gardųs užkandžei, nepamirszkėt savojo. Gyvena ne toli nuo lietuviszkos bažnyczios ant pusiaukelės nuo Halsted ulyczios.

Po No. 3253 ILL. Cort ir kampo 33 ulyczios.

Temikit!

Per 15 m. užlaikau agenturą ant BRIDGEPORTO ir stengėsiu kiekvieną užganėdinti kuogeriausei ir sanžiniszkai, bet žinote priežodį: **dar tas neužgimė, kurs visiems įtiktu!** Teip-pat ir su manimi yra; nekurie nėra užganėdinti isz manęs, bet yra tai žmonės, kurie nesupranta savo gero, bėga pas **Mauszkius** ir **Abromus,** kurie szvelneis žodžeis moka primasinti ir apgauti.

ŽINOKITE GERAI, JOG PAS MANE GALITE GAUTI

SZIPKORTES isz **krajaus** ir **į krajų** kuopigiausei. New Yorke nereikalaujate eiti į hotelį ir mokėti už nakvinę po $1.50 nuo asabos, bet staczei galite eiti ant laivo.

Apsaugoju nuo ugnies, namus, mebelius

ir kitus daiktus geriausiose kompanijose. Siunczių pinigus į visas dalis svieto. Teip-gi duodu žinoti, jog priimu pinigus ant gero procento, todėl kas turi pinigų tenelaiko namuose dėl vagies, bet ateina su jais pas manę, o asz jam padėsiu geroje vietoje ant gero procento. SU GUODONE

JULIJONAS PIOTROWSKI,
3121 South Morgan St. ir 31 Place, — Chicago, Ill.

FORNICZEI

KARPETOS, ABROZAI, PECZEI, VAIKŲ, VEŽIMELEI, GRAŽIAUSIOS ANT LANGŲ ZOSLANKOS IR GELEŽINES LOVOS. PIGIAUSE VIETA MIESTE.

Henry Stuckart,

2517—2519 ARCHER AVE. netoli HALSTED ST. CHICAGO, ILLINOIS

Pigiause vieta Chicagoje, ILL.

Parduodam SZIPKORTES ISZ EUROPOS IR Į EUROPĄ pinigų siuntimas pigus — teisingas ir greitas: pinigai isz siunsti isz musų KANTORO į MASKOLIJĄ suvaikszczioja per 16 (szesziolika) dienų.

Greicziausias

Laivas!

SCHIFF & COMPANY.
503 S. JEFFERSON ST. CHICAGO, ILL

W. SŁOMINSKA,

679 Milwaukee Avenue, CHICAGO, ILL.

Mano Dirbtuwe tapo Apdowanota

DWIEMS MEDALIAIS

ant Kosciuszkos Parodos už rupestingą, teisinga ir artistiszką iszdirbimą.

KARUNŲ, SZARPŲ, KUKARDŲ, ROZETŲ, BERLŲ, MARSZALKINIŲ LAZDŲ ir tt.

Turiu už garbę apreikszti guodotiniems Kunigams ir guodotin. Draugystėms, kad asz dirbu wisus augszcziaus paminėtus daigtus **Pigiausei, Teisingiausei ir Geriausei,** nes per 30 metų užsiimdama iszdirbimais įgijau geriausę praktiką ir dėl to galiu wiską padirbt pigiau ir geriau negu kiti fabrikai.

Su guodone
W. SŁOMINSKA, 679 MILWAUKEE AV., CHICAGO, ILL.

C. W. DYNIEWICZ & CO.,

805 MILWAUKEE AVENUE,
Pomiędzy West Division i Cleaver ulicami.
CHICAGO, ILLS.
KANTOR PIENIĘŻNY, REALNY I ASEKURACYJNY.

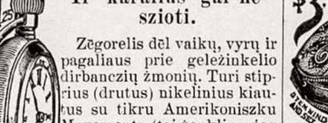

Wysełka pieniędzy do Europy, Sprzedaż Realności, Karty Podróżne, Okrętowe i Kolejowe do i z Europy, Wyrabianie Papierów Legalnych, Ściąganie Sched, Asekuracya Domów, Grunta Kolejowe na Farmy, Wypożyczanie pieniędzy na Budowanie lub zakupno Realności, Zmiana pieniędzy Zagranicznych, Notarynsze Publiczni.

Szitas grazus laikrodelis gali but nusiųstas už dyką dėl apžiurėjo. Yra tai vienas isz gražiausių zėgorėlių kadą — nors iszstatytu ant pardavimo, kad ir už dvigubus pinigus. Jų kiautai yra storo sidabro; geriausei eina. Laiką teip gerai parodo, kaip lig butu už $100,oo.

Garantavotas ant 25 m. Prekė $3,75 atsiųsk C. O. D. ir už expresą, norint už dyką apžiurėti. Jei norėtum Solid Chatelaine spilką papuoszti laikrodėlį, kaip matai cze nupieszta, kasztuoja 50c. daugiaus. UŽ DYKĄ spilką dėl prisegimo lenciugelio, jei pinigus isz kalno atsiųsi su orderiu ir mes tadą už expresą užmokėsime.

Laikrodzio kiautas tikru auksu aptrauktas.

Neapipustas, bet tikrai auksu storai aptrauktas zėgorelis isz abiejų pusių. Kiekvienam jis patinka. Pritaikinta dėl jo geriausi Amerikan Movements.

Garantavotas ant 25 m. Puikioms kvietkoms iszvadžiotas, žodžiu sakant zėgorelis geriausias. Jis iszrodo kaip už $50,oo tikras auksinis, niekur negalimą gauti už dubiltą prekę kaip musų prekes. Atsiųsk $6.49c. ir expreso kasztus C. O. D., kad galėtum už dyką iszegzaminavot jį. DYKAI gražia spilką dėl prisegimo lenciugelio, jei $6,49c. bus atsiųsti su orderiu ir tadą mes užmokame exspreso kasztus.

Ir karalius gal neszioti.

Zėgorelis dėl vaikų, vyrų ir pagaliaus prie geležinkelio dirbanczių žmonių. Turi stiprius (drutus) nikelinius kiautus su tikru Amerikoniszku Movements (tai ženklina, jog geriausei eina ir geriausei laiką rodo) dar tokio nėkados Amerikoje nebuvo iszstatyto ant pardavimo; visdos szviesus ir niekados nepajuoduoja.

Garantavotas ant 5 m. Atsiųsk ant C. O. D. $1,25c. ir expreso kasztus dėl apžiurėjimo už dyką ir jei nepatiktu gali but sugrąžintas ant musų kraszto.

UŽ DYKĄ grażu paauksitą lenciugelį gausi, jei $1,25c. atsiųsi su savo orderiu.

Visoje pasaulėje niekas teip pigei neparduoda kaip mes, todėl raszyk pas mus, o neigailėsys.

Imk manę už $3.98

Puikus zėgorelis 14 k. dvigubais kiautais arba virszais, paauksuoti ar su atidaromu virszų ar be virszau visai, gražiomis kvietkomis iszraszytas su tikru American Movements.

Garantavotas ant 20 m. ir iszrodo kaip už $40 vertas auksinis zėgorelis. Atsiųsk C. O. D. dėl apžiurėjimo dykai. Jei atrasi tokiu, kokį mes perstatome, užmokėk agentui $3,98c. ir expreso kasztus, o jei ne, sugrąžįk ant musų kaszto.

Paraszyk kokį norį ar vyriszką ar moteriszką. DYKAI paauksytą lenciugelį, jei $3,98c. atsiųsi su orderiu ir tadą nemokėsi expreso kasztų.

ATMINK! Visi musų zėgorelei yra siunciami C. O. D. dėl peržiurėjimo dykai ir jei neatrasite, tokiu, kokiu yra perstatomas, turite provą mums sugrąžinti atgal ant musų kasztų. NĖKASZTUOJA NE CENTO PAŽIURĖJIMAS ANT PRISIUSTU ZEGORELIU. MES EMAME VISĄ RIZIKA ANT SAVĖS.

Jei pinigai yra atsiųsti su orderiu, gausi visados puiku prezenta DYKAI ir mes užmokesime expreso kasztus. KUR NĖRA EXPRESO OFISO reikia atsiųsti ir pinigus su orderiu ir mes tadą atsiųsime savo kasztais per pacztą.

RASZYK pas mus klausdamas kataliogą, o mes atsiųsime 200 iliustruotą kataliogą zėgorelių, brangių akmenų, kuriame rasi tukstanczius puikių-puikesnių presentų ADRESAVOKITE SZENDIENĄ, nes zėgorelių prekes kila vis augsztin.

ROYAL BARGAIN HOUSE, 53 Dearborn Street, CHICAGO, ILL.