KATALIKAS.

Sanvaitinis laikrasztis paszvenstas reikalams Lietuvių-Katalikų Amerikoje.

No 48 | CHICAGO ILL. 29 d. Lapkriczio m. (November) 1900 m. | Metas II.

Sanvaitinis kalendorius.

LAPKRITYS (NOVEMBER) 1900 m.

29 K. Saturino vyskupo.
30 P. Andriejaus apasztalo.

GRUODIS (DECEMBER).

1 S. Eligijaus vyskupo.
2 N. Bibinos panos.
3 P. Pranciszkaus Xavero.
4 U. Barboros panos.
5 S. Petro Kriz.

Žinios isz pasaulės.

Prancuzija.

Prezidentas Transvaaliaus pribuvo į Prancuziją 22 dieną Lapkriczio. Kruegeris, kaip žinoma, apleido savo szalį, apleido bekovojanczius su anglais už savo laisvę burus ir atvyko į Europą jieszkoti pagelbos pas Europos valdonus. Pirmiausia jisai atvyko į Marsiliją (Prancuzijoj), kur prancuzai priėmė jį su dideliu entuzijazmu. Visas miestas laukė iszsėdanczio isz laivo prezidento ir garsiais ant jo garbės szauksmais sveikino senelį. Paskui prezidentą nuvežė į parengtą jam hotelį, kur priėmė Prancuzijos deputatus. Žmonių minios szaukė lauke, laukdami pasirodymo prezidento. Kruegeris iszėjo ant balkono ir, kada žmonės aptilo, atsiszaukė į juos: „Girdite szauksmus, kurie reiszkia simpatiją [illegible] tautai, [illegible], kad kovoja už liuosybę, kurią arba apgins, arba visi žus. Atmintis szios dienos gydys daug žaisdų mano szirdies ir nuliudimų.“ Prie tų žodžių jis paėmė Prancuzijos vėliavą ir prispaudė prie szirdies. Prancuzai užsidegė; visas miestas skambėjo nuo jų szukavimų ant Kruegerio ir burų garbės. Minios žmonių susirinko prie angliszko kosuliato ir grąsino anglams. Policija saugoja konsuliatą dieną ir naktį. Kada Krugeris važiavo per miestą vykdamas į Paryžių, ant nekurių angliszkų hotelių balkonų stovėjo anglai, kurie nenusiėmė kepurių priesz senelį. Inirszę prancuzai puolėsi ant jų, privertė nusiimti kepures ir dar nežinia, kaip butų atsitikę, jeib anglų neapgina policija.

Isz Marsilijos Kruegeris nuvažiavo į Paryžių, kur Prancuzijos prezidentas parengė urėdiszką priėmimą, o žmonės kėlė baisias demonstracijas. Kruegeris baisius dalykus papasakojo prancuzams apie budą kovojimo anglų ir apie jų barbariszkus pasielgimus su Transvaaliaus gyventojais. Anglai degina kaimus, atima paskutinį duonos kąsnį nuo tų szeimynų, kurių, mislija, nors vienas sąnarys iszėjęs yra kovoti už liuosybę.

Chinai.

Derybos su Chinais dar tęsiasi. Chinų valdžia stengiasi užganėdinti europieczių reikalavimus ir baudžia kurstytojus maisztininkų. Dabar neseniai Hongkonge prie akių Prancuzijos konsulio liko du maisztininkų vadai nužudyti. Kariumenės užstojus žiemai nedaro jokių ekspedicijų ir stovi ant vietos. Kas link derybų europėjiszkos vieszpatystės dar nesusitaiko nė tarp savęs. Maskolija, Japonija, Prancuzija ir Suvienytos Valstijos esą greicziau sutiktų gadintis ant lengvesnių dėl Chinų iszligų, bet Vokietija, Anglija, Austrija, ir Italija stato sunkias iszlygas chiniecziams. Paskutiniame laike Vokietija pradėjo labai nerimaut. Pasklido mat gandas, kad kas link Chinų Anglija su Suvienytoms Valstijoms padarė slaptą sutartį. Vokiecziai tad bijosi, kad nepasiliktų vieni be jokio galingo prieteliaus, kurs reikale galėtų paduoti jiems ranką.

Maskolija.

Maskolijos caras dar nesitaiso. Buvo garsinę, kad carą norėta nunuodyti, dabargi gydytojai nusprendė, kad jis serga karsztlige ir yra pavojus kad negautų sumaiszymo proto. — Maskolija su Vokietija ne geriausioj kaiminystoj gyvena. Maskoliszki laikraszcziai net tiesog raszo, kad didžiausiu Maskolijos priešu yra Vokietija ir, kad jos labjausia reikia saugotis. Norints pavirszium tos dvi galingos Europos vieszpatystės gyvena sutikmėj, bet kuomet visi diplomatai mena, kad juodvi kada nors susikaus, ir tai tos kovos nereiksią net ilgai laukti. Prasidėjus karei tarp Maskolijos ir Vokietijos, visoj Europoj reiktų laukti didelių reformų.

Isz visur.

— Maisztininkai Columbijos respublikoj liko visiszkai sumuszti reguliariszkos kariumenės.

— 22 d. Lapkriczio popiežius szv. Petro bažnyczioje du sykiu apalpo. Dabar jaucziasi nesveiku.

— Bukareszte liko apsudyti ant amžino kalėjimo 9 makedoniecziai, kurie buvo susitarę nužudyti Rumunijos valdoną Karolių.

— Mieste Vladivostok, rytinėj dalyj Sibyriaus, ant rubežiaus Chinų imperijos, uždėtos bus laivų dirbtuvės.

— Norvegijoj užtvirtino tiesą, kad kriminaliszki prasikaltėliai bus iszleisti isz kalėjimo po atsėdėjimo dviejų treczių dalių nusprensto laiko, jeigu kalėjime užsilaikys ramiai.

— Buvęs angliszkas vicekaralius Bremenhaven'e, F. Hadkinson, liko apsudytas ant 8 mėnesių kalėjimo už pardavimą svetimai vieszpatystei slaptų dokumentų.

— Tarp Turkijos ir Suvienytų Valstijų eina derybos ir didelis nesutikimas. Turkija nenorėjo priimti nė Suv. Valstijų naujo konsulio, paskirto į Harport, bet nepaisant to konsulis apėmė savo vietą. Apart to Suvienytos Valstijos nusiuntė dar savo laivą „Kentucky“ į turkiszkas jures.

— Kaip girdėt Bulgarija rengiasi prie karės su turkais. Bulgarijos kunigaiksztis Ferdinandas, buk pavėlyjęs susitverti Bulgarijoj pulkui, kurs eis į Makedoniją ir iszvys isz ten turkų kariumenę. Pats-gi kunigaiksztis iszvažiavo į Paryžių rupintis pas bankierius paskolos. Nori jis gauti milijoną svarų sterlingų dėl pagerinimo savo kariumenės ginklų.

Žinios isz Amerikos.

COLUMBIA, TENN. 20 Lapkriczio nakczia buvo baisios audros valstijose Minnesota, Ohio, Mississippi ir k. Columbijoj laike audros 25 žmonės nustojo gyvasties, o 50 liko sužeistų. Sugriovė vėtra teippat daugelį namų teip, kad žmonės liko be pastogės. Visi sugriauti namai, apart 4, prigulėjo nigeriams. Audra atėjo nuo Mississippi ir viską, ką tik pakelėj rado, naikino.

Cold Water vėtra sugriovė kelis namus, bažnyczias metodistų, baptistų ir presbiterijonų labai sugadino.

Nolensvillėj sugriovė 16 namų, 2 žmones užmuszė, o 3 sužeidė.

La Vargue audra siautė tiktai 20 sekundų, bet auka jos krito 2 žmonės, o vienas liko sužeistas.

Columbus, Ohio liko sugriauta keliolika namų gyve namų ir viena bažnyczia.

Memphis, Tenn. audros aukomis puolė 10 žmonių, o 30 liko sužeista. Daugybės namų sugriauta.

La Grange, Tenn. 6 užmuszti ir 3 sužeisti.

Thompson vienas užmusztas.

[illegible] muszti, 1 sužeistas.

Tunica, Miss. 5 užmuszti.

Lula, Miss. 4 užmuszti.

Hernando, Miss. 2 užmuszti.

Battesville, Miss. 8 sužeisti.

Boxley's Store, Tenn. 3 užmuszti.

Franklin, Tenn. 2 sužeisti.

LITTLE ROCK, ARK. Trukį, einantį isz St. Louis netoli stacijos Fifford, sustabdė 5 plėszikai. Privertė jie ant szynų balkių ir užžiebę raudoną liampą davė ženklą maszinistui, kad sustotų. Maszinistas sustabdė trukį, o tuom tarpu plėszikai su dinamitu sudraskė vagoną, paskirtą dėl expresso ir puolėsi prie kasos. Geležinė kasa bet liko sveika ir plėszikai negalėjo jos iszplėszti. Paėmė tad jie tiktai $300, kurie nebuvo įdėti į geležinę kasą.

NEW YORK. 22 Lapkriczio į New Yorko prieplauką įplaukė ir įgrimzdo į dumblą didžiausias North German Lloyd kompanijos laivas „Kaiser Wilhelm der Grosse.“ Laivas pasivėlino atplaukti į New Yorką ant dviejų dienų. Priežasczia pasivėlinimo buvę neiszpasakytos audros. Bevažiuojant vilnys nuo laivo nuneszė vieną darbininką, kurs irado grabą ant okeano dugno. Ant laivo buvo 325 pasažieriai pirmos kliasos, 328 antros ir 673 treczios.

DAWSON, ILL. Maszinistas anglekasyklų „Wabash Coal Co.“ užszovė darbininką J. Wilsoną.

SALT LAKE CITY. Czia tveriasi nauja kompanija, kuri ves geležinkelį nuo Salt Lake City į Los Angeles. Kapitolo jau turi sudėjus $6,000,000.

PHILADELPHIA, PA. New Yorko kapitalistas J. Byer padavė projektą užpirkti prie upės Delawer didelius plotus žemės ir uždėti naują miestą, kuriame įrengtos but kuojvairiausios dirbtuvės ir krautuvės tų dirbtuvių iszdarbėjysczių. Kad miestas smarkiaus galėtų augti reiktų palengvinti įgijimą namų ant savasties visiems dirbtuvių darbininkams.

ORLAND, O. T. Plėszikai suardė kasą farmerių bankos ir pavogė $5000.

SANTA BARBARA, CAL. Vežant pacztą per upę Los Pueblos vilnys apvertė luotą ir pacztorius Parkner prigėrė. Kiti du Parknerio draugai po daugelis galėjimųsi su smarkioms upės vilnimis dasigavo ant kranto. Kuno Parknerio dar neatranda. Smarkus tekėjimas vandens turėjo jį kur toli nuneszti.

WASHINGTON, D. C. Popiežiaus delegatas Martinelli ir kardinolas Gibbons paszventino naują kolegiją dėl mergaiczių Washingtone.

SEATTLE, WASH. Nuo 1 Liepos iki 15 Lapkriczio auksо jieszkotojai Alaskoj surinko aukso už $19827000.

Vietines žinios.

— 21 d. Lapkriczio buvo ugnegesių balius. Gryno pelno isz pardavim[illegible] tikietų ugnegesiai turėjo $[illegible]000.

[illegible] tuom [illegible] W. 22 gatvės įsilaužė keli tikri konstabeliai ir apiplėszė jį. Norėk dar tu czia žmogus, kad plėszikų nebutų, kad pati policija užpuldinėja ir apiplėszia žmones.

— 22 d. Lapkriczio vidurij dienos trys žmonės liko užpulti plėszikų; atėmė nuo jų pinigus, laikrodėlius, sudavė į sprandus ir liepė eiti skųstis policijai.

— M. Sadkauckas, dirbantis dirbtuvėje „Illinois Black Furnace Co.“ nipuolė nuo 75 pėdų augszczio dirbtuvės kamino, kurį norėo iszvalyti, ir užsimuszė ant vėtos.

— 18 Lapkiczio numirė Miseviczių mergitė Adolfina 3 metų. Laidouvės buvo 20 Lapkriczio. Tipat dieną mirė ir laidojo Jreviczių mergaitę Valeriją 6nėn. Laidojimu užsiėmė lietuviszkas graborius P. Mažeia.

— Adams Epres Co. 21 Lakriczio atmėjo bankieriams „Commercial National Bank'o“ $2000(kuriuos bankas buvo siuntė į Burlington, Ia., o bevežant ažinkas pavogė. Vagių dar nesugavo.

— 13 metų vaikas, Novako sunus, papjovė peiliu savo draugą, teippa 13 metų A. Olsoną.

— 22 Lapkriio į sudą buvo atvesta 22 vyrtos, pasirodę nepilno proto. Vienas isz jų Meidinger norėjo kauti 13 milijonų doleriu a biednų, bet kad neturi pinigą labai apgailistauja. My Green ant pietų neatbutii reikalauja gyvų karvelių. Ryberg nori pertikrint suią, kad jisai yra isz akmenir iksziolaik stovėjo Lincoln parke kaipo paminklas, dal pametė Lincoln parką, nenori pasilsėti. Visus juos nuvė į ligonbuczius.

— Miesto meras su kitais įtekmingais vis nori surengti namą dėl pavargusių. Name tam butų 300 lovų dėl nakvynės neturintiems savo pastogės; isz ryto visiems vargszams duotų pusryczius už dyką ir užveizdėtojai to namo rupintųsi gauti darbus dėl pavargusių. Į namą tą, žinoma, priimtų vien tiktai tokius vargszus, kurie nekaltai pa puolė į bėdą.

— Mėsininkas F. Moore, 207 Western Ave. dingo be žinios. Pati jo pasakoja, kad 12 d. Lapkriczio atėjo į mėsinyczią koks žmogus ir pasakė, kad kažinkas lauke su juom nori matytis. Mėsininkas iszėjo vienplaukis su prikyszte ir daugiaus nesugrįžo. Nieks ikisziolai apie jį nieko nė negirdėjo.

— 21 d. Lapkriczio miesto majorą aplankė du italijonai Reiter ir Galvani, kurie keliauja apie visą pasaulę ant tandemų. Su jais buvo Austrijos konsulis Flesh ir vicekonsulis Schwegel ir Italijos konsulis Rozwadowski.

— Konopeckis susibarė su savo paczia už vaikus, kurie „iszėję ant bomų“. Pati reikalavo, kad tėvas vaikus baustų ir iszmėtinėjo jam negerą pasielgimą. Įpykęs Konopeckis pradėjo muszt paczią. Kada ta ėmė garsiai rėkti, jis pririszo ją prie lovos [illegible] neszęs szaudyklę norėjo nuszauti. Tuom tarpu vienok iszgirdęs moteriszkės riksmą palicmonas Graney įėjo į grįczią ir moteriszkę iszgelbėjo, o vyrą suaresztavojo.

— Tulas geradėjas įsakė policijos vyriausybei, kad jo kasztu gelbėtų vargstanczius ir baduojanczius žmones. Vardą savo jisai praszė policijos negarsinti.

— Superitendentas kontraktorių budavojimų W. A. & A. E. Wells pagarsino, kad į vietą 100 straikuojanczių toje firmoje darbininkų jau atsiszaukė 500 kitų. Straiką darbininkai pakėlė dėlto, kad kontraktoriai priiminėjo į darbą neprigulinczius į juniją darbininkus. Dirba darbar ten, teip vadinami, scabsai, kuriuos policija saugoja nuo užpuolimo straikierių.

25 darbininkai dirbtuvėje „Latrobe Steel & Coupler Co.“ sustraikavo. Pirmiaus mat jię dirbo nuo dienų ir gaudavo po $1.75 ant dienos; dabargi kompanija paskyrė darbą nuo sztukų ir duoda teip mažą mokestį, kad sunkiai per dieną dirbdamas uždirbti gali tiktai $1.40. Straikieriai nepriguli į jokią juniją, tiktai teip susitarė neiti į darbą.

— 25 Lapkr. palaidotas liko Juozupas Vaisznys, 26 m. Velionis paėjo isz Kauno gub.

— 26 Lapkr. Szv. Jurgio lietuviszkoj bažnyczioj buvo szliubai; Petro Juchnevicziaus su Julijona Galkauskaite ir Jono Rimavicziaus su Konstancija Gribaite.

Szis tas.

Suaugę musų žmonės szneka, jog mokintis jiems jau ne laikas, per seni ėsą. Reikia žinot, kad dėl mokinimosi per senu niekad negali buti.

Sokrates griekų filiozofas visai pasenęs, pradėjo mokintis muzikos.

Kato, budamas 80 metų, pradėjo mokintis graikiszkos kalbos.

Plutarchas, budams 70 su virszum metų pradėjo mokintis lotyniszkos kalbos.

Sir Henry Spelman, budamas jaunu visai nesimokino; pradėjo mokintis tarp 50—60 metų liko vienu isz garsiausių žinovų tiesų ir archeologu.

Colbertas, garsus Prancuzijos ministeris, budamas 60 metų pradėjo mokintis lotyniszkos kalbos ir tiesų.

Liudovico, budamas 115 metų, ir paraszė atminimus isz savo gyvenimo.

Ogilvy, vertikas Homero ir Virgilijaus, nemokėjo graikiszkos nė lotyniszkos kalbų iki 50 metų.

Franklinas pradėjo savo filiozofiszkas studijas 50 metuose amžiaus.

Dryden'as, budams 68 metų pradėjo versti Illiadą ir visus savo raszlaviszkus veikalus raszė gilioje senatvėj.

— Semausiu prezidentu Suvienytose Valstijose buvo Wm. H. Harrison, kurs liko iszrinktu ant prezidento budams 68 metų; jauniausiu buvo Grant 47 metų. Cleveland'ą iszrinko ant prezidento 48 metų.

— Ikisziol dar tik isz 11 valstijų buvo iszrinkti prezidentais: 8 prezidentai buvo isz Virginijos, 5 isz Ohio, 3 isz New Yorko, 2 isz Massachussets, 2 isz North Carolina, o po vieną isz Kentucky, New Jersey, New Hamshire, Vermont, Pennsylvania ir Tennessee.

— Tiktai tris prezidentus iszrinko nevedusius: Van Buren, Buchanan, ir Cleveland. Szis pastarasis apsivedė „Baltamjam Name.“

— George Washington buvo vienatiniu prezidentu mirusiu 18 amžiuj. Jam mirsztant gyveno jau 12 jo įpėdinių.

— Tiktai vieno prezidento tėvas buvo fabrikantu. Prezidentų tuom yra Wm. McKinley. Harrison'o tėvas buvo diplomatu, Granto garborium, o Johnsono tėvas buvo zakristijonu. Tėvai Buchanan'o ir Hayes'o buvo prekėjais. Arthur'o ir Cleveland'o tėvai buvo pastoriais; Tyler'io ir J. Adams'o — advokatais; Washington'o ir Lincoln'o — plantatoriais. Net 14 prezidentų buvo sunus sodieczių.

— Isz Suv. Valstijų prezidentų buvo 14 angliszko gimimo, 5 szkotiszkai-airiszko, 3 szkotiszko, 1 velsziszko ir 1 hollandiszko. Isz jų 8 prigulėjo prie episkopaliszkos bažnyczios, 5 metodistų, 5 presbiterijonų, 2 kongregacijonalistų, 1 reformatoriszkos hallandiszkos. Garfield'as buvo sąnariu „Church of the Disciples“, o Jofferson'as, nors buvo krikszczioniu, bet neprigulėjo į jokią sektą.

— Visi buvę prezidentai sulaukė gilios senatvės. J. Adams mirė 91 m., Madison 85, Jefferson 83, Van Buren 80. Tiktai du ex-prezidentai yra dar gyvi: B. Harrison ir Cleveland.

Vilnius, senovės Lietuvos sostapilė, guli dailiame klonij, isz trijų pusių apsuptame kalnais, o tiktai nuo žiemių prie įplaukimo Vileikos į Viliją atdarame. Tenais gyvena katalikiszkas vyskupas, stacziatikiszkas metropolita; yra daugelis katalikiszkų bažnyczių stacziatikiszkų, liuteroniszkų, žydiszkų sinagogų ir viena net szventinyczia mahometoniszka, meczet vadinama. Tokiu budu kuomet visi europiejiszki tikėjimai turi Vilniuj savo reprezentantus. Seniausia katalikiszka bažnyczia Vilniuj yra katedraliszka szv. Stanislovo bažnyczia, uždėta 1387 m. laikuose Jagėlos ir Vytauto. Yra tai pirmutinė katalikiszka bažnyczia į kurią lietuviai pradėjo rinktis ant maldų vietoje atmesto žincziaus.

Tadas Kostiuszka, lietuvys, pagarsėjęs savo kovomis už liuosybę ne tiktai Europoj, bet ir Amerikoj, paliko testamentą Columbijos testamentų kanceliarioj, raszytą 1798m. Kaip žinoma, jisai szalia G. Washingtono kovo jo už iszliuosavimą Suvienytų Valstijų isz po Anglijos valdžios. Pribuvęs antru kart į Ameriką jisai nuo Suv. Valstijų valdžios gavo ant locnasties didelius plotus žemės. Paskui, apleisdamas ant visados Ameriką, jisai 5 d. gegužio 1798 m. paliko sekantį testamentą:

„Asz, Tadas Kostiuszka, mislydamas apleisti Ameriką, palieku sekantį skyrimą: Kad jokio kito testamento nepalikcziau kas link mano turto Suvienytose Valstijose, tad sziuomi pavedu draugui savo Tamosziui Jefferson'ui, kad tuos mano turtus apverstų ant iszpirkimo murinų, savo locnų arba kitų (tuomet dar murinai buvo vergais baltųjų), suteikimo jiems liuosybės mano vardę, iszmokinimo jų amatninkystės ar kitokių užsiėmimų, priegtam tebuna jiems iszaiszkintos moralybės priedermės, kurių naujas jų gyvenimo budas nuo jų reikalaus, kad butų gerais kaimynais, gerais tėvais ir pacziomis; toliaus tebuna pamokinti apie ukėsystės priderystes, kad butų apginėjais savo liuosybės, savo szalies ir visuomenės labo. Abelnai tebuna suteikiamas jiems mokslas visko, kas galėtų juos padaryti laimingais ir naudingais žmonėmis. Iszpildytoju szio skyrimo palieku augszcziaus minėtą Tamoszių Jeffersoną. T. Kostiuszka.“

Taigi net skiriant savo turtus tam dideliam vyrui rupėjo žmonijos liuosybė.

Nekviestas sveczias.

Nepraszytas sveczias ruduo verczia vėla kreiptis prie mųs, tuom labjau kad jau szalta ir bjaurus oras. Infliuencija (la grippe) jau yra czia ir dar baisiasniam apsireiszkime, nei kitais metais. Kokis geriausias nuo to apsigynimas? Bonka gardaus Trinerio Amerikoniszko Kartaus Vyno, kuris apvalys visą kuno sistemą ir apsaugos nuo nesmagumų ir baisių ligų. Jis iszties yra vienatiniu gydancziu vynu (originaliszkai dirbamu vien tik Jos. Triner, 437 W. 18th st., Chicago, Ill., randancziuosiu visose aptiekose); jis yra geriausiu vaistu nuo szalczio ir visokių rudens ligų, nes jisai reguliuoja szilumą, visas vidurių ligas ir nervus.

The Lithuanian Weekly.

„KATALIKAS“.

(The Catholic.)

Issued by the Lithuanian Publishing Company.

Published every Thursday at Chicago Ill.

Executes all kind of job printing and translating in Lithuanian English and Polish languages.

Subscription $1,50 per year.

All communications should be addressed:

Katalikas Publishing Co.
3222 Auburn Ave. Chicago, Ill.

Rates of Advertising.

one inch once	0,50
one inch one month	$1,00
one inch per year	$10,00

Nedeliuis Laikrasztis

„KATALIKAS“.

Iszeina kas ketvergas Chicago, Ill.

KASZTUOJA ANT METŲ

Amerikoje	$1,50
Į Užmarę	$2,00

Pinigus ir visokius rankraszczius reikia siųsti ant szio adreso.

Katalikas Publishing Co.
3222 Auburn Ave. Chicago, Ill.

Pasarga: Už prisiunstas korespondencijas Kataliko Redystė neatsako.

Entered at the Chicago, Ill. Post Office as second class matter.

Tautiszka dirva.

Atžvilgys į lietuvių judėjimą.

— Shenandoah'rije bus koncertas ant naudos nukentėjusių už lietuvystę ir besimokinanczių užrubežije.

— P.J.Karalius pasiryžo sutvėrt Baltimorėje Szv. Cecilijos draugystę, į kurią galėtų prigulėti kaip vyrai, teip ir moterys. Draugystė yra pagelbinė, o podraug ir dainorių. Instojimo į draugystę dabar moka tiktai 30c., paskui reiks mokėt brangiaus. Linkime laimingos kloties naujai draugystei.

— „Ateitis“ ragina lietuvius įsteigti kooperatyviszką ukininkystės draugystę. Į draugystę rodija priimti tiktai lietuvius-laisvamanius. Bijosi katalikų.

— Londono „Szviesos“ lietuviszka draugystė atsiszaukia per „Lietuvą“, ragindama visas Anglijos „Szviesos“ draugystes sujungti į vieną. Raszėjas to atsiszaukimo ar tai nežinodamas pradžios tvėrimo „Szviesos“ draugystės, ar norėdamas, kad London'o „Szviesos“ draugystės kuopa turėtų virszų ant kitų draugystės kuopų, vietomis klysta. Esa nėra naudinga ant to pat ploto tverti kelias draugystes to pat vardo ir su tais pat mieriais; vėliau tverianczios draugystės turėjo susineszti ir priimti įstatus Londono draugystės. Toliaus vėla prikaiszioja, kad kitur kaip Glasgow'e, Bellshill, susitvėrę „Szviesos“ draugystės norėję tiktai užbėgti už akių londoniecziams. Tas ne tiesa. Londone ir Glasgowe „Szviesos“ draugystės susitvėrė sykiu, susineszus abiejų kuopų tvertojams. Mieriu jų buvo ne tverti daug draugysczių, tiktai kuopas vienos abelnas visoj Anglijoj draugystės su vienu centraliszku komitetu. Įstatų draugystės dar visai apdirbtų nebuvo, buvo sutarta tiktai sutverti nors porą kuopų, paskui iszrinkti centraliszką komitetą, sudaryti draugystės konstituciją ir jau toliaus stengtis tverti „Szviesos“ draugystės kuopas. Tai-gi jokių kelio užbėgimų ten nebuvo. Prikaisziodami kitoms draugystėms užbėgimą kelio londoniecziai tiktai erzįs jas ir sukels vaidus tarp kuopų. Dabar jų prideryste yra susineszti visoms trimis kuopoms, aprinkti centraliszką komitetą, apdirbti įstatymus ir stengtis tverti kuopas kitúose miestuose. Nereikia tiktai jieszkoti pirmybės ir laukti, kad kiti pasiduotų po vienų, ar kitų kontrole.

— Bayonne, N. J. 5 Lapkriczio buvo susirinkimas socijalistų darbo partijos, ant kurio suvėjo į 90 žmonių. Padarė kolektą ant kenczianczių už lietuvystę ir surinko.... 42c. Raszėjas per „Lietuvą“ už teip mažą auką kaltina kunigus, kad tie, vietoj mokinti Dievo prisakymus mokina kažinką?! Rodos, kad lietuviszki socijalistai yra iszsprudę isz po kunigų kontrolės, tad kuom-gi kunigai gal but kalti, kad socijalistai neaukauja ant tautiszkų reikalų? Jau kad tie žmonės nesigėdina nė raszyti tokių nonsensų!

Korespondencijos.

South Chicago, Ill.

Pas mus lietuviai sutvėrė naują lietuviszką parapiją. Turėjom jau mitingą, ant kurio pribuvo ir kun. Pėža, kursai į susirinkusius labai dailiai prakalbėjo. Kalboje savo jis aiszkino kaip dvasiszkas žmonių priderystes teip ir priderystes link musų tėvynės Lietuvos. Žmonių buvo susirinkęs pusėtinas burėlis, kurie labai buvo užganėdinti prakalba. Paskui buvo iszrinktas komitetas, į kurį iszrinko p. Iz. Petraitį ir dar porą karczemninkų. Žmonės visi ant ant to pristojo, tiktai pora atsirado tokių, ką užklausė, ar naujai mislijama statyti bažnyczia bus užraszyta ant para-pijos vardo, ar ant vardo arcivyskupo. Tada kun. Pėža pasakė, kad bažnyczia bus rėdoma teip, kaip ir visos katalikiszkos bažnyczios. Žmonės iszsiskirstė užganėdinti, o kunigas Peža tuojaus pasirupino salę nuo lenkų, kurią gavo už dyką, ir 18 Lapkriczio laikė pirmą dievmaldystę. Žmonės džiaugiasi, tiktai ant anų dvieją karczemnykų, ką į komitetą įsiskverbė žmonės nepasitiki ir tariasi jiems pinigų neduoti. Nežinia dar kas isz to iszeis.

South Chicagietis.

Gavome kelis laiszkus nuo South Chicagos lietuvių, per kuriuos skundžiasi mums, kad į komitetą naujai tverianczios lietuviszkos parapijos yra iszrinkti apie du karczemninkai, kurių parapijonai komitete laikyti nenori. Komitetas buvo rinktas dar neseniai; tai kam-gi rinkote žmones, ant kurių nepasitikite? Antra, kaip mokėjote iszrinti juos į sąnarius komiteto, kodėl negalit jų nuo komiteto vėla atstatyt, jei jums nepatinka? Red.

Baltimore, Md.

21 Lapkriczio 1900.

Maloningas Redatoriau „Kat.“

Mažum rasite vietą Laikrasztije dėl mano szito straipsnelio.

Musų mieste du vyrai užsimanė sutverti draugyste po vardu szv. Izidoriaus, darbininkų patrono. Paliepė pagarsint bažnyczioje, jog bus didelis mitingas 16 d. Rugsėjo po bažnyczia salėje dėl sutvėrimo tos draugystės. Bet-gi sulaukus tos dienos musų užmanytojai tos organizacijos, kaip ant juoko, susitarę iszėjo į girią grybų rinkt.

Musų vietinis klebonas užsakė mitingą ir pats atėjęs trumpoj prakalboj nurodė naudingumą tos draugystės ir užpraszė iszrinkti komitetą ir tokiu budu pradėt draugystę. Bet nė vienas nedrįso užimti vietą užmanytojų ir tokiu budu iszsiskirstė visi. Bet nekurie jaunesni vaikinai užsigeide sutverti draugystę po vardu szv. Cicilijos, giesmininkų patronkos, ir papraszė kun. J. Lietuvninko, kad užsakytų ant 23 d. Rugsėjo. Aniedu grybų rinkėjai ir teip padarė, perpraszydami kunigą už savo apsirikimą.

Ir tokiu budu dvi draugystės ant syk susitvėrė. Į szv. Izidoriaus tuom syk prisiraszė 15 ypatų, įmokėdami po $1.00, o į szv. Cicilijos prisiraszė 13 ypatų, įmokėdami įžangos po 30c.

Ik sziam laikui pirmutinė draugystė skaito sąnarių apie 36, o antroji apie 18. Žiurėsime, kas ateitėje nusidės isz musų to sunkaus darbo. Beje dar 11 Lapkriczio pas mus, lietuviszkoj bažnyczioj prasidėjo 40 valandų atlaidai. Per visas tris dienas buvo pilna bažnyczia žmonių ant Miszparų, ir didelis skaitlius priėjo prie szventos iszpažinties. Lietuviszkų kunigų pribuvo apie trys ar keturi, kurie puikius pamokslus pasakė. Daugumas žmonių džiaugėsi iszto, tik vienas pragertprotis, kuris per 6 metus nebuvo prie kunigo, nuėjęs prie iszpažintes pradėjo baikas kunigui pasakoti, tai kun. liepė atsitraukti, kaipo piktai dvasiai. Tas begėdis kepurę užsidėjo bažnyczioje, tik pamatęs, kad dar keli vyrai stovi pas duris, nusiėmė vėla ir iszėjo laukan. Tai paskui dvi dienas gėrė ir keikė bažnyczią ir kunigą, vaikszciodamas po karczemas. Tai tokis paszlemėkas daro gėdą visiems lietuviams. Baltimoriecziai apsivalykite nuo tokių iszdrikėlių, kad neteršty jūsų vardą ir bažnyczią.

Su guodone
Jonas Karalius.

Isz Lietuvos.

Isz Vilkaviszkio pavieto.

(Atsiszaukimai) 5 d. Rugpjuczio Pajevonio apielinkėse pasirodė keletas žaliųjų atsiszaukimų. Žemskiai tik ant rytojaus nudraskė juos. Dabar jie ale labiau nosis nuleido, da labiau pradėjo sznipinėti. Ar-gi ne pikta jiems? Czia jie sergsti, kad kas nelipintu, valkiojasi naktimis, o czia vėl net ant jų namo prilipina! Žmonės radę atsiszaukimus nenuplėszė jų, bet patys perskaitę, kitiems paliko pasiskaityt. Tik pacziame Pajevonyj vienas „geradėjas“, radęs prilipintą atsiszaukimą prie namo žemskio, tuoj nuplėszė jį ir nusineszė namon. Rodos jau laikas butų musų žmonėms suprasti, kad atsiszaukimai lipinami ne vienam žmogui, bet visiems.

Vyrai pajevoniszkiai! neiszsigąskite per daug tų raudonsiulių, varykite toliau gerą darbą!

(Lietuviszki paraszai). Beje, neužsimirszkit parupinti prie vieszkelių, tiltų, rasztinyczių ir tt. lietuviszkus paraszus. Juk valdžia daleido raszyti lietuviszkai kartu su maskoliszku, o dabar da labai, labai retai kur galima pamatyti lietuviszką paraszą.

Vyrai, nesnauskite!

— Kas czia bus su tais musų žemskiais? Ne tik ką jie vyrus užkabinėja, bet jau teip daro ir su moterims! Ana priesz szv. Oną atėjo į Pajevonį ant miszparo sena bobelka, na ir cziupt ją mus žemskiai; iszkrėtė, rado szkaplerius Szirdies Vieszpaties Jezaus. Žinoma jau nepaleido jos, į kalėjimą įkiszo. O vėl per paczius atlaidus sznipinėja judosziai paskarabelninkus — szkaplierių jieszko! Pilnus kiszenius prisigrudo szkaplerių naujasis musų žemskis Samoila (Smuila). Dabar vėl žemskiai paleido po Pajevonio valszczių gandą, kad jie pas visus krės: jieszkos lietuviszkų knygų, uždraustų paveikslų, rażanczių, szkaplierių. Žmonės nusigando, pradėjo viską kavoti, bailesniejie net sudegino arba sudraskė lietuviszkus kalendorius, nekalcziausias knygutes. Žemskiai jau valkiojasi po sodžius, bet tiesiog jieszkot knygų dar neiszdrįsta. Teisybė, tankiai peržiuri ant sienų kabanczius paveikslus szventųjų, bet ikisziol niekur dar nieko nepelnė; kaip kur (Szilsuodyje) neva jieszko uždrausto cukraus (Crystall-Zuckerin „Heyden“), o bejieszkodami cukraus sznipinėja apie lietuviszkas knygas, paveikslėlius?...Žemskiai daro, ką tik susimislyja, o mus žmonelės tyli: „priesz vėją sako, nepapusi.“ Bet ko jus sulauksit teip betylėdami, bedrebėdami? Žemskiai įsidrąsins ir pradės viską atiminėti nuo jus: ir rażanczius, ir szkaplierius, ir maldakyges. O žinot ką, kokią asz duocziau rodą? Jei tik žemskis norės kur jieszkoti knygų arba szkaplierių, tai tegul mus moterėlės tuoj už szluotos ir raudonsiulį per duris! Nebijokit neskųs jis jus į sudą; bijosis, kad tik pats neįkisztų kailio. Matot vieniems žemskiams bevirszininko arba szaltysziaus negalima krėsti.

Vyrai pamokinkite tuos maskolpalaikius! Argi jau duositės visiems valkatoms ant sprandų savijodinėti?

Stolaukieczai. — Po valszczius susirinkimas nuėjo stolaukieczai pas [illegible]gdoną biszkį įsitraukti. Ugi duris „brakszt“ — ateina nepraszytas sveczias, Visztyczio vyresnysis žemskis; atėjo ir atsistojo su kepure pas duris, da vyrauti pradėjo. Vienas stolaukieczių tuoj liepė ponuliui nusiimti kepurę; bet kur jis klausys. Tuoj kitas — pykszt į ausį, į kitą; treczias — cziupt už sprando ir kaip stums per duris, paskui nuo augszto, net kulnys „ponulio“ subraszkėjo — tuoj atsidirė pas „szinką“, da nosia ką tik sienos nesugriovė.. Apaczioj stovėjo kitas žemsks Stepanink'as. Mato nabaga, kad jo draugui ankszta — kaip smuko per duris, vyresnysis paskui.... O ką, mislyjat į sudą stolaukieczius padėrė? Anaiptol! kitokį daiktą sumislyjo galvocziai. „Na mes juos nudangisime! — painės jie mus!“ — Kalbėjo griems savo pažįstamiems žemskiai. Ir kągi jie iszgalvojė? Ugi kratą! Atlekia, atuia vieną gražią dieną į porą mvaiczių priesz szv. Oną į Staukį apie asztuoni žemskis ir szaltyszius; nulėkė pas Kvaitį, ir tuoj į visus kampus Bet Kalvaitis nekvailas. „o czia jums reikia nuo manę“ paklausė. — „Mes krėst atžiavome“, atsakė žemskis — „Pirma asz jus turiu iszkėst, paskui jus mano namuos krėsite. Stokit visi į gą!“ Da nenorėjo žemski klausyti Kalvaiczio, bet tą darys, reikia klausyti; ustojo visi, iszkrėtė szeiminkas, paskui tik daleido jiem krėsti. Žemskiai net damis grieždami krėtė, bet nie negalėjo rasti; ant galo žiu, stovi kruva molio, ugi vai po tą molį mankytis, bet ten nieko nerado. Kaip snes muilą prariję, nulėkė pkitą ukininką Szvedą. Ir nekvailas susistatė juos ariemo ir davai krėst; kokį sadynį krėtė. Žemskiai da lau įnirszo; krėtė isz visų spėkų, bet ir czia nieko nelaimėjo. Teip ir nenudangino stolaukieczių.

Isz Pilviszkių.

Pabaigoj Rugpjuczio buvo krata pas Pilviszkių daktarą Kazimierą Grineviczių, turbut dėlei daktaro Vaineikio. Žandarai, kaip girdėt, pasiėmė apie puskapį nekaltų lietuviszkų knygų ir keletą laiszkų nuo ligonių — ėmė mat viską, kas tik buvo lietuviszkai raszyta ar spaudinta, nepaliko net nė Donelaiczio rasztų Peterburgo Mokslo Akademijos iszleistų. Paties daktaro nėmė. Kirvis.

Isz „Ukin.“

Isz Kauno gub.

Seredžiaus parapijoj, vieno ukininko sunus parėjęs isz Amerikos pirmiausiai užėjo pas savo kaimo karczemninką žydą, kad atiduoti jam 7 rublius, kuriuos buvo pasiskolinęs priesz iszėjimą į Ameriką. Atlikęs savo reikalą su žydu, jis skubinosi pas tėvus, tuomi labiaus, kad jau buvo vėlu. Eidamas namon jis mislyjo, kaip jį priims tėvai, ar pažins sesuo, kurią jis paliko maža mergaite. Jam užėjo ant mislių neiszsiduoti ir žiurėti, kaip greit jį namiszkiai pažins. Įėjęs į grįczią ir matydamas, kad jo niekas nepažysta, nes buvo dailiai apsirėdęs, o 8 metus iszbuvus Amerikoj buvo kiek atsimainęs, užklausė, ar ne priimtų jį ant nakvynės. Tėvai skundės neturtingi ėsą, tai dėl geresnių pakeleivių nė vietos tinkamos neturį kur paguldyti; keleivis sakės esąs pirklys isz Peterburgo, turėjęs reikalų apielinkėję ir važiuojąs į Vokietiją, labai esąs nuvargęs ir pergulėsiąs bile kokioj vietoj, kad tik iszsimiegoti. Galiaus tėvai sutiko jį priimti ant nakvynės ir jo sesuo paklojo jam guolį ant suolo. Jis pirm miego davė seseriai 50 rub. neva už paklojimą ir parodė, kad turįs daugiaus pinigų. Sesuo labai nusidžiaugė gavusi tiek daug pinigų, parodė tėvui ir motinai ir jie pradėjo kalbėti tarp savęs, kiek jis galįs turėti pinigų, kad tiek daug duodąs už guolio paklojimą ir galiaus motina su duktere susitarė papjauti keleivį ir visus jo pinigus paimti ir pasisakė tėvui, ką jos nori padaryti. Tėvas, nusistebėjęs, sakė, jog užtenka ir tų pinigų, kuriuos davė, už teip menką guolį, tegul jis buna sau gyvas ir rytoj iszsimiegojęs sau sveiks toliau keliauja. Bet pacziai su dukteria bekaulijant tėvas davėsi prikalbint ant žmogžudystės ir visi sutarė keleivį papjauti. Tėvas vienok sakė, kad jo gyslos dreba, kad tokį darbą atlikti, jis sakės eisiąs pas Judelį iszsigerti gero sznapso, tai tada gal ir galėsęs keleivį nužudyti. Nuėjus į karczią, kaip tik jį žydas pamatė, tuojaus suszuko: „Nu, Mikai, tu su linksma naujiena atėjei“. Kada žmogelis klausė, kodėl irsu kokia naujiena jis atėjęs, žydas atsakė: „nu, juk tavo sunus, Kasparas, parėjo isz Amerikos, jis pas manę jau buvo“. Žmogui taptelėjo į galvą ar tik tas pakeilevingas pirklys nebus jo sunus ir jis nieko negėręs skubinosi namon, kad su sunum kas neatsitiktų. Prieinant prie namų jo pati ir duktė iszbėgo jį pasitikti ir pasigyrė, kad juodvi ir be sznapso su keleiviu apsidirbo. Kad tėvas pasakė joms, kas tas keleivis per vienas, visi iszvirto ant žemės, atsipeikėję, skubinosi į grįczią ir isztikro pažino, kad tai jų Kasparas.

Matote, broliai, kaip kartais atsitinka. Pinigai galvažudžiai ir isz kitur parėjus, geriaus nesislėpti, o ypacz su pinigais nesigirti, nes pinigai gali ir gerą žmogų į pagundą įvesti. V. M. Sabonis.

Isz „Vienybės“.

Neužilgo Kauno gubernijoj bus uždėta 6 kliasų žemdarbystės mokslainė. Projektą padavė bajorijos marszalka Stolypinas. Ant uždėjimo jau turi surinkę aukų nuo aplinkinių bajorų 100,000 rublių. Žemdarbystės ministerija duosiant kita tiek. Paaukauta jau yra 400 desentinų lauko dėl uždėjimo ukės, teippat medega dėl triobų statymo. Užlaikymas mokslainės kasztuosiąs 40,000 kas metas, kurių pusią mokės randas, o kita pusė susirinks nuo mokestų už žemę; mokestys bus padidintos ant 6 kapeikų už desentiną.

Dievo Apveizda jauczia.

Senų laikų iszpaniszka apysaka.

Pabaiga.

Estrelė teippat liudėjo ir verkė. Pagaliaus net apsirgo isz rupestų, ir tai teip pavojingai, kad nežinia buvo, ar iszliks gyva. Klausinėjo ji, kur dingo Karlosas, bet nieks jai nepasakė. Motina tik jos, karalienė sykį tarė:

— Szioj pasaulėj jau jo nematysi; jis numirė dėl tavęs.

Teip perėjo kelios sąvaitės; ligonė pasitaisė. Apsiprato jau su mislia, kad Karlosas numiręs, bet linksmumas jos jau nesugrįžo. Tuom tarpu Rodrigas plakėsi prie jos. Nabagė visų spiriama ant galo sutiko iszpildyti norą savo tėvų. Rodrigas, nors ir žinojo apie savo prastą gimimą, vienog irėsi augsztyn ir ant galo dasiekė ko troszko. Estrelė liko jo sužieduotine.

Rodrigas didžiavosi priesz karžygius ir su nekantrybe laukė dienos, kurioje jam Estrelė atsiduos ant visados; ant rytojaus laukė szliubo.

Bet per vieną tą naktį galėjo daug netikėtų daigtų stotis.

Pagaliaus praszvito rytas: aiszkus, dailus. Visam mieste buvo triukszmas. Visi gyventojai dalinosi linksmybe ir iszkilme karaliaus. Visi buvo linksmi; tiktai Ineza nelabai džiaugėsi: bijojo sapnuoto nakczia baisaus sapno. Rodrigo szirdis smarkiai plakė; nors ir stengėsi jisai nuduot ramumą, bet negalėjo. Tuom tarpu žmonės visokių luomų traukė prie karaliaus isz visų Ispanijos krasztų.

Rodrigas tą dien turėjo paimt karalaitę už paczią; Inezos svajonės iszsipildė, o bet gi nebuvo linksma. Karlosas, tikras Ferdinando sunus, verkė ant savo likimo kliosztoriaus muruose.

Visi Zamoros varpai gaudė, szaukdami linksmintis visus gyventojus. Prie altoriaus jau laukė arci-vyskupas; szalia jo stovėjo kunigai. Sugaudė triubos ant ženklo, kad jauniejie eina į bažnyczią. Tuom tarpu per minią žmonių prasiskverbė koks karžygis ir priėjęs prie Ferdinando, einanczio szalia karaliaus, tarė:

— Stokit! Czia vienas nori su jumis tuojaus pasimatyt ir pasznekėt. Reikalas svarbus, kunigaikszti, sustabdykite visus.

— Kas dabar czia mus trukdo! — atrėmė ruszcziai Ferdinandas. — Dabar nelaikas kreipties su reikalais. Jug matote, kad dabar užimti.

Karžygis vienog nenusigando Ferdinando rustumo ir nesitraukė.

— Pasakykit nors ant galo — tarė vėl Ferdinandas, — kas do vienas tas žmogus, kuris nori manę matyti?

— Pustelninkas, labai jau senas, kurio vardo neatmenu — atsakė.

— Įstabu — tarė Ferdinandas. — Kad tai butų kas kitas nepaisycziau ant jo, bet kad tai pustelninkas, reikia iszklausyti. Tegul tuoj ateina czia!

Visi svecziai sustojo ir laukė, kas czia bus. Rodrigas drebėjo; su baime žiurėjo į artinantįsi senelį tiesiog prie Ferdinando, o buvo tai tėvas Serafinas.

Tėvas Serafinas.

Netikėdamas savo akims Ferdinandas su nuosteba žiurėjo tai į Eugeniją, tai į artinantįsi senelį. Dar tvirtu žingsniu senelis prisiartino prie Ferdinando, kurs su didžiausia nuosteba stovėjo nesijudindamas. — Tai jis!.... teip, tai jis! — tarė Eugenija. — O koks neramus! Žiurėk, kaip ruszczіai žiuri į musų sunų. Ko jis dairosi, tartum ko jieszkotų?

Ferdinandas prisiartino prie senelio. — Tai jus, tėve Serafine! — tarė. — Nemislijau, kad jus dar teks pamatyti. Skaicziau jau jumis seniai pas Dieva esant. Bet dabar nėra, kaip matote, laiko ilgai sznekėtis. Sustojome visi tiktai dėl jus, tėve. Taigi trumpai, bet szirdingai sveikinu jus varde savo, savo paczios ir sunaus, kurs tuoj bus karaliaus žentu!

Tėvas Serafinas nieko neatsakė; su atyda tėmyjo į Rodrigą, labai ruszczіai į jį žiurėdamas.

— Dievas suteikė man — traukė toliaus Ferdinandas — tokį brangų sveczią, kuris tiek geradėjysczių padarė.

— Vieszpatie! — prabilo pustelninkas — iki paskutiniai valandai garbinsiu tavo savęntą vardą.

— Sziandien szliubas mano sunaus! — tarė Ferdinandas.

— Vercziau diena sudo dėl jo ir dėl jo motinos — ruszczіai atsakė pustelninkas, rodydamas ranka ant Rodrigo, o paskui atsigrįžo prie nusistebėjusio karaliaus. — Vardan Dievo szaukiu tavę, karaliau, ir jus, Ferdinandai su Eugenija, kad susilaikytumėte! O tu! — atsigrįžo į drebantį Rodrigą — sunau pragaro! Nulupkit nuo jo auksą ir brangius akmenis, o apkaustykit retežiais kaip niekadėją. Szalin nuo szalies szios mergaitės, karaliaus duktės, kurią norėjei begėdiszkai apvilti! O jus atsitraukit nuo jo, nės jisai jus visus prigaudinėjo. Ant kaktos jo matyt ženklas niekszo!

— Tai mano sunus! — suszuko ruszczіai Ferdinandas. — Dėlko teip jį niekini, tėve, o drauge su juom ir mus, jo tėvus.

— Sunaus tavo neniekinu — atsakė tėvas Serafinas. — Keikiu tik bjaurią prigavystę, kuriaja visi buvot per tiek metų apvilti! O, dėkui Tau, Dieve, kad sziandien tą prigavystę galiu atidengti, ramiai tad galėsiu stoti priesz Tavo veidą!

Kad tėvas Serafinas nebutų teip tvirtai ir pertikrinanczіai kalbėjęs, gal but jį palaikę už beprotį. Ant beproczio vienog jis neiszrodę. Teisingumą jo žodžių patvirtino ir apsiėjimas Rodrigo. Nublankęs visas isz iszgąsczio norėjo jau prasiskverbti per minią žmonių ir pabėgti, bet paliepus tėvui Ferdinandui jį sulaikė.

— Ne jus tai sunus! — sakė pustelninkas Ferdinandui ir Eugenijai. — Jus per tiek metų prigaudinėjo tiktai. Jus sunus tuom tarpu yra kitur!

Czia tėvas Serafinas ant didžiausios visiems nuostebos papasakojo apie prigavimą Inezos. Eugenija puolė ant

rankų karalienei; Estrelė karsztai dėkavojo Dievui, kad iszgelbėjo ją isz rankų niekadėjo. Karaliaus tarnai tuoj nulupo nuo Rodrigo visus ženklus ir atidavė po sargyba karaliszkos gvardijos.

— Teisingas Vieszpaties sudas! — tarė iszeidamas Rodrigas. — Tikras Ferdinando sunus verkia kliosztoriuj, o asz eisiu ant sudo už savo blogus darbus!

Karalius tuojaus nusiuntė vieną karžygį į kliosztorių, kad atvestų atiduotą tėvams Domininkonams jaunikaitį, bet liepė nieko nesakyti apie atsitikimą.

Karaliszkuos rumuos, kada visi svecziai iszsiskirstė, liko dar karalius su karaliene ir Estrele, Ferdinandas ir Eugenija, kurie atydžiai klausė pasakojimų tėvo Serafino. — Senas Juanas, Migueliaus giminaitis, — baigė apsakymą pustelninkas — mirdamas iszpasakojo man tai, ką dabar jums pasakiau. Dabar žinote likimą savo sunaus, Don Ferdinande, to paties, kurs vargo ir atėjo jieszkoti tėvo tarp Ispanijos karžygių. Vargą kentė nabagas vaikas! Patys dar, kaip girdėjau, nustumėt jį į kliosztorių ir norėjot numarint dėl svieto, kad nepaimtų mylinczios jį karalaitės. Dabar atitaisykit klaidą ir sujungkit juodu. Paklausykit Apveizdos Dievo, kuri jautė ir laikė savo globoje tikrą jus sunų Rodrigą.

Visų akyse stovėjo aszaros. Jisai pats negalėjo susilaikyt neapsiverkęs. Daugiausiai gi verkė tėvai Rodrigo.

Tuom tarpu už durų pasigirdo žingsniai.

— O ne, dabar dar tegul neateina! — praszė Eugenija — bijausi, kad manę džiaugsmas neužmusztų. O Vieszpatie, tai per daug ant syk!

Dar Ferdinandas nespėjo iszpildyt jos norą, kaip durys atsidarė ir jose stojo Karlosas.

— Sunau mano, Rodrige! — suriko motina ir atkiszo į jį savo rankas.

Rodrigas sùprato dėlko jį paleido isz kliosztoriaus. Puolėsi prie motinos, bucziavo jos rankas, o ji isz džiaugsmo apalpo.

Negalima nė apraszyti džiaugimo visų žmonių, apart Inezos ir jos sunaus.

— Apveizda Dievo jauczia! — kalbėjo nuolat visi.

Į kelias sąvaites po to ant rankų savo ainio numirė senas Don Alvaras, o dar už kelių sąvaiczių Zamoros arcivyskupas suriszo moterystės rysziu ant visada karaliaus dukterį su pamestinuku isz Granados.

— GALAL. —

Aukos dėl dabaigimo szv. Jurgio Liet. par. bažnyczios budavojimo Chicago, Ill.

Lapkriczio mėn.	$ c.
Remens Fran.	2,00
Albrike Jonaas	1.00
Žiekas Vincen.	5.00
Grepelis Jonas	1.00
Szymkus Juozas	5.00
Survilas Jonas	1.00
Sirvilas Petras	1.00
Krasauskis Motiejus	1.00
Juszkis Juoz.	50
Survilas Juozas	1.00
Lauraitis Kaz.	3.00
Kalvaitis Tamoszius	2.00
Szpaczkauskis Mykolas	2.00
Gužauskis Juozas	1.00
Gudjonis Juozas	3.00
Juceias Vincentas	1.00
Sziaudvitis Motiejus	1.00
Kruszas Jonas	1.00
Aglinas Vincentas	2.00
Giaozias Alęksandra	1.00
Paulauskis Stanislovas	50
Venckus Nikodemas	50
Konoeviczia Augustinas	1.00
Brazlauskas Fran.	1.00
Žalpis Jeronimas	1.00
Martinkus Juozas	1.50
Grimaila Jurgis	1.00
Vizgirdas Petras	1.00
Rimgaila Juozas	1.00
Kasmauskaitė Jieva	1.00
Szmeikauskis Vincas	1.00
Brazlauskis Fraciszkus	2.00
Mikolauskas Kon.	1.00
Vaivada Juozas	2.00
Sudeikis Juozas	50
Benietis Kaz.	50
Genis Benediktas	3.00
Rimkus Vincas	3.00
Rimkus Jonas N 2	2.00
Knatauskis Petras	3.00
Toluszis Izidorius	5.00
Szymkus Pranas	1.00
Cziesna Juozas	3.00
Budelskis Petras	2.00
Szimkevicze Franciszkus	5.00
Szernauskis Antanas	6.00
Vainutis Petras	1.00
Volskis Vincentas	1.00
Raczkauskis Leonardas	1.00
Gaidamaviczia Kaz.	2.00
Sekreckis Povilas	2.00
Žiauberis Jonas	10.00
Stonis Motiejus	2.00
Aužbikis Antanas	5.00
Naujokas Vincentas	1.00
Razevicze Juozapas	1.00
Budrikas Jonas	1.00
Grigula Marcijonas	1.00
Barszketis Baltr.	1.00
Ragelskis Jonas	1.50
Grikszas Leonas	2.00
Grikszas Antanas	2,00
Mikulskis Karolus	1.00
Mikulskis Jonas	1.00
Ruzgis Mikolas	2.00
Simons Feliksas	5.00
Žonsitis Liudvikas	2.00
Stasiulis Vincas	1.00
Jucikas Nikodemas	1.00
Jucikas Juozas	1.00
Karbauskis Jonas	1.00
Žebelis Motiejus	1.00
Jucikas Jonas	1.00
Petraviczia Vincentas	1.00
Noreika Antanas	2.00
Žalpa Antanas	1.00
Brazauskis Kazimieras	1.00
Szeputis Stanislovas	4.00
Kuszleikis Juozupas	5.00
Laukaitis Juozupas	2.00
Lanczius Juozupas	1.00
Raudonis Aleksandra	1.00
Masidonskis Kaz.	3.00
Jurgelevicza Antanas	5.00
Petrikas Antanas	5.00
Lakas Antanas	3.00
Bartuszaitė Marijona	1.00
Brazauskis Fran.	5.00
Brazauskis Kazim.	5,00
Urbikas Kazimieras	1.00
Pameditis Jokubas	1.00
Serafinas Antanas	2.00
Petkus Antanas	10.00
Brazauskis Jurgis	1.00
Mikolauskis Kaz.	1.00
Petkus Tadeuszas	3.00
Katauskis August.	1.00
Szeputis Antanas	1.00
Maciejauskis Kaz.	1.00
Rudis Jonas	3.00
Mockaitis Franciszkus	3.00
Pukis Antanas	1.00
Mockaitis Juoz.	5.00
Rauba Antanas	1.00
Sebeckis Juoz.	2.00
Jucevicze Juoz.	1.00
Jucevicze Anupras	1.00
Lapinskis Jonas	1.00
Poliubinskis Aleksandra	3.00
Ruplys Steponas	1.00
Masidunskis Juoz.	1.00
Lokomskis Antanas	2.00
Vilida Juoz.	2.00
Poszka Antanas	1.00
Gudlenkis Kazim.	1.00
Paulikas Juoz.	1.00
Kasilauskis Vinc.	5.00
Paulikas Izid.	5.00
Kasilauskis Kaz.	1.00
Szeputis Jonas	1.00
Raszynskis Kaz.	1.00
Makaras Jonas	5.00
Cypariene Julijona	2.00
Einikis Jonas	4.00
Martinkus Juoz.	1.00
Anczerevicze Antanas	1.00
Makaras Juoz.	4.00
Kakta Jonas	2.00
Marozas Augustinas	3.00
Karlinkus Kaz.	1.00
Szarauskis Leonas	5.00
Szarpitis Jonas	1.00
Karbauskis Jonas	3.00
Vaiczikauskis Povilas	2.00
Szedbaras Fran.	1.00
Kaugaris Augustinas	1.00
Maraza Antanas	2.00
Pundinas Ignacas	5.00
Radavicze Juoz.	3.00
Vitkus Augustinas	5.00
Venckus Jonas	2.00
Radavicze Vencentas	2.00
Naugžemis Jonas	5.00
Jakszas Jonas	1.00

Dėkavojam visiems už atsilankymą ant musų baliaus ir už gražų apsiėjimą. Teipgi dėkavojam muzikantams įpacz K. Filipaviczei už puikią muziką; velinams ir kitoms draugystėms, reikiant, pasisumdyti Filipoviczės muziką, o visada busite užganėdinti, nes yra atsakanti ir už ne brangią prekę. Gyvena, K. Filipavicze 548 S. Union st. ir 15to st.

Su guodono,

komit. Dr. S. J. R. { K. Vaugžemis, ir S. Feiza.

Valkata.

Isz Lenkiszko.

(Vaizdelis isz Vilniaus).

Pabaiga.

Sustojo prie durų; Jonukas bailiai dairėsi. „Pamėginsiu poteriaut“ — pamislijo. Persižegnojo, bet toliaus n'ėjo. Niekad nebuvo tvirtas poteriuose, o dar per kelis mėnesius ir visai užmirszo. Dirstelėjo ant vargonų: ten grajijo; klausė.... Pamaži apėmė jį gailestis ir kokia baimė, spaudėsi prie sienos, glamžė kepurę rankose.... ant syk jam pasirodė, kad sėdinti po pilioriais moteriszkė, tai kaip ir jo mamutė.... tokia iszblyszkus, nuvargus, žiuri į jį liudnai, lygiai teip, kaip tada priesz myrį, kada sakė: „Nevogk, Jonuk! Oi, nevogk!“ Žiurėjo, ir ji žiurėjo. Plaukai isz valios pakilo jam ant galvos, ir teip pasidarė karszta, kad net kojos pradėjo linkti.... ausyse nuolat skambėjo: „Nevogk!“ Lupos krutėjo vos tik nepradėjo verkti, teip jį smaugė kokis gailestis. Tuom tarpu Juozas stuktelėjo jį alkune ir patraukė už rankovės.

— Žiurėk, Antanuks muliorius, ot ten, pas karuną... matai? Ant knygos skaito! Mislija, kad didelis ponas!

Iszsisziepė, akys sužibėjo isz pavydumo. — Eiksz, gana bus jau to! — tarė.

Tarpdurij užsimovė kepurę ir nuėjo. Buvo piktas, neatsiszaukė į draugą. Priėjo prie szventoriaus Bonifratų bažnyczios. Saulutė kaitino, vietomis žaliavo iszsprogus žolelė, oras kvepėjo pavasariu. Atsisėdo prie krumo. Jonukas nuleido galvą, akys merkėsi, saulutė kaitino į peczius o pavasarinis oras migdė jį. Juozas susirietė, galvą nuleido ant kelių, žiurėjo prieszais savę, plaukai jo pasisziauszėję; iszrodė greicziau ant seno valkatos, kaip ant tikką paaugusio vaikinėlio.

— Miegi! — tarė stuktelėjęs alkune Jonuką. Jonukas pakėlė galvą.

— Tas Antanukas, tai kvailas — kalbėjo lyg pats į savę. — Buvo jis drauge su manim pas sziauczių... dabar jisai neva gizelis.... meisteriu bus.... toks isz jo bus meisteris, kaip isz manęs muzikantas! Karuną nesza per procesiją.... vaikai kepurę priesz jį nusiima.... ponaitis! — Vėla iszsisziepė. — Kad asz norėcziau, tai kaip duocziau akmeniu į galvą, ir kas man ką padarytų? Eh, tiktai nesinori!

Nuspjove ir užsisuko.

— Buvai pas sziauczių? — paklausė Jonuks.

Tylėjo, pabraukė pirsztais per kietus lyg sziariai plaukus.

— Buvau — atsakė už valandos — mokinausi du metu ir daug iszmokau! Szlaviau grįczią, nesziojau vandenį, vaikszcziojau parneszti degtinės gizeliams.... tai dar buvo geriausia, pakeliui pats gurksznį isztrauksi, vandens dapilsi, tai nors pilvas truputį atszyla.... o ne, tai daug sykių badu stipt reikėjo. Pavogsi budavo, kokį sklypelį bjaurios skuros, tai teip budavo tavę sumusz, lyg butum jo duszią iszlupęs. Pabėgau, nes negalėjau pavalgyt. Kitiems lengviaus buvo.. kožnas turėjo kokį nors saviszkį, už vieną motina praszo, už kitą tėvas, treczias turi ten nors kokią tetą, ką sziaucziuvienei atnesza surį, ar pyragą.... o asz.... isz po tvoros — giminių nė ant szuns.... Meisteris manę paėmė, ba iszrodžiau drutas, kai jautis.... ale ir drucziausias ne viską gali!

Nutilo. Balsas jo drebėjo; kad akys mokėtų verkti, tai nors viena aszara nubirtų per veidą. Akys liko sausos, tiktai veidas dar labjaus nublanko, o lupos dar labjau iszsisziepė.

Tą vakarą Jonukas veltui laukė savo draugo; atsigulė vienas, dailiai pirma pakabinęs žiponą ir kepurę ant sienos.

Jau pradėjo szvisti, kaip staiga su trenksmu atsidarė durys. Jonukas iszkiszo galvą isz sziaudų. Prie adverijos stovėjo prisiglaudęs Juozas be czeverykų, vienmarszkinis su atsegtu kaklu; visas drėbėjo, tai pritupė, tai vėl pakilęs spaudėsi prie sienos; kartais rodos atydžiai klausėsi; akys blizgėjo kaip įerzinto žvėries; drebanczios rankos kažinko jieszkojo apie kaklą.... rado. Truputį aprimo, abi rankas prispaudė prie lupų!.... Ant krutinės, ant purvino szniurelio kabojo senas misinginis metelikėlis. Kas ir kada jį užkabino, sunku atminti. Vaikinas neatminė ir nė nemislijo niekad apie tai. Staigu baisioj valandoj kažinkas stuktelėjo jam į galvą. Nubalę lupos karsztai bucziavo metelikėlį. Lauke kilo triukszmas; keli balsai davėsi girdėt už vartų... balsai ir žingsniai artinosi.

— Ar tai tu, Juozuk? — užklausė nusigandęs Jonukas.

— Tylėk! — szuktelėjo mesdamas ant jo galvos žiupsnį szieno.

Atsidarė durys, ir keli žmonės įėjo į tvartą.

Kada visai praszvito Junukas įsidrąsino iszkiszt isz po sziaudų galvą. Juozo jau nebuvo. Vežėjai kinkydami arklius kalbėjosi tarp savęs:

— Tai gerai!.... rakalis susipažino su visais valkatomis.... asz tai jau seniai sakiau, kad jam tik ant kartuvių kaboti! — kalbėjo vienas.

Kitas ir kažinką niurnėjo tepdamas ratą.

Grėbė velnias nei savo — atsimuszė į Jonuko ausį. Szirdis jo baisiai plakė isz baimės ir gailesties; iszlindo isz sziaudų, prislinko prie kalbanczių — tas pasilenkęs kalba kažinką, gal apie Juozuką, bet negali girdėti.... selino kas kart' ar cziaus, laikė savij kvapą.... priselino prie pat vežimo. Tuom tarpu arklys sužvengė, spyrė.... ir toje valandoje kažinkas kurcziai sudėjavo!....

Vežėjai paszoko. Poroj žingsnių nuo vežimo gulėjo Jonukas su perskelta galva; kraujas apipylė jo burną.

— O kad jį kur!.... tai tas vaikas! koks galas czia jį neszė prie pat arklio! — kalbėjo keldami vaiką.

Apipylė vandeniu, paguldė ant sziaudų ir iszvažiavo. Laikas ant stacijos; pavėlysi rytinį trukį, tai visas uždarbys dings!....

Vaikas gulėjo be jausmo; isz sziaudų iszlindo margius, pasiraivė, pamosavo uodegą; pamatęs gulintį vaiką lyg ir užsimislijo; prisiartino prie jo pamažu.

Sriovė kraujo plaukė nuo kaktos ant veidų ir dingo už marszkinių apikaklės. Margius žiurėjo į tekanczius kraujus, pasilenkė prie iszbalusio veido.... lyžtelėjo sykį, antrą ir nulaižė iki paskutinio laszelio!

— GALAS. —

Kareivis.

Parasze Ostoja.

Artinomes prie K. Armija po kelių dienų atsilsio greitai irėsi pirmyn, ant kiek galima buvo irtis siaurais, sukinancziaisiais kelialiais tarp didelių pakranczių ir staczių kalnų, užbertais eile sniego. Baisiai slidus takai, kuriais gal vaikszcziot tiktai stirnos ir pripratę gyventojai! Szaltis kasdien didinosi; iszpradžių kibo mums tik prie rankų, paskui, lipant mums augsztyn į kalnus, perėjo net iki kaulų. Pakol dar ėjome pakrantėmis, dengė mus dar akmeninės uolos nuo sziaur-ryczio szalto vėjo.

Nepaisant to, ligonių kas kart daugėjo; sziltinė kassyk daugiaus aukų reikalavo! Vedžiau tuomsyk sanitarijos skyrių. Pasidauginęs skaitlius ligonių nedavė mums eiti tuojaus paskui armiją; ant galo turėjome sustoti laukdami vežimų, kurie nors dalį ligonių nuveztų į vyriausią ligonbutį. Isz keturių mano skyriaus daktarų liko tiktai vienas jaunas gydytojas, trys-gi voliojosi karsztligėj. Liga perdaug jau užsiėdė ant Eskulapo mokintinių ir tuom labjaus gąsdino mus, prastus žmoneles. Vežimų negalėjome sulaukti. Net nė prijunkę kalnuose jaucziai negalėjo paeiti. Antra jau diena stovėjome klonij, isz visų pusių apsuptam kalnais. Apielinkė iszrodė bjauriai, augmenų nebuvo jokių, kloniuose samana ir pajuodus žolė styrojo isz po sniego. Virszuj mus plaukė tamsus debesiai, žemai pulkai kuosių lakstė, baisiai rėkdamos, kartais erelis pralėks sparnais kuomet siekdamas mus palatkų virszus. Žiaurus szaltas oras spaudė krutinę, laikė kvėpavimą. Apimdavo mus kokis tai originaliszkas snaudulys, aptingimas. Galėję butume mirti be baimės, be gailesties su tikru muzulmoniszku ramumu, nors numirus nelaukė mųs smarkus eržilai ir karsztos baltgalvės! Mirė daugelis, numirė ir mano tarnas. Tam tikro tarno kito nebuvo; patarnaudavo man tai vienas, tai kitas paeiliui. Sykį paryczių, kada po drėgnos nakties pradėjau apszilti lovoj, į palatką mano tyliai įėjo jaunas kareivis, labai smulkus ir iszbalęs vaikinas, vaikas dar ant pažiuros; stovėjo nesijudindamas prie sienos prieszais mano lovą. Atydžiai tėmijau į jį; veidas butų lyg žinomas; macziau jį kur, gal labai seniai, bet macziau. Geltoni plaukai, mėlynos akys, kvailas susimaiszymas yra pas daugelį, bet szitas mano akyse skyrėsi nuo visų; jis man priminė mano jaunystę.

(Pabaiga bus).

Draugysczių reikalai.

Draugystė Sald. Szir. Vieszpaties Jezaus laikys savo mėnesinį susirinkimą nedėlioj 2 d. (Dec.) Gruodžio bažnytinėj salėje. Visi sąnariai teiksitės pributi Komitetas.

Pajieszkojimas.

Pajieszkau savo brolio Martyno Ažuko. Pirmiaus gyveno Mahanoy City, Pa. Dabar nežinau kur buna. Jis pats, ar kas apie jį žino teiksitės duoti žinią ant szio adreso:

Laur. Ažukas
3301 Auburn ave. Chicago, Ill.

Pajieszkau savo brolio Juozapo Aleknos, paeinanczio isz Bikonių sodžiaus, Kupiszkio parapijos, Kauno gub. Jisai pats, ar kas jį pažįsta teiksitės duoti žinią ant szio adreso:

Mrs Veronika Stvalonskienė,
122 Liberty st.,
Chicago, Ill.

Teatras!

Draugystė Saldžiausios Szirdies Vieszpaties Jezaus losz didelį teatrą po vardu **Pinigai galvasukiai** Nedėlioj 30 d. Gruodžio (December) 1900 m. ant Freiheit Turner salės, 3417 S. Halsted st. Salė bus atidaryta 5 val.; teatras prasidės 7 val. vakare.

Po tearro bus balius. Tikietai 25c ir 35c. Kas nori linksmai praleisti vakarą, pribukit ant teatro, o nesigraudinsit. Visus lietuvius ir lietuvaites szirdingai užkvieczia.

Komitetas.

Kataliogas knygų.

MALDAKNYGES.

Szaltinis Didelis	$1.60 iki 2.00
Mažas Aukso Altorius	50c.
Aukso Altorius	$1.50
Balsas Balandėlis	75c. iki 2.50
Garbė Dievui	1.25
Kanticzkos	75c

KNYGOS DVASISZKOS INTALPOS.

Balsas sunų ir dukterų Marijos	25c
Istorija Seno Istatymo	25c
Trumpas katalikiszkas katekizmas	15c
Katech. kun. Pilekauskio	10c
Mokslas Rymo Katalikų	40c
Istorija szv. trumpai apsakyta.	15c
Evangelijos ant visų nedėldienių ir szvenczių.	75c
Menuo szv. Marijos Panos	30c
Tiesos Žodžiai apie pamatinius tikėjimo dalykus.	35c
Kanczios V. Jezaus	20c
Vadovas arba Dangiszka Gydykla.	40c
Pamokslai ant metinių szvenczių	50c
Perspėjimas apie szv. tikėjimą.	10c
Gyvenimas szv. Marijos Panos	20c
Paskutinis Pamokslas vieno žemaiczio.	10c
Gyvenimas szv. Benedikto.	10c
Garsas apie baisybes Dievo Sudo.	25c
Iszganingi dumojimai apie sopulius Motinos szv.	20c
Paslaptys ražancziaus szv.	10c
Filiotea.	50c
Gyvenimai Szventųjų.	65c
Gyvenimas Iszg. Svieto.	65c
Kaip užspakajit sumenę.	15c
Novena prie V. Jezaus S. P. M. ir szventųjų Dievo.	35c
Pamokinimas apie szventa Sakramenta.	10c
Kalba Kazimiero ir Antano.	10c

KNYGOS SVIETISZKOS ITALPOS.

Andersono Pasakos.	15c
Lengvas budas raszymo pacziam per savę.	10c
Istorija arba apsakymas apie Lietuvos pajiegas	40c
Szimtmetinis ukiszkas kalendorius.	10c
Arielka yra nuodai.	30c
Kalba apie priežastis vargų.	10c
Lietuviszki rasztai ir rasztininkai.	25c
Terp skausmų į garbę.	20c
Budai gydymo nekurių ligų	40c
Lietuvos tėvynės dainos	20c
Lietuvos gaspadinė	20c
Maskolijos politika su Europą ir katalikiszka Bažnyczia	10c
Gyvenimas Stepo Raudanosio	10c
Talmudas Žydų	10c
Patarles ir dainos	10c
Dainų skrynelė	20c

Perspėjimas — Maldaknygių apdarai įvairus yra — pigesni ir brangesni: norėdami gauti isz kitų miestų teiksitės atsiszaukti per laiszką.

„Katalико“ agentai,

kurie turi tiesą rinkti apgarsinimus, prenumeratą nuo skaitytojų, priimi nėti orderius ant visokių drukoriszkų darbų ir teip toliaus yra szie:

New Philadelphia, Pa. ir apielinkėj mųs agentas yra
p. M. Matuleviczius.

A. Vember,
220 Washington st.
Waukegan, Illinois.

A. Jakutis,
Westville, Ill.

Jonas Klusas,
4766 Melrose St.
Frankford, Philadelphia, Pa.

HENRY HEINE,
— APTIEKORIUS. —
Kampas 31 ulyczios ir S. Halsted street.

Iszpildo visokius receptus. Pas jį tiktai galima gauti t. v. Hospital kosulio siropą, visų pripažintas už geriausį gydiklą dėl kosulio, suszalimo, užkimimo gerklės, sausdusulio, skausmo krutinės ir visokių uždegimų gerklės ir plauczių.

Dr. Marija Dowiatt.

Lietuviszkas daktaras, kas dieną iki 12 isz ryto galima rasti OFICE.
723 West 18-th st.
CHICAGO, ILL.
Telephonas 78 Canal street. Galima Telephonuoti isz kiekvienos aptiekos.

Michael Figel.

Laikau visoklas drapanas: viriszkas ir moteriszkas ir viską kas priguli prie „DRY GOODS“ teip-gi turiu visokių czeverykų ir batų. Galiu parduoti viską pigiaus kaip ant visos So. Chicagos, nes turiu savo locną namą. Krautuvej galite liatuviszkai susikalbėti, todėl eiket visi pas manę, o atraset ko reikalaujat.

Gygenu po Nr.
8757 Commercial Ave. So. Chicago, Ill.

Dr. Leonard Landes.

Lietuviszkas daktaras.
134 E. 24 st. New York.

Garsingas gydytojas vyriszkų ir moteriszkų ligų. Mokinose universitete New Yorke; praktikavo ligonbucziuose: Viedniuje, Berlyne, karaliszkoje mokykloje Londone, buvo perdėtiniu mokslo Lebanon, Bellevue, Port Granduale Hospital College ir tt.

Užtikrina iszgydymą

visų slaptų ir paprastų ligų, kaipo tai: plauczių, kepenų, skaudėjimą vidurių, galvos, nepomietį, apalpimą, skaudulius, žaizdas, tynimą, moteriszkas ligas ir ne vaisingumą. Gydymui nerviszkų ligų reikia naudoti elektrikines prietaisas.

Ligas lytiszkų dalių

iszgydysiu į keles dienas, teipgi ligas pilvo, uždegimą žarnų, iszdžiuvimą pieno, skaudėjimą lupų, nosies, akių, ausų, nustojimą pajiegų ir tt. Iszgydymą užtikrinu kiekviename atsitikime. Chroniszkas ligas gydau pasekmingai, ir slepiamas ligas užlaikau slaptybėj.

DR. LEONARD LANDES,
134 E. 24 st., cor Lexington av.

Ofiso valand: { nuo 9 ryto, iki 1 po piet. nuo 5 po piet iki 8 vakaro.
Nedėlioms: nuo 8 iki 10½ val. ryto: 2 ik 4 val. po piet.

Roda per gromatas dykai.

☞ Jeigu sergi, tai paraszyk kiek turi metu, kiek sveri ir apraszyk savo ligą, o prisiusiu gydyklas, kuriomis iszsigydysi Užpraszydami gydyklą prisiuskit $1.00.

Tiktai del vyrų.

Už dyką bus prisiųsta naujei iszrasta gyduole ant prabos per paczta dėl vyrų kurie atsiųs mums savo adresą.

SUGRAŽINA SVEIKATĄ IR GYVYBĘ IN TRUMPĄ LAIKA.

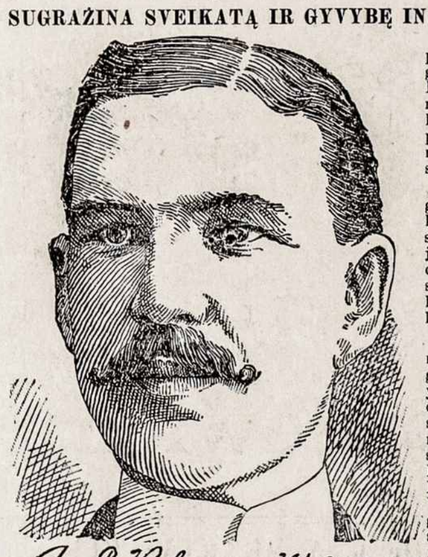

A. E. Robinson M.D.E.M

Dykai kožnam vyrui bus prisiųsta tos gyduoles, jagu raszys į State Medical Institute. Iszgydė daug vyrų kurie kentėjo ant sveikatos ir nuo jaunumenės, per ką pastanavijo dabar nusiųst kožnam kuris raszis — dykai.

Yra tai gyduole su kuria galima gydytis namie, o kožnas kuris kenczė nuo silpnumo paeinanczio nuo jaunystos iszdikino, pražudyma pajiegų ir atminties, silpnuma nugaros sumenkima ir suvitima lities, gali iszsigydyt namie.

Toji gyduole yra prijemna ir pagelbinante, o insigauna ten kur daugiausei yra reikalaujama. Iszgydo visus nesmagumus užsisenėjusius nuo keliolika metų, nesuvaldyma pats savęs. Jeigu raszysi į State Medical Institute, 855 Elektros Building, Fort Wayne, Ind. tai prisiųs tų gyduolių dykai. Toji Institucije geidže, idant kožnam pagelbet, o ypatingai dėl tų kurie negali apleis savo uamų, idant patys persitikrintumet kaip tai lengvai galima iszsigydyt su tom gyduolems. Kožnas žmogus raszantis į juos aplaikys ant prabos dykai, užpeczetytam pakelije, idant apsaugoti jį nuo kitų žioplių. Raszyk szendien ir paminek gromatoje jog szitą apgarsinimą matei laikrasztyje „Katalike“.

L. AŽUKAS

asekuravoja namus ir visokius naminius daigtus į visokias kompanijas. Praszau ateit pas savo gentį, o nebusite apsukti nuo kompanijos.

Kas nori pirkti namus arba lotą, tai ateikit pas manę, o asz parduosiu kuopigiausia gerose dėl lietuvių vietose, o teipgi parupinsiu pinigų ant pažiczinimo. Atsiszaukit pas

L. Ažukas
3301 Auburn av., Chicago, Ill.

Frank Kallwach.

APTIEKORIUS.

3121 S. Morgan st. Chicago.

Iszpildo visokius receptus kogeriausei. Reikalaujant kokio nors daktaro gali paszaukti isz mano aptiekos per teleponą už dyką.

Lietuviszkas Daktaras **M. J. Stupnickas** visados randasi aptiekoje.

W. L. KLEWER, architektas

Stato mazus ir didelius namus.

1506 Schiller Bldg. CHICAGO, ILL.

CHARLES ARENS.

APTIEKORIUS.

3400 S. Halsted st. ir cor. 34 ulyczios.

Receptus iszpildo kuogeriausei ar dienos laike ar naktį. Nuo kusiulio ir susiszaldimo vartok MANO PATIES White Pine Cough Cure prekė 25 c. Norint daktarą paszaukti per teleponą niekas tau nekasztuoja. Telef. Yards 655.

URA! VISI PAS

Juozap. Ridikevyczių.

Užlaiko geriausius cigarus ant viso Brigdeporto. Teipgi geras alus, gardųs užkandžei, nepamirszkėt savojo. Gyvena ne toli nuo lietuviszkos bažnyczios ant puslaukelės nuo Halsted ulyczios.

Po No. 3253 ILL. Cort ir kampo 33 ulyczios.

PIRMAS LIETUVISZKAS.

GRABORIUS.

POVILAS MAŽAIKA

3305 Auburn Ave.

Užlaikau arklius, vežimus. calunus, pirsztines, baksus ir tt. Gyvena po sziuo Nr. 3305 Auburn ave. Tel. Yards 709
CHICAGO, ILLINOIS.

Dr. M. P. Kossakauskis

3315 S. Morgan ulyczios

Aptiekoj J. Leszczynskio, kožną dieną nuo 10tos iki 12tai valandai priesz pietus.

CHICAGO, ILL.

Didžiause HALE ant Brigdeporto

ALBERT ROSE,

dėl zabovų, mitingų už pigę prekę galima parandavoti, už 5 centus galima atvažiuoti isz visų dalių miesto. Trunkus teipgi galima gauti už ta paczią prekę, kaip ir pas wholesale.

3417-3421 S. Halsted st. CHICAGO, ILL.

F. J. Mikolaszek,

Ant kampo 47 ul. ir South Wood street.

APTIEKORIUS.

Iszpildo visokius receptus kuogeriausei. Reikalaujant kokio nors daktaro gali paszaukti isz mano aptiekos per telepona už dyką.

Telefonas Yards 820.

Dr. O. C. HEINE,

Dentistas.

Ofisas ant kampo 31 ulyczios ir South Halsted Street.

GYVENA ANT VIRSZAUS APTIEKOS.

CHICAGO, ILLINOIS.

Fotografo užvedimas

Intaisytas dailei artistiszkai, **geriausei** atliekamas darbas yra **garantavojamas** cienios pigios.

NIKLAS & CO.

589 Milvaukee avenue arti Cornelia street CHICAGO, ILL.

Didžiausias saliunas ant BRIDGEPORTO.

Užlaikau szalta alu kaip liada, visokius trunkus, likierius, tikrus Havanos cigarus ir turiu puikę Halę dėl zabovu, mitingų ir veselių. Praszau atilankyt pas manę,

Leona Czesławska

3217 S. Morgan st. Chicago, ILL.

Dr. J. GINSBURG,

184 W. 12th steet cor. Jefferson street

CHICAGO, ILL.

Offisu valandos: Nuo 8—10 isz ryto 1—2 po piet ir nuo 5—7 vak.

Ypatingai asz gydau vaikus, difterijas ir kruopo.

Geradėjas dėl žmonių

Baigianties 20tam szimtmecziui radosi žmogus, kurs apsako ir duoda davadus be jokios savmylybės — Charles Johnson of Hammond, Ind. Szitas žmogus kentėjo ant lytiszkų dalių, kas nuolatos jį naikindavo fiziszkai ir protiszkai, iki liginai isznetyczių iszrado gyduolės, kurios jam suteikė pilną žmogiszką galybę. Jis sako mums, jog jis siunczia kiekvienam, ani užklausimo apie tai; už dyka apraszymą szitų gyduolių. Raszyk szendien.

CHARLES JOHNSON,
Box 515, HAMMOND, IND.

KAZ. POCIUS.

Užlaikau visokias brostvas, reikalingas Rymo-katalikui; kaip tai:

rožanczius, skaplierius, kryželius, abrozdus, kryžius, knygas.

Parduodu viską kuopigiausiai, ir siunczių į kitus miestus ant pareikalavimo pacztu ar ekspresu.

925 33rd st. Chicago, Ill.

J. J. Hille,

PHOTOGRAPHER.

3452 S. Halsted st. CHICAGO, ILL.

Kabinėto Photographijos po **$2.50, 3.50, 4.50** už tuziną, įpatingos sąlygos už **svodbines** ir famlijos grupas.

A. Piekalkiewicz,

KARPENTERIS, KONTRAKTORIS IR BUDAVOTOJAS.

3328 Auburn ave.
Chicago, Il.

Pigei ir gerai budavoja namus, įrengia juos ir sutaiso. Lietuviai, reikale kreipkitės prie jo.

ROMAN STOBECKI,

užlaiko

Visokius forniczius, geležinius iszdarbius ir peczius.

489 Milwaukee ave. tarp Elston ir Chicago ave. CHICAGO, ILL.

Nesiųsk pinigų.

Daug žmoniu serga ant poliucijos, kuri pasirodo laike miego arba prie nusiszlapinimo, ir jeigu isz to nesigydys, ji neapleis žmogų kankinusi. Žmones turinti tą ligą kenczia nemiegą, galvos skaudėjimą, pilvo užkietejimą arba netravinimą, nerviszkumą, viduriu ir nugaros skaudėjimą ir apsilpnejimą lytiszku kuno dalių. Jeigu tokiuose atsitikimuose reikalauji pagelbos, nesiųsk pinigų, bet raszyk pas manę įdėdamas markę, o asz atsiųsiu tau apraszymą, isz kurio tikrai iszsigydysi.

Adresuok:

JOHN WASEL,
Box 443 Iron Mountain K, Mich.

Lietuviszka Aptieka

J. LESZCZYNSKIO,

3315 S. MORGAN ST., CHICAGO.

Paduodu dėl žinios visiems Lietuviams, jog užlaikau agenturą szifkorczių nuo geriausių kompanijų, teip-gi siunczių pinigus į visas dalis svieto.

Mano Aptiekoje randasi visi gydyklai (liekarstos) amerikoniszki ir Europejszki, tikros patentavos medicinos, visoki guminei aparatai ir tt. Visokios ligos yra pasekmingai iszgydomos. Par telefoną gali kiekviename laike pareikalauti daktarą kokį tikt norit į namus ligonio. Dr. S. Drozdowicz, Dr. Sweeney.

Dr. M. Kassakovski, 3315 S. Morgan st.
Telephone yards: 709.

Atsiszaukusiems per laiszkus ir apraszantiems savo ligas, duodu rodas ir prisiunczių gydyklas. Raszant ir norint gauti atsakymo reikia įdėti markę už du ceuntu, kitaip negaus atsakymo.

TELEFONA YARDS 709.

Stanislovas Marcinkeviczius.

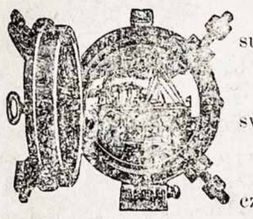

Parduoda Szipkortes ant visų kelių mariomis.

Siunczia pinigus į visas dalis svieto greitai, saugiai ir pigiai.

Apsaugoja namus ir forniczius nuo ugnies.

Lietuviai kreipkitės pas savo vientautį. Nepamirszk adreso:

4514 S. Paulina st. Chicago, Ill.

DIEMANTO ELEKTROS KRYŽIUS.

Vadinamas teipgi Volta Kryžium, keleta metų atgal tapo iszrastas Austrijoje, ir prasidėkavojant savo naudai Kryžius tas veik pasiplatino Vokietijoj, Francuzijoj, Skandinavoj ir kitose Europos szalyse, ir szendien yra labiausiai pageidaujamas kaipo galingas vaistas nuo Reumatizmo ir daugelio kitu kuno negaliu.

Elektros Diemanto Kryžius gydo Reumatizma teip muskulų kaip ir sanarių, neuralgija ir kitus kuno skaudėjimus, nerviszkuma, nervų nusilpnejima, silpnuma, prastota nervų gyvuma, nervų nupuolima, nemiga, abejotinguma, dvasios nupuoljma, hysterija, paralyžiu, sustengima, drebulį, neuralgija, apopleksija, nuomara, szv. Vito szoki szirdies plakima, galvos skaudėjima ir visus nerviszko systsmo sugedimus.

Veikme jo apsireiszkia pati per save begyje keletos dienų, bet kartais užtrunka kelias dienas.

Kryžiu reikia nesziot diena ir nakti, pakabinta ant szilkinio szniuruko ant kaklo, augszcziau szirdies indaubos. Melynoji puse turi but į apaczia apversta. Priesz naudojima ir viena syki ant dienos po to indek Kryžiu į truputi drungna geriausio uksuso skystima ir laikyk per keleta minutų. Vaikams žiurint pagal amžiu, uksusa reik su vandeniu atskiesti. Prekz to Kryžiaus yra vienas doleris ir gvarantuojame, kad jis suteiks tokią pat nauda kaip kad geriausiejie elektriszki diržai. kasztuojanti penkiolika bei dvideszimfs sykių daugiau. Kožnas szeimynos sanarys, sveikas ar ligotas, niekados neturi but be to Elektriszko Kryžiaus, kurs yra geriausiu gelbetojum prieszai visokias kuno negales ir skausmus. Prisiųsk vieną dolerį per expresa ar money orderį arba registruotoj gromatoj, o mes tamstai savo kasztais pasiųsim viena Elektriszka Diemanto Kryžiu, arba 6 už $5.00. Gauname tnkstancziais rekomendacijų nuo ypatų, kurios su pagelba szio stebukljngo Kryžiaas iszsigyde. Yra užtektina dėl parodymo jo magiszkos galybes. Sztai pora rekomendacijų:

Asz sirgau ant Reumatizmo, per keletą metų. Po szeszių nedėlių vartojimo jus Elektrikinio Diemond Kryžiaus galiu pildyti savo priderystes, todėl yra geriause gyduole isznaikinimui Reumatizmo sopulių. PAUL POVIL, of Milwaukee, Wis.

Asz ilgai kentėjau sopulius krutinėje, gyde manę daktarai, bet negalėjo man pannikyt sopulių; Tamstos Elektrikinis Diemonto Kryžius iszgelbėjo mane nuo skaudėjimų. VIGO SUNN, Freefort, Ill.

Jusų Elektrikinis Diemonto Kryžius labai užganėdino manę, tai yra toks kaip jus apie jį. O. WAHLSTROM, Oakley, Idaho.

The Diamond Electric Cross Co., 306 Milwaukee Ave. CHICAGO, ILL.

Pigiause vieta Chicagoje, ILL.

Parduodam SZIPKORTES ISZ EUROPOS IR Į EUROPĄ pinigų siuntimas pigus — teisingas ir greitas: pinigai isz siunsti isz musų KANTORO į MASKOLIJĄ suvaikszczioja per 16 (szesziolika) dienų.

Greicziausias

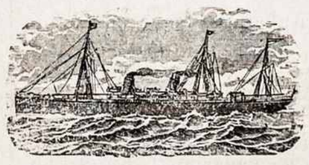

Labiausi!

SCHIFF & COMPANY.

503 S. JEFFERSON ST. CHICAGO, ILL.

STATE MEDICAL DISPENSARY.

73 E. Madison Street, CHICAGO, ILL.
(arti McVickers Theatre.)

Klausk rodos pas seną Daktarą. Galva musų mediciniszkos įrednes, su geriausiais atestatais užbaiges medicina, turi ilga praktika, yra kalbininku, autorium ir specijalistu gydyme slaptų nerviszkų ir chroniszkų ligų. Tukstancziai jaunų žmonių tapo jo iszgelbeti nuo prieszlaikinio kapo, sugražintas iliems vyriszkumas ir tevystės laime.

Prastotas vyriszkumas, silpnumas nervu, isznaudotas systemas, prastota atmintis, neapkentimas daugystes, prastota energija, prieszlaikinis susikuprinimas, meszlungis bei abelnas nusilpnejimas, vis tai yra pasekmems jaunystės iszdykumo ir neiszmintingumo. Jus gal esate dar tik pirmam ligos stadiume, bet atminkit, kad jus sparcziai artinates į paskutini. Taigi tegul klaidinga geda ar didyste nesulaiko jus nuo praszalinimo kancziu. Daugelis jaunų vyrų, nesirupindami apie savo padėjima dačjo to, kad jau buvo pervelu gydytis, ir tad giltine juos palipstejo!

Limpanczios ligos, kaip tai sipilis visuose savo laipsniuose: pirmame, antrame ir trecziame, puvimas gerkles, noses ir kaulų, slinkimas plaukų, kaipogi ir seklos tekejimas, iszberimas ir meszlungis, pasekmes nevalystes ar iszdykavimo bus veikiai iszgydytos. Mes gydome virszminėtas ligas teip, kad netiktai jas veikiai praszaliname, bet ir visiszka sveikata ligoniui sugražiname.

Atmink, kad mes pilnai gvarantuojame iszgydyti kiekviena liga, kokia tik apsiimam gydyti. Jeigu jus gyvenate toliau nuo Chicagos, tai raszykite mums gromata reikalaudami klausymų listo, nes mes gydome teipgi per paczta, jeigu tik mums teislnga ligos apraszyma ligonis prisiuczia. Gyduoles mes supakuojame į atsakanczia deže ir siunczíame jas ligoniui, taip kad neatkreipti jokios žingeidystos paszalinių ypatų.

Musų prekes yra pigesnes už bet kokio oficijalisto visoj szalyj ir todėl kiekvienam ligoniui prieinamos

Offiso adynos: nuo 10 ryto iki 4 po pietu ir nuo 6 iki 8 vakare. Nedelioms ir kitoms szventoms dienoms nuo 10 iki 12 ryto.

Ateik pats arba raszyk sziadien, nes ryto gali but pervelu.

Kataliko Spaustuve.

KATALIKO SPAUSTUVE SPAUDINA VISOKIAS KNYGAS, KONSTITUCIJAS, PLIAKATUS, VIZITKORTES IR ATLIEKA VISOKIUS KITUS DRUKORISZKUS DARBUS LIETUVISZKOJE, LENKISZKOJE IR ANGLISZKOJE KALBOSE IR TT.

Spaustuvė yra įtaisyta su naujausiais įrėdymais.

Darba atliekame pigiai, greitai ir gražiai.

SIUNCZIAME TEIPGI PINIGUS IN VISAS DALIS PASAULES, YPATINGAI RUBLIUS IN MASKOLIJĄ. VISKĄ ATLIEKAME TEISINGIAUSIAI IR PIGIAUSIAI.

KATALIKO Spaustuvės adresas szitoks:

3222 Auburn Ave. Chicago, Ill.

C. W. DYNIEWICZ & CO.,

805 MILWAUKEE AVENUE,
Pomiędzy West Division i Cleaver ulicami.
CHICAGO, ILLS.
KANTOR PIENIĘŻNY, REALNY I ASEKURACYJNY.

Wysełka pieniędzy do Europy, Sprzedaż Realności, Karty Podróżne, O rętowe i Kolejowe do i z Europy, Wyrabianie Papierów Legalnych, Ściąganie Sched, Asekuracya Domów, Grunta Kolejowe na Farmy, Wypożyczanie pieniędzy na Budowanie lub zakupno Realności, Zmiana pieniędzy Zagranicznych, Notaryusze Publiczni.

W. SŁOMINSKA,

679 Milwaukee Avenue, CHICAGO, ILL.

Mano Dirbtuwe tapo Apdowanota

DWIEMS MEDALIAIS ant Kosciuszkos Parodos už rupestingą, teisinga ir artistiszką iszdirbimą.

KARUNŲ, SZARPŲ, KUKARDŲ, ROZETŲ, BERLŲ, MARSZALKINIŲ LAZDŲ ir tt.

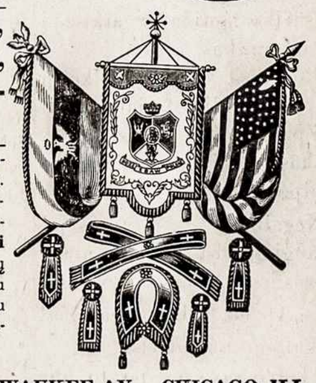

Turiu už garbę apreikszti guodotiniems Kunigams ir guodotin. Draugystėms, kad asz dirbu wisus augszcziaus paminėtus daigtus **Pigiausei, Teisingiausei ir Geriausei,** nes per 30 metų užsiimdama iszdirbimais įgijau geriausę praktiką ir dėl to galiu wiską padirbt pigiau ir geriau negu kiti fabrikai.

Su guodone

W. SŁOMINSKA, 679 MILWAUKEE AV., CHICAGO, ILL.

Temikit!

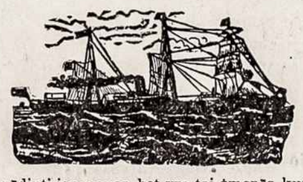

Per 15 m. užlaikau agenturą ant BRIDGEPORTO ir stengėsiu kiekvieną užganėdinti kuogeriausei ir sanžiniszkai, bet žinote priežodį: **dar tas neužgimė, kurs visiems įtiktu!** Teip-pat ir su manimi yra; nekurie nėra užganėdinti isz manęs, bet yra tai žmonės, kurie nesupranta savo gero, bėga pas **Mauszkius ir Abromus,** kurie szvelneis žodžeis moka primasinti ir apgauti.

ŽINOKITE GERAI, JOG PAS MANE GALITE GAUTI

SZIPKORTES isz **krajaus ir į krajų** kuopigiausei. New Yorke nereikalaujate eiti į hotelį ir moketi už nakvinę po $1.50 nuo asabos, bet staczei galite eiti ant laivo.

Apsaugoju nuo ugnies, namus, mebelius

ir kitus daiktus geriausiose kompanijose. Siunczių pinigus į visas dalis svieto. Teip-gi duodu žinoti, jog priimu pinigus ant gero procento, todėl kas turi pinigų tenelaiko namuose dėl vagies, bet ateina su jais pas manę, o asz jam padėsiu geroje vietoje ant gero procento. SU GUODONE

JULIJONAS PIOTROWSKI,
3121 South Morgan St. ir 31 Place, — Chicago, Ill.

FORNICZEI

KARPETOS, ABROZĄI, PEGZEI, VAIKŲ, VEŽIMELEI, GRAŽIAUSIOS ANT LANGŲ ZOSLANKOS IR GELEŽINES LOVOS. PIGIAUSE VIETA MIESTE.

Henry Stuckart,

2517—2519 ARCHER AVE. netoli HALSTED ST. **CHICAGO, ILLINOIS**

Amerikiszkas laikrodėlis $3.95

Parankiausias 14 K. dailus su antvožu, arne, su drutais AMERIKISZKAIS VIDUREIS Pilni vidurei, gerai padirbtas, laiką visados gerai rodo, puikiai pagal dabartinę madą padabitas. Lukszta ir viduriai GVARENTUOTI ANT **20 metų.** Iszsižiuri kap $40 auksinis ziegorius. Nusiųsim C.O.D. už $3.95, o galėsit pažiurėt, ir jei nepatiks neimkit. Dailus paauksuotas lenciugėlis už DYKA, vertas $1, jei sykiu su orderiu atsiųsit $3.95, tad nė ekspreso kasztų ne bus, nes mes nusiųsim jums pacztu. Raszyk moteris ar vyras. Katalogos uždyka.

Kaip už $50 laikrodėlis. $5.50

Puikiai iszmarginti dubeltavi druti luksztai nepleitit, bet storom dviem **auksinėm** blekem aptraukti **Amerikiszki vidurdiai.** Teisingai ieną, žodžiu vienas isz geriausių laikrodėlų koki yra. Vidurei ir luksztai gvarentuoti ant **25 metų.** Augsztos kliasos dėl kožno. Pigiau kaip visur kasztuoja. o lygus $50 auksiniui laikrodėlis. Atsiųsim ant C. O. D. už $5.50 expresu del pasižiurėjimo, jei nepatiks galit ne imt. **Dikai** lenciugėli, verta $1.50 nusiųsim. Už $5.50 gausit laikrodėlį ir lenciugėlį.

People's Jewelry Co., Dept. 274 Sefe Bldg. CHICAGO.

LIETUVISZKAS IR LĘNKISZKAS

KANTORAS.

Jau 22 metai kaip Kantora laikau Chicagoje dėl pardavimo **Szipkorczių** į Kraju ir isz Krajaus ant geriausių szipų. Prekės pigiausios; ant Vokiszkos ir Angelskos linijos.

Rublius ir visokius pinigus siunczių į visas dalis Svieto, už pigiausę prekę ir suvaikszczioja greicziau kaip isz kitur. Baxa dėl pinigų pakavojimo parandavoju už 3 dolerius ant metų. **Kas nori handlevot su spravedlivu Kantoru,** tai praszau ateit arba raszit pas jus pažistama agenta.

H. Krulewich,

571 South Canal street. Chicago.

Lietuviszkas Dr. K. A. BUTKEVICZIA,

Ofiso adynos: nuo 9 iki 10 isz ryto; „ 1 „ 3 po pietų; „ 7 „ 10 vakare.
TELEFON MONROE 981

581 Milwaukee Avenue.
Gyvenimas, 251 Wabansia Ave.
TELEFON WEST 1344. CHICAGO

SAM. STEINGARD,

807 Milwaukee av. Chicago.

Iszdirbu ir partraukiu Ruską ir Turkiszką tabaką isz seno krajaus ir dėl uostimo. Prekes Rusko tabako 56, 66, 75, $1.00. Turkiszkas: $2.00, $3.00, $4.00, už svarą. Popierosų: 40, 55, 75 ir $1.00. Maszinkos dėl popierosu 10c. Gilžes 8, 10, 15c. už szimtą; cigaretų knygutes: 24, 30, 40 ir 50c. už tuziną. Cigar Clipping tabakas 30 ir 35c. už svarą. Cigarniczios po 3, 5 ir 10c. Tabakas uostomas 30, 40 ir 50c. už svarą. Ruska arbata po 80c. $104, $1.20 ir $1.50 už svarą.

Orderius iszpildau po visą Ameriką greitai ir gerai.

J. SILVERSTEIN.

Iszdirbu ir partraukiu Rusiszką ir Turkiszką tabaką. Užlaikau cigarus, cigarietus (popierosus) ir uostomąjį tabaką. Galima gauti į sztorus už holselio prekę ir szeip pas manę pirkti.

498 South Halsted ir kampas O'Brien street.

CHICAGO, ILLINOIS.

Geo. M. Glaser, M. D.

Medicinos Daktaras.

Gydo visokes ligas, turi geriausę praktiką ligose moterų, vaikų ir chroniszkose ligose.

867 32nd Street. Chicago

OFISO VALANDOS:
Iki 9 ryto, nuo 12—2 po pietu ir po 6 vak.
TELEFONAS YARDS 885.

Teipogi daro operacijas ir turi geriause pasekme.

Dykai rukytojams Dėl graitesnio pagarsinimo savo cigarų visiems rukantiems mes iszleidžiam tukstanczius dolerų ant premijų. Prie pirmutinio bakso cigarų mes duodam sekanczius daiktus: 1 dailiai iszmarginta 14 karato paauksuotą vyriszką laikrodėlį (arba su nikeliniais luksztais, jei norit) su gerais amerikoniszkais viduriais, teisingai einantį, vertą $15; gvarentuojam ant 5 metų taisyti uždyką jeigu reikėtų. Kasztuoja $4.50. 1 dailų lenciugėlį ir kabutį v. 50c. 1 paauksuotą žiedą vyriszką, ar moteriszką, labai gerą, parduodam krautuvėse po 2 dol. vertą 1,50c. 1 dailią spilką, vertą 25c. 3 spilkas į marszkinius 30c. Porspilkų į mankietus 25c. 4 guzikus į kalnierius 20c. 6 arbatinius szauktukus 50c. Peilis ir puiki cukrinyczia 50c. 1 pypkė su ilgu cibuku 1.25c. Britva verta d. 2.50c. Dirželis galast britvai 50c. Szepetukas ir puikaus muilo. PAMATYT TUOS VISUS DAIGTUS GALIT UŽDYKA atsiųskit savo vardą, adresą ir arcziausią ekspreso staciją, o mes nusiųsim visus tuos daktu dėlpasižiurėjimo. Jei patiks, užmokesit ekspreso agentui **$3.65** ir kasztus ekspreso, jei ne, nekasztuos jums nieko. Dziegorėlis yra vyriszkas, jei norite moteriszko, dadėkit 75c. Mes atsiųsim viską tą per pacztą, jei prisiųsit pinigus su orderiu ir 40c. už stampas. Mes trotijame ant to, bet norim iszsikasztuoti 35,000 dolerų ant pasigarsinimo. SKAITYK, KĄ KITI SAKO: Daniel Beck, Lorain, O. raszo: „apturėjęs cigarus, dziegorėlį ir kitus daiktus labai esu užganėdintas jais. Dziegorėlis teip gerai eina, kaip mono už 35 dol., isz ko asz net stebiuose.“ W. Hewes, Davenport, Ia. raszo: „Ponai: Pakelį, ką man iszsiuntėt gavau ir labai esu dėkingas už tokius gerus daiktus; visi, kuriems parodžiau daiktus stebėjosi ir ketino siųsti jums orderius.“ (Szita firma yra atsakanti. Ed.)

Raszykit pas: **N. KING HARVARD CO. 159 Washington Str. Chicago, Ill.**