KATALIKAS.

Sanvaitinis Laikrasztis paszvenstas reikalams Lietuviu-Katalikų Amerikoje.

No 50 — CHICAGO ILL. 13 d. Gruodžio m. (December) 1900 m. — Metas II.

Sanvaitinis kalendorius.

GRUODIS (DECEMBER) 1900 M.

13 K. Lucijos panos.
14 P. Spiridono vyskupo.
15 S. Euzebijaus vyskupo.
16 N. Adelaidos.
17 P. Lozoriaus vyskupo.
18 U. Gracijaus vyskupo.
19 S. Nemezijaus kankintinio.

„Katalikas“ liko organu „Sandaros Lietuvių Katalikų Amerikoje“ ir dėlto jame bus talpinami visoki tos organizacijos reikalai. Pagal nutarimą ant seimo Pittsburge „Sandaros“ sąnariai už „Kataliką“ mokės tiktai vieną dolerį ant metų. Pinigus už laikrasztį siųskite tiesiog į redakciją ant szio adreso:

KATALIKAS PUB. CO.
3222 AUBURN AV.
CHICAGO, ILL.

Žinios isz pasaulės.

Maskolija.

Caras Mikalojus II, kaip garsina laikraszcziai, yra jau kuomet visiszkai sveikas, bet užsiimti dar niekuom negali; yra mat labai nusilpnėjęs. Europėjiszka presa vis dar nesiliauja tvirtinus, kad carą buvo stengtasi nunuodinti Livadijoj su vandeniu; paduoda jie net vardą žmogaus, kurs pasikėsino papildyti teip pavojingą sau darbą. Nurodo ant tulo profesoriaus Czernadjevo. Gal tai yra tiktai laikrasztininkų iszmislas, bet Maskolijoj negalima to užvadinti negalimu daigtu.

Varszavos general-gubernatorius kunigaiksztis Imeretinski numirė ant paralyžiaus szirdies. Po įsipykusio savo žiauriais pasielgimais gen.-gubernatoriaus Gurkos, valdonu Lenkijos ir dalies Lietuvos liko kunigaiksztis Imeretinskis. Pradėjus jam valdyti krasztą, žmonės neatsidžiaugė. Pasirodė jisai liberalu, labai prielankiu žmonėms valdytoju. Žmonės jį gyrė ir daug vilties jame turėjo. Per jo rupestingumą liko truputį palengvinta cenzura, per jį buvo daleista statyti A. Mickevicziui paminklą Varszavoje, už ką, žinoma, pats gerai pelnė, jisai pakėlė klausymą lenkiszkos kalbos mokslainėse, nors tas klausymas ir liko tiktai pakeltas. Jisai sutikmėj gyveno su didžturcziais, lankė lenkų namus, vakaruszkas, szoko su hrabiankoms, nusiimdavo kepurę priesz vyskupus. Vienog darė jisai tą viską tiktai dėlto, kad apmuilinti žmonėms akis. Gurką žmonės vadino meszka, bet szitą galima but užvadinti žalcziu, nes jisai, priėmęs paveikslą avinėlio, gylė žmones kiek galėjo. Buvo jisai labai mandagiu, pakol neliko pagarsintas jo vienas atsiszaukimas į carą, nurodantis, kad su diduomene jis jau duos sau rodą, bet reikia kuogreicziausia stengtis prie sumaskolinimo liaudies. Apgarsinus tą slaptą jo atsiszaukimą, žmonės pradėjo labjau saugotis jo. Tada jisai pasirodė kuom yra. Tada pradėjo daryti kratas, gaudyti socijalistus, sudyti darbininkus neblogiaus savo pirmtakuno. Ar vienas, ar kitas užims jo vietą, visų mieriai bus vienoki. Ne visi tiktai vienokiu budu nori pasiekti savo mierius. Vienas stacziai eina su žandarmerija žudinti tautiszką dvasią, kitas, nei lapė, prisilaižydamas iszlėto marina, ir toks yra daug pavojingesnis. Tokiu buvo ir nabaszninkas kunigaiksztis Imeretinski.

Vokietija.

Paskutiniame laike, kaip jau žinoma, Vokietija nelabai didelėj sutikmėj gyvena su Maskolija; valdonai sznairuojasi viens ant kito, o laikraszcziai net vieszai raszo, kad arsziausiais prieszais dabar Europoj yra Vokietija su Maskolija. Tos dvi galingos vieszpatystės vienog bijosi viena kitos. Ypacz-gi prisibijo Vokietija. Neturėdama daug prielankių galiunų Vokietija stengiasi laikyti vienybę su Anglija, kad juodoj valandoj turėtų užtarėją. Kad Vokietija stengiaisi patikti Anglijai parodo kad ir atsilankymas Transvaaliaus prezidento Krueger'io Europoj. Seniaus Vokietija buvo prielanki burams ir jų prezidentui, kaipo vientaucziams, vokiszkos kilties žmonėms, bet dabar viskas atsimainė. Kaip žinia, prezidentas Kruegeris isz Paryžiaus žadėjo važiuoti į Berlyną. Visi nekantriai laukė senelio, kuris jau buvo perėjęs Vokietijos rubežių keliaujant į Berlyną. Vokietijos ciecorius siunczia tad pas Kruegerį labai mandagią, bet tvirtą žinią, kad jo vizitos jis priimti negali. Gavęs tokią žinią Kruegeris sustojo kelionėje ir nenorėdamas iszstatyti ant juoko nė savęs, nė savo szalies, apgarsino kad, į Berlyną nevažiuosiąs. Kruegeris, rodos, dabar važiuos į Holandiją. Važiuotų į Maskoliją ir ten, regis. butų linksmai priimtas, bet aplankymą Peterburgo turi atidėti iki pasveikimo caro. Austrijos ciecorius Pranciszkus Juozapas teippat pagarsino, kad negalėtų priimti Kruegerio, jeigu szis mislytų atlankyti Austriją.

Chinai.

Tarybos tarp chinieczių ir susivienyjusių vieszpatyszczių eina labai pamaži. Nė viena, nė kita pusė skubintis su sutarczia nemislyja. Rodos, kad labiausia tarybas dabar laiko Maskolijos caro liga. Pakol anas nepasveiks, nieks sutarties nemislyja užbaigti, nes neužilgo gal turėtų vėla viską atmainyti. Tuom tarpu Pekine vieszpatystės pasidalinę į dvi partijas. Anglija ir Vokietija reikalauja mirczia nubausti visus vadus bokserių, kitosgi vieszpatystės pristoja ir ant to, kad nusukti galvas kam duosis, nulupti Chinus, kiek galima, ir ant to viską užbaigti. Tarpininku tarp europejiszkų vieszpatyszczių yra Suvienytos Valstijos, kurios, nepaisydamos labai pasekmės, nori kuoveikiausiai Chinų klausymą užbaigti. Pagal plianą Suvienytų Valstijų pasiuntinio Conger'o, nereikia ten jokių žudymų, bet tiktai pinigų! Chinų ciecorius turėtų sugrįžti į Pekiną po sargyba europieczių ir užimti valdymą imperijos su pagelba specijaliszko ministro užrubežinių dalykų. Chinuos turi likti apsiginklavus kariumenė dėl apgynimo baltųjų nuo bokserių. Ciecorienė naszlė turi gyventi atskirium nuo ciecoriaus ir nesikiszti į politikos reikalus. Szį plianą noriai priimtų ir Anglija, kuri nieko įpatingo Chinuose neturi veikti, bet laikosi tiktai dėl Vokietijos bendrystės.

Isz visur.

— Meksike, San Andrea kasyklose buvo didelė ekspliozija, kurios auka puolė 11 žmonių.

— Vyriausias angliszkos kariumenės vadas lordas Roberts jau apleido Transvaalių, o jo vietą užėmė lordas Kichener. Pirmu naujo vado nusprendimu yra uždraudimas mokėti burams mokestį už dastatytas anglams padvadas.

— Christianijoj jau liko surinkta milijonas koronų dėl naujos ekspedicijos prie žieminio poliaus Dr. Nanseno. Dabar jisai jau rengiasi prie naujos kelionės.

— Ant Philipinų vis dar neramu. Ypacz-gi daug labai bėdos amerikiecziai turi ant salos Luzon, kur labai smarkiai užpuldinėja ant jų philipiniecziai.

— Maskoliszki konsuliai Turkijoj kasdien danesza į Peterburgą žinias apie naujas armėnų skerdynes. Turkų valdžia slepia tas skerdynes, bet sziandien jau tokių dalykų užslėpti negalima.

Žinios isz Amerikos.

CAMBRIDGE, O. Dirbtuvėje „American Tin Plate Co.“ kilo ugnis, kuri daug blėdies padarė dirbtuvės locnininkams. Jau padarytų iszdarbių ugnis sugadino už $200000.

— Valstijoje Michigan liko apsudytas ant 10 metų į kalėjimą gen. White už vagystę ir prigavystes. Laike dar Ispano-Amerikiszkos karės tas ponas generolas tik nuo vienų kareiviszkų drabužių gryno sau pelno pasidarė ant 40000 dol. Daugelis amerikiszkų patrijotų bet sąjauczia generolui ir rupinasi, kad gubernatorius paliuosuotų nuo bausmės tą mųs patrijotą.

AKRON, O. Czia liko apsudyti keturi sugauti žmonės, kurie pirmiaus dar įsilaužę į kalėjimą iszvedė isz jo vieną muriną ir nulyncziavo. Trys kaltininkai liko apsudyti ant 30 d. kalėjimo, o vienas jaunas vaikėzas į pataisos namus. Už nigerio mat gyvastį į valias tik 30 d. kalėjimo!?

SAGINAW, MICH. Czionykszcziose anglių kasyklose Standard susimuszė lenkai su svetimtaucziais. Besimuszant vienas lenkas S. Stank, pasiėmęs pagalį, kirto su juom 23 metų anglą P. Jenkins ir ant vietos jį užmuszė.

MAYSVILLE, KY. Czionykszcziam szerifui pasisekė iszgelbėti Joną Gibsoną nuo minios žmonių, kurie, norėjo jį nulyncziuoti. Gibsonas mat buvo užasekuravojęs savo 16 metų dukterį, kurią ir užmuszė, norėdamas atsiimti asekuraciją. Žmonės, sugriebę jį, norėjo pakarti ant telegrafiszko stulpo, bet szerifas su policija jį iszgelbėjo. Sude Gibsonas prisipažino prie kaltės.

WASHINGTON, D. C. Įneszimas apie padauginimą Suvienytose Valstijose kariumenės jau perėjo per kongresą, ir kongresas pristojo, kad skaitlius Amerikos kareivių butų padidintas.

BOSTON, MASS. Naujojoj Anglijoj buvo baisi audra, nuo kurios nukentėjo labai daug žuvininkų ir sziaip jau marininkų. Prigėrė penki žmonės, 6 laivelius iszneszė į atviras jures, 9 nedideli laiveliai nuskendo, 8 įgrimzdo į smiltis, o 11 susidurę maždaug liko sugadinti.

WEST SUPERIOR, WISS. Anglių marketai, prigulinti kompanijai „North Western“ užsidėge. Anglių ten buvo 2000 tonų ir ugnis buvo baisi. Isz ko kilo ugnis, nežinia.

Isz darbo lauko.

¶ SCRANTON, Pa. Dirbtuvėj Labanon Iron & Steel Co. priėmė daugelį darbininkų, nes liko atidaryti penki ilgą laiką stovėję pecziai.

¶ STEUBENVILLE, O. Pasklido gandas, kad kasyklose Wallace, netoli Jeddo Run, atrasta auksinės gyslos. Apie kasyklas tuojaus liko sustatyta sargyba.

¶ IRVIN, PA. Stiklo dirbtuvė priesz tris metus sudegus, dabar liko vėl atbudavota.

¶ WHEELING, W. VA. Czia yra statoma nauja dirbtuvė geležinių paipų.

¶ DU BOIS, PA. Northwestern Mining & Exchange Co. užpirko 15,000 akrų žemės, kurioje yra anglies ir neužilgo ketina atidaryti naujas anglių kasyklas.

¶ FORTH WAYNE, IND. Du szimtai merginų, dirbanczių moteriszkų drabužių dirbtuvėse, sustraikavo, nes kompanija nepristojo ant jų reikalavimo pakelti mokestį.

— PITTSBURG, PA. Kompanija Carnegie gavo orderį nuo Chicago Burlington & Quincy geležinkelio ant padarymo 70,000 tonų plieninių szynų. Kompanija Southern Railway ir Louisville & Nashville R. R. užorderiavo 10,000 tonų szynų.

— Imperial Glass Co. uždeda czia naują stiklo dirbtuvę.

¶ SHARON, PA. Czia tuojaus bus atidaryta dirbtuvė misinginių daigtų.

¶ NEW YORK. Herman Robinson, organizatorius American Federation of Labor stengiasi sutverti juniją merginų, tarnaujanczių prie privatiszkų szeimynų. Sutvėrus juniją tarnaujanczios merginos pakeltų straiką visam mieste.

¶ LOUISVILLE, KY. Dabar czia 20 metinė konvencija darbininkiszkos organizacijos American Federation of Labor. Prezidentu konvencijos yra Samuel Gompers. Tarp delegatų nuo kuopų tos organizacijos yra trys merginos: dvi isz Illinojaus valstijos, o viena isz Indianos. Viso delegatų pirmą dieną konvecijos buvo 217, kurie reprezantavo 61 tautiszką ir tarptautiszką organizaciją, 10 valstinių susivienyjimų ir 59 vietines „Trades Union“.

¶ ALTOONA, PA. Czionais kilo anglekasių straikas. Altoonoj, Elmoroj ir Bakertone anglių kasyklų kompanijos numuszė darbininkams mokestį ir dėlto 700 darbininkų metė savo darbus. Darbininkai czia tikisi laimėti.

¶ CLEVELAND, O. Czia atsibuvo mėsinių darbininkų organizacijos konvencija. Organizacija toji turi į 10,000 sąnarių. Delegatų ant konvencijos yra 50 ypatų. Szi organizacija yra prieszinga dideliems straikams. Jie stengiasi gražumu sulygti su darbdaviais.

¶ PHILADELPHIA, PA. 600 drukorių, prigulinczių į uniją sustraikavo. Reikalauja jie, kad drukarnių valdytojai mokėtų po $12 ant sąvaitės. Jau rengianties straikuoti 6 spaustuvės apsiėmė mokėti reikalaujamą mokestį, bet darbininkai nutarė neit dirbti kol visos 76 spaustuvės nesulygs mokėti po $12.00.

Vietines žinios.

— Miesto majoras Harrison ant galo atkreipė savo akį ant paleistuvystės ir užsispyrė kad ir nevisiszkai panaikinti, tai nors sumažinti. Ikisziol daugybės Chicagos saliunų buvo prigrusta paleistuvių ir vagių. Pradėjo jis tad naikinimą nuo tokių saliunų. Pereitą subatą daugelis saliunų, įpacz ant Clark gatvės liko visiszkai uždaryti, kiti tik apvalyti nuo paleistuvių. Dėkingi chicagiecziai butu, kad majoras nenuilstu savo darbe ir visiszkai panaikintų tokius saliunus.

— 7 d. Gruodžio 45 merginos laikė egzaminus „Civil service“ dėl užėmimo vietų stenografistkų.

— Pėtnyczioj trys žmonės liko suvažinėti į smert ant geležinkelių. Vienas prie 19 gatvės, kitas tarp 13 ir 14, o treczias ant Ashland ave. ir 16-tos.

— Kalba, kad budavotojų straikas užsibaigsiąs dar priesz Naujus Metus. Tęsiasi jis jau labai ilgai ir nuvargę darbininkai norėtų kuoveikiausiai jį užbaigti.

— Policijos komitetas nutarė reikalauti, kad kiekvienas policmonas turėtu po 10 dienų ant metų liuosų. Ikisziol jie neturėjo liuosos nė vienos dienos, bet ikisziol nė darbu nebuvo apsunkinti.

— Pėtnyczioj ant Chicagos gatvių buvo net 13 atsitikimų užpuolimo ir apiplėszimo žmonių. Užpuolikų nė pėdsakių nėra, o policija gaudo plėszikus!?

— Pereitą czetvergą galvijų parodą atlankė 70,000 ypatų.

— Dirbtuvėj „Illinois Steel Co.“ darbininkai Anderson ir Marsman nupuolė nuo stogo 90 pėdų augszczio ir ant vietos užsimuszė.

— Draugystė „Chicago Old Time Ass.“, į kurią susiraszę Chicagos zeceriai, žada iszkilmingai apvaikszczioti dieną gimimo B. Franklino.

— Ant stritkario konduktoriaus užpuolė du valkatos; atėmė nuo jo $10 ir teip sumuszė, kad tas vargiai liks gyvu.

— Adventai. Lietuviams vertėtų nors per Adventus susilaikyti nuo gėrymų, o to vietoj imtis prie skaitymo knygų, ar laikraszczių. „Kataliko“ knygine galima gauti pasiskaityti knygų už dyką. Naudokitės isz to!

— Chicagos lietuviszka szv. Jurgio bažnyczia jau iszmuryta. Deda dabar jau stogą ir pradeda budavoti augsztą boksztą. Bažnyczia iszrodo labai dailai.

— Biznieriai, ar dalinat savo kostumeriams ant Kalėdų dovanas? Jei teip, tai geriausia dovana bus dailus sieninis kalendorius su apgarsinimu jus biznio. Ateikit į „Kataliko“ redakciją pasirinkti, o mes padarysim labai puikų kalendorių.

Szis tas.

Suvienytose Valstijose randasi 46000 gazinių szulinių, isz kurių kasdien iszima po 130000 galionų gazo.

Sunku ir tikėti, kiek dabar yra visokių iszradėjų. Tik vienais metais Prancuzija iszduoda 12000 visokių patentų, Austrija 5000, Belgija 7000. Anglijoj nuo 1617 m. iki sziol iszduota buvo 277000 patentų. Skaitlius iszradėjų dar kas mets vis auga.

Pagal paskutinią statistiką 1898 metuose aukso isz žemės buvo iszkasta už 246054960 dolerių. Pietinėj Afrikoj iszkasė už $50428200, Suvienytose Valstijose už $58140300, Australijoj už 58444100. Visokios angliszkos kolionijos 1898 m. aukso iszdavė už $61-302500.

Tulas angliszkas statistikas apskaitė, kiek vaikų gema vienais metais. Jeigu vienu metu gimusių vaikų lopszius sustatyti paeiliui viens prie kito tad, pagal aną statistiką, taja lopszių eile galima butų apjuosti visą žemę. Arba kad visos motinos su vienais metais gimusiais vaikais paeiliui eitų pro kokį žiūgeidų žmogų ir, kad į minutą praeitų po 20 motinu tad anas turėtų stovėti ant vietos per szeszis m., jeigu norėtų matyti visas motinas, nes gema kas metas po 63. milijonus kudikių.

Isz Belgrado 5 d. Balandžio pėkszczias iszėjo tulas Milpnaviczius, 24 metų zeceris, kurs pasiryžo pėkszczias apeiti visą Europą. Iksziol jisai pėrėjo Austriją, Hercogoviną, Czernogoriją, Albaniją, Greciją, Turkiją, Bulgariją, Rumuniją, Maskoliją, Prancuziją, Szvediją, Norvegiją, Daniją, Vokietiją ir Holandiją. Isz visų žįmesnių vietų siuntinėjo pacztines korteles. Dabar jis yra Paryžiuj. Isz ten eis į Ispaniją, Portugaliją, Italiją, Szveicariją, o po to grįžsz į Belgradą. Iksziol perėjo 19350 kilometrų.

Pereitą metą Maskolijoj buvo apszauktas manifestas, iszleistas caro Mikalojaus II, skelbiantis, kad sustabdys siuntimą žmonių į Sibyrių. Maskolijos laikraszcziai už tai į padanges kėlė carą, nežinojo nė kaip jį iszgirti. Mikalojų padarė ne tiktai žmonijos geradėju, liberaliszku monarcha, reformatorium vieszpatystės, bet dar garsino, kad po jo valdžia Maskolija dideliais žygiais varosi pirmyn, jo rankose, esą, bus progresyviszka monarchija. Seniaus, sako, Maskolijoj buvo torturos, „knutai“, isztrėmimas, bet dabar.... koks skirtumas! 18 amžiuj panaikino torturas, pradžioj 19 amžiaus metė szalin „knutus“, o pradžioj 20 nustoja siuntę į Sibyrių.

Bet kas-gi isztikro pasirodė? Ugi pasirodė, kad „milaszirdingiausias“ caras liepė nesiųst į Sibyrių kriminaliszkų prasikaltėlių — žmogžudžių, plėszikų etc. Bet politiszki prasikaltėliai, žmonės su „pavojingomis idejomis“ ir peržengusiejie stacziatikiszkos bažnyczios prisakymus ir ant toliaus bus varomi į Sibyriaus tyrus. Tai-gi tas caras progresistas palengvina bausmę visokiems draugijos iszmetoms, bet nė ant plauko neatsitraukia nuo pirmutinių tiesų kas link likimo žmonių, kurie turėdami sveiką protą ir matydami szunybes dabartinės valdžios, drįsta tikru vardu pavadinti anas neteisybes, žmonių, kurie drįsta užtarti žodį už varginamus, skriaudžiamus mažesnius savo brolius. Tokius vyrus, kurie drįsta vieszai pavadinti vagį vagim, nežiurint, ar jis butų urėdninkas ar kas, Maskolijos valdžia vadina žmogum su blėdingomis idėjomis ir kankina juos kalėjimuose, aresztantų rotose, ar Sibyriaus kasyklose. Palengvina caras žmogžudžių bausmę ir turi pretensijas prie progreso!

TEMYKIT.

Redakcija „KATALIKO“ kasdien buna atdara nuo 8 ryte iki 9 vakare. Szventomis dienoms nuo 12 val. iki 3 ir nuo 5—7 vakare.

„Kataliko“ redakcijoj galima gauti pirkti visokių dailių abrozėlių į maldaknygių.

Inžanginis.

LIGA IN N. — Jei jus turit blogą ligą vidurių, plauczių, žarnų ar kitų organų, tad negalima rekomenduot jums geresnio vaisto, kai Triner'io Amerikoniszkas Kartus Vynas, kursai yra labai naudingu priesz negromuliavimą, užkietėjimą vidurių, sunkų szlapumą, szaltį, gripą ir panaszias ligas su jų pasekmėmis, nerviszkumu, insomnija, melancholija etc. Jis valo kraują ir palengvina mintis. Jo gerumas jau pasirodė daugelį tukstancziu sykių. Adresas pirmo Amerikoniszko iszdirbėjo szio naudingo ir gydanczio vaisto yra Jos. Triner, 437 W. 18th st., Chicago, Ill., kurs noriai atsiųs jums suraszą czienių. Jo galima gauti ir aptiekose, kur butinai reikalinga klausti Triner'io Kartaus Vyno, kurs iszties yra vienatiniu gydancziu vynu czia dirbtu.

The Lithuanian Weekly.

„KATALIKAS“.

(The Catholic.)

Issued by the Lithuanian Publishing Company.

Published every Thursday at Chicago Ill.

Executes all kind of job printing and translating in Lithuanian English and Polish languages.

Subscription $1,50 per year.

All communications should be addressed:

Katalikas Publishing Co.
3222 Auburn Ave. Chicago, Ill.

Rates of Advertising.

one inch once.....	0,50
one inch one month.....	$1,00
one inch per year.....	$10,00

Nedelinis Laikrasztis

„KATALIKAS“.

Iszeina kas ketvergas Chicago, Ill.

KASZTUOJA ANT METŲ

Amerikoje.....	$1,50
Į Užmare.....	$2,00

Pinigus ir visokius rankraszczius reikia siųsti ant szio adreso.

Katalikas Publishing Co.
3222 Auburn Ave. Chicago, Ill.

Pasarga: Už prisiunstas korespondencijas Kataliko Redystė neatsako.

Entered at the Chicago, Ill. Post Office as second class matter.

Tautiszka dirva.

Atžvilgys į lietuvių judėjimą.

— Philadelphijoj neužilgo keta pasirodyt naujas lietuviszkas laikrasztis. Iszduotojum, kaip girdėt, bus p. A. A. Jocis apie kurį savame laike tiek daug buvo raszinėta. Laikrasztis busiąs ramus, bepartijaliszkas, grynai tautiszkas. Philadelphijoj tad bus jau du laikraszcziai, nes kraustosi (ar jau persikraustė, tiktai nežinia kodėl dar nepasirodo) ten ir Susivienyjimo organas „Tėvynė“.

— Brooklyne po Naujų Metų iszeis teipgi naujas laikrasztis. Vardas jo busiąs bene „Žvaigždė“. Iszduotojum busiąs p. Baltiejus & Co. Laikrasztis busiąs teippat neutraliszkas.

— „Vienybės“ redaktorius dyvijasi, kad tuli laikraszcziai nerėkia, kada jis rėkia. Kilo mat klausymas, kad prispaustos tautos suvienytomis pajiegomis iszleistų laikrasztį angliszkoje kalboje dėl apskelbimo svietui savo vargų, apie ką mes minėjome 49 num. „Kataliko“. „Vienybės“ redaktorius to gal nematė (reikėjo akinius užsidėti, jei teip neįžiuri. Zec.) ir „Peržvalgoje“, raszydamas apie tą klausymą, piktinasi, kad „Katalikas“, „Viltis“ ir „Ateitis“ neszaukia paskui jį. Mes tam užmanymui nesam prieszingi, anaiptol! Džiaugtumemės dar kad jis įviktų kuoveikiausia. Bet reikalavimą „Vienybės“, kad visi laikraszcziai pripildytų savo szpaltas tuom, kuom prikemsza ji, skaitome nemažiaus dyvinu.

— A. A. Jocis padovanojo „T. M. D.“ savo kasztais iszleistas knygutes „Kuomi žmonės gyvena?“ Centraliszkas Komitetas knygutes priėmė, bet apdarus nuplėszė, nes ant jų buvo apgarsinimai p. Jocio. Nekurie sąnariai bet nepriima nė knyguczių. Matyt dovana nepatinka.

Palaidi pabrėžimai.

„Ateitis“ pataria lietuviams įsteigti kooperatyviszką ukės draugystę, bet nevelyja pri leist prie jos katalikus.

Gerai, labai gerai. Mes, katalikai, jau seniai norime kad valnamaniai nors sykį nukybtų nuo musų. Negalime sugyventi, tai geriau atsiskirsime. Ateis koks svarbus tautiszkas reikalas, griebsimės visi už darbo, nors gal sznairuosime viens ant kito. Parodą szeip teip atlikome suvienytomis spėkomis, atliksime ir kitus dalykus, — bet kooperatyviszka ukės draugystė neyra tautos reikalu, tai tegul apie ją rupinasi tie, kurie ją užmanė: mes nepyksime, jei musų ten nepriims.

Kad negalime sugyvent, parodo kadir paskutiniai prietikiai S. L. A. Kad jis buvo katalikiszkas, kol į jį nesimaiszė valnamaniai, buvo tyku, ramu. Bet kaip įlindo kelioliika gudragalvių, tuojaus prasidėjo ergeliai, ir dar koki ergeliai! o vis už bereikalą.

Ar teip kitur ant svieto darosi?

Negalime sugyvent! Bet dėlko — sako laisvamaniai — pas kitas tautas gali iszvien dirbti žmonės yvairių nuomonių? Argi Parnell — sako jie — nors buvo protestonas, nesidarbavo ant paliuosavimo Irlandijos drauge su katalikais? Ar Slezijoje ne protestonai iszvien su katalikiszkais kunigais pradėjo darbą emancipacijos lenkų? Ar katalikiszkas vyskupas Irlandijoje gėdyjosi paduot ranką anarchistui Daly? Dėlko mes negalime sekt svetimtauczių pavyzdį?

Teip, szventa tiesa. Pas iszsidirbusias tautas matome, kad prieszingos sau partijos jungiasi tankiai, kad pervest kokį naudingą ir reikalingą daiktą: juk Vokietijos parlamente centrum ne kartą eina isz vien su socijalistais! Bet tenai yra kas kitas.

Tiesa, kad katalikiszkas vyskupas sznekėjo vieszai sykiu su anarchistu; tiesa, kad Parnell darbavosi iszvien su katalikais, ir tt. ir tt., — bet, klausiu, ar anarchistas reikalavo nuo vyskupo, kad mėtytų drauge su jais bombas, ar Parnell geidė, kad katalikai pamestų savo tikėjimą, ar centrum, balsuodamas drauge su socijalistais žadėjo priimt socijalistų programą?

Ne.

Pas mus gi yra sziteip: Gerai — sako laisvamanis, — darbuosiuosi su tavim iszvien, bet tu turi but toks, koks asz esu. Neapkenczių kunigų, tai tu, nors esi kunigu, padėk man priesz dvasiszkiją kariauti — tadą dirbsime isz vieno ant... tautiszkos dirvos. Asz esu socijalistas, ir tu buk socijalistas; asz esu valnamanis, ir tu buk valnamanis. Kaip-gi galima sznekėt apie bendrą darbą ant tautiszkos dirvos, jeigu musų valnamaniai risza tautystę su tokiais daiktais, kurie neturi jokio susineszimo su tautos reikalais!

Sus. L. A., sako, yra tautiszkas: nesikisza jisai nė į jokios partijos reikalus. Ar nereikia jo tokiu palikt? Bet dėlko tarp Susivienyjimo sąnarių kilo vaidai? Gal dėlto, kad kunigai prie jo priguli?

Ne. Kunigai prigulėjo nuo pat pradžių ir niekas nematė Sus-e ergelio. Tik kad Szliupas į jį įlindo su savo gvardija, tuojaus pasirodė vaidai. Iszmetė Szliupą, Sus-me užsivieszpatavo ramybė, bet kad 1896 m. po permainymui konstitucijos kelias į Susivienyjimą vėl likosi atidarytas valnamaniams — vėl kilo vaidai.

Kunigai vaidų nekėlė. Atpencz, jie dar suminksztino S. L. A. konstituciją teip, kad į tą organizaciją galėtų įeit visi lietuviai be skyriaus. Tikėjosi, kad priesz tautos labą nutils asabiszki piktumai ir neapykantos. Pasirodė kas kitas. Liberaliszka Susivienyjimo konstitucija turėjo tą tik pasekmę, kad valnamaniams užsinorėjo paimt į savo rankas tvirczіausią musų organizaciją.

Valnamaniai norėjo, kad „Tėvynė“ iszeidinėtų tokioje dvasioje, kaip „Vienybė“ arba „Lietuva“. Dėlto rugojo ant Susivienyjimo organo, kad priima rasztus kun. Žilinsko, iszrodanczius nepagirtiną pasielgimą Szliupo ir Mikolainio reikaluose Paryžiaus parodos, dėlto kėlė protestus priesz Centraliszką Komitetą už tai, kad nepriėmė į „Tėvynę“ viepusiszkų ir ant netikrų praneszimų paremtų korespondencijų.... Isz to kilo nesusipratimai.

Kas-gi kėlė vaidus Susivienyjime? Ar kunigai, kurie norėjo užlaikyt jį tautiszkai-bepusiszku, ar valnamaniai, kurie užsimanė jį padaryt vienpusiszkai-valnamaniszku?

Atsakymas: valnamaniai!

Nėra ko stebėtis, kad katalikai, kurių yra 97 proc. Susivienyjime pakėlė protestą priesz pasikėsinimus valnamanių ir pareikalavo, idant S. L. A. ant tolesnio laiko butų katalikiszkas. Seniai jau žinomas daiktas, juog akcija iszszaukia reakciją....

Jeigu valnamaniai nebutų norėję pavergt po savo jungu katalikų, nebutų buvę vaidų. Užsimanė padaryt katalikus savo vergais — katalikai nenori pasiduot.

Kas tame stebėtino?

Urzgmedis.

Korespondencija.

Ashland, Wis.

2 d. Gruodžio czionykszcziai lenkai laikė prakalbas su dainomis ir deklemacijomis. Apvaikszcziojo atminimą paskutinio pasikėlimo 1863 m. 23 dienos Lapkriczio, kada juos maskoliai sumuszė. Kalbas laikė kun. Koriolek, kun. Zasada ir Binechowskis. Ant apvaikszcziojimo buvo keli ir lietuviai. Prezidentas susirinkimo užpraszė tad p. V. S. Jokubyną prakalbėti lietuviszkai. Tas nelabai patiko tuliems sulenkėjusiems lietuviams ir lenkams fanatikams, kad ant teip didelės lenkų iszkilmės turės klausyti „chamiszkos“ kalbos. P. Jokubynas kalbėjo apie Lietuvos praeitę su jos didvyriais, apie D. L. K. Vytautą ir kitus; paskui priminė apie Tadą Kostiuszką, kurs budamas lietuviu paniekino savo tėvynę ir lenkams tarnavo, todėl Lietuva jo szianden nemini ir skaito lenkberniu (Kostiuszka kovojo ne už lenkus, tiktai už liuosybę prispaustų tautų, ką liudyti gali ir tas, kad jis prisidėjo ir prie iszliuosavimo Suvienytų Valstijų isz po Anglijos valdžios. Red.) Paskui ragino lietuvius guodoti savo tėvynę, mokinti vaikus lietuviszkai, įkvėpti jiems lietuviszką dvasią. Nors lietuvių buvo mažas burelis, bet jie delnais plodami iszreiszkė užganėdinimą kalbos. Plojo delnais ir lenkai, o plojo dėlto, kad jie nesuprato kalbos. Kada kalbėtojas paminėjo vardą Kostiuszkos ir pirsztu rodydamas į kabanti ant sienos papartį aiszkino, kad mėlynas sklypas lietuviszkos vėliavos dabina apatinę dalį paparczio, tai lenkai mislijo, kad kalbėtojas garbina Lenkiją, ir teip pradėjo delnais ploti, kad skambėjo visa svetainė. Tiktai vienam sulenkėjusiam lietuviui, rodos, lietuviszka kalba baisiai draskė pripratusias prie poniszkos kalbos ausis, nes jis buvo pradėjęs kažinką niurnėti, bet kiti jį suturėjo. Kaip tai gražu butų, kad mųs miesto lietuviai atbustų, pradėtų darbuotis ant lietuviszkos dirvos, parengtų tarp savęs kokias prakalbas, pasimokintų dainuoti ir dekliamacijų ir ne vieną vakarą galėtų sau linksmai praleisti.

Vienas isz Ashland'o.

New Philadelphia, Pa.

Szįmet per rinkimus mųs miestelio lietuviai labai nedailiai pasirodė. Jau nuo trijų metų mes turėjome lietuviszką politiszką kliubą. Isz pradžių sąnariai mokėjo dar po 10c. ant mėnesio, paskui atmetėm mokesti, bet kliubas gerai laikėsi. Szįmet priesz rinkimus prezidento vienas karczemnykas, norėdamas pasinaudoti isz rinkimų, užsimanė suardyti mųs kliubą, o sutverti naują, kurio valdonu butų jisai pats. Ir sutvėrė. Prisikalbino kelis vyrus ir rengė juos prie balsavimo. Atėjo diena rinkimų. Mųs senojo kliubo sąnariai, pasirodavyję visi drauge nuėjom balsuot, o naujas kliubas, gavęs bertainį alaus, gėrė ir tarėsi, tarėsi pakol nusigėrė. Kada reikėjo eit balsuot, atsirado jų vos tik keli vyrai, ką galėjo duoti savo balsą. 24 Lapkriczio susirinkę mes nutarėme uždėti draugystę, kuri butų pagelbine ir politiszka. Mokėsime po 50c. ant mėnesio, priimsime į sąnarius tiktai tuos, kurie turi ukėsystės popieras. Kitokių, o teip-gi jokių biznierių į draugystę nepriimsime. Biznieriams tas nepatinka, kad mųs draugystė susidės tiktai isz darbininkų žmonių ir jie ją visaip peikia. Klysta vienog ponai biznieriai erzindami žmones, isz kurių daro sau maistą, o draugystei tuomi nieko neužkenks. Mitingai draugystės bus laikomi nedėliomis po 20 dienai kožno mėnesio. Į komitetą liko iszrinkti szie:

Prezid. J. Paulionis, viceprez. A. Paltanaviczius, kasierium M. Matuleviczius, sekr. J. Akeviczius marszalka M. Jurgelis, kasos prižiurėtojais P. Norusza ir S. Pangonis. Naujasis-gi kliubas stovi labai silpnai. Daugelis isz jų jau raszosi į musų draugystę.

Aprilius.

Isz Lietuvos.

Isz Griszkabudžio, Naum. pav., Suvalkų gub.

Szįmet per Mykolines Griszkabudyje atsitiko žmogžudystė — užmuszė ukininką Mureiką isz kaimo Mureikų (parapijos Griszkabudžio). Jisai su kitais savo draugais girsnojo karczіamoje iki vėlybam vakarui ir jau gerai užsidrožęs ėjo važiuoti namon; jo arkliai buvo pastatyti ant pruso Anskaiczio kiemo. Minėtas Mureika su kitu savo sėbru Verpikų Klimaicziu, nuėjęs pas arklius, įėjo į to pruselio butą ir, sako, pradėjo jie tycziotis isz susirinkusių ten mukarų, ir buk užtai Anskaitukai juos ėmė muszti. Vienas Anskatukų prisipažino, jog jis užmuszęs Mureiką visznine lazda ir tapo suimtas. Klimaitį-gį teip pat smarkiai sumuszę ir sumusztą nugabenę pas žemskių „starszą“, kuris da jį smagiai apkulęs; mat, jam buk pasakę, jog Klimaitis užmuszęs žmogų. Vienok Griszkabudyje tuojaus pasklido gandas, buk ir pats žemskių starsza prigulėjęs prie tos žmogžudystės, nės jis ant Mureikos turėjęs piktumą ir tą dieną kerszijęs ant jo. Jug ir a. a. buvęs labai smarkus ir didelų pajiegų vyras ir ne vienam, esą, užpykintas plauczius kumszczia apkulęs.

— Neperseniai Griszkabudžio valszczius antrą kart rinko vaito kanditatą, nes iszrinktąjį pirmą kart valdžia netvirtino, kad nebuvęs tame valszciuje trijų metų ukininku savininku. Antrasis rinkimas kandidato buvo gana įpatingas. Tarp norinczių buti kandidatu buvo Bijotų Urbanaviczia, tik ką numestas nuo vaitų. Jo-gi, kaip jau žinoma skaitytojams, valszczionys visai nenorėjo rinkti nė ant kandidato, vienok nežiurint ant to jis tapo iszrinktas ir da-gi beveik visų vienu balsu! Tik pažiurėkite!.... Susirinkimo pirmsėdžiu buvo vienas isz „svoloczevų“ pavietos virszininko pagelbininkas Ožarevicz.

Jisai valszczionių užklausė maskoliszkai sziteip: „kas nenorit rinkt Urbanavicziaus, tai pakelkite kepures.“ Vaitas tą patį atkartojo valszczionims lietuviszkai sztai kaip: „Kas norite rinkti Urbanaviczią, pakelkit kepures.“ Sztai keletas ir pakelia kepures. Na, ir pamatė „Svoloczev'as“, kad visi valszczionys nori Urbanaviczios, nės kepures pakėlė tik mažumėlė, ir su dideliu džiaugsmu sprudo į kanceliariją statyti prigavoro (mat, jau jis priesz tai buvo prižadėjęs Urbanavicziai padaryti jį nors kandidatu). Valszczionys-gi supratę, kad juos ponai prigavo, tuojaus szoko prie pirmsėdžio aiszkindami, kad jie Urbanavicziaus nenori ir nė vienas nerinko, bet jisai nė klausyt apie tai nesileido ir padarė darbą savaip.

Vienok valszczionys tuojaus davė skundą į augsztesnę valdžią ant neteisingo iszrinkimo Urbanaviczisau kandidatu. Žmonės už tokį sauvaliszką pasielgimą „Svoloczevą“ rusziai keikė tarp savęs, bet-gi radosi ir toki, ką jį užtaravo teisindami, kad jis buvęs visai girtas ir pats nenusimanęs, ką darė; jie labiau kaltina Griszkabudžio kleboniją, kad pavelyja ten visokiems „Svoloczevams“ gulėti po kelias valandas pas bosą kunigiszkos degtinės.

Sintautietis.

Isz Krosnos, Kalvarijos pav.

Mažam sodžiuj Krasenkoj gyvena Jurgis Franskevyczius, szaltyszius, didelis žemskių sėbras ir pagelbininkas. Per selskos kanceliariją policija pasakė 1899 m., kad szaltysziai pajutę savo sodžiuje muszkietą tuoj pasakytų policijai. Pirmu iszpildytoju to įsakymo buvo augszcziau minėtas J. F. Kaip tik pajuto, kad jo kaimynas ir kumas Domininkas Valutkeviczius turi muszkietą ant dviejų muszimų, tai nepatingėjo savo senos ir silpnos sveikatos sukratyti, ir nepasigailėjo savo juodberių žirgelių vaikyti 8 viorstus kelio į Rudaminą, kur gyveno žemskių starsza ir apskundė tą biedną žmogų, kuris tą muszkietą turėjo tik savo apsyginimui nuo vagių ar kitokių iszkadadarių, ba navet ir ant medžionės niekad nevaikszcziodavo. Tuojaus žinoma gavo nuo starszos pagyrimą: „maladec“.

Atvažiavo starsza į Krosną, pasiėmė žemskį ir szaltyszių J. F. ir atvažiavo 23 d. Spalio pas D. Valutkeviczių, ale nerado jo paties namie. Szeimyninkė pamacziusi persigando, isz nusigandimo apalpo, ant žemės parpuolė ir mažiukus vaikus labai pergąsdino, ir tie ėmė visi verkti ir klykti teip, net ir paczism starszai pagailo moteriszkės, ir tuoj liepė szaltysziui atneszti vandenio ir apczirkszt tą nelaimingą moteriszkę. Kada atsigaivino toji moteriszkė tuoj ir ėmėsi ponstva už savo darbo; perkratė viską stuboj, bet nieko nerado. Žemskiai iszėjo lauk pasikalbėti, o szaltyszius J. F. liko viduj kaipo suramintojas savo kaiminkos. Moteriszkė žinodama nieko pikto savo artymui nepadariusi ir įsitikėdama savo mylimam kumui klausia, kaip tikriausio bicziulio: „mielas kumuti, kažin kas dabar bus?“ o jisai atsako: „žinai kur stovi, tai perkavok, ba sugrįžę dar jieszkos.“ Toji nelaiminga moteriszkė teip pamokinta pasigriebė muszkietą isz užslėptos vietos ir po savo ilgoms moteriszkoms drapanoms užsileidus atsisėdo ir pasiėmus mažą kudikį žindė ir rami sėdėjo. Tuom tarpu įėjo žemskiai į stubą, bet gudrus szaltyszius neleido savo ponams savę ilgai vargint ir jieszkot, bet tuoj priszokęs prie durių kažin ką į starszą maskoliszkai pakė, tai starsza tuoj pribėgęs prie moteriszkės isztraukė isz po drapanų muszkietą ir iszsivežė drauge į selskos kanceliariją ir suraszė protokolą ant D. V. ir padavė augsztesnei valdžiai. Už tai parėjo D. V. kaipo valdytojui mažo turto atsėdėti Kalvarijos kalėjime penkias paras. Na ir paėmė tą spakainą ir taikų žmogų ir uždarė drauge su visokiais žmogžudžiais ir „latrais“, o namie moteriszkė verkė ir dusavo su mažais vaikeliais per penkias paras, savo vyro laukdama, o gudrus szaltyszius linksminosi iszpildęs tiktai įstatymą savo žemskių. Mat kokia meilė tarp artymų kaimynų ir giminių.

— Nelaimingas atsitikimas pasidarė 5 dieną Liepos 1900 m. Staniulis isz Sakcininkų buvo atvažiavęs į pagelbą murininkams, kurie murino szventorių Krosnos, ir buvo pasiųstas atvežti vopnos nuo klebonijos dvaro, ir sustojus jam pas duobę kalkių szunes sulojo arkliai pasibaidė ir ėmė bėgt. Staniulis sugriebė už vadelių, bet ir jį patį partraukė ir pabėgo per vartus į kelią, tame tarpe lydėjo isz bažnyczios nabaszninką į kapus. (Krosnoj pro klebonijos vartus eina kelias į kapus). Kunigas jau buvo praėjęs ir nabaszniką buvo praneszę, o tiktai nekurie žmonelės paskui ėjo, o tai ir užpuolė tie pabaidyti arkliai ant tų žmonių ir vieną moteriszkę jau senyvą ant daikto užmuszė, o kitą senelį skaudžiai pritrenkė, kad ir tas gal neilgai trauks, o viena mergina pamaczius, kaip tie arkliai tuos žmones trynė, tai isz nusigandimo gavo ligą numirulį, o tie arkliai užtropijo bėgdami ant telegrafo stulpo, kur buvo vienas kitu atremtas, tai vieną nulaužė, o kito krasztą atskėlė ir susilaikė. — Labai liudna atsiminus apie Krosnos parapijos jaunimo apsiėjimur. Per kožną szventą atlaidų dieną jie turi žmogaus kraujo turėti. Krosnos parapijoj bernai per atlaidines szventes pasigauna žmogų, kuris jiems sznapso neperka, suskaldo akmenais galvą, isztekina kraują, ir paleidžia pusgyvį žmogų. Tų bernų tėvai, kaip tik katro sunus papuola po sudu, tai skubinasi savo vaiką iszgelbėti ir vėl paleisti ant valios.

Kad nors vieni atlaidai apseitų be žmonių kraujo, tai tur but neapturėtų nė atlaidų.

Žioplių Kristė.

Isz „Ukin.“

Translokatos Seinų dijecezijoje.

Kun. K. Szeimis isz Adomavyczių perkeltas į Krasny Bor, kun. V. Akeleviczius isz Zavadų į Rutką, kun. J. Jurgilas isz Vygrių į Metelius, kun. A. Povilaitis isz Sapiežiszkių į Griszkabudį, kun. A. Slivinskas isz Pakuonio į Kaimelį, kun. J. Valaitis isz Udrijos į Pakuonį.

Kun. Jurgis Norkeviczius, Liubavo vikaras liko klebonu tos pat parapijos. Kun. M. Olekas, vikaras Veisejų parapijos liko klebonu Adamaviczių parapijos. Kun. J. Jurgeleviczius, vikaras Vilkaviszkio parapijos už kleboną į Dambrauką.

Kun. J. Sabas liko vikaru Szumavoj, kun. Novakauckas Zavaduos, kun. Rudaitis Panemunėj, kun. J. Smilgius Kaletninke, kun. J. Žvingila Liubatine, kun. V. Dubauckas Liubave, kun. V. Szeszkeviczius Pajevonij.

Pasarga.

Lenkai per savo laikraszczius kvieczia lietuvius sutverti Chicagoj lietuviszką szaką lenkiszko „Związek'o“. Labai įstabiai iszrodytų, jeigu lietuviai turėdami savo Susivienyjimą ir Sandarą, su tokiais pat mieriai, kaip „Związek“, neprigulės prie savo lietuviszkų organizacijų, bet tvers szakas lenkų „Związko“, savo pajiegas apvers dėl lenkų labo ir darbuosis dėl svetimtauczių. Ar-gi lenkai nors kada pritarė mųs organizacijoms? Ne, jie dar stengėsi užkenkti mums; tai kam-gi mums dirbti dėl jų? Tegul jie sau darbuojasi, o mes galime darbuotis sau dėl lietuvystės labo.

Aukos dėl dabaigimo szv. Jurgio Liet. par. bažnyczios budavojimo Chicago, Ill.

Lapkriczio mėn.	$ c.
Valentinavicze Leonas	1.00
Birgialo Jonas	1.00
Zaramba Antanas	2.00
Jonikas Kazimieras	1.00
Jucevicze Jonas	5.00
Vaicziulis Kazimieras	5.00
Narkevicze Antanas	1.00
Žiužnevicze Juoz.	1.00
Dirda Andriejus	1.00
Butkevicze Juoz.	2,00
Vaicziulis Kazimieras	1.00
Mikulskis Mikolas	1.00
Czyžauskis Vladisl.	1.00
Dambrauskis Juoz.	1.00
Jenkevicze Feliks	2.00
Uksas Jurgis	2.00
Buda Viktorius	1.00
Atkoczaitis Nikod.	5.00
Szvec Juoz.	1.00
Venskus Ignas	2.00
Jucius Jonas	1.00
Dervinskis Juoz.	1,00
Jasulaitis Stanislovas	3.00
Sakalauskas Vinc.	2.00
Kalvaitis Ign.	5.00
Paulauskis Juoz.	2.00
Jasulaitis Beneditas	2.00
Valinczius Juoz.	1.00
Gedminas Jonas	1.00
Morkus Mikolas	1.00
Pilitauskis Kaz.	1.00
Mažrymas Juoz.	1.00
Petrokas Antanas	50
Narbutas Tamoszius	1.00
Rimkaitė Juzefa	50
Martiszauskis Jonas	2.00
Klapatauskis Juoz.	50
Mikolauskis Stanisl.	2.00
Mikolauskis Jonas	2.00
Szarkius Juoz.	1.00
Masla Antanas	2.50
Judeikis Jonas	5.00
Belauskas Petras	5.00
Belauskaitė Marijona	5.00
Franckevicze Ramualda	1.00
Grigalius Jonas	1.00
Zutane Kaz.	1.00
Rudis Jurgis	1.00
Dauparas Juoz.	3.00
Norkevicze Pran.	1.00
Jucikas Vincentas	1.00
Belskienė Marijona	55
Lukoszevicze Kaz.	1.00
Zukas Juoz.	2.00
Rumszas Jonas	1.00
Dermeika Ignacas	3.00
Kazlauskis Antanas	2.00
Dapkus Adomas	2.00
Dapkus Franciszkus	1.00
Jasas Franciszkus	5.00
Greiczius Vincentas	2.00
Bandzinski Antanas	2.00
Bartuszis Jurgis	1.00
Butkontis Jonas	1.00
Barzdelis Stanislovas	1.00

Kovecza Antanas	1.oo
Naugžemis Petras	1.oo
Elijoszius Juoz.	1.oo
Ramonas Antanas	1.oo
Luszas Kazim.	5.oo
Godilauskis Fran.	50
Orlauskis Kaz.	1.oo
Jokubaitis Julijonas	2.oo
Vaiczius Julijonas	1.oo
Bartkevicze Juoz.	1.oo
Gatkauskis Dom.	5.oo
Urbanavicze Kazim.	2.oo
Martiszauskis Ludvikas	2.oo
Miestauskis Bonifacas	1.oo
Juknevicze Petras	1.oo
Križevicze Juoz.	5.oo
Kunickis Petras	5.oo
Jeriackas Antanas	1.oo
Szimkus Jonas	10.oo
Suszinskaitė Elzbieta	1.oo
Suszinskaitė Ona	2.oo
Greiczius Mikolas	1.oo
Uszynskis Juoz.	1.oo
Valantiejus Juoz.	1.oo
Vaitkus Antanas	2.oo
Lieczkus Antanas	2.oo
Simaszka Stanisl.	2.oo
Vaitkus Stanisl.	2.oo
Lieczkus St.	2.oo
Lieczkus Franciszkus	1.oo
Lukoszevicze Kaz.	5.oo
Lukoszevicze Antanas	2.oo
Jancius Filipas	5.oo
Žilgevicze Kazim.	25
Norkus Povilas	1.oo
Miknius Juoz.	1.oo
Miknius Vladisl.	1.oo
Banis Martinas	2.oo
Mockus Jonas	1.oo
Pilitauskis Petras	1.oo
Radavicze Jonas	1.oo
Maciejauskis Juozas	50
Bartkaitė Ona	50
Dargeviczaitė Marcijona	50
Pameditis Leonas	1.oo
Giaczias Jonas	1.oo
Pameditis Franciszkus	1.oo
Rimkus Antanas	1.oo
Paszakarnis Fran.	1.oo
Jokszas Juozas	1.oo
Sziatkus Petras	1.oo
Stotkus Juozas	1.oo
Prataszas Mikolas	1.oo
Klore Kazimieras	1.oo
Stonis Aleksandra	1.oo
Veida Fraciszkus	2.oo
Tamoszaitis Adomas	1.oo
Koncevicze Aleks.	1.oo
Koncevicze Konstan.	1.oo
Braslauskis Fran.	2.oo
Norbut's Francisz.	2.oo
Miknius Aleksandra	3.oo
Žiauberis Nikodemas	1.oo
Kambaraitė Julijona	1.oo
Jucevicze Julijona	1.oo
Laurinavicze Juoz.	1.oo
Dobravalskis Vinc.	1.oo
Kombaris Zen.	1.oo
Klimas Juozas	2.oo
Kontautas Jonas	1.oo
Gaidamavicze Petras	1.oo
Venckus Raszimas	1.oo
Budvitis Vincentas	1.oo
Brazlauskis Petras	1.oo
Lazauskis Mikolas	1.oo
Gaidimavicze Vinc.	1.oo
Venckus Jonas	2.oo
Grigutis Andriejus	50
Jurgutis Franciszkus	50
Jurginas Alek.	3.oo
Bagdanavicze Norb.	1.oo
Breveckis Franc.	50
Viczkus Juozas	2.oo
Legaszinskis Jonas	1.oo
Klimas Antanas	1.oo
Pukelis Ant.	1.oo
Kazlauskis Leonas	1.oo
Pocevicze Antanas	5.oo

Reikalingas.

„Kataliko" spaustuvėj reikalingas yra zeceris, gerai mokantis visus drukoriszkus darbus. Mokestis gera; 8 val. dienos darbas.

„Kataliko" agentai,

kurie turi tiesą rinkti apgarsinimus, prenumeratą nuo skaitytojų, priimi nėti orderius ant visokių drukoriszkų darbų ir teip toliaus yra szie:

New Philadelphia, Pa. ir apielinkėj mųs agentas yra
p. M. Matuleviczius.

A. Vember,
220 Washington st.
Waukegan, Illinois.

A. Jakutis,
Westville, Ill.

Jonas Klusas,
4766 Melrose St.
Frankford, Philadelphia, Pa.

Jonas Jankauskas,
Mahanoy City, Pa.

Pittsburge mųs agentu yra
J. Grajauckas.

Chicago Highis, Ill. mųs agentu yra
J. Kuszleikis.

Tiesus szuvis.

VAIZDELIS ISZ LENKMECZIO.

Paraszė J. M.

Pabaiga.

Atmena jisai kiek sykių gavo pagyrą nuo aficiero ir su pasidžiavimu mislija apie tai. Dabar net suskaityt gali, kada aficieras buvo užganėdintas juomi.

Sykį, kaip jų burys užklupo keturis maisztininkus pirtij, ir kaip aniems nsįsileidžiant jų į pirtį, pats aficieras nežinojo ką daryti, o jisai, jis Jonas, prastas kareivis, susiprato, kad reikia pirtį uždegt ir pats padegė sziaudinį stogą. Sudegė maisztininkai baisiai stenėdami ir kriokdami. Aficieras jį pagyrė už sumanumą, ir jis su džiaugsmu žiurėjo į vaisių savo darbo. Kitu syk, kada vienam kaime jie užėjo pas ukininką reikalaudami, kad tas nuveztų juos į miestą. Buvo darbymetė, ukininkas pasakė, kad arklių neturi namiej, o tuom tarpu arklys sužvengė tvarte. Jonas nubėgo į tvartą ir rado ten porą arklių, apie ką tuojaus praneszė aficierui. Ukinikas praszėsi, sakė pasėjo rugių ir dabar turi eit juos užakėt, pagaliaus nenorėjo duoti. Aficieras tada liepė kareiviams iszkrėsti namus. Klėtij aruode viens kareivis rado seną, surudijusią, su numusztu gaidžiu szaudyklę. Aficieras apžiurėjo szaudyklę ir liepė ukininką suimti kaipo maisztininką ir vesti prie savo vyriausybės. Ukininkas nenorėjo pasiduot; atbėgo jo pati ir penkioliktų metų sunus; verkė visi, norėjo rankas bucziuoti aficierui. O tas neklausė. Stumė vaiką aukszstininką į žemę. Vaikas užsikėle ir pragriebęs pilną saują purvų, drėbė jais aficierui tiesiog į akis. Tada Jonas, matydamas tokį bedieviszką vaiko pasielgimą, szoko prie jo ir įsmeigė į krutinę dzidą, pridėtą prie galo szaudyklės, ir tol laikė ją krutinėj, kol vaikas nustojo judėjęs. Nesujudino jo szirdies, nesukelė gailesties nė baisus spygtelėjimas vaiko, nė kas kart tylesnis jo dejavimas, nė kriokimas, nė blaszkymasis į visas puses, nė drebėjimas, nė pastyrimas kuno paskutiniu syk sunkiai atsidunstat. Szaltai, bejausmingai žiurėjo ant jo kanczių, lyg pildytų paprastą pagirtiną darbą. Tik kada vaiko kunelis pastiro, isztraukė jisai dzidą ir dirstelėjo į akis aficiero, norėdamas iszskaityti jose, ar pagirs tas jo darbą.

Prasikrapsztęs nuo purvų akis aficieras net ranką uždėjo ant jo peties ir pasakė: „Molodec Vania, tu sunus karės!" Nabagas Vania kone sutirpo nuo tokios aficiero malonės. Gatavas buvo ir motiną ano vaiko perdurt ir dar ilgiaus laikyti dzidą jos krutinėj....

Net ir dabar lyg saldu ant szirdies atsiminus aną aficiero malonę!....

Landžioja vargszas po tankumynus, dairosi, o akyse jam vis stovi ugnelė ir apie ją keli „buntovszczikai". Szirdis smarkiau pradeda plakti, bet kad sustojęs prisižiuri, nieko nemato, ir nuspjovęs skubinasi toliaus.

Tuom tarpu podporuczikas priėjo prie suriszto Jurgio — toks vardas sugauto vaikino.

— Tu, kas do vienas? — užklausė asztriai.

— Jurgis Simanaitis — atsakė gana rimtai vaikinas.

— Lach?

— Lietuvys — atsakė Jurgis.

— Koks lietuvys, miatežnykas?

Jurgis negalėjo gintis, nes sugavo jį apsiginklavusį sena sudilusia szaudykle ir dideliu peiliu; krepszyj rado paraką ir szruotus. Tylėjo.

— Ko tyli? Kur tavo draugai?

— Nežinau — buvo atsakymas.

— Sakyk, pakol tavęs dailiai klausiu!

Jurgis tylėjo. Iszvestas isz kantrybės aficieras liepė kareiviams prisilaužyti rykszczių ir su jų pagelba iszgauti reikalaujamas žinias. Bet ir tas pasirodė veltui. Jurgis tylėjo, nes nieko apie draugus nežinodamas, negalėjo nė pasakyt nieko.

— Sakyk! — rėkė perszirdęs podporuczikas, spausdamas kumsczią.

Atsakymo nebuvo. Szvystelėjo ranka ir nusileido Jurgiui ant veido. Bet ir tas veltui.

— Sakyk, ba liepsiu suszaudyt! — sugriežė dantimis.

— Neturi tiesos suszaudyt — prasznaždėjo Jurgis.

— Tiesa,.... tiesa!.... Asz tau parodysiu tiesą! Prie medžio jį! — riktelėjo kareiviams.

Tie suprato, ko nori podporuczikas. Ne pirmiena jau jiems. Tuoj keturiese pagriebė Jurgį ir nuvedę prie storos puszies pradėjo diržais riszti jo rankas ir kojas, visai nemislydami ką daro.

Pazaras rytų pusėj jau nublanko. Giria tarytum atgijo. Ore gaudė tukstancziai visokių balsų. Tai bitė praduzgia lėkdama rinkti maisto ant žiemos; tai varnas padangėse krunksi, sukdamas ratą ir rydamas orą — ar neužuos kur padlienos; tai strazdai czirkszdami straksi po medžius, tai genys snapu stuksi į medžio žievę jieszkodamas trandžių; lapai medžių judinami tykaus vėjo tyliai szlama. Viskas tas susilieja erdvėje ir atsimusza į ausį daili tukstanczio balsų muzykė.

Džiaugtis tik galima ir svajoti tokį rytą girioj žmogui su gryna sųžine.

Jonas bet grįžta nuo pajieszkojimų nuliudęs. Ar-gi jo sąžinė jį graužtų? Už ką? Ką blogo jisai padarė? Užmuszė daugelį nekaltų, bet tai laike karės, už carą, muszė „miatežninkus;" ir muszė ne isz savo valios, tiktai kad „naczalstva" jam liepė muszt. Už tai jo sąžinė negraužia, tą jisai skaito dar geru darbu.

Liudna tiktai jam, kad grįžta neradęs girioj daugiaus maisztininkų. Aficieras nepagirs szį kartą jo. Už tai jam liudna ir pikta.

Pamatė beriszant prie medžio aną sugautą vyrą. Suprato kas bus; nepirmu tai syk žiuri riszant prie medžio, net ir pats riszo. Norėdamas visą piktumą iszlieti ant ano sugauto, prisiartino prie jo.

Prisiartino ir.... nublanko.

— O!.... Vieszpatie!.... Jurgis!.... sudejavo kareivis lietuviszszkai.

Akis jam rodos apvilko; stovėjo iszbalęs lyg be dvasios. Jurgis pakėlė nusvirusią galvą, pažiurėjo į jį.

— Jonuk!.... — prasznabždėjo — Broli! — ir vėl nuleido galvą žemyn.

Du tie Jurgio žodžiai tarytum peiliu perskrodė Jono szirdį. Jug tai jisai sugavo savo brolį; per jo priežastį dabar jį risza prie medžio ir tuojaus suszaudys....

Dabar jisai pamatė visą bjaurumą savo pasielgimo. Teip jis mylėjo Jurgį! Keturi metai jau nematė jo! Atsiminė dabar, kaip verkė Jurgis su tėvais, kada szaltyszius pagavo jį besislapstant ir pridavė į kariumenę. Su aszaromis lydėjo jį Jurgis, o dabar jisai jį sugavo dėlto, kad nužudyti.

Jug ir jis po stora kareiviszka „bluza" turėjo szirdį. Jug ir jo dar visi jausmai nebuvo numarinti; užmigdė tik juos asztri kareiviszka disciplina. Dabar tie jausmai pabudo ir teip jį suėmė, kad ilgai negalėjo nė žodžio isztarti.

— Vai Jėzau.... mieliausias!.... — dejavo.

Pakėlė galvą ir akys jo sutiko brolio akis. Teip liudnai, teip meldžiancziai žiurėjo į jį brolis, tarytum praszytų: „Jonuk.... gelbėk manę!....

Szoko prie medžio, nustumė kareivius ir apkabinęs pririsztą brolį spaudė prie szirdies.

Nusistebėję kareiviai atsitraukė, atsipeikėję nubėgo daneszti podporuczikui, kad Jonas neduoda pririszt, „miatežninką" prie medžio. Atėjo aficieras.

— Ivan! — suriko ruszcziai.

Ant to balso Jonas pastiro; paleido brolį ir iszsitiesė. Atsipeikėjęs bet puolėsi prie podporucziko:

— Jusų mylista.... — prastenėjo — susimylėkit!.... Brolis mano!....

— Paszol von! — sugriežė dantimis aficieras.

— Susimilkit.... susimilkit!.... — meldė Jonas ir puolė podporuczikui į kojas.

Paspyrė tik jį koja ir liepė baigti riszimą.

Pririszo; Jonas dar gulėjo ant žemės.

— Į glitas! — riktelėjo aficieras.

Ant to balso Jonas vėla pakilo, bet dirstelėjęs į nublankusį brolį, į glitą nestojo. Aficieras sugriežė dantimis. Priėjęs kirto kumsczia per veidą.

— Į frontą!

— Susimilkit.... — prastenėjo Jonas nesijudindamas isz vietos.

Dar sykį sudavė per veidą, veltui. Jonas nesijudino.

— Soldat! — szuktelėjo aficieras.

Tuoj pribėgo trys kareiviai.

— Nuveskit jį, paduokit szaudyklę ir tegul szauja vienas! Pamokinsiu asz szitą „czertovo plemia" — perleido per dantis.

Veidas Jono toje valandoje atsimainė. Akys žėravo, žandai judėjo. Buvo panaszus į žvėrį, ne į žmogų. Dirstelėjo dar kartą į brolį ir tvirtu žingsniu ėjo su laikancziais jį už rankų kareiviais. Sustojo; paėmė szaudyklę, prisidėjo prie peties. Mieravo, o rankos jo drebėjo.

— Pali! — riktelėjo aficieras.

Trinktelėjo szuvis ir.... podporuczikas parkrito ant žemės.

— Oi!.... — suspigo tik puldamas, o szuvio garsas ir aficiero spiegimas praskambėjo po girią ir atsimuszė kažinkur ten pagirij jo atbalsis....

Olgerdas Maskvoj.

Skaitome istorijoj, kad D. L. K. Olgerdas sumuszė maskolius ties jų sostapile Maskva ir į Kremplio pilies murus sumuszė savo kardą. Apie apėmimą Maskvos J. Lelevelis teip pasakoja:

Didis Maskvos kunigaiksztis Dimitras 1332 m. teip sumuszė totorių haną Mamajų, kad trylikos mylių plotą žemės uždengė totorių kunais. Perimtas puikybe kunigaiksztis siunczia pasiuntinius pas Olgerdą, tuomet esantį Vitebske, su grąsinimais, kad jeigu szis nesugrąžįs visų užimtų maskoliszkų krasztų ir pats su visa Lietuva nepasiduos jam, tai ateinantį metą Dimitras iszmus visus ir ant Velykų isznaikinimą atnesz į Vilnių.

Olgerdas tų grąsinimų iszklausė ir garbingai priėmė pasiuntinius. Tuomi tarpu susineszė su Keistucziu ir su stebėtinu greitumu Žemaitiją, Lietuvą ir Rusiją parengė į karę. Keliolika tukstanczių žmonių susirinko Vitebske, ir po vadovyste paties kunigaikszczio tiesiog per tyrus traukė link Maskvos. Veda jis su savim ir surisztus Dimitro pasiuntinius. Pribuvęs į Možaiską pasiuntinius paleidžia, įdavęs jiems įkaitytą geležį ir liepdamas pasakyti savo kunigaikszcziui, kad, pirmiaus nei toji geležis atausz, Olgerdas pats bus Maskvoj ir sumusz savo kardą į Kremlio murus, parodydamas, kad ne tas yra kariautoju, kurs užpuolimus atidėlioja ant metų, bet tas, kurs isz valandėlės muszij pasinaudoja. Dar į Maskvą asztuoniolika mylių buvo, bet tą kelią Olgerdas teip greit atliko, kad už kelių valandų po sugrįžimo pasiuntinių, jis savo kariumenę sustatė ant kalno Poklonnaja. Buvo tai subatos priesz Velykas naktis. Kunigaiksztis cerkvėj muszė paklonus, laukdamas Kristaus isz numirusių prisikėlimo. Tuom tarpu įgąsdinti pusiuntiniai pasakoja jam apie gresenczią nelaimę. Kunigaiksztis netiki dar jiems ir toliaus musza savo paklonus. Tiktai szauksmas, riksmas ir dejavimai mieste atitraukia jį nuo maldos. Jisai su savo bajorais nebežino jau nė ką daryti. Tad, nu, praszyt ir melsti Olgerdą. Olgerdas padavė trumpas iszlygas: draugiszkai įeisiąs į miestą sumuszti kardą į Kremlių, o Lietuvos rubežius užbrėžia prie Možaisko ir upės Ugro; kasztai turės but sugrąžinti ir užtikrintas prielankumas. Dimitras priėmė iszlygas ir drauge su metropolitu ir bajorais prisiegė dalaikyti žodį. Tada Olgerdas su nedideliu buriu kareivių įėjo į Maskvą, sumuszė kardą į pilies murus, o prieidams prie kunigaikszczio tarė: „Matai, Dimitre, kuris isz mųs anksczciaus į kovą stoja", ir padavė jam velykinį kiauszinį, ant ženklo sandaros. Buvo Olgerdas tada jau krikszczioniu, nes vesdamas Julijoną, Tvero kunigaikszcziutę, apsikriksztijo.

Teip tai kovojo senovės Lietuvos didvyriai!

Draugysczių reikalai.

Draugystės 8, Szird. V. Jėzaus bus iszpažintis (spaviedis). Visi sąnariai turite pributi in corpore 15 d. Gruodžio, o prie Komunijos 16 d. Gruodžio. Sąnariai turi pributi szvariai apsirėdę, su ženkleliais ir baltoms pirsztinaitėms. Už nepribuvimą bus nubausti, arba iszmesti isz d-stės. Tiktai svarbus reikalas arba liga iszliuosuoja nuo koros.

Prezidentas
Jonas Smolenskas.

Balius, Balius!

Draugystė szv. Jono Krikszytojo kels penktą didelį metinį balių nedėlioj, 6 d. Sausio (January) 1901 m. ant Freiheit Turner salės, 3417 Halsted st. Salė bus atidaryta 4 val., o balius prasidės 5-tą. Įžanga vyro su mergina 25c. Muzikė bus labai gera. Lietuvius ir lietuvaites szirdingai užpraszo atsilankyti.

Komitetas.

Teatras!

Draugystė Saldžiausios Szirdies Vieszpaties Jezaus losz didelį teatrą po vardu **Pinigai galvasukiai** Nedėlioj 30 d. Gruodžio (December) 1900 m. ant Freiheit Turner salės, 3417 S. Halsted st. Salė bus atidaryta 5 val.; teatras prasidės 7 val. vakare. Pelnas nuo teatro eis ant uždėjimo draugystės knygyno.

Po teatro bus balius, ant kurio grajis puiki muzikė. Tikietai 25c. ir 35c. Kas nori linksmai praleisti vakarą, pribukit ant teatro, o nesigraudinsit. Visus lietuvius ir lietuvaites szirdingai užkvieczia.

Komitetas.

Pajieszkojimas.

Pajieszkau savo tavorscziaus Stanislavo Latozos, katras dirbo ant farmu Big Rock, o dabar nežinau kur pasidėjo. Mes turim pas jį svarbų interesą. Jis patą, ar kas jį žino, meldžiu duot žinią ant adreso:

A. Diglis ir A. Chesnaitis,
Little Rock, Ill.

Kataliogas knygų.

MALDAKNYGES.

Szaltinis Didelis	$1.60 iki 2.00
Mažas Aukso Altorius	50c.
Aukso Altorius	$1.50
Balsas Balandėlis	75c. iki 2.50
Garbė Dievui	1.25
Kanticzkos	75c

KNYGOS DVASISZKOS INTALPOS.

Balsas sunų ir dukterų Marijos	25c
Istorija Seno Istatymo	25c
Trumpas katalikiszkas katekizmas	15c
Katech. kun. Pilekauskio	10c
Mokslas Rymo Katalikų	40c
Istorija szv. trumpai apsakyta.	15c
Evangelijos ant visų nedėldienių ir szvenczių.	75c
Mėnuo szv. Marijos Panos	30c
Tiesos Žodžiai apie pamatinius tikėjimo dalykus.	35c
Kanczios V. Jezaus	20c
Vadovas arba Dangiszka Gydykla.	40c
Pamokslai ant metinių szvenczių	50c
Perspėjimas apie szv. tikėjimą.	10c
Gyvenimas szv. Marijos Panos	20c
Paskutinis Pamokslas vieno žemaiczio.	10c
Gyvenimas szv. Benedikto.	10c
Garsas apie baisybes Dievo Sudo.	25c
Iszganingi dumojimai apie sopulius Motinos szv.	20c
Paslaptys rażancziaus szv.	10c
Filiotea.	50c
Gyvenimai Szventųjų.	65c
Gyvenimas Iszg. Svieto.	65c
Kaip užspakajit sumenę.	15c
Novena prie V. Jezaus S. P. M. ir szventųjų Dievo.	35c
Pamokinimas apie szventa Sakramenta.	10c
Kalba Kazimiero ir Antano.	10c

KNYGOS SVIETISZKOS ITALPOS.

Andersono Pasakos.	15c
Lengvas budas raszymo pacziam per savę.	10c
Istorija arba apsakymas apie Lietuvos pajiegas	40c
Szimtmetinis ukiszkas kalendorius.	10c
Arielka yra nuodai.	30c
Kalba apie priežastis vargų.	10c
Lietuviszki rasztai ir rasztininkai.	25c
Terp skausmų į garbę.	20c
Budai gydymo nekurių ligų	40c
Lietuvos tėvynės dainos	20c
Lietuvos gaspadinė	20c
Maskolijos politika su Europa ir katalikiszka Bažnyczia	10c
Gyvenimas Stepo Raudanosio	10c
Talmudas Žydų	10c
Patarles ir dainos	10c
Dainų skrynelė	20c

Perspėjimas — Maldaknygių apdarai įvairus yra — pigesni ir brangesni: norėdami gauti isz kitų miestų teiksitės atsiszaukti per laiszką.

Adresai Sandaros vyriausybės.

PREZIDENTAS J. MONTVILA,
3222 ANBURN AV.
CHICAGO, ILL.

VICE-PREZ. PR. STRAVINSKAS,
1006 FREDERICK ST.
PITTSBURG, PA.

SEKRETORIUS J. MURAUCKAS,
4 PIUS ST. S. S.
PITTSBURG, PA.

KASIERIUS J. MARAZAS,
2131 TUSTIN ST.
PITTSBURG, PA.

Albertas Wachowskis

1509 W. 22-nd st.
CHICAGO, ILL.

Yra tai vienatinis Chicagoj lietuviszkas Notary Public, rejentas, dėlto reikale lietuviai privalo kreiptis prie jo, o visame kame gausite rodą ir patarnavimą.

AR TU KURCZIAS??

Visi budai kurtumo ar sunkaus girdėjimo yra iszgydomi mus nauju budu, tik gimę kurcziais neiszgydomi. GALVOS UŽIMA ISZGYDO TUOJ. Apraszyk savo ligą. Roda ir apžiurėjimas dykai. Gali iszsigydyti pats namie labai pigei.

Dr. DALTON'S AURAL INSTITUTE,
596 La Salle Av., Chicago, Ill.

HENRY HEINE,
APTIEKORIUS.

Kampas 31 ulyczios ir S. Halsted street.

Iszpildo visokius receptus. Pas jį tiktai galima gauti t. v. Hospital kosulio siropą, visų pripažintas už geriausį gydiklą dėl kosulio, suszalimo, užkimimo gerklės, sausdusulio, skausmo krutinės ir visokių uždegimų gerklės ir plauczių.

Michael Figel.

Laikau visokias drapanas: viriszkas ir moteriszkas ir viską kas priguli prie „DRY GOODS" teip-gi turiu visokių czeverykų ir batų. Galiu parduoti viską pigiaus kaip ant visos So. Chicagos, nes turiu savo locną namą. Krautuvej galite lietuviszkai susikalbėti, todėl eiket visi pas manę, o atraset ko reikalaujat.

Gygenu po Nr.
8757 Commercial Ave. So. Chicago, Ill.

Dr. Marija Dowiatt.

Lietuviszkas daktaras, kas dieną iki 12 isz ryto galima rasti OFICE.
723 West 18-th st.
CHICAGO, ILL.

Telephonas 78 Canal street. Galima Telephonuoti isz kiekvienos aptiekos.

Tiktai del vyrų.

Už dyką bus prisiųsta naujei iszrasta gyduole ant prabos per paczta dėl vyrų kurie atsiųs mums savo adresą.

SUGRAŽINA SVEIKATĄ IR GYVYBĘ IN TRUMPĄ LAIKA.

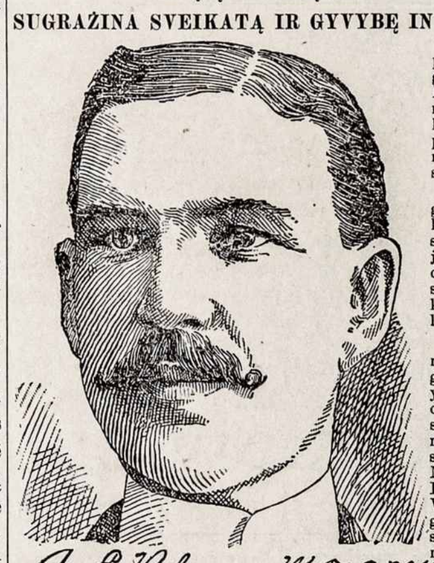

A. E. Robinson M.D.C.M.

Dykai kožnam vyrui bus prisiųsta tos gyduoles, jagu raszys į State Medical Institute. Iszgydė daug vyrų kurie kentėjo ant sveikatos ir nuo jaunumenės, per ką pastanavijo dabar nusiųst kožnam kuris raszis — dykai.

Yra tai gyduole su kuria galima gydytis namie, o kožnas kuris kenczė nuo silpnumo paeinanczio nuo jaunystos iszdikino, prażudyma pajiegų ir atminties, silpnuma nugaros sumenkima ir suvitima lities, gali iszsigydyt namie.

Toji gyduole yra prijemna ir pagelbinante, o insigauna ten kur daugiausei yra reikalaujama. Iszgydo visus nesmagumus užsisenėjusius nuo keliolika metų, nesuvaldyma pats savęs. Jeigu raszysi į State Medical Institute, 855 Elektros Building, Fort Wayne, Ind. tai prisiųs tų gyduolių dykai. Toji Institucije geidže, idant kožnam pagelbet, o ypatingai dėl tų kurie negali apleis savo uamų, idant patys persitikrintumet kaip tai lengvai galima iszsigydyt su tom gyduolems. Kožnas žmogus raszantis į juos aplaikys ant prabos dykai, užpeczetytam pakelije, idant apsaugoti jį nuo kitų žioplių. Raszyk szendien ir paminek gromatoje jog szitą apgarsinimą matei laikrasztyje „Katalike".

L. AŽUKAS

asekuravoja namus ir visokius naminius daigtus į visokias kompanijas. Praszau ateit pas savo gentį, o nebusite apsukti nuo kompanijos.

Kas nori pirkti namus arba lotą, tai ateikit pas manę, o asz parduosiu kuopigiausia gerose dėl lietuvių vietose, o teipgi parupinsiu pinigų ant pažiczinimo. Atsiszaukit pas

L. Ažukas
3301 Auburn av., Chicago, Ill.

Frank Kallwach.

APTIEKORIUS.

3121 S. Morgan st. Chicago.

Iszpildo visokius receptus kogeriausei. Reikalaujant kokio nors daktaro gali paszaukti isz mano aptiekos per teleponą už dyką.

Lietuviszkas Daktaras **M. J. Stupnickas** visados randasi aptiekoje.

W. L. KLEWER, architektas

Stato mazus ir didelius namus.

1506 Schiller Bldg. CHICAGO, ILL.

CHARLES ARENS.

APTIEKORIUS.

3400 S. Halsted st. ir cor. 34 ulyczios.

Receptus iszpildo kuogeriausei ar dienos laike ar naktį. Nuo kusiulio ir susiszaldimo vartok MANO PATIES White Pine Cough Cure prekė 25 c. Norint daktarą paszaukti per teleponą niekas tau nekasztuoja. Telef. Yards 655.

URA! VISI PAS

Juozap. Ridikevyczių.

Užlaiko geriausius cigarus ant viso Brigdeporto. Teipgi geras alus, gardųs užkandžei, nepamirszkėt savojo. Gyvena ne toli nuo lietuviszkos bažnyczios ant pusiaukelės nuo Halsted ulyczios.

Po No. 3253 Ill. Cort ir kampo 33 ulyczios.

PIRMAS LIETUVISZKAS.

GRABORIUS.

POVILAS MAŽAIKA

3305 Auburn Ave.

Užlaikau arklius, vežimus. calunus, pirsztines, baksus ir tt. Gyvena po sziuo Nr. 3305 Auburn ave. Tel. Yards 709
CHICAGO, ILLINOIS.

Dr. M. P. Kossakauskis

3315 S. Morgan ulyczios

Aptiekoj J. Leszczynskio, kožną dieną nuo 10tos iki 12tai valandai priesz pietus.

CHICAGO, ILL.

Didžiause HALE ant Brigdeporto

ALBERT ROSE,

dėl zabovų, mitingų už pigę prekę galima parandavoti, už 5 centus galima atvažiuoti isz visų dalių miesto. Trunkus teipgi galima gauti už ta paczią prekę, kaip ir pas wholesale.

3417-3421 S. Halsted st. CHICAGO, ILL.

F. J. Mikolaszek,

Ant kampo 47 ul. ir South Wood street.

APTIEKORIUS.

Iszpildo visokius receptus kuogeriausei. Reikalaujant kokio nors daktaro gali paszaukti isz mano aptiekos per telepona už dyką.

Telefonas Yards 820.

Dr. O. C. HEINE,

Dentistas.

Ofisas ant kampo 31 ulyczios ir South Halsted Street.

GYVENA ANT VIRSZAUS APTIEKOS.

CHICAGO, ILLINOIS.

Fotografo užvedimas

Intaisytas dailei artistiszkai, **geriausei** atliekamas darbas yra **garantavojamas** cienios pigios.

NIKLAS & CO.

589 Milvaukee avenue arti Cornelia street CHICAGO, ILL.

Didžiausias saliunas ant BRIDGEPORTO.

Užlaikau szalta alu kaip liada, visokius trunkus, likierius, tikrus Havanos cigarus ir turiu puikę Halę dėl zabovu, mitingų ir veselių. Praszau atilankyt pas manę,

Leona Czesławska

3217 S. Morgan st. Chicago, Ill.

Dr. J. GINSBURG,

184 W. 12th steet cor. Jefferson street
CHICAGO, ILL.

Offisu valandos: Nuo 8—10 isz ryto 1—2 po piet ir nuo 5—7 vak.

Ypatingai asz gydau vaikus, difterijas ir kruopo.

Geradėjas dėl žmonių

Baigianties 20tam szimtmecziui radosi žmogus, kurs apsako ir duoda davadus be jokios savmylybės — Charles Johnson of Hammond, Ind. Szitas žmogus kentėjo ant lytiszkų dalių, kas nuolatos jį naikindavo fiziszkai ir protiszkai, iki liginai isznetyczių iszrado gyduolės, kurios jam suteikė pilną žmogiszką galybę. Jis sako mums, jog jis siunczia kiekvienam, ani užklausimo apie tai; už dyka apraszymą szitų gyduolių. Raszyk szendien.

CHARLES JOHNSON,
Box 515, HAMMOND, IND.

KAZ. POCIUS.

Užlaikau visokias brostvas, reikalingas Rymo-katalikui;
kaip tai:
rožanczius, skaplierius, kryželius, abrozdus, kryžius, knygas.

Parduodu viską kuopigiausiai, ir siunczių į kitus miestus ant pareikalavimo pacztu ar ekspresu.

925 33rd st. Chicago, Ill.

J. J. Hille,

PHOTOGRAPHER.

3452 S. Halsted st. CHICAGO, ILL.

Kabinėto Photographijos po **$2.50, 3.50, 4.50** už tuziną, įpatingos sąlygos už **svodbines** ir famlijos grupas.

A. Piekalkiewicz,

Karpenteris, kontraktoris ir budavotojas.

3328 Auburn ave.
Chicago, Ill.

Pigei ir gerai budavoja namus, įrengia juos ir sutaiso. Lietuviai, reikale kreipkitės prie jo.

ROMAN STOBECKI,

užlaiko

Visokius forniczius, geležinius iszdarbius ir peczius.

489 Milwaukee ave. tarp Elston ir Chicago ave. CHICAGO, ILL.

Nesiųsk pinigų.

Daug žmoniu serga ant poliucijos, kuri pasirodo laike miego arba prie nusiszlapinimo, ir jeigu isz to nesigydys, ji neapleis žmogų kankinusi. Žmones turinti tą ligą kenczia nemiegą, galvos skaudėjimą, pilvo užkietejimą arba netravinimą, nerviszkumą, viduriu ir nugaros skaudėjimą ir apsilpnejimą lytiszku kuno dalių, Jeigu tokiuose atsitikimuose reikalauji pagelbos, nesiųsk pinigų, bet raszyk pas manę įdėdamas markę, o asz atsiųsiu tau apraszymą, isz kurio tikrai iszsigydysi. Adresuok:

JOHN WASEL,
Box 443 Iron Mountain K, Mich.

Lietuviszka Aptieka

J. LESZCZYNSKIO,

3315 S. Morgan St., CHICAGO.

Paduodu dėl žinios visiems Lietuviams, jog užlaikau agenturą szifkorczių nuo geriausių kompanijų, teip-gi siuncziu pinigus į visas dalis svieto.

Mano Aptiekoje randasi visi gydyklai (liekarstos) amerikoniszki ir Europeiszki, tikros patentavos medicinos, visoki guminei aparatai ir tt. Visokios ligos yra pasekmingai iszgydomos. Par telefoną gali kiekviename laike pareikalauti daktarą kokį tikt norit į namus ligonio. Dr. S. Drozdowicz, Dr. Sweeney.

Dr. M. Kassakovski, 3315 S. Morgan st.
Telephone yards: 709.

Atsiszaukusiems per laiszkus ir apraszantiems savo ligas, duodu rodas ir prisiuncziu gydyklas. Raszant ir norint gauti atsakymo reikia įdėti markę už du ceuntu, kitaip negaus atsakymo.

Telefona Yards 709.

SAM. STEINGARD,

807 Milwaukee av. Chicago.

Iszdirbu ir partraukiu Ruską ir Turkiszką tabaką isz seno krajaus ir dėl uostimo. Prekes Rusko tabako 56, 66, 75, $1.00. Turkiszkas: $2.00, $3.00, $4.00, už svarą. Popierosų: 40, 55, 75 ir $1.00. Maszinkos dėl popierosu 10c. Gilžes 8, 10, 15c. už szimtą; cigaretų knygutes: 24, 30, 40 ir 50c. už tuziną. Cigar Clipping tabakas 30 ir 35c. už svarą. Cigarniczios po 3, 5 ir 10c. Tabakas uostomas 30, 40 ir 50c. už svarą. Ruska arbata po 80c. $104, $1.20 ir $1.50 už svarą.

Orderius iszpildau po visą Ameriką greitai ir gerai.

J. SILVERSTEIN.

Iszdirbu ir partraukiu Rusiszką ir Turkiszką tabaką. Užlaikau cigarus, cigarietus (popierosus) ir uostomajį tabaką. Galima gauti į sztorus už holselio prekę ir szeip pas manę pirkti.

498 South Halsted ir kampas O'Brien street.

CHICAGO, ILLINOIS.

Geo. M. Glaser, M. D.

Medicinos Daktaras.

Gydo visokes ligas, turi geriausę praktiką ligose moterų, vaikų ir chroniszkose ligose.

867 32nd Street. Chicago

OFISO VALANDOS:
Iki 9 ryto, nuo 12—2 po pietu ir po 6 vak.
TELEFONAS YARDS 885.

Teipogi daro operacijas ir turi geriause pasekme.

Stanislovas Marcinkeviczius.

Parduoda Szipkortes ant visų kelių mariomis.

Siunczia pinigus į visas dalis svieto greitai, saugiai ir pigiai.

Apsaugoja namus ir forniczius nuo ugnies.

Lietuviai kreipkitės pas savo vientautį. Nepamirszk adreso:
4514 S. Paulina st. Chicago, Ill.

DIEMANTO ELEKTROS KRYŽIUS.

Vadinamas teipgi Volta Kryžium, keleta metų atgal tapo iszrastas Austrijoje, ir prasidekavojant savo naudai Kryžius tas veik pasiplatino Vokietijoj, Francuzijoj, Skandinavoj ir kitose Europos szalyse, ir szendien yra labiausiai pageidaujamas kaipo galingas vaistas nuo Reumatizmo ir daugelio kitu kuno negaliu.

Elektros Diemanto Kryžius gydo Reumatizma teip muskulų kaip ir sanarių, neuralgija ir kitus kuno skaudėjimus, nerviszkuma, nervų nusilpnejima, silpnuma, prastota nervų gyvuma, nervų nupuolima, nemiga, abejotinguma, dvasios nupuoljma, hysterija, paralyžiu, sustengima, drebulį, neuralgija, apopleksija, nuomara, szv. Vito szoki szirdies plakima, galvos skaudėjima ir visus nerviszko systsmo sugedimus.

Veikme jo apsireiszkia pati per save begyje keletos dienų, bet kartais užtrunka kelias dienas.

Kryžiu reikia nesziot diena ir nakti, pakabinta ant szilkinio szniuruko ant kaklo, augszcziau szirdies indaubos. Meilynoji puse turi but į apaczia apversta. Priesz naudojima ir viena syki ant dienos po to indek Kryžiu į truputi drungna geriausio uksuso skystima ir laikyk per keleta minutų. Vaikams žiurint pagal amžiu, uksusa reik su vandeniu atskiesti. Prekz to Kryžiaus yra vienas doleris ir gvarantuojame, kad jis suteiks tokia pat nauda kaip kad geriausiejie elektriszki diržai, kasztuojanti penkiolika bei dvideszimfs sykių daugiau. Kožnas szeimynos sanarys, sveikas ar ligotas, niekados neturi but be to Elektriszko Kryžiaus, kurs yra geriausiu gelbetojum prieszai visokias kuno negales ir skausmus. Prisiųsk vieną dolerį per expresa ar money orderį arba registruotoj gromatoj, o mes tamstai savo kasztais pasiųsim viena Elektriszka Diemanto Kryžiu, arba 6 už $5.00. Gauname tukstancziais rekomendacijų nuo ypatų, kurios su pagelba szio stebuklingo Kryžiaas iszsigyde. Yra užtektina dėl parodymo jo magiszkos galybes. Sztai pora rekomendacijų:

Asz sirgau ant Reumatizmo, per keletą metų. Po szeszių nedėlių vartojimo jus Elektrikinio Diemond Kryžiaus galiu pildyti savo priderystes, todėl yra geriause gyduole isznaikinimui Reumatizmo sopulių. Paul Povil, of Milwankee, Wis.

Asz ilgai kentėjau sopulius krutinėje, gyde manę daktarai, bet negalėjo man panaikyt sopulių; Tamstos Elektrikinis Diemonto Kryžius iszgelbėjo mane nuo skaudėjimų. Vigo Sunn, Freefort, Ill.

Jusų Elektrikinis Diemonto Kryžius labai užganėdino manę, tai yra toks kaip jus apie jį. O. Wahlstrom, Oakley, Idaho.

The Diamond Electric Cross Co., 306 Milwaukee Ave. CHICAGO, ILL.

Pigiause vieta Chicagoje, ILL.

Parduodam SZIPKORTES ISZ EUROPOS IR Į EUROPĄ pinigų siuntimas pigus — teisingas ir greitas: pinigai isz siunsti isz musų kantoro į MASKOLIJĄ suvaikszczioja per 16 (szesziolika) dienų.

Greicziausias

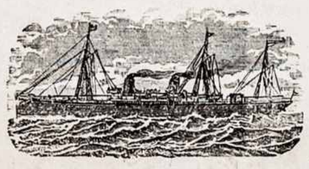

Laivas!

SCHIFF & COMPANY.
503 S. JEFFERSON ST. CHICAGO, ILL.

STATE MEDICAL DISPENSARY.

73 E. Madison Street, CHICAGO, ILL.
(arti McVickers Theatre.)

Klausk rodos pas seną Daktarą. Galva musų mediciniszkos įrednes, su geriausiais atestatais užbaiges medicina, turi ilga praktika, yra kalbininku, autorium ir specijalistu gydyme slaptų nerviszkų ir chroniszkų ligų. Tukstancziai jaunų žmonių tapo jo iszgelbeti nuo prieszlaikinio kapo, sugrażintas iiems vyriszkumas ir tevystės laime.

Prastotas vyriszkumas, silpnumas nervu, isznaudotas systemas, prastota atmintis, neapkentimas draugystes, prastota energija, prieszlaikinis susikuprinimas, meszlungis bei abelnas nusilpnejimas, vis tai yra pasekmems jaunystės iszdykumo ir neiszmintingumo. Jus gal esate dar tik pirmam ligos stadiume, bet atminkit, kad jus sparcziai artinates į paskutini. Taigi tegul klaidinga geda ar didyste nesulaiko jus nuo praszalinimo kancziu. Daugelis jaunų vyrų, nesirupindami apie savo padėjima daėjo to, kad jau buvo pervelu gydytis, ir tad giltine juos palipstejo!

Limpanczios ligos, kaip tai sipilis visuose savo laipsniuose: pirmame, antrame ir trecziame, puvimas gerkles, noses ir kaulų, slinkimas plaukų, kaipogi ir seklos tekejimas, iszberimas ir meszlungis, pasekmes nevalystes ar iszdykavimo bus veikiai iszgydytos. Mes gydome virszminėtas ligas teip, kad netiktai jas veikiai praszaliname, bet ir visiszka sveikata ligoniui sugrażiname.

Atmink, kad mes pilnai gvarantuojame iszgydyti kiekviena liga, kokia tik apsiimam gydyti. Jeigu jus gyvenate toliau nuo Chicagos, tai raszykite mums gromata reikalaudami klausymų listo, nes mes gydome teipgi per paczta, jeigu tik mums teisinga ligos apraszyma ligonis prisiuczia. Gyduoles mes supakuojame į atsakanczia deže ir siuncziame jas ligoniui, taip kad neatkreipti jokios žingeidystos paszalinių ypatų.

Musų prekes yra pigesnes už bet kokio oficijalisto visoj szalyj ir todėl kiekvienam ligoniui prieinamos

Offiso adynos: nuo 10 ryto iki 4 po pietu ir nuo 6 iki 8 vakare. Nedelioms ir kitoms szventoms dienoms nuo 10 iki 12 ryto.

Ateik pats arba raszyk sziadien, nes ryto gali but pervelu.

Kataliko Spaustuve.

KATALIKO SPAUSTUVE SPAUDINA VISOKIAS KNYGAS, KONSTITUCIJAS, PLIAKATUS, VIZITKORTES IR ATLIEKA VISOKIUS KITUS DRUKORISZKUS DARBUS LIETUVISZKOJE, LENKISZKOJE IR ANGLISZKOJE KALBOSE IR TT.

Spaustuvė yra įtaisyta su naujausiais įrėdymais.

Darba atliekame pigiai, greitai ir gražiai.

SIUNCZIAME TEIPGI PINIGUS IN VISAS DALIS PASAULES, YPATINGAI RUBLIUS IN MASKOLIJĄ. VISKĄ ATLIEKAME TEISINGIAUSIAI IR PIGIAUSIAI.

Kataliko Spaustuvės adresas szitoks:

3222 Auburn Ave. Chicago, Ill.

C. W. DYNIEWICZ & CO.,

805 MILWAUKEE AVENUE,
Pomiędzy West Division i Cleaver ulicami.
CHICAGO, ILLS.
KANTOR PIENIĘŻNY, REALNY I ASEKURACYJNY.

Wysełka pieniędzy do Europy, Sprzedaż Realności, Karty Podróżne, Okrętowe i Kolejowe do i z Europy, Wyrabianie Papierów Legalnych, Ściąganie Sched, Asekuracya Domów, Grunta Kolejowe na Farmy, Wypożyczanie pieniędzy na Budowanie lub zakupno Realności, Zmiana pieniędzy Zagranicznych, Notarynsze Publicznl.

W. SŁOMINSKA,

679 Milwaukee Avenue, CHICAGO, ILL.

Mano Dirbtuwe tapo Apdowanota

DWIEMS MEDALIAIS

ant Kosciuszkos Parodos už rupestingą, teisinga ir artistiszką iszdirbimą.

KARUNŲ, SZARPŲ, KUKARDŲ, ROZETŲ, BERLŲ, MARSZALKINIŲ LAZDŲ ir tt.

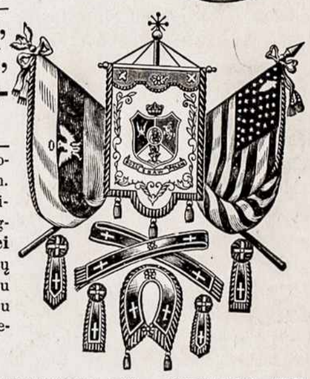

Turiu už garbę apreikszti guodotiniems Kunigams ir guodotin. Draugystėms, kad asz dirbu wisus augszcziaus paminėtus daigtus **Pigiausei, Teisingiausei ir Geriausei,** nes per 30 metų užsiimdama iszdirbimais įgijau geriausę praktiką ir dėl to galiu wiską padirbt pigiau ir geriau negu kiti fabrikai.

Su guodone
W. SŁOMINSKA, 679 MILWAUKEE AV., CHICAGO, ILL.

Temikit!

Per 15 m. užlaikau agenturą ant BRIDGEPORTO ir stengėsiu kiekvieną užganėdinti kuogeriausei ir sanžiniszkai, bet žinote priežodį: **dar tas neužgimė, kurs visiems įtiktu!** Teip-pat ir su manimi yra; nekurie nėra užganėdinti isz manęs, bet yra tai žmonės, kurie nesupranta savo gero, bėga pas **Mauszkius** ir **Abromus,** kurie szvelneis žodžeis moka primasinti ir apgauti.

ŽINOKITE GERAI, JOG PAS MANE GALITE GAUTI

SZIPKORTES isz **krajaus** ir **į krajų** kuopigiausei. New Yorke nereikalaujate eiti į hotelį ir mokėti už nakvinę po $1.50 nuo asabos, bet staczei galite eiti ant laivo.

Apsaugoju nuo ugnies, namus, mebelius

ir kitus daiktus geriausiose kompanijose. Siuncziu pinigus į visas dalis svieto. Teip-gi duodu žinoti, jog priimu pinigus ant gero procento, todėl kas turi pinigų tenelaiko namuose dėl vagies, bet ateina su jais pas manę, o asz jam padėsiu geroje vietoje ant gero procento. SU GUODONE

JULIJONAS PIOTROWSKI,
3121 South Morgan St. ir 31 Place, — Chicago, Ill.

FORNICZEI

KARPETOS, ABROZAI, PECZEI, VAIKŲ, VEŽIMELEI, GRAŽIAUSIOS ANT LANGŲ ZOSLANKOS IR GELEŽINES LOVOS. PIGIAUSE VIETA MIESTE.

Henry Stuckart,

2517—2519 ARCHER AVE. netoli
HALSTED ST. **CHICAGO, ILLINOIS**

Amerikiszkas laikrodėlis

$3.00

Parankiausias 14 K. dailus su antvožu, arne, su drutais Amerikiszkais vidureis Pilni vidurei, gerai padirbtas, laiką visados gerai rodo, puikiai pagal dabartinę madą padabitas. Lukszta i ir viduriai Gvarentuoti ant **20 metų.** Iszsižiuri kap $40 auksinis ziegorius. Nusiųsim C.O.D. už $3.95, o galėsit pažiurėt, ir jei nepatiks neimkit. Dailus paauksuotas lenciugėlis už DYKA, vertas $1, jei sykiu su orderiu atsiųsit $3.95, tad nė ekspreso kasztų ne bus, nes mes nusiųsim jums pacztu. Raszyk moteris ar vyras. Katalogos uždyka.

Kaip už $50 laikrodėlis.

$5.50

Puikiai iszmarginti dubeltavi druti lukszta i nepleitit, bet storom dviem **auksinėm** blekem aptraukti **Amerikiszki viduduriai.** Teisingai ieną, žodžiu vienas isz geriausių laikrodėlų koki yra. Vidurei ir lukszta i gvarentuoti ant **25 metų.** Augszto s kliasos dėl kožno. Pigiau kaip visur kasztuoja, o lygus $50 auksiniui laikrodėlis. Atsiųsim ant C. O. D. už $5.50 expresu del pasižiurėjimo, jei nepatiks galit ne imt. **Dikai** lenciugėli, vertą $1.50 nusiųsim. Už $5.50 gausit laikrodėlį ir lenciugėlį.

People's Jewelry Co., Dept. 274 Safe Bldg. CHICAGO.

LIETUVISZKAS IR LENKISZKAS

KANTORAS.

Jau 22 metai kaip Kantora laikau Chicagoje dėl pardavimo **Szipkorczių** į Kraju ir isz Krajaus ant geriausių szipų. Prekės pigiausios; ant Vokiszkos ir Angelskos linijos.

Rublius ir visokius pinigus siuncziu į visas dalis Svieto, už pigiausę prekę ir suvaikszczioja greicziau kaip isz kitur. Baxa dėl pinigų pakavojimo parandavoju už 3 dolerius ant metų. **Kas nori handlevot su spravedlivu Kantoru,** tai praszau ateit arba raszit pas jus pažistama agenta.

H. Krulewich,

571 South Canal street. Chicago.

Lietuviszkas Dr. K. A. BUTKEVICZIA,

Ofiso adynos: nuo 9 iki 10 isz ryto, „ 1 „ 3 po pietų, „ 7 „ 10 vakare.
TELEFON MONROE 981

581 Milwaukee Avenue.
Gyvenimas, 251 Wabansia Ave.
TELEFON WEST 1344. CHICAGO

Dykai rukytojams Dėl graitesnio pagarsinimo savo cigarų visiems rukantiems mes iszleidžiam tukstanczius dolerų ant premijų. Prie pirmutinio bakso cigarų mes luodam sekanczius daiktus: 1 dailiai iszmarginta 14 karato paauksuotą vyriszką laikrodėl, arba su nikeliniais lukszta is, jei norit) su gerais amerikoniszkais viduriais, teisingai einantį, vertą $15; gvarentuojam ant 5 metų taisyti uždyką jeigu reikėtų. Kasztuoja $4.50. 1 dailų lenciugėlį ir kabutį v. 50c. 1 paauksuotą žiedą vyriszką, ar moteriszką, labai gerą, parduodam krautuvėse po 2 dol. vertą 1.50c. 1 dailią spilką, vertą 25c. 3 spilkas į marszkinius 30c. Por spilkų į mankietus 25c. 4 guzikus į kalnierius 20c. 6 arbatinius szauktukus 50c. Peilis ir puodi cukrinyczia 50c. 1 pypkė su ilgu cibuku 1.25c. Britva verta d. 2.50c. Dirželis galast britva 50c. Szepetukas ir puikaus muilo. PAMATYT TUOS VISUS DAIGTUS GALIT UŽDYKA atsiųskit savo vardą, adresą ir arcziausią ekspreso staciją, o mes nusiųsim visus tuos daktu lėlpasižiurėjimo. Jei patiks, užmokesit ekspreso agentui **$3.65** ir kasztus ekspreso, jei ne, nekasztuos jums nieko. Dziegorėlis yra vyriszkas, jei norite moteriszko, dadėkit 75c. Mes atsiųsim viską tą per paczta, jei prisiųsit pinigus su orderiu ir 40c. už stampas. Mes trotijame ant to, bet norim iszsiszkasztuoti 35,000 dolerų ant pasigarsinimo. SKAITYK, KA KITI SAKO: Daniel Beck, Lorain, O. raszo: „apturėjęs cigarus, dziegorėlį ir kitus daiktus labai esu užganėdintas jais. Dziegorėlis teip gerai eina, kaip mono už 35 dol., isz ko asz net stebiuose.“ W. Hewes, Davenport, Ia. raszo: „Ponai: Pakelį, ką man iszsiuntėt gavau ir labai esu dėkingas už tokius gerus daiktus; visi, kuriems parodžiau daiktus stebėjosi ir ketino siųsti jums orderius.“ (Szita firma yra atsakanti. Ed.)

Raszykit pas: **N. KING HARVARD CO. 159 Washington Str. Chicago, Ill.**