Redakcija „Varpo" ir „Ukinikko"

NEDELINIS LAIKRASZTIS
„KATALIKAS"
Pasirodo kas Ketvergas, Chicago, Ill.
KASZTUOJA ANT METU:
Amerikoje.....$2.00
Užmarį.....$2.50
„Katalikas" spaudina knygas, konstitucijas ir kitokius drukus, lietuviszkai, lenkiszkai ir angelskai.
Užrašant „Kataliką" reikia ir prenumerata draugia prisiusti. Prisiunsdami pinigus visada uždekit toki adresa:
J. M. TANANEVICZE,
3222 AUBURN AVE., CHICAGO, ILL.

KATALIKAS

THE LITHUANIAN WEEKLY
„KATALIKAS"
Published every Thursday at Chicago, Ill.
Executes all kind of Job Printing and translating in Lithuanian, Polish and other languages.
SUBSCRIPTION $2.00 A YEAR.
Rates of Advertising:
One inch once 0.50
One inch one month $1.00
One inch per year $10.00
All communications must be addressed:
J. M. TANANEVICZ,
PUBLISHER
3222 Auburn Ave. Chicago, Ill.

Sanvaitinis Laikrasztis paszvenstas reikalams Lietuvių-Katalikų Amerikoje.

No 13 CHICAGO ILL. 26 d. Kovo (March) 1903 m. Metas V
ENTERED AT THE CHICAGO, ILL., POST OFFICE AS SECOND CLASS MATER.

inios isz pasaulės.

Amerika.

Amerikoniszkiem senatorim nors kartą pasisekė užtvirtinti traktatą su Kolumbija budavojime Panamiszko kanalo. Tas užtvirtinimas pabaigė 73 balsais. Tiktai 5 senatoriai balsavo priesz tai. Visokie pataisymai, kurie buvo įneszti ant senatoriu susirinkimo, tapo atmesti. Dabar tas traktatas bus užtvirtintas per Kolumbijos kongresą, kas turės atsibuti artymiausiuose laikuose. Tada randas užmokės prancuziszkai kompanijai prekę pirkimo ant kuriosios sutiko, tai yra 40 milijonu dolerių ir tada paskirs Panamiszką komisiją, kuri rupinsis atlikti tą milžiniszką darbą.

Teipgi senatui pasisekė užtvirtinti prekystės traktatą su Kuba. Bet kaip girdėt, tas užtvirtinimas pasilieka be vertės isz priežasties priemimo nekuriu pataisymu tame dalyke.

* * *

Nors kartą Pennsylvanijos anglekasiai sulaukė iszdavimo paskutinio nusprendimo per santaikos komisiją dalykuose paskutinio anglekasiu straiko. Raportas komisijos iki sziol randasi dar rankose senato ir formaliszkai dar nepasiliko pagarsintas, bet įtalpą tro raporto, kuri jau dasigavo į publikos žinią, trumpai czia paduosime:

Pakėlimas mokesties isznesza 10 proc. Antru svarbiu punktu nusprendimo komisijos yra pripažinimas užmokesties nuo vogos iszimtos anglies, bet ne nuo mieros, kaip iki sziol buvo, per ką anglekasiai begėdiszkai buvo isznaudojami; yra vienog pripažinta-jeigu anglekasiam nepatiktų budas svėrimo anglies, tad gali vėl sugrįžti prie mieros. Trecziu gana svarbiu punktu, apie kurį nemažai kovoja visi darbininkai ir kitose szakose darbo— yra sutrumpinimas laiko dienos darbo. Komisija nusprendė įvesti 9 valandas dienos darbo dėl visų anglekasiu be atžvilgio ant yvairumo darbo, nuo sztukio, ar tai nuo dienos, iszskirent maszinistus ir pumpmonus, kurių darbo laikas turi isznesti tiktai 8 val. ant dienos. Komisija teipgi nusprendė įvesti santaikos sudą kožnam angliniam distrikte, idant iszvengti straiko; sąnariai tokio taikos sudo iszrinkti isz abiejų szalių turi žiurėti ant reikulų anglekasyklių savininkų ir anglekasiu ir atsitikime kokio norint nesutikimo tarp jų, turi iszduoti nusprendimą, kuriam turi pasiduoti abi pusės.

Nusprendimas komisijos yra iszduotas ant trijų metų; po praėjimui to laiko, abi pusės gali taikintis ant naujų iszlygų.

Komisija vienog nepripažinsta organizacijos nė kapitalo, nė anglekasių,— tokios dvi organizacijos kovojanczios prieszai viena kitą, atnesza nemažai blėdies. Taigi kolaik tas pasiliks galutinai iszriszta, tolaik reikia tikėtis tankių tarybų tarp anglekasių ir kapitalo, kas beabejonės atnesz nemažai blėdies. Todėl szį punktą iszduotą per komisiją reikia pripažinti už klaidingą.

Kitus punktus paduosime pagarsinus atvirai viso komisijos raporto.

Maskolija.

Pietiniuose krasztuose Maskolijos, netoli Turkijos rubežių matosi dabar nepaprastas kariszkas judėjimas. Visus oficierus, kurie buvo atleisti ant tulo laiko isz kariuomenės, paszaukė ant savo tarnystos. Divizija Odessoj ir aplinkinėse atbuna dabar specialiszką kariszką lavinimasi, ypacz szaudyme. Pajiegos kariszkų skyrių, kurios pereitame rudenyje atbuvo reviją po vadovyste ministerio Kuropatkino po užvardžių pietinės armijos, dar iki sziam laikui nepaleistos. Visi kariszki virszininkai tam kraszte aplaikė prisakymus, jogei ant duoto ženklo stovėtų po ginklu su paskirtom pajiegom. Czia iszrodo ant to, jogei Maskolija slapta rengesi su Turkija ant karės, bet ar teip bus isztikro, negalima žinoti.

Iszduotas caro manifestas, apie kurį raszėme jau pereitą sąvaitę, rodosi iszeis vien tiktai ant naudos caro, bet ne jo pavaldinių. Kaip amerikoniszki, teip ir visi Europos randavi laikraszcziai iszkėlė carą į padandes begarbindami jį už jo padarytą „geradėjystę" dėl žmonių. O tuo tarpu dar niekas nemato jokios atmainos tarp slėgenczių yvairių tautų per maskoliszką valdžią. Tas visas džiaugsmas, kurį padarė tarp Maskolijos gyventojų pagarsinimas caro manifesto umai pradėjo gesti, kadangi visi pamatė, jogei toli teip nėra, kaip isz karto tikėjosi. Dabar vėl visi amerikoniszki laikraszcziai garsina, jogei apdirbimą to viso projekto, kaslink sau valdystės gminų caras atidavė į rankas vidaus reikalų ministerio Plehvės, kuris yra didžiausiu prieszininku visokios laisvės, todėl ar galima tikėtis ką nors gero isz paleisto caro paskalo? Daug metų praėjo, kaip žmonės laukia nuo caro sziokios- tokios laisvės, bet ar sulaukė? Ir niekada jis to nepadarįs isz savo noro; jeigu caras ir norėtų ką- norints geresnio suteikti dėl žmonių, tai nedaleis prie to yvairi jo tarnai, ant kurių rankų yra atiduota visa vieszpatystės valdžia. Jeigu ir ateis kada laikas, kad caras ką gero padarįs dėl žmonių, tai darįs jis tą ne isz savo noro, bet isz privertimo, teip kaip kad baudževą buvo priverstas numesti. Bet kada tas bus, sziandien sunku pasakyti.

Pereitą sąvaitę Londono laikraszcziai pagarsino, jogei Petropylio policija susekė didelę anarchistiszką sutartį, iszsiplatinusę tarp fabrikų darbininkų per paeinanczias isz užrubežio slaptingas proklemacijas. Sutartis ta yra atkreipta priesz atsižymėjusias savo žiaurumu ypatas maszkoliszko rando. Kelis sutarėjus pasisekė policijai suaresztuoti, o surasti pas juos laiszkai parodo, jogei ta anarchistų sutartis paeina isz Galicijos, kur buk tapo iszsiųsta slaptingi ditektyvai dėl suaresztavimo gyvenanczių tę maskoliszkų anarchistų. Daugumas laikraszczių netiki tam ir sako, jogei tyczia tapo paleistas paskalas dėl pabaūginimo caro, idant jis isztikrų suteiktų žmonėm kokią nors laisvę.

Prancuzija.

Prancuzijos parlamentas pabaigė savo apsvarstymus dalykuose zokonykiszkų mokslainių. Pasiuntinių namas priėmė nedideliu daugumu balsų įneszimą, kaslink užgynimo mokinti zokonykam vaikus. Kova buvo labai smarki, nes daugumas ypatų buvo prieszingas tam užgynimui. Po pasibaigimui kalbų abiejų prieszingų pusių paemė balsą susirinkimo prezidentas Combesas, kuris savo kalboje karsztai iszėjo prieszai mokslaines, užlaikanczias per dvasiszkas ypatas.- Asz pats—pasakė Combesas—kaipo sunus neturtingų ukininkų turėjau mokintis tokiose mokslainėse ir gerai žinau, ko tę mokina. Į vietą meilės, vienybės ir sutikimo įpila į jaunuomėnę tiktai neapykantą respublikos, teipgi pripratina neapkęsti yvairias žmonių luomas. Prancuzija duoda laisvę mokslui, bet nedaleidžia iszauginti jaunuomėnę, idant butų prieszinga savo tevynei! Ant galo kalbėtojas apreiszkė, jogei mislina net atsisakyti nuo savo tarnystos, jeigu pasiuntinių namas neužgirtų to jo įneszimo. Ta kalba Combeso padarė ant viso pasiuntinių buto didelį inspudį.— Paremtojai jo nuomonės dėkavojo jam plojimu delnų, vienog prieszinykai Combeso ir užtarėjai zokonykiszkų mokslainių parodė didelę neapykantą prie jo.

Prie balsavimo, kuris atsibuvo tarp daugumo yvairių nuomonių, tapo užgirta pagal reikalavima Combeso. Taigi visokie praszymai įneszti per zokonykus į parlamenta tapo atmesti trimi szimtais balsų prieszai 257.

Pasiuntinių namas už gyrė pagarsinti tą prezidento kalbą laikraszcziuose ir pliakatuose po visą krasztą,

Anglija.

Pereitą sąvaitę sugrįžo į Angliją angliszkų kolionijų ministeris Chamberlain su savo paczia isz tos ilgos kelionės po Pietinę Afriką. Chamberlain tapo pasitiktas beveik su tokiom iszkilmėm, kaip kad jen. Kitcheneris po sugrįžimui isz Afrikos po pasibaigimui karės su Burais; pirmiausiai pasitiko jį Southamptone, o paskui Londone. Ant rytojaus pasimatė su karalium, kuris iszklausė raporto visos keliones Chamberlaino po Pietinę Afriką. Kokią naudą atneszė Anglijai ta Chamberlaino kelionė, antkart nėra žinoma; tas vienog yra žinoma, jogei svarbiausiu mieriu jo kelionės buvo suvedimas geresnės tvarkos tarp naujai užkariautų Burų, kurie dar buvo neužganėdinti isz tulų Anglijos „malonių".

Anglijos laivynės sekretorius Forster perstatė randui bilių paskirentį 180 milijonų dalerių ant budavojimo naujų kariszkų garlaivių. Forster apreiszkė, jogei kaipo obivatelis turi apgailėti tą, kad tokia nauja sunkenybė yra uždėta ant tautos, vienog randas neturi paisinti ant to, kadangi visos Europos vieszpatystės didina savo kariszkas flotas, tad turi sekti tą ir Anglija. Mat Europos monarchai teisindami save, vienas ant kito meta kaltę, buk tai jie yra priversti įupti nuo žmonių didelius mokesczius, kuriuos paskui apverczia ant kariszkų dalykų, kurie niekam kitam nereikalingi, kaip tik despotiszkiem valdonam dėl apgynimo jų ypatiszkų dalykų.

Jeigu tas bilius bus užgirtas—apie ką jau nėra nė mažiausios abejonės—tada gegužės menesyje szių metų prasidės budavojimas septynesdeszimt vieno naujų kariszkų garlaiviu.

Isz visur.

Madride studentai parengė demonstraciją prieszai apszvietos ministerį. Vaikszcziojo po miesto gatves, dainavo Marsylanką, ir norėjo padaryti demonstraciją prieszai paczius karaliszkus rumus. Policija vienog prie to nedaleido. Daug ypatų suaresztavo.

Isz Madrido pranesza, jogei mieste Coimbra, Portugalijoi atsitiko kruvini maisztai isz priežasties atsisakymo dalies gyventojų mokėjime padotkų (mokesczių). Atsitikeli susirėmimai tarp žmonių ir policijos; trįs ypatos tapo užmusztos, o daugumas sužeista. Ant galo tapo prisiųsta kariauna dėl suvaldymo maisztininkų.

Saksonijos karalius pagarsino atvirą laiszką į visą savo tautą; tame laiszke dėkavoja savo pavaldiniam už iszreiszkimą atjautimo, apsireiszkusio isz tos „liudnos praeities", kuri atsitiko isz priežasties pabėgimo paczios įpėdinio sosto, ir tikisi, jogei tie visi nesmagumai turės neužilgo pasibaigti. Tas laiszkas buvo pagarsintas dienoje pribuvimo į Drezną Vokietijos ciesoriaus Wilhelmo.

Isz Rymo pranesza, jogei prof. Andre Giron buvusis numylėtas paczios Saksonijos sosto įpėdinio, įžengė Ryme į zokoną Trapistų. Tas žingsnis jo yra dvejopai aiszkinamas. Vieni tvirtina, jogei jis aplaikė didelį skaitlių pinigų nuo Saksonijos karaliaus už pertraukimą visokių susineszimų su kunigaikszticne Liudvika. Kiti-gi tvirtina, jogei kožnoj valandoj jam grumojo atėmimas gyvasties per kurį isz draugų Saksonijos sosto. Todėl jis dabar nekurį laiką bus zokone, pakol praeis tos visos kalbos ir pasibaigs istorija to atsitikimo, paskui numes ta zokoną ir tada be jokių periszkadų galės vartoti pinigus, kuriuos aplaikė už apleidimą savo mylimosios. Tas vienog daugiau užnesza ant fantazijos.

Pagal paskutinias žinias apie huraganą, kuris siautė Tuamote, pietiniam archipelage Didmario, pasirodo, jogei pražuvo tę 600 žmonių laike to baisaus atsitikimo. Huraganas ir užliejimas pervadenį salų traukėsi dienose: 14, 15 ir 16 sausio. Hikurea'oje pražuvo 377 žmonių. Ant 6 kitų mažesnių salų suskaitė 142 kunų. Ant vienos isz tų salų į pietus nuo Hikurea'os pražuvo 262 gyventojų. Rodosi, jogei penkta dalis žmonių salų grupos Tumota pasiliko aukomis tos katastrofos. Isz 66 garlaivių susidaužė 64. Ant salų Marquetos namai ir medžiai tapo parlaužti ant žemės ir nunesztі per vandenį.

Suvienytų Valstijų sekretorius Hay aplaikė žinią nuo amerikoniszko konsulio Montevideo apie užgimimą revoliucijos Uruguay'oj. Visi geležinkeliai suardyti ir telegramų dratai sutraukyti. Asztuoni tukstancziai pasikėlėlių artinasi prie kraszto sostapylės ir mislina paimti jį į savo rankas. Revoliucija apsiautė jau apie tris provincijas ir stovis iszrodo didei pavojingas. Žinios, kurios pareina apie užgimimą revoliucijos, labai neaiszkios, kadangi mat tę telegramiszką komunikacija suvisai pertraukta. Du amerikoniszki garlaiviai stovi pasirengę, idant atsitikime pavojaus apginti reikalus amerikoniszkų obivatelių.

Isz angliszko - garlaivio „Cambrian Prince", kuris neseniai nuskendo laike orkano, iszsigelbėjo tiktai viena ypata. Žmogus tas per keletą dienų be jokio maisto ir vandenio klaidžiojo po sujudintas jures ir ant laimės tapo patėmytas per garlaivio „Clovering" kapitoną, kuris jį paėmė ant savo garlaivio ir tokiu budu iszgelbėjo nuo mirties. Iszsigelbėjęs, kurio pravardė Hellsten, po susidaužimui garlaivio „Cambrian Prince" dasigavo ant valties su penkiais marininkais. Bangos mėtė valtį, kaip obuolį rankose, per kurį liejosi vanduo, o nelaimingiejie marininkai vienas po kitam alpo isz nuvargimo ir stojosi aukomis bangų, kurios nuplovė juos nuo valties. Likosi vien tiktai Hellsten, iszgelbėtas per garlaivį „Clavering".

Konstantinopoliuje policija priesz kelioliką dienų vienam name Kassim-pasza susekė slaptingą apsigyvenimą bandos plėszikų, kuri paskutinėse dienose iszvogė 60,000 piastrų. Kada policija norėjo įsigauti į tą namą ir sua resztuoti plėszikus, surado duris užrakintas. Ant pareikalavimo, idant jas atidarytų, puolė iszvidurio per langą keletas szuvių, isz kurių vienas sužeidė policijos kamisorių. Prasidėjo kruvinos musztynės. Policija apstojus namą, per langus leido szaudyklių szuvius, ant kurių isz vidurio namo teippat tankiai atsakė szuviais jau. Ant galo matydami plėszikai, jogei jie neįstengs atmuszti policijos, pasistengė iszbėgti per užpakalines duris. Tę vienog pateko jie į rankas antro kardono policijos ir po kruvinų musztynių turėjo pasiduoti. Septynis isz jų vos gyvus paėmė į kalėjimą. Ant balso szuvių susirinko didelė minia muzulmanų, tarp kurių iszsiplatino paskalas, jogei tam name randasi sąnariai slaptingo makedoniszko revoliucijonieriszko judėjimo. Ta žinia teip sujudino muzulmanus, jogei jie pasigatavojo peilius, idant iszpiauti visą krikszczioniszką žmoniją to namo. Valanda ta pasirodė baisi, nes nedaug stokavo iki pasiantrinimui baisios piovynės armenų, kaip tas atsitiko septyni metai atgal. Konstantinopoliaus muzulmanai yra baisiai sujudinti žiniomis isz Makedonijos. Ant laimės vienog policijai pasisekė paaiszkinti miniai muzulmanų, jogei czia eina dalykas apie paprastus pleszikus, kurie suvisai nėra krikszczionimis — tokiu budu iszvengė kruvinų piovimų.

Isz Pietinės Afrikos, krasztо Samoli pranesza, jogei afrikoniszkas patriotas, vadinamas „pasiutęs" Mulla, turėjo kruviną susirėmimą su abisiniszka kariauna, kuriai pagelbėjo anglai; Mulla tapo sumusztas ir patrotino tose musztynėse apie 1000 žmonių.

Isz Lietuvos.

Isz Vilniaus.

— Paskutiniuose laikuose Maskolijoi įėjo į madą vogimas merginų. — Tokios vagystės atsitikdavo: Moskvoj, Odessoj ir kituos miestuos, kaip apie tai praneszdavo laikraszcziai. Dabar vienog ir Vilnius, Lietuvos sostapylis atsižymėjo panaszium atsitikimu. Tapo apreiksztа policijai, jogei 14 metų mergaitė staiga prapuolė nuo tėvų. Nusiminę ilgu jieszkojimu dukters tėvai, davė gandą visaj miesto policijai. Prie tolymesnių jieszkojimų pasirodė, jogei kartu su duktere prapuolė 2,300 rublių.

— 22 dieną vasario szių metų staiga patvino upė Mereczanka, kas buvo prieżasczia didelės nelaimės. — Tulas ukininkas A. Ostrovskis 37 metų su paczia savo ir paczia savo brolio anksti isz ryto važiavo ant laidotuvių pasimirusio savo paczios brolio, Bobiliaus. Važiavo jie briczkoj, kurioje buvo pakinkytas geras arklys. Pervaževę per tiltą ant upės Mereczankos prie kaimo Paplovos, važiavo tiesiok keliu iszilgai upės ir neatvertė ant to atydos, jogei nuo smarkaus lietaus, kuris paskutinę naktį buvo, vanduo upėje pasidaugino ir tokiu budu užliejo visą krantą ir kelią. Kelias ėjo tiesiok į pakalnę, arklys smarkiai bėgdamas, pateko į vandenį, kuris, smarkiai tekėdamas, pagriebė arklį ir briczką su žmonėmis ir nuneszė. Ostrovskis paspėjo užsilaikyti už alksnio, pro kurį jie plaukė ir tokiu budu iszsigelbėjo; moterys-gi su briczka ir arkliu buvo nunesztos smarkum tekėjimu vandenio toliau ir paskendo. Ant szauksmo pagelbos kybanczio ant alksnio szakos Ostrovskio subėgo žmonės, kurie atmetė jam virvę ir isztraukė isz vandenio. Kunai nuskendusių moteriszkių, arklio ir drauge briczka neatrasta. Jie tapo nunesztі į prudą dvaro „Misiuczany", kuris visas yra apdengtas ledu, todėl surasti nuskendusių kunus yra sunku.

Isz Vilniaus gub.

4 KUNIGAI VILNIAUS VYSKUPIJOS YRA ISZVEŽTI Į Gardyno klioszto rių; tai yra kliosztorius, į kurį sodina prasikaltusius kunigus. Pirmiausiai buvo iszvežtas kun. B. Moczulskis Korcino (Gardyno gub.) klebonas. Priežastis iszvežimo to kunigo — tai jo pamokslai, per kuriuos jis, pagal prisakymą vysk. Zvieravicziaus, gindavo parapijonams mokinti savo vaikus cerkvinėse mokyklose; aresztavo kun. Moczulskį gubernatoriaus kanceliarijoi ir iszvežė ant metų. Antrą iszvežė kun. Juchnevyczių Korcino kamendorį; iszvežė jį užtai, kad jis ėjo pėdomis savo klebono. Jaunas kunigas nepersigando isztremimo klebono ir mokino toliaus žmones, kad jie neleistų vaikų į užgintasias vysk. Zvieravyczіaus mokyklas; gana to buvo gubernatoriui, kad atsiųsti kun. Juchnevyczeiai leidimą pacziam, be žandarų iszvažiuoti į Gardyno klioszto rių. Ant to kunigas paklausė gubernatoriaus, už ką turi iszvažiuoti į kalėjimą-klioszto rių. Vieton atsakymo 4 rugsėjį užvažiavo priesz klebonija žandarai ir iszvežė kun. Juchnevyczią. Treczią iszsiuntė kun Zero; jam teip-pat kaip kun. Juchevyczeiai atsiųstas buvo leidimas pacziam iszvažiuoti į Gardyno klioszto rių,

bet ir jis reikalavo parodymo kaltybės, ir jis nenorėjo pats važiuoti, tada 29 rugpiutį sprauninkas, asesoris ir 4 žandarai jį aresztavo ir iszvežė. Ketvirtas buvo iszveztas isz Vilniaus domininkonų bažnyczios kamendorius kun. Klepackis, apie kurį jau buvo raszyta No. 8 „Varpo" p. m. Vilniaus gubernatoriui buvo praneszta, kad jis užsiimąs agitacija tarp mažų vaikelių, lankytojų vienos 4-ių kliasų pramonės mokyklos. Tada gubernatorius iszdavė paliepimą, kad kunigas tuoj iszvažiuotų į Gardyną, bet kunigas nevažiavo. Gubernatorius siunczia kitą ir treczią, bet tai nieko negelbsti. Pagaliaus kvieczia pas savę į kanceliariją, bet kunigas neklauso, pasiusdamas gubernatoriui pasiteisinimą, kad jis bijąs lankyti jo kanceliariją, nes jį galį ten suimti, kaip jau padarė su kun. Moczulskiu, kartu pranesza, juog geriuoju jokiu budu nevažiuosiąs. Matydamas, kad su Klepackiu sunkiai eina, gubernatorius norėjo palikti jį Vilniuje, apszaukė jį beprocziu. Tada kun. Klepackis davėsi apžiurėt save daktarams, bet jie pripržino jį sveiku. Įpykusi policija 12 rugsėjį 6 adynoj isz ryto įsigrudo į Klepackio butą, paėmė jį isz lovos, ir suvynioję į uzklotę (kaldrą) nuneszė kunigą į karietą ir iszvežė ant geležinkelio stacijos Landvaravo; isz ten nugabeno į Gardyną.

„Uk-kas" VKG.

Kiek gali iszmaitinti žmonių yvairi krasztai?

Mokinti žmonės tankiai užsiima klausimu, kiek prisidaugina žmonių ant svieto, kuriuos žemė turi iszmaitinti. Labai aiszkiai yra žinoma, jogei plotai žemės nesidaugina, bet greicziau mažinasi,—paveikslan, per iszsiveržimą vulkanų, arba per drebėjimą žemės tankiai smulkios salos isznyksta.

XVI amžiuje Prancuzijos ministeris Colbert užvedė savo kraszte daugybę fabrikų ir tvirtai parėmė prekystę, anglekasystę ir pramonę. Stengėsi jisai tame, idant už savo tavorus prancuzai galėtų kodaugiausiai pritraukti pinigų į savo krasztą, teippat rupinosi ir apie tai, idant prancuzai svetimų tavorų komažiausiai pirktų. Todėl ant parvežimo jų uždėjo didelius muitus. Nuo to laiko Pracuzijoi prekystė ir visokia pramonė vis didinosi, o į tą vietą mažinosi žemdarbystė. Taigi kalbame sziandien, jogei vienos vieszpatystės užsiima tiktai prekystėm, kaip pav., Anglija, Belgija, Saksonija; kitos-gi vieszpatystės užsiima daugiau žemdarbyste, kaip—Maskolija, Maklenburgija ir t. t. Vieszpatystės užsiimanczios pramone uždeda augsztus muitus ant produktų žemdarbystės, idant apginti savo krasztą prieszai užplaukimą svetimos produkcijos.

Kožna vienog vieszpatystė turi atsakyti sau ant to klausimo: Kaip iszmaitinti savo žmones ir kaip pagerinti jiem uždarbį?

Europoj nekurios vieszpatystės teip tankiai apgyventos, jogei neįstenge iszmaitinti savo gyventojų vien tik isz žemdarbystės, kokia tę randasi. Tukstancziai žmonių kas metai prażutų isz bado, jeigu neužsiimdinėtų pramone ir neuždirbtų pinigų, už kuriuos gali parsitraukti sziandien sau maisto isz kur nebuk.— Geležinkeliai ir garlaiviai į keletą sąvaiczių paspėja aprupinti maistu kokį—norints krasztą ant isztisų metų. Prisižiurėkime Anglijai ar Didejai Britanijai.— Žemė, kurią turi, drauge jau su žuvininkyste galėtų iszmaitinti vos 24 milijonus žmonių. Tuo tarpu Anglija (be kolionijų) skaito 44 milijonus gyventojų. Jeigu nepartrauktų maisto isz kitų krasztų, 20 milijonų žmonių turėtų prażuti isz bado.

Vokietija teipgi apgyventa tankiai, ir gali iszmaitinti savo žemės vaisiais vos 50 milijonų gyventojų, skaito vienog 57 milijonus, todėl dėl tų 7 milijonų turi partraukti maisto isz kitų krasztų.

Valakai gali iszmaitinti 28 milijonus žmonių, o skaito 33 milijonus gyventojų.

Japonija iszmaitina 33 milijonus žmonių, skaitosi joje vienog 47 milijonai gyventojų.— Paskutiniuose metuose teip placziai iszsidirbo prekystė ir pramonė Japonijoi, jogei turi užtektinai pinigų ant pargabenimo maisto isz kitų krasztų.

Kada isz vienos pusės turime tokius krasztus, kurie nėjstenge iszmaitinti savo žmonijos isz ėsanczios žemdarbystės ir turi pagelbėti sau pramone, isz kitos pusės randasi ant svieto toki krasztai, kurie turi daugiau maitinanczios žemės, negu jie reikalauja dėl iszmaitinimo savo gyventojų.

Ir teip, Maskolija galėtų iszmaitinti 3 kartus daugiau žmonių, negu randasi jos vieszpatystėj. — Suvienytos Valstijos 7 kartus daugiau. – Rumunija skaito 7 milijonus gyventojų, o iszmaitinti gali 9 milijonus.— Iszpanija turi 19 milijonų, o iszmaitinti gali 28 milijonus.— Austro-Vengrija skaito 47 milijonus, o iszmaitinti gali 52 milijonų žmonių.

Sulyg skaitliaus žmonių, su maistu lygiai iszeina vien tiktai Chinai. Yra tai didžiausia vieszpatystė ant svieto, ir sziandien turi tiek maitinanczios žemės, jogei įstenge iszmaitinti savo gyventojus. Už kelių metų, kada pradės rodytis stoka maisto, turės užsiimt prekyste ir pramone.

Seliamono Sudas Chinuose.

Mieste Szanghai iszeinantis dienrasztis „Tolymi Rytai", apraszo atsitikimą tarp chiniecziu, kaipo atkartojamą garsų Seliamono dekretą, norints chiniecziai su izraelitais niekada neturėjo jokio susirisimo nė istorijoj, nė civilizacijoj.

Pas tulą Mandariną atėjo dvi chiniszkos moteriszkės, turėdamos didelį ginczą apie savastį kudikio. Kožna isz jų parodė teip tvirtus argumentus ant savo apgynimo, jogei Mandarinui buvo sunku iszriszti tą jų ginczą. Ant laimės turėjo jisai labai protingą paczią, pas kurią nuėjo pasirodavyti, kokiu budu geriausiai butų iszriszti tą jų ginczą. Pati po trumpo pamislinimo pasakė: „Pasiųsk tarnus, tegul mą tuojau sugauna didelę gyvą žuvį ir czia atnesza ir kartu tegul atnesza mą tą kudikį, apie kurį eina ginczas, o meteriszkes į tą tarpą tegul užlaiko atskiram kambaryj." Kada tą padarė, pati Mandarino iszrengė kudikį, uždėjo jo drapanas ant žuvies ir, laikydama ją drucziai rankose, iszėjo isz namų ant kranto tekanczios upės kartu su savo vyru, tarnais ir tom dviem moteriszkėm. „Jus greitai negalite susitaikyti—pasakė į jas—ir sunku greitai atrasti tarp jųsų teisybę, tad nė viena isz jusų neturėsite kudikio." Pasakius tai, atsisuko į savo tarną ir, duodama jam žuvį, apdengtą kudikio drapanomis, pasakė: „Imk tą kudikį ir mesk jį į vandenį, tegul paskęsta!" Įmesta į upę žuvis, norint apvyniota į audeklą, pradėjo smarkiai ant vandenio mėtytis. Tuo tarpu iszsigirdo persigandimo balsas ir viena isz moteriszkių metėsi į upę. Kadangi ji nemokėjo plaukti — pradėjo skęsti. „Gelbėkite ją! — suszuko Mandarino pati į savo tarnus—tai yra tikroji kudikio motina!" Antroji moteriszkė, susigėdus ir iszjuokta per susirinkusią žmonių minią, kaip tik jos neteisingi prisikabinimai iszėjo į aiksztę, kuograicziausiai prasisalino.

Susivienijimo Reikaluose.

„Katalikas" iki szioliai niekada neužsiėmė klausimais Susivienijimo reikaluose, kadangi ant to Susivienijimas L. R. K. A. turi savo organą. Ir dabar męs per „Kataliką" neužsiimsime klausimais, kaslink naudingumo Susivienijimui agentų, arba ir kitokių dalykų, apeinanczių Susivienijimą, tacziaus užsiimsime iszriszimu klausimo paduoto „Keletuose patarimų" per Seną Sanarį „Žvaigždės" 10 numeryje.— Sąnario patarimuose svarbiausiu klausimu yra, kaslink Susivienijimo organo ir jo naudingumo Susivienijimui; beto, Sąnarys organą nepripažįsta už butinai reikalingą Susivienijimui: nuo 1886 iki 1896 m. jo nebuvo ir žmonės nerugojo. Vienog, rodosi, tam niekas nesiprieszįs, jogei geras organas ir agitacijos per jį padidina skaitlių Susivienijimo sąnarių, taigi jis yra naudingu Susivienijimui, o kas yra naudingu tas yra butinai reikalingu. Nevisada vienog Susivienijimas gali tą apturėti, kas dėl jo yra naudingu,—nedaleidžia prie to sziokios, ar tai tokios priežastys. Delegai ant seimo vengia, kad kaip norints sumažinti kasztus ant tų dalykų, kurie NEBUTINAI reigalingi dėl Susiv., todėl gali atsitikti, kad Susivienijimas siuntinėjamą į namus kožnam sąnariui organą gali atmesti ir apsieiti teip, kaip kad aiszkina p. Sąnarys „Žvaigždės" 10 num. — teip, žinoma, pigiau iszeina. Ant kiek tas iszeitų pigiau, męs nežinome, bet reikia pripažinti, kad tas Susivienijimui menkai galėtų atneszti naudos: Susivienijimas netekęs organo, nustotų tų sąnarių, kurie galėtų buti pritraukiami prie Susivienijimo per organa; daugumas senų sąnarių nepasiganėdintų netekę organo, o ant galo Susivienijimui yra didei neparanku neturėti organo. — Męs linkėdami gero Susivienijimui, visuomet patartume turėti organą, kuris atsakytų S. L. R. K. A. reikalams; tam tikslui turėtų buti iszrinktas laikrasztis sąvaitinio formato, teip kad atsitikus reikalui bile kurią sąvaitę jis galėtų garsinti S. L. R. K. A. reikalus ir patalpinti korespondencijas prisiųstas nuo sąnarių kokiuose norints patarimuose. Todėl peržvelgus augszcziau iszrisztą klausimą, pasirodo, jogei Susivienijimui nepritinka turėti už organą kokį mėnesinį, arba trimėnesinį laikrasztį, — tokie laikraszcziai yra didei neparankus, nes neatsako Susivienijimo reikalams, kaip tai „Bažnyczios Tarnas", ar „Dirva." Visuomet Susivienijimui butų naudingiau tureti už organą sąvaitinį laikrasztį ir tokį, kuris jau yra daugiau iszsiplatinęs už kitus, kas atsilieptų ant padidinimo skaitliaus Susivienijimo sąnarių. Taigi Susivienyjimui pasirodytų nenaudingu turėti už organą ir „Darbininkų Viltį" — naują, menkiau iszsiplatinusį laikrasztį. „Žvaigždė" buvo atsakantis Susivienijimui organas, bet ant kiek galima numanytį, tai „Žvaigždės" iszleistuvė vargei sutiks ant toliau ant tų paczių iszlygų, už kokias sąmet siuntinėjo kožnam sąnariui į namus laikrasztį. Ir už tai Susivienijimas galėtų nerugoti, nes 500 dol. neatsako kasztams siuntinėjimo į namus laikraszczio dėl 1500 ypatų (1000 ekz. ant sąvaitės kasztuoja 10 dol.), o tuo tarpu skaitlius sąnarių dauginasi. Jeigu laikrasztis kasztuoja ant metų $2.00 kožnam pavieniam skaitytojui, tad apsiimant prisiųsti į namus kožnam Susivienijimo sąnariui kaipo organą, iszleistuvės kasztai kitaip neapsimokėtų, kaip už pusę prekės; taigi norint Susivienijimui turėti už organą sąvaitinį laikrasztį, kožnas sąnarys turėtų mokėti po 1 dol. ant metų—kitaip, rodosi, nė viena iszleistuvė negalės apsiimti.

Męs nuo kelių kuopų aplaikėme užklausimus, ar sutiktume siuntinėti „Kataliką" kaipo Susivienijimo organą ir ant kokių iszlygų. P. Senas Sąnarys „Žvaigždėj" perstato „Kataliką" abejotitinai, ar apsiimtume. Ant to męs galime atsakyti, kad „Kataliko" iszleistuvė gali apsiimti tiktai ant augszcziau minėtų iszlygų, taigi mokant kožnam Susivienijimo sąnariui po 1 dol. ant metų. „Kataliką" turi Chicagoj keletas draugysczių (kožnoj nuo 100 iki 300 sąnarių) už organą, kurių sąnariai teippat moka po 1 dol. ant metų.

Ką tame pasakįs žmonės ir Seimas, męs nežinom.

Žinios isz Amerikos.

NEW YORK. New Yorką pradeda priskaityti prie ne lai mingų miestų Amerikoj. Iki sziol pavojai patrotinimo gyvasties ar jau pinigų ant tankiai apgyventų gatvių laike dienos atsitikdavo tiktai Chicagoj, bet jau dabar ir New Yorkas nepasilieka užpakalyje, o gal jau tame ir pereina Chicagą. Taigi skaitlius plėszimų padarytų laike dienos ant praeivių nužengė teip toli, jogei jau net tramvajuose (karuose) tarp desėtkų žmonių plėszikai lengvei atlieka savo darbą. Ant pasididinimo nelaimės tarp New Yorko gyventojų užgimė tarp szunų pasiutimo liga ir jau daugybė žmonių tapo aprieta per juos; vieni gydosi ligonbucziuos, o 12 ypatų baisiose kancziose jau pasimirė ant tos biaurios, paeinanczios nuo sžunų ligos. Ir isztikro negalima pavadinti laimingu tą miestą, kureme siauczia dvi tokios plėgos—plėszikai ir ... pasiutę szunias.

NEW HAVEN, CONN. Kova darbininkų su kapitalu tankiai pasibaigia iszleimėjimu szių pirmutinių.– Straikose geležinkelio tarnų ant linijos New York, New Haven ir Horford prasidėjo geresnė atmaina, kadangi urėdas tos kompanijos telegrafavojo prie vadovų straikierių, szaukdamas juos ant tarybų, norėdamas susitaikinti su jais.

Ant konferencijos anglekasių isz valstijų Michigan miesto Bay City teipgi artinasi prie susitaikymo, kadangi savininkai anglekasyklių sutinka pakelti anglekasiam mokestį ant 12½ proc., bet nori, kad visi kiti reikalavimai pasiliktų ant senų tiesų. Anglekasiai vienog atmeta tą propoziciją, turėdami viltį iszkovojime visų savo reikalavimų.

Teippat straikose ant ulyczinių geležinkelių Waterbury'e Conn., dalykų stovis pasitasė ant tiek, jogei jau kompanija reikalauja vesti tarybas tiesiog su darbininkais, kurie nesiduoda isznaudoti savęs begėdžiam kapitalistam. Mat kapitalistai pamatę, jogei darbininkai nesibijo nė iszduoto ant jų per sudą „injunction", priversti yra pasiduoti.— Waterburyje pereitą sąvaitę sudas iszdavė „injunction" prieszai darbininkų unijas, bet turbut tas kapitalistų tarnų prisakymas eis į gurbą...

MEMPHIS, TENN. Paskutinėse dienose upė Mississippi iszsiliejo isz savo lovio augszcziau, kaip kada norints iki sziol buvo. Isz priežasties daugybės vandenio truko didelis damas netoli Holly bush, vanduo užliejo miestą ir aplinkines farmas apie per keletą mylių aplinkui. Persigandę žmonės didelėj netvarkoj iszlakstė ant augszcziau stovinczių vietų, nesuspėdami pasiimti nė savo daiktus. Riksmas veržencziosi vandenio per sutrukusį damą buvo girdėt per dvi mylias aplinkui. Dangiausiai blėdies paneszė miestas Memphis, kuris suvisai tapo užlietas; tapo nuneszta keletas tiltu, teip jogei visokia komunikacija turėjo buti pertraukta. Žmonės kavojasi ant virszutinių gyvenimų, kadangi žemutiniai yra užlieti vandeniu. Pertai daugiausiai blėdies paneszė pirkliai.

Aplinkinėje miestelio Puducach, Ky. vanduo isz iszsiliejusios upės Ohio iszvijo visokius gyvus sutvėrimus isz jų gulyklų,- daugybė zuikių, lapių ir žalczių, atbėgo į miestą, teip jogei galima juos pagauti gyvus arba užmuszti ant gatvių. Farmeriai panesz teipgi nemažai blėdies, nes visus pasėlius vanduo nuplovė.

NEW YORK, N. Y. Pereitos sąvaitės dieną pribuvo į czianykszti portą ant garlaivio St. Louis prancuzas M. Camille Hugo žinomas visiem kaipo didžiausias žmogus ant svieto. Jisai yra 8 pėdų ir trijų colių augszczio, sveria suvirszum 500 svarų. Ant viso garlaivio nebuvo kajutos, kurioje didysis butų galėjęs iszsitiesti, todėl jis dabar laukia pribuvant garlaivio Cedric didžiausio ant svieto, ant kurio Hugo nusiduos į tolesnę kelionę. Važioja jis su savim specialiszką lovą ir sėdynę. Suvalgyti teipgi gali už kelis gerai iszalkusius žmones.

TOLEDO, OHIO. Keturi kudikiai ant syk pagimdyti ponios Spychalskienės, apie ką savo laike raszėme „Katalike" bus iszstatyti ant parodos krautuvėje Kieper Bros. ant Dorr gat. Toj krautuvėj bus pastatytas nedideiis stiklinis kambarėlis, kureme bus patalpinti kudikiai kartu su motina. Ta paroda bus už trijų sąvaiczių laiko. Tulas Fr. Wyžykowskis padovanojo kudukem p. Spychalskienės vygę, o Kieper Bros prižadėjo padovanoti jiem gražų ir specialiszkai dėl vaikų padirbtą vežimelį.

Straikai.

DENVER, COLO. Distrikte Cripple Creek užgime anglekasių straikas; apie 1700 žmonių pametė darbą aplinkinėse: Hull City, Placer, Granite, Gold King, Strong, Ajax Mountain Beauty, Vindicator ir kitose.– Priežastis yra paprasta,– darbininkai pareikalavo pakėlimo mokesties, o savininkai anglekasyklių tą atsakė. Mieste Kansas City straikas pasibaigė pergalėjimu darbininkų– iszvažiotojų. Unija gavo viską tą, ką tik reikalavo ir jau sziandien vežimai vaikszczioja po gatves miesto, o ant veidų pergalėtojų straikierių matytis linksmumas. Teipgi traukiasi tarybos tarp straikierių ir kompanijos ant geležinkelio New Haven, Conn.

Viena tiktai kompanija ulyczinių geležinkelių Waterbury'e, Conn., atsisako nuo visokių tarybų ir nutarė kovoti iki galo. Męs velytume, kad ji liktusi pergalėta per susiarganizavusius darbininkus.

NEW YORK. Pereitą sąvaitę sudas prisiegtųjų Superior Court'e iszdavė verdiktą ant skaitliaus $70,000 prieszai geležinkelio kompaniją New York Central ant pareikalavimo naszlės ponios Walton, kurios vyras patrotijo gyvastį isz kaltės tos kompanijos laike susimuszimo trukių tonelyje Park ave. Jeigu už kožną atsitikima smerties teip nubaustų geležinkelių kompanijas, isz kurių kaltės daugelis ypatų trotina gyvastį, tada gal ir skaitlius nelaimių ant geležinkelių susimažintų.

„Kataliko" agentai.

Kurie turi tiesą rinkti apgarsinimus, prenumertą nuo skaititojų, pruminėti orderius ant visokių drukoriszkų darbų ir teip toliaus yra szie:

Keliaujantis Agentas „Kataliko"

JONAS STANKAUCKAS,
817 Willon St.
Philadelphia, Pa.

AUG. SALDUKAS,
3259 So. Halsted Chicago, Ill.

S. ADENT
530 Market St
Waukegan, Ill.

T. KIZEVICZIUS,
Bx. 134. Szenandoach, Pa.

Pittsburge mųs agentu yra
A. BUVELCKYS.
2515 Larkins,Alley.
S.S. Pittsburg, Pa.

ALEX. PAWLOWSKIS,
3 Braddock ave. Rankin, Pa.

Now Philadelphia a. apielinkinėj mųs agentas yra
p. M. MATULEVICZIUS.

JONAS KLUSAS,
4706 Melrose st.
Frankford, Philadelphia a.

Riventon, Ill. mųs agentu yra
p.ALEX. KROSKINIS.

C. REGIS
176 Bolton St.
S. Boston, Mass

Jonas Rikteraitis,
67 James Str.
Waterbury, Conn

M. VALAITIS,
Box 290
Rumford Falls, Me.

Ign. Karbauskas,
154 Sheridan St.
Wilkes—Barre, Pa.

Užrubežiniai Agentai.

Mr. John Naujokaitis
10 Winterton st.
Commercial Road E.
London, England,

Kaip turėti linksmą gyvenimą?

Isztikro, galima užtėmyti, kaip daug žmonių ant svieto gyvena be jokių linksmibių, taigi ne turi jokių muzikaliszkų instrumentų, idant linksmai praleist laiką.

Daugelis žmonių, kurie pirko pas mus pijaną arba vargonus, gyvena linksmai, o jų draugai arba kaimynai klausosi ant linksmo gyvenimo. Taigi, mes czia pasakom, jog kožnas bevienas gali turėti pijaną arba vargonus, nes mes labai pigiai parduodame ir ant gerų iszligų. Tie kurie perka nuo mus pijaną ar vargonus suczėdija mažiausiai ant 50 procento, neigu kur kitur.

Tą linksmą gyvenimą gali kiekvienas turėti.

Jeigu tik esi prilankus muzikaliszkiems instrumentams tai visada gali gaut pirkt pigiai.

Isztikro visi kostumeriai W. W. Kimball Co. žino, kad tos kompanijos pijanai ir vargonai yra geriausi ant svieto.

Dabar labai žemios prekės gerų pijanų.

65 isz antrų rankų pijanai Standard'o padirbtas, kurie likosi paimti W. W. Kimball Co. dėl pardavinėjimo ir pas kui perdirbtas pagal musų sistemą, dabar parduodame nuo $75.00 iki $150.00.

27 sempelio pianai Estard padirbti, kurinos visada pardavinėjo nuo $250 iki $35[illegible] mes dabar pardavinėsime nuo $150 iki $165 ir $185, tai yra už tokę prekę parduosime, kokę mums kasztuoja fabrike.

35 isz fabriko Kimball Co garsingiausios kompanijos pijanai, kurie padirbti geriausiai ir drucziausiai, pirkdami juos galite užsiczėdyti 35 procentą.

Tulas skaitlius tų pijanų bus pardavinėjamas už tokę prekę, už kokę Jums apgarsiname.

Labai lengvas menesinis iszmokėjimas užganedinsi Jus. Tie visi pijanai turi būti tuojaus iszparduoti, idant padarit vietą naujiems, kurie tuojaus ateis isz musų fabriko.

15 gražus pijanai gerai padirbti nuo $15 iki $40, $3 isz kalno o paskui $2 ant menesio, Tuli vargonai nuo $10 iki $12 ir $15, 3 isz kalno, o paskui $2 ant menesio. Taigi ne užmirszkit ir nepraleiskit teip geros progos, nes kitaip tai jus pats busite kalti.

VISI BUS SUMARKIUOTI VIENA PREKE IR VISI BUS PARDUOTI TAI PACZIA PREKE.

W. W. Kimball & Co.

Corner ackson Bl. ir Wabash Ave.
(Uždeta 1857 mete).

BRANCH SZTORAS:
824 Milwaukee avenue.
ED. L. KOLAKOWSKI
A. MIDOWICZ
J. DERENSKI
Pardavėjai to departamento

Antras Branch-Offisas: 543-545 Blue Island ave. Chicago, Ill.

Užveizėtoju to lietuviszkai—lenkiszko departamento yra p. **Ed. L. Kołakowski.**

Nuo 24 d. Sausio 1903 m. likosi atidarytas didelis iszpardavimas pijanų ir vargonų, kuriuos galima bus pirkti labai pigiai.

KELIONĖS.

Pirmoji dalis.

Paraszė Savasis.

(Isz Tevynės Sargo.)

Tąsa.

lóvį, įberki pelų ir apliejęs pamazgomis įmaiszyk prado o ir „Cziuka" nereiks sakyti, pats atbėgs ėsti, metęs visus savo rakandus.

Dėdė Jonas ne į žvėrį paneszejo. Ne! — Ant jo ziurint man vis į galvą lindo: „Skaptukas". Ir teip neatgrestiniai smelkėsi man szitas žodis ir į galvą ir į burną, juog asz nesykį turėjau drucziai sergėtis, kad neiszsitarcziau ir neduocziau pravardės savo mylimam dėdei.

Nedidelio stnomens, liesas, su linija burnos kaip — ir iszgraiszta, ar iszskaptuota, dėdė Jonas buvo aitris darbe. Jau jeigu budavo koks-nors darbas patenka jam į rankas, tai jau žiurėk, jis bus netik padarytas, bet ir iszskaptuotas. Tik „szoneliai" liks, o jau vidurio nerasi, — mėsų nebus.

Juokai mane budavo ima girdint, kaip mano tėvas tokiuose atsitikimuose sako:

— O, kad tave!

Ir szitame: „o kad tave" girdisi budavo ir nusidyvyjimas ir linksmumas ir užpykimas kartu. Nes tai budavo daugiausiai, juo dėdė mano tėvą paskaptuoja. —

Teip syki dėdė Jonas iszsipraszė nuo tėvo, kad tas duotų jam tris avilius biczių ant tokių iszlygų: dėdei Jonui pusę spieczių ir pusę medaus, mumis po metų bitės su spieczių puse atgal ir pusę medaus. — Praėjo metai, nusiuntė tėvas mudu su broliu bites atsiimti.

— Na, o ką? — paklausė tėvas, mums sugrįžus. Ar daug teko Jonui spieczių?

— Keturi, — atsakė už mudu brolis.

— O mumis? — klausė toliau tėvas.

— Musų spiecziai per žiemą iszmirė.

— O senės bitės?

— Ir tos iszmirė.

— Medus? — jau tik pasakė tėvas.

— Ir medus iszmirė, — tik torielka liko.

— O kad tave? — pratarė tėvas ir mostelėjęs ranka iszėjo į kitą grįczią.

Brolis nuo savęs nepridėjo nieko. Jisai tik paantrino žodžius, kuriuos girdėjome nuo dėdės ir dėdienės.

Dėdė Jonas buvo geltonplaukis, kaip daugumas musų kampo szeimynų, su placzia kakta, su tiesia ir siaura nosia, einanczia stacziai beveik be linkimo isz kaktos, su siauromis lupomis, pridengtomis geltonai pakirptais usais, mėlynomis akimis ir skaistu, nors jau toli nejaunu veidu. Kas jį darė labai patinkamu ir meilum visiems, asz to nezinau. Ar tai meilus veidas, ar meiliai skambantis balsas, ar ant galo meilus ir labai nuolaidus budas, — neapsiimu atsakyti labai dar dėlto, juog misliju, kad ar ne jie visi buvo priežasczia tos meilės, kurią dėdė Jonas matė ir pas gimines ir pas visus aplinkinius žmones

Dėdės namais ir juomi valdė dėdienė. Kitaip ak ir buti negalėjo, atsižiurint ant jo meilaus budo. Bet atsirasdavo ir toki atsitikimai, kada szitas, tartum, galutinai lėtas žmogus užsispiria budavo ir pastato ant savo.— Tiesa, atsitikdavo tai labai retai, bet jeigu budavo jau pati patėmija, juog dėdė užsispyrė, tai traukdavosi suvis jam isz kelio — Mostelia tik budavo beviltingai ranka ir prataria. — Na, jau vėl užėjo upas!

Pirmuose metuose po svodbai ji bandė kiek palukėjus, dėdę perlaužti, bet sykį pabandžius, ant amžių užsižadėjo daugiaus tą daryti.

Man vis rodėsi juog tarpu jų padaryta tokia susszneka: visados ir visame valia dėdienės, bet isz reto, kada dedei nubosta klausyti, tai jo valia.

Skyrėsi nuo kitų žmonių szita pora ir kitokiu gyvenimo pusėmis, — ant kurių asz truputį ir užsilaikysiu. —

Buvo dėdė dar jaunas kaip 23 metų vyras Per vienus atlaidus nukeliavo jisai su tėvais į Simną. Buvo tai vasaros pradžia. Svieto, žinomas dalykas, prisigrudo pilna bažnyczia, ir dėdei su tėvais teko likti ant szventoriaus paugsnyje placzios ir senos liepos. — Czian stovėjo ne jie vieni; stovėjo pulkas žmonių, o tarpe jų buvo ir pora mergaiczių augsztesnės kilmes. Diena buvo saulėta ir gana szilta, bet ne teip nuo saulės, kaip nuo tų pažvilgių vienos isz mergisczių ir kaito szilo dėdė Jonas. E! ką kalbėti dar. Nei syki jis savo amžije neprakaitavo teip, kaip nuo szilumos mergaitės juodų didelių akių. Ir negali sakyti, kad ta mergiszcia butų buvus labai graži: liesa, jsmelus, juodplaukė. Gražios buvo tiktai jos akįs, gražios raudonos lupos, o teip mergiszcia, kaip ir kitos.

Po miszių, kurių laike dėdė Jonas daugiau prakaitą braukė, nei meldėsi, — mergiszcia juodakė su savo bendre nuėjo namo. Dėdė Jonas butų viįęsi, kad dasižinoti, kas ji per viena, bet tėvai byvo ant szventoriaus,... atsiduso tik vargszas, pažiurėjo į tėvus į nykstanczią už kampo mergiszcia, o žingsnį ženkti nedrįso. Teip ir grįžo namo. — Vienok nuo to laiko kas kur taikė į bažnyczią, o jau dėdė Jonas vis į Simną. Nežinau jau į kelintą sykį jis pamatė vėl bažnyczioje juodaki įsmelusią mergiszcią ir dasekė, juog ji paczian Simne gyvena. — Nuo to laiko prasidėjo dar tankesnis lankymas Simno.

Kaip toliau pažintis ėjo, katras isz jų pirma padarė žingsnį dėl artimesnio pasipažinimo, man vis tiek. Nors reiktų pridėti, juog garbę pirmo žingsnio savinasi dėdė ir dėdienė. Dėdė prie dėdienės teip sykį apie tai iszsitarė- — Ot, jau tai vis vyrui tenka pirmą žingsnį daryti; nors jis ir visokiais budais siektųsi, kaip asz, sulaukti, kad merga padarytų pirmą žingsnį ji — nepadorys, Ne! Niekados! Vyras turi ant galų pagalios rasti savyje tiek drąsos, kiek tokiam žingsniui reikia. Ir tikėkite man, ta drąsa pas kiekvieną randasi, kaip radosi pas mane. —

— Buta jau drąsos! — palingavęs galva atvertė jam dėdienė. — Kad ne asz, tai gal dar ir iki szių dienų butų jis rengęsi mane užkalbinti, ir dar vis butų neprisirengęs.

Žiemos laike dėdės Jono arklys jau rado sau užvėją pas tėvą juodakės merginos Už-oziu. Ir tapo dėdė labai dievobaimingu, lankancziu tankiai bažnyczią. — Teip praslinko metai, antrieji... Mergaitė jauna pavirto į mergą. Dėdės virszutinę lupą pridengė gelsvį useliai. Senis U...czia pradėjo kasyti pakauszį. Buvo ruduo. Tėvas dėdės Jono pasiszaukė jį į grįczaitę ir be ilgų pratarmių, atsiliepė:

— Jonuti! laikas jau ir tau pasirupinti aplink mergą. — Kol gyvas esu norėczian dar ir tavę apžiurėti, dėlto atidėk kiek nori sau laiko pasijieszkoti mergos, pajodinėk po apygardę, pažiurėk, pasirink ir imk.

— Tetuli, jau asz pasirinkau, — atsakė Jonas.

— Ot, tai ir gerai vaikeli! Tai ir gerai!

O kokią? — paklausė tėvas.

— U-gi U...tę isz Simno.

— Ką! — užriko senis, kaip užgautas. — Mieszczionką! Tu man miesczionką į namus nori įvesti! Ar tu užmirszai, juog tu mano vaikas? Ar tu girdėjai, kad musų szeimynoje butų kokia nors miesczionka?...

— Pamatęs Jonas tėvą teip sujudintą, priėjo prie jo, paėmęs ranką, pabucziavo ir meilum, tyku, bet tvirtu balsu prakalbėjo:

— Tetuli tu nepyk ant manęs. Nenori, kad asz ją imcziau, tai asz ją ir neimsiu. Bet asz turiu pridėti, juog ir jokios kitos neimsiu. Szita man dabojasi; asz ją suprantu, ji mane. Man rodos, juog, jeigu asz ir galėcziau gyvent, tai tik su jąja. Ką gelbėtų, tetuli, jeigu asz ir paimcziau kitą? Mudu viens kitą nesuprastume ir kankintumės visą amžį. —

Nieko ant szito tėvas neatsakė Jonui, tik iszsiuntė isz grįczaitės. —

Praslinko metai, per kuriuosius tylėjo tėvas ir Jonas. — Atėjo vėl ruduo. Senis U...czia su rupesczia laukė kokio nors gando nuo Jono. Gando jokio ne buvo. — Praslinko teip dar metai. Paszaukė senis vėl sunų Joną į grįczaitę.

— Ar dar tu vis misliji apie miesczionką? — paklausė rusczian.

— Ne tetuli! jau nemisliju. Tas nesidaboja.

— Ot tai gerai! Szįmet jau tau vis reikia vesti paczią, dėlto juok, pasirink sau dabar kitą.

— Tetuli asz ir kitos jokios neimsiu.

— Kaip tai?

— Teip tetuli gyvensu nevedęs.i

Ilgą laiką tėvas vaikszcziojo tylėdamas po namus. Ilgai su motina kalbėjosi. Po gimines kelias dienas važinėjo. Ant galo sugrįžęs namo paszaukė vėl Joną į grįczaitę.

— Ne man su tavo paczia gyventi, — atsiliepė senis į Joną, — dėlto imk, kokią sau nori, kad ir to lopo U...czians dukterį. Imk szįmet. Bet ne užmirszk, juog asz tau galiu duoti tiktai tiek, kiek ir kitiems vaikams daviau. Kaip jiems, teip ir tau nupirksiu szmotą žemės, o ką daugiau reikstegul duoda tau, kaip ir aniems davė, paczios tėvas.

Apie, tai juog ne užilgo buvo dėdės Jono veselija, juog tėvas jam nupirko 30 margų žemės, bereikal butų ir abejoti. Vargszas U...czia, sukrapsztęs visus savo skatikėlius, isztesėjo ne daugiau kaip ant menkos bakužėlės, kurioje jauniejie rado sau nors sziokią tokią prieglaudą, szaltam vėlaus rudenio, laike. Nei čuonos, nei sėklos, nei padaro, nei gyvulio! Eimė kalėdoti dėdė Jonas su savo jauna paczio po gimines! — Susikalėdojo sėklą, susikalėdojo gyvulius, padarus ir pradėjo gyvenimą.

Dirbo juodu iszsijuosę. Czėdyjo įsireižę, ir skundėsi vis, juog jiems labai sunku, ir visi jų gailėjosi, ir gelbėjo, kiek galėjo. Po kelių metų dėdė Jonas pajuto kiszenėje į tris szimtus rublių, Užsimanė vargszas mainyti savo brudą ir mažą kolionija ant geros ir didesnės. Na! jieszkotė! Rado. Netoli nuo tėviszkės prasigėrė vienas žmogus, jėjo žydui į skolą, įklimpo ir neiszlipo. Jau žydas ėmė smaugti žmogų, jau buvo iszstatęs kolioniją ant pardavimo, kaip pasisuko su savo trimis szimtais dėdė Jonas. — Sumainė juodu

(Toliaus bus.)

Spaustuve „Kataliko"

3222 Auburn Ave., - - - Chicago, Ill.

SPAUSDINAME VISOKIAS KNYGAS, KONSTITUCIJAS DEL DRAUGYSCZIU, APGARSINIMUS, TYKIETUS, BILAS, GROMATAS IR KITOKIUS VISOKIUS DRUKORISZKUS DARBUS GERIAUSIAI, GREICZIAUSIAI IR PIGIAUSIAI

J. M. TANANEVICZE,

„KATALIKO" ISZLEISTOJAS.

Didžiausia Lietuviszka Agentura

SZIPKORCZIU

...IR...

...KANTORAS BANKINIS...

Parduodame Szipkortes ant geriausių, drucziausių ir greicziausių laivų in visas dalis svieto, kaip tai in Krajų, Angliją, Libavą, Alaską ir t. t.

Siuncziame pinigus in Krajų geriausiai, pigiausiai ir greicziausiai už kitus visas agentus Chicagoj. Iszduodame udostovierienijas del tujų ką nori savo dalį Lietuvoje kam pavesti ar atsiimti.

DIRBAME VISKA TEISINGAI.

Ruskas Rublis po 52¾
Prusiszkos Markes po 24½

Jeigu kas norite siųsti per „Kataliko" redakciją isz kitų miestų visada siųskite pinigus per banką, arba per pacztą „Money Order" ir uždekite visada tokį adresą:

J. M. TANANEVICZE, „KATALIKO" ISZLEISTOJAS

3222 Auburn Ave., Chicago, Ill.

Korespondencijos.

Isz New Britain, Conn.

Kaip tik užstojo mėnesis kovo, dienos pradėjo iszrodyt ant pavasario, — dabar traukiasi giedros ir ramios.

Darbininkų stovis kaskartas eina su darbais blogyn; ką sulauksime toliau, negali įspėti, nedyvai vienog, kad bus permainos, nes žmonės sparcziai raszosi į unijas, tarp to girdėt visokių nutarimų. Nepersenai buvo užkviesti visų tautų, visų draugysczių, kiek tik yra mus mieste prezidentai ant susirinkimo; susirinkimus du kartu laikė. Nors suszaukimas buvo paskirtas ant kitokių apsvarstymų, buk tai sziam, tai tam, bet yra viltis, kad tais suszaukimais ką gero mano. darbininkiszkam padėjime. Yra viltis, kad susipažįs visuomenė arcziau, arba visų tautų draugystės eis isz vien, tada galės ir ką labo dėl žmonijos nuveikti, nes dabar nors kvieczia gana į unijas, bet nė vienas neatboja ir daugelis sako: „Kam mą tos unijos reike: asz turiu darbą, tai mą ir gerai!"— (teip daro tik nesuprantanti.)

Kovo 8 dieną musų mieste laikė prakalbas p. Dr. Želvienė, bet prakalbos buvo pritaikintos žmonijai; gal susiprato, kad New Britainiecziai bile kaip nebutų apsiėmę, o gal butų pamokinę, kaip kalbėt, bet dabar negalima papeikt. Žaibas.

Isz Essų, Vokietijoi.

(Padėkavonė.)

Garbinga redakcija „Kataliko!" Jusų dovanėlę aplaikiau netikėtai ir nemislintai; sulaukiau seniai pageidautą dovaną, lietuviszkoje kalboje sieninį kalendorių, už kurį turu su džiaugsmu ir nužeminta isztarti szirdingą aczių p. Artojui ir p. Tananevicziai. Jeigu Artojas paszventė tiek laiko ant sutaisymo virszmineto kalendoriaus vien tik dėl naudos ir gero lietuviszkos propagandos, kuri, pasidėkavojant musų prakilniems vyrams, kas nauji metai sulaukiame nors ką naujo dėlei lietuvystės, todėl męs visi tautiecziai, o labiausiai skaitytojai „Kataliko" padėkavokime p. Artojui už jo darbsztumą, idant ant ateinanczių metų su Dievo pagelba sulauktumėm nuo musų darbsztaus vyro vėlei ką naujo dėl suvienijimo musų dvasios.

Žiurėdamas ant paveikslų szių vyrų, kurie yra patilpę ant kalendoriaus, ant jų garbės szeip uždainuoju:

Stovi du berneliai gabus kožnam darbe,
Vis mums pagal nora buk Tau Dieve garbė...
Atbuvot baudžiavą, kiek užėjo ponai,
Dabar Jumis miela vargszas ir klebonas!
Donę užmokėjot, nors su didžia bėda
Dabar linosi esat nuo sunkaus urėdo
Netrotinkit vilties dėl taustos likimo,
Jus užsipelnysit musų pagyrimo....

Akėtojas.

Vietines žinios.

— Jogei Chicagos vaikai neduoda Chiniecziam spakainumo, tai yra žinomas dalykas. Jogei, Chiniecziam tokiuose atsitikimuos pritraksta kantrybės, tai nėra dyvu. Ir teip vienas chinietis Kvaug Lee pereitą sąvaitę perszovė 9 metų vaiką E. Kaminską kada tas ėjo pro jo skalbimo szapą, Sužeistą vaiką atgabeno į ligonbutį, o suaresztuotas mongolas teisinasi, jogei Kominskis vienas buvo isz tų vaikiozų, kurie jam nedavė spakainumo, mėtant į jo skalbinyczią akmenis ir purvus, todėl jisai, supykęs ant jo, perszovė. Kaminskis ar kiek yra kaltas, ar ne, to męs nežinome, bet mongolas bus nubaustas už savo žiaurų pasielgimą, vienog labiausiai tame tėvai kalti, kurie nesirupina savo vaikus iszauginti žmoniszkai, bet paleidžia juos ant gatvių, kaip pusiau laukinius, kurie neretai ir kantrjausią žmogų įveda į piktumą, metydami ant langų purvus ir tyczіodamiesi isz praeivių.

— Pereitą sąvaitę dvi inteligentiszkos motėriszkės tapo pripažįtos sarganczіomis ant proto. Viena isz jų yra dantistka, kuri perdaug apsunkinta darbais, gavo pamaiszymą proto. Daktarai nori paduoti ją į beproczių namą. Antra perdaug darbszti moteriszkė ponia Lillian V. Pike mokintoja prie augsztesnės mokslainės apsirgo ant tokios pat ligos. Isz perdidelio nuvargimo nervų gavo pamaiszymą proto. Matyt, jogei persunkus, kaip fiziszkas, teip ir protiszkas darbas atsiliepia ant smegenų.

— Pereitą sąvaitę pasimirė Chicagoj 19 ypatų mažiau, negu užpraeitą sąvaitę, vienog savo keliu skaitlius mirczių buvo ant 75 ypatų didesnis, negu tą pat sąvaitę pereitų metų. Taigi pereitą savaitę pasimirė 109 neturinczių metų ir 125 ypatų sulaukusių suvirszum 60 metų amžiaus. Ant uždegimo plauczių pasimirė 11 ypatų, ant szkarletinos 8, ant difterijos 6 kudikiai. Viename ligonbutyje dvi ypatos pasimirė ant raupų. Iszviso Chicagoj pasimirė pereitą sąvaitę 612 ypatų.

— Norints dabar gavenios laikas, vienog valakai praeitą nedėldienį turėjo savo vestuves tuszcziam sklepe po nr 107 Dekoven st. Kada jaunai porai yvairi svecziai sudėjo linkėjimus, prisiartino prie jaunos moteriszkės Katie Malane, jos senas numylėtinas Benjamin Valario, metė jai dolerį, paskui paleido isz revolverio szuvį ir pataikė jai į petį. Jaunasis sugriebė užpuoliką už rankų, bet tas dar kartą paspėjo iszszauti ir sužeidė jaunosios brolį. Atėjus policijai, Valario gulėjo ant žemės su kulka kaktoje. — Jis pats sau gyvastį atėmė.

Suprantamai iszaiszkinta.

Niles, O.— „Teiksies Tamista priimti mano padėkavonę už gėradėjingą suteikimą dėl manęs brangaus paaiszkinimo, kurį neseniai aplaikiau. Nuo laiko, kaip pradėjau vartoti garsų Trinerio Amerikoniszką Gydantį Kartų Vyną (Triner's American Elixier of Bitter Wine) pradėjau jaustis kaskartas vis geriau, o dabar esiu visiszkai sveiku žmogumi, tinkancziu prie sunkaus darbo ir su apetitu galiu priimti visokius valgius. Jeigu Tamista žinotum, kaip pavojingam radausi stovyj, tad palaikytum Tamista mano greitą iszsigydymą už stebuklą. Negalėjau miegoti per daugeį naktų ir buvau patrotinęs apetitą. Visi mano muskulai visiszkai apsilpo ir turėjau pertraukti darbą. Sziandien jaucziuosi tvirtesniu, negu priesz savo ligą.— Mikolas Kapustas." Tame nėra nieko keisto. Pono Kapusto kraujas buvo apsilpęs ir neszystas, isz tos priežasties visas kunas apsilpo. Trinerio Amerikoniszkas Gydantis Kartus Vynas greitai atnaujino jo kraują, sutvirtino nervus ir visus organus, sugrąžino jo sveikatą. Pagelbsti jis kožnam atsitikime. Vartokite jį dabar; pavasario laike kožnas turi jį vartoti. Iis yra padarytas isz czystų vynuogių ir czystų gydanczių kalnų szaknelių, daugiau nieko. Galima gauti aptiekose ir pas fabrikantą Juozapą Trinerį, 799 So. Ashland ave., Chicago, Ill. Pilsen Station.

Pargabenome naują transporta knygu.

„Dainos", tai yra naujausios dainos kokios likisziol buvo, sutaisytos ant 4-iu balsu L. Erimino. Velijam kiekvienam ta knygute nusipirkti, ne brangi tikt už $1.00 Tais dainas galite gaut „Kataliko" redakcijoi.

Temikit Town of Lake Lietuviai!

Musų tautietis Kazimeras Stulga užsidejo krautuvę czeverikų, drabužių ir tt., ant Town of Lake po nr. 4503 S. Wood St. ir parduoda visokius tavorus pigiaus negu kiti. Taigi neužmirszkite jo krautuves, o busite meilingai priimti.

Dr. J. G. Wachowski,

4647 So. Ashland Ave.

- Lietuviszkas Daktaras -

Ofiso valandos: nuo 9 iki 12 isz ryto.
nuo 3 iki 4 po pietu.

PIRMOS KLIASOS

Saliunas

Petro J. Jonaiczio

3302 So. Morgan St. Chicago, Ill.

Alus, Likieriai, ir cigarai geriausi ant viso Bridgeporto. Atvažiavę isz kitų miestų teipgi lietuviai gali kreiptis dėl gavimo teisingų rodų, o teipgi patarnaujų provose visuose suduose už vertėją. Užtai visuose reikaluose lietuviai kreipkitės prie P. J. Jonaiczio. Teipgi ir notariuszas.

Pone Ona Miller.

Pagal vyro Jankauskiene

PIRMIAUSE LIETUVISZKA AKUSZERKA CHICAGOJ, pabaigusi moksla krajuje ir Amerike praktikavodama ilgus metus ingijo didė pasekme, teip, kad atlieka sunkiausius palogus be pagelbos daktaru. Guod. Moteres le prijaudamos save sunkiam padėjime atsylankykit lig laikui o duosiu jums szimtus palindyjimu isz visu daliu miesto o teipgi busit pevnos kad reikale rasit namie. Givena po nr.:

184 West 18 uliczia.

Szale lietuviszkos Apveizdos Dievo Parapijos.

Dr. O. C. HEINE,

Dentistas.

Ofisas ant kampo 31 ulyczios ir South Halsted Street.

GYVENA ANT VIRSZAUS APTIEKOS.

CHICAGO. ILLINOIS

Telefonas Root 104.

URA! VISI PAS

Juozap. Ridikevyczių.

Užlaiko geriausius cigarus ant viso Brigdeporto. Teipgi geras alus, gardus užkandžei, nepamirszkėt savojo. Gyvena ne toli nuo lietuviszkos bažnyczios ant pusiaukelės nuo Halsted ulyczios.

Po No. 3253 Ill. Cort ir kampo 33 ulyczios

Pirmos kliasos Saliunas.

ANT TOWN OF LAKE.

Užlaikau kuogeriausią alų ir visokius likierius, o arielka, tai net isz paczios maskolijos. Teip-gi didelė salė dėl mitingų veselių ir kitų pasilinksminimų Neužmirszkitė, ateikite pažiurėt.

J KUSZLEIKO.

4558 Paulina str. cor. 46 str

Hille

PHOTOGRAPHER.

3452 S. Halsted st. CHICAGO, ILL

Kabinėto Photographijos po $2.50 3.50, 4.50 už tuziną, įpatingos sąlygos už svodbines ir famlijos grupas.

Mes parduodame visokius Novelty Peczius.

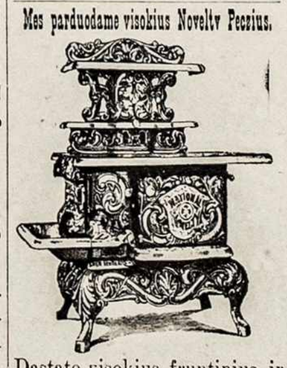

Dastato visokius fruntinius ir kukninius peczius, teipgi visokius naminius daiktus.

Teipgi taiso pagaditus peczius.

W. W. ELLIS,

3249 S. Morgan st. Chicago

PIRMAS LIETUVISZKAS.

GRABORIU.

POVILAS MAŽEIKA

3305 Auburn Ave.

Užlaikau arklius, vežimus, calunus, pirsztines, baksus ir tt. Gyvena po szluo Nr. 3305 Auburn ave. Tel. Union 22

CHICAGO, ILLINOIS.

Artojo Sanvaitinis Kalendorius.

KOVAS, 1903m. SANVAITE XIII.
27 P. * Ruperto visk.
28 S. * Sikstuso pop.
29 N. Eustachiaus.
30 P. Kvirino kank.
31 U. Balbinos merg.
BALANDIS.
1 S. * Teodoros kank. mer.
2 K. Pranciszkaus a-paullio.
* Nevalgik mėsiszkų valgių.
ATMAINOS MENULIO.
28 Mainai.
Atmainos oro (pagal U. S. Farecasts)
Terp 27 o 31 Kovo, dailus oras.
1—2 Balandžio antszalai.

Pasarga: Už korespondencijas ir už apgarsinimus „Kataliko" Redakcija neatsako.

Adresai vyriausybių visų tų draugysczių, kurios turi „Kataliką" už Organą.

Teatraliszkos szv. Martyno D-tes vyriausybe
Prezidentas Nik. Overlingas, 3245 S. Morgan St.
Vice-Prezidentas Balt. Kilevicze, 239 Illinois Court.
Prot. Sekretorius Mart. Kadziewski 1003 W. 18 Pl.
Finan. Sekretorius Aug. Saldukas, 3259 So. Halsted St.
Kasierius I Nausieda, 917—33 St.
Režiszierius Teatro M. Kadžievskis 1332 W. 18—Pl.
Sekr. Teatr. Ant. Ežerskis 3358 Auburn Ave.

Saldž. Szirdies V. J. vyriausybės.
Prezidentas N. Overlingas 3245 So. Morgan street
Vice-prezidentas St. Lechavicze, 1161 Hoyne ave.
I Sekretorius Ant. Ežerskis 3358 Auburn Ave.
II Sekretorius V. Grigaliunas, 1169 Oakley Avenue
Kasierius J Dychaviczius 4737 South Paulina street.

Dr-tė Teisybės Mylėtojų.
A. Kriszcziunas Prezidentas 81 String st.
J. K. Chmieliauskas Sekr. Prot. 880 W. 33rd St.

Dr-ste Szv. Vincento Ferr.
V. Milaszevicz, Prezidentas, 4533 Paulina St.
J. Ukso, Prot. Sekr., 4426 Wood St.

Dr-ste Szv. Franciszkaus Seraf.
K. Kakanauskis, Prezidentas
B. Galdikas, Prot. Sekretorius, 635 So. Canal St.

Draugysczių reikalai.

TEMYKIT SANARIAI. Dr-te Saldžiausios Szirdies V. Jezaus eis in spaviedni Velykine Subatoj. 28 d. Kovo 1903 m., o ant rytojaus Nedelioj, 29 d. Kovo 7 val. isz ryto pilname inkorpore eis in Bažnyczia ia prie Komunijos Szv. kiekvienas sanarys privalo pributi 7 val in Bažnytine sale parapijos Szv. Jurgio, kožnas sanarys privalo atsineszti su savim ženkla Dr-tes ir baltas pirsztinaites, Už nepribuvima karos $1.00.
Su guodone, Komitetas.

Temykit sanariai dr-tės S. S. V. Jezaus, kurie neaplaiket korcziukiu del spaviednies isz dragystes, tai atsiszaukit pas: Iz. Nausieda, 917-33rd. st.
Prieszai lietuviszka bažnyczia,

Dr-ste Saldž. Szirdies V. Jezaus tures paszventinima Karunos, 3 d. Gegužio, 1903 m. su apvaikszcziojimu ir drauge bus balius, Freiheit Turner Saleje, po numeriu 3417—3421 South Halsted Street. Pertai meldžiame visu kitu draugysczių ne daryti ta diena nei baliu nei teatru, idant vieni kitiem ne už kenkt. Su guodone,
J. Bartaszevicze, Komitetas.

Didelis Balius ir Teatras!
Dr-tės S. S. V. Jezaus tures savo baliu ir teatrą 27 d. Septemberio 1903 m. Todėl užpraszome kitų Draugysczių, kad nedarytų baliu nei teatrų ant tos dienos, kad vieni kitiem neužkenktume.
Su guoduone, Komitetas.

Lietuviszka Teatraliszka Dr-ste losz TEATRA, Nedelioj 6 d. Rugsejo 1903 m. tai-gi užpraszo visu kitu Draugysczių nekelti ant tos dienos nei baliu nei Teatru, idant vieni kitiem neužkenkt.
Su guodone,
Liet. Teatr. Dr-ste Szv. Martino.

Didelis Piknikas.

Dr-te szv. Vincento Fer. turės savo dideli piknika — Nedelioj — 14 d. Birželio—1903 m. darže Styx Park, 47 and Robey sts. Todėlgi meldžiame kitų draugysczių nedaryti balių nė piknika ta dieną idant vieni kitiem neužkenktumeme Komitetas.

Temikit Lietuviai!

Dr-te Szv. Franciszkaus Seraf. turės dideli baliu ir puiku Teatrą Pulaskio salej, 800 Ashland Ave., subatos vakore 26 d. Gruodžio 1903 m. Pertai praszome visų kitu Draugysczių nedaryti ta dieną nei baliu nei teatru, idant vieni kitiems neužkenkt. Su guodone
Dr-te Szv. Franciszkaus Seraf.
(19—Kovo)

Knygos kurias galima gauti „Kataliko" redakcijoj ir kurių nėra kataloge.

1. Lietuviszkas Žodynas A. Juszkevyczians ant trijų kalbų: Lietuviszkos, maskoliszkos ir lenkiszkos, spausdintas Peterburge, prekė.....$2.00
2. Žodynas kun. M. Miežinio. Ant keturių kalbų: Lietuviszkos, latviszkos, lenkiszkos ir maskoliszkos, Tilžėje, prekė.....$2.00
3. Kaip sutaisytas Žmogaus Kunas? Paraszė S. M., su 29 paveikslėliais, Plymouth, Pa.....30c.
4. Žemių Dulkės. Apysaka, Lenkiszkai paraszyta M. Radzevyczlutes, Plymouth Pa.....50c.
5. Pasikalbėjimas apie Dangų ir Žemę. Vertė isz svetimų kalbų P. A., Plymouth, Pa.....25c.
6. Istorija apie Gražią Katriuką ir jos visokius atsitikimus. Antra laida, Plymouth, Pa.....10c
7. Medėjo Papasakojimas. Vertė, D. Vilniuje.....10c.
8. Pajudinkime Vyrai Žemę! Apysaka. Paraszė vengriszkai Maurikis Jokai, o trumpai perpasakojo lietuviszkai A.—isz—B., Tilžėje.....20c.
9. Virszinykai. Margas paveikslėlis. Paraszė Perkunas. Vilniuje.....15c.
10. Lietuviszkos ir Angliszkos kalbų žodynas, sutaisė Antanas Lalis. Dviejose dalyse. Pirma dalis: Lietuviszkai, Angliszka.....$3.00
11. Istorija Septynių Mokytojų ir Lietuvio sapnas. Plymouth, Pa. puslapių 224.....50c.

Temykit Lietuviai!

Visiems lietuviams žinomas St. Pocevicze užsidejo fornicziu sztora ant 3312 So. Halstes st. Taigi, jaigu prireikia kam kokiu nors fornicziu kreipkites prie savo tautieczio, o jis jums knopuikiausiai pataranus. Neužmirszkit adreso:
St. Pocevicze,
3312 So. Halsted st. Chicago, Ill.

Dr-te Szv. Franciszkaus Seraf. turejo paszventinima savo karunos Nedelioj, 15 d. Kovo ir apvaikszcziojo iszkilmingai kartu su Dr-tem Szv. Antano isz Padvos ir Szv. Petro ir Povilo už ka isztarem iszirdinga acziu visom dr-tem emusiom dalivuma ant to paszventinimo. Teipogi perpraszom kitas visas dr-tes, kad nerugotumet ant musu už neužpraszyma, nes musu maža bažnytele neturejom kur priimti. Su guodone,
Dr-te Szv. Franciszkaus.

NAUJA PARAPIJA Chicago, Ill.
Susitvere nauja Rymo—Katalikiszka parapija ant North West Side po vardu Paneles Szvencziausios Auszros Vartu. Pirmos miszios buvo atlaikytos del lietuviu bažnyczioja Szv. Stanislovo kolegijos ant Division ir Hatt Ave. Nedelioja 15 d. Kovo 11 valanda su palaiminimu vyskupo: Miszios bus atprovinetos klekviena Nedele 10 valandoja ryto meta toja pat vietoja, iszpažintis velykine prasidelo 22 d. Kovo. Komitetas.

Ant pardavimo.

Randasi ant pardavimo groserne ir buczerne, gerai vietoj tarp lietuvių apgyventoj. Intaisymai parsiduos labai pigei, o tavoras koks randasi parsiduos pagal „holesale" prekę. Atsiszaukite pe nr Kazimieras Palszis
1503 Wentworth Ave.
Chicago Heights, Ill.

Randasi ant pardavimo saliunas geroj vietoj per lietuvius tirsztai apgyventoj, pro kur visi lietuviai praeina eidami in lietuviszka bažnyczia. Parsiduos labai pigai. Saliunas randasi ant didžiausios gatves kur eina geriausiai biznis. Atsiszaukit pas:
S. Szimkus,
8810 Commercial ave., So. Chicago, Ill

Pigei ant pardavimo Saliunas su didele Sale, vietoj lietuviu apgyventoj. Priežastis pardavimo savininkas iszvažiuoja in kita miesta. Atsiszaukit in redakcija „Kataliko".

Randasi ant pardavimo namas. Atsiszaukit pas: WHEELER O. D. 3342 Halsted St.

Randasi ant pardavimo didelis murinis namas, netoli lietuviszkos szv. Jurgio bažnyczios. Tam name galima teipgi padaryt saliuna. Parsiduos labai pigei, nes savininkas nori iszvažiuot in kita miesta. Atsiszaukit in „Kataliko" redakcija. (11—12—13)

Vienatinė Lietuviszka Grocernė Antano Szliko, Westville, Ill.

Užlaikau gerą tavorą visuomet ir konogeriause ir teisingiause pasielgiu. Teiksitės atsilankiti o persitikrjsite jog viską iszpildau teisingai. Todėl lietuviai o ypacz Westvilleczei ne užmirszkite savo tautieczio.

O-kas-cze?

Nugi popieros gromatu raszimui—geriausios ir gražiausios visoi pasaulei: su gražiomis kvietkom net isz Berlyno pargabentomis, su visokiom gražiom daiknom, gražeis pasveikinimais ir gražeis paveikslais.
Parsiduoda vienas tuzinas už 20 c. o 6-tuz. už $1.00. Agentai ant jų gerus pinigus daro. Adresuokite teip.
W. Ukmann,
Station W, P. O. Box—14
(9 Bal.) Brooklyn, N. Y.

Geo. M. Glaser, M. D

Medicinos Daktaras.
Gydo visokes ligas, turi geriausę praktiką ligose moterų, valkų ir chroniszkose ligose.
867 32nd Street. Chicago
OFISO VALANDOS:
Iki 9 ryto, nuo 12—2 po pietu ir po 6 vak
TELEFONAS YARDS 885.
Teipogi daro operacijas ir turi geriause pasekme

BRANCH LAW OFFICE
James A. Brady,
COUNSEL AND TRIAL ATTORNEY
VINCENT MILASZEWICZ
Assistantas ir Notary Public
4531 So. Paulina Street.
Tel. Union 3322.
Mes iszvarome kuogeriausiai provas kriminaliszkas ir civiliszkuose atsitikimuose sužeistiems. Iszdirbame legalnas popieras, prie pirkimo properczių ir iszagzaminavojam abstractus už labai ma žą panagradyjimą. Nepamirszkit No. 4531 So. Paulina St.

Reikalinga: Mergina mokanti: lietuviszkai, lenkiszkai, maskoliszkai ir angliszkai gali gauti gerą darbą į ofisą. Lietuvaitė, kuri mano save už atsakanczią, lai atsiszaukia į „Kataliko" redakciją.

Vyrai ar žinote?

Kad asz atidariau naują lietuviszką karczemą po numeriu 3321 Auburn Ave., kur randasi visoki gerymai, geriausi cigarai, szalcziausias ir skaniausias alus. Ateikyte pamatyti to visko pabandyti. Teiposgi turiu dailiausią, szvieciausią ir didžiausią Lietuviszką Sale, del mitingu, veseliju, baliu ir kitokiu pasilinksminimu ir geriausias užkandis ant viso Bridgeporto, Atvaževę isz kitu miestu, gali pas mane gauti geriause nakvine. Su guodone,
Petras Szlakis.
3321 Auburn Ave. Chicago, Ill.

TRECZIOS KLIASOS SALIUNAS.
Ant Town of Lake.
Užlaikau koszisczi aus aluti, nes kaip pienas. Teippat randasi pas mane ir Liquorej ir sigarai net isz paties Illinojaus. Ariolkele labai lengva žmogus gali gerti ir niekados nepasigerti. Užtai užpraszau koszirdingeusei koža lietuvi atsilankyti pas mane, ba busite koszirdingeusei priimti, Su guodone,
A. LECHAVICZ,
4512 So. Wood St. Chicago, Ill.

Frank Kallwach.
APTIEKORIUS.
3121 S. Morgan st. Chicago.
Iszpildo visokius receptus kogeriausei. Reikalaujant kokio nors daktaro gali paszaukti isz mano aptiekos per teleponą už dyką.
Lietuviszkas Daktaras **M. J. Stupnickas** visados randasi aptiekoje.

Lietuviszkas Saliunas.

Užsidėjau Saliuną ant kampo Auburn ave. ir 33 place. Turiu visada szaltą alų, gardžią arielką, kvepenczius cigarus net isz paczios Havanos, Teipos-gi Pul—Tebelį del pasibovijimo. Ateikyte, o persitikrinsite, su guodone
Jonas Astrauskas.
3338 Auburn ave. Chicago, Ill.

Temykit Lietuviai!

Atidarau naują saliuną, naujoi vietoi kur užlaikau teipgi ir naujus szviežius gerimus. Szaltas alus, kvepianti sigarai ir žmoniszkas p ieminas kviecziu visus lietuvius praeinanczius pro szį saliuną. Su guodone,
Fr. Urbik,
676 So. Halsted Street.
Telephonas 642 Morgan.

Tai rots alutis Chicago Heights pas
LEONA VAITKEVICZIU,

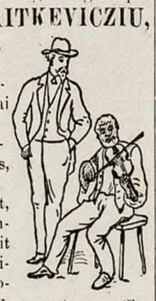

Ogi vyreli alus,
Labai skanus,
Milžiniszki stik-[lai
Ir gardus labai.
O ir žmogus do-[ras,
Visame geras,
Visi pas jį eikit,
Niekad ne aplen-[kit
Jeigu katrie netikite, tai nusiduokite ant 1444 Wentworth ave. Chicago Heights, Ill., Tel. 474.

CHARLES ARENS.
APTIEKORIUS.
3400 S. Halsted st. ir cor. 34 ulyczios.
Receptus iszpildo kuogeriausei ar dienos laike ar naktį. Nuo kusiulio ir susiszaldimo vartok MANO PATIES White Pine Cough Cure prekė 25 c. Norint daktarą paszaukti per teleponą niekas tau nekasztuoja. Telef. Yards 655.

Didžiause HALE ant Brigdeporto
ALBERT ROSE,
del zabovų, mitingų už pigę prekę galima parandavoti, už 5 centus galima atvažiuoti isz visų dalių miesto. Trunkus teipgi galima gauti už ta paczia prekę, kaip ir pas wholesale.
3417-3421S. Halsted st. CHICAGO. ILL

J. ŽILIS,
70 W. 25 St., Chicago, Ill.
SALIUNAS
Pirmos kliasos geriausi gerimai, likeriai ir teipgi užlaikau ruska oczisczena, o cigarai tai net isz paczios Turkijos ir Havanos, kad užrukisi viena tai visada noresi rukit. Neužmirszkit mano adreso. J. ŽILIS. 70—25th St.

Didžiausias saliunas ant BRIDGEPORTO.
Užlaikau szalta alu kaip liada, visokius trunkus, likierius, tikrus Havanos cigarus ir turiu puikę Halę del zabovu, mitingų ir veselių. Praszau atilankyt pas manę,
Leona Czesławska
3217 S. Morgan st Chicago, Ill.

John Poczkowski.
Praktiszkas Karpenderis ir Contraktoris. Savo darba atlieka kuogeriausiai. Gyvena po numeriu.
4547 S. Paulina St.
Chicago, Ill.
Tel. Union 3322.

W. SŁOMINSKA,
679 Milwaukee Avenue. Chicago, Ill. Mano Dirbtuve tapo Apdovanota

DVIEM MEDALIAIS ant Kosciuszkos Parodos už rupestinga, teisinga ir artistiszka iszdirbima.

KARUNU, SZARPU, KUKARDU, ROŽETU, BERLU, MARSZALKINU LAZDU ir t.t.

Turiu už garbę apreikszti gnodotiniems Kunigams ir gnodotinoms Draugystems, kad asz dirbu visus augszcziaus paminetus daigtus **Pigiausei, Teisingiausei ir geriausei,** nes per 30 metų užsiimdama iszdirbimais įgijau geriausę praktiką ir del to galiu viska padirbti pigiau ir geriau negu kiti fabrikai.

FOTOGRAFIJOS.
Mano fotografiszka galerija intaisyta su naujausiais iszradimo aparatais, kasztuojanczias $700. Visokias fotografijas kaip pavieniu ypatu teip ir grupu padarau kuo tikriausiai ir gražiausiai ir VISA SAVO DARBA GVARANTUOJU, o jeigu kam nors mano darbas nesidabotu, tai pinigus sugražinsiu. Ant naemimo veseliu fotografiju turiu gražiausias dekoracijas ir prie tokiu fotografiju duodu puikias dovanas jauniemjiem ir kitiem. Ateikite persitikrinti, o daugiau kitur neeisite.
J. P. Rashinskas, lietuviszkas fotografas,
3213 So. Morgan St., Chicago. Vienas blokas nuo lietuviszkos bažnyczios.

Lietuviszka Krautuve
Stanislovo Anuczauskio,
4558 So. Paulina ul., Ant kertes 46-tos ul.
Užlaikau visokiu tavoru, kaip tai: BATU, CZEVERIKU, MARSZKINIU, SKRYBELIU IR T. T. ir visokiu vyriszku apredalu apatiniu ir virszutiniu. Prekes pigesnes kaip kur kitur. Su guodone,
Stanislovas Anuczauskis.

V. Pikelis ir J. Navickas,
4458 SO. WOOD ST., - CHICAGO, ILL.
Vienatine Rusiszkai-Turkiszka Pirtis.
Teipos-gi Pirmos Kliasos Saliunas ir Salė ant vestuvių, balių ir visokių susirinkimų. Pirtis yra labai gerai intaisyta. Jeigu norite persitikrint, tai ateikikit pažiurėti, o nesigailesite. Pirtis atidaryta kasdien, o nedelioj iki 10 valandai isz ryto.

Prof. D-ras W. A. Kuflewski,
Dydisis Offisas: Columbus Memorial Building, Room 1012 po nr. 103 State St., kampas Washington.
Valandos: nuo 10 iki 12 priesz piet. Telefonas Central 3618.
Gyvenimo Ofisas: 724 W. 18th St., Valandos: nuo 2 iki 4 ir nuo 7 iki 9 po piet., Telefonas Canal 78.
Klinikas „Chicago Clinical School", 819 W. Harrison St., prieszais Pavietava ligonbuti, Utarninkais ir Petnyczicziems, nuo 9 19 val. isz ryto.

D-as STANISŁAW HEYMAR,
DENTISTAS.
809 So. Ashland Ave. kertė 18-tos uliczios.
OFISAS ATIDARYTAS: { Nuo 9 val. ryto iki 8 val. vakaro. Szventoms dienom nuo 9 ryto iki 3 po pietu.

GERIAUSIS DAKTARAS LIETUVIU KAZIMERAS BUTKEVICZE
Gido paslaptingas ir visokias senas ligas. Kas gyvenat toliaus, duoda roda ir liekarstvas per paczta. Kožna diena apžiuri ligonius nuo 2 val. iki 6 val. po pietu. Labiausiai gido moteriu ir vaiku ligas. Važiuokit ar szaukites lietuviszkai pagal szį adresa: 4556 S. Ashland Avenue, Chicago, Town of Lake, terp 45 ir 46 str. Aptiekoj Dominiko Giaczo. Telefonas Union 334. Szaukites o visokes liekarstvas apturesite savo prigimtoi kalboi.

FORNICZEI
KARPETOS, ABROZAI, PECZEI, VAIKŲ, VEŽIMĖLEI, GRAŽIAUSIOS ANT LANGŲ ŽOSLANKOS IR GELEŽINES LOVOS. PIGIAUSE VIETA MIESTE.
Henry Stuckart,
2517—2519 ARCHER AVE. netoli
HALSTED ST CHICAGO, ILLINOIS

KLAUSKITES „Syrenos" tikrojo Pain Expellerio
Kožnoi aptiekoi, kaipo geriausias vaistas nuo **Reumatizmo, skausmo strenuose,** sumuszimuose ir nuo daug kitokiu panasziu skaudėjimu.
Preke 25 c. ir 50 c. už buteliuką.
Iszdirbamas per:
Mermaid Genuine Pain Expeller Co.
4664 Gross Avenue.
CHICAGO, ILL.

„BAZNYCZIOS TARNAS"
Yra tai mėnesinis katalikiszkai tautiszkas ir mokslisz. kaslaikrasztis. Kasztuoja ant metų tik $1,00 (vieną dolerį). Vienas numeris kasztuoja 10c. Norinti užsiraszyti „Bažnyczios Tarną", tegul teip adresuoja:
„BAZNYCZIOS TARNAS",
James St. Waterbury, Conn

„Žvaigždė"
Didžiausias katalikiszkai-tautiszkas lietuviszkas laikrasztis. Iszeina kas czetvergas. Kasztuoja ant metu $2.00 į užmarę $2.50. Telpa Žvaigždėj" puikios patrijotiszkos apysakos, užimanczios kiekvieną žmogų.
Raszant į „Žvaigždės" redakciją reikia padėti tokį adresą:
„ŽVAGŽDĖ"
Station W. P. O. Box 17
Brooklyn, N. Y

TEL. UNION 832.
Stanislovas Marcinkeviczius.

Parduoda Szipkortes ant visų kelių mariomis.
Siunczia pinigus į visas dalis svieto greitai, saugiai ir pigiai.
Apsaugoja namus ir forniczius nuo ugnies.
Lietuviai kreipkitės pas savo vientautį. Nepamirszkit adreso:
4533 S. Paulina St. **Chicago, Ill.**

Lietuviszkas Sztoras
IZIDORIAUS NAUSEDO,
Prieszais Lietuviszka Szvento Jurgio Bažnyczia,
917—33 uliczia.
Užlaikome visoki tavora, kaip tai: **Batu, Czeveriku, marszkiniu, Skribeliu ir t.t.** Ir visokiu viriszku apredalu, apatiniu ir virszutiniu. Prekes pigesnes kaip kur kitur. Su guodone.
IZIDORIUS NAUSEDA.

TELEPHONE: YARDS 427

C. F. WOOLLEY,
KRAUTUVE
Peczių ir geleziniu daiktu
MEBLEI, CARPETAI, STIKLINEI DAIKTAI, LAMPOS IR T. T. IR T. T.
2937-2945 Archer Ave.
CHICAGO ILLINOIS.

Lietuwiszka Aparatu Dirbtuwe.
Gnodotinoms tautiszkoms ir bažnytinems Draugystems iszdirba:- **Karunas, Amerikoniszkas Weliawas, Szarpas, Juostas, Kukardas, Zenklelius, Kepures ir del Marszalku paredus.**

Gnodotiniems Kunigams iszdirba:- **Kapas, Arnotas, Dalmatikus, Albas, Stulas** ir visus bažnytinius paredus. Visoki darbą atlieka artistiszkai in laiką.
Noredamos gnodotinos Dr-tes, arba gnodotini Kunigai, kad Jusu darbas butu prideranczias atliktas ir tuom suszelpti savo tautetę, pawaikite ji tikrai lietuwaitiai,
T. ANDRUSZEWICZ & CO.
115 W. Division St., **Chicago, Ill.**

LIETUVISZKAS SZTORAS

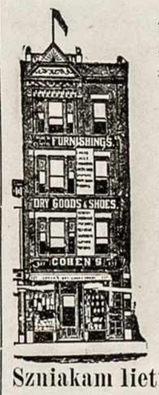

Mias nemokame randos
Mes dabar norim parduot visą žieminį tavorą, pigiau ant 25 proc., idant padaryt vietos del vasarinių tavoru. Taigi neužmirszkit tos geros progos ir nusipirkit tam reikalingų drabužių, czeverikų ir visokių kitų daiktų, nes gausit daug geresnį tavorą ir pigiau kaip kitur. Neužmirszkit adreso:
tarpe Maxwill ir 14-th St.
Szniakam lietuviszkai Nepamirszkite adreso:
Adolph Cohen,
537 JEFFERSON STREET.

Puikiausias Lenkiszkas Fotografistas.
Darome geriausias fotografijas už pigiausę cienę.
Savo darbą gvarantuojame ir prie kiekvieno tuzino gerų fotografijų pridedam dvi dailias spilkas arba medali joncziką ar didelį abrozą.
Praszom mųs naują galeriją atlankyt
KALBAME LENKISZKAI
Su guodone

FR. SUCHY, 3448 South Halsted St. Chicago, Ill

OTTO GEORGI,
4663 Gross Ave., Cor. 47th St. and Ashland Ave. **Chicago, Ill.**

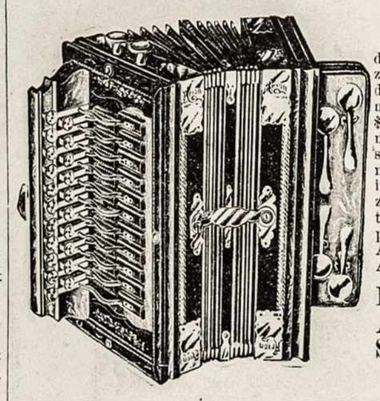

Konsartinos nuo 15 dol. ir daugiau ir teipgi visai muzikos prie konsertinos. 21 du redinis Armonikas su metaliu ant visu kampu nuo $5.00 ir augszczi u. Pavienis Armonikas $1.00 ir augszciau. Teipgi ir visi kiti muzikaliszki instrumentai ir visoki sznurelei prie muziku ir t.t. ir t.t. Geriausiai taiso visokius instrumentus pas: Otto Georgi, 4663 Gross Ave., Corner 47th St. and Ashland Ave., Chicago, Ill.
Branch Sztoras: Arion Music, 754 So. Halsted St.

Lieuviszkai--enkiszkai gydymas Akiu ir Ausu.

Gyduome sužeistas akis, uždegintas, iszpuolima ir augima antakiu, aszarojima, dulkiu apakima, kataraktus, rože, traukima, voti ir nupuolima skruostu.—Žvairuma, trumpa matima, nuolatini skaudejima galvos ir seniems pateisome matima su pagelba stiklu, duome visokio kaino akuliorus. Gydome visokias ausu lygas.
538 Miwauke ave., kerte Center ave. CHICAGO
valandos: Kasdien nuo 2tos iki 9tai vakare. Nedelioj nuo 9tos iki 3cziai po