Redakcija „Varpo“ ir „Ukininko“

THE LITHUANIAN WEEKLY
„KATALIKAS”
Published every Thursday at Chicago, Ill.
Executes all kind of Job Printing and translating in Lithuanian, Polish and other languages.
TEL. YARDS 1030.
SUBSCRIPTION $2.00 A YEAR
Rates of Advertising:
One inch once 0.50
One inch one month $1.00
One inch per year $10.00
All communications must be addressed:
JOHN M. TANANEVICZ, PUBLISHER
3244 So. Morgan St. . . . . Chicago, Ill.

KATALIKAS

SANVAITINIS LAIKRASZTIS
„KATALIKAS”
Iszeina kas Ketvergas, Chicago, Ill.
KASZTUOJA ANT METU:
Amerikoje.....$2.00
In Užmarį.....$2.50
Prenumerata turi but isz kalno užmokėta.
„Katalikas” spaudina visokias knygas, konstitucijas ir kitokius drukus, lietuviszkai, lenkiszkai ir angliszkai. Darbą atlieka gerai greitai ir pigiai.
Užsiraszant „Kataliką” reikia ir prenumerata draugia prisiųsti. Prisiusdami pinigus visada uždėkit tokį adresą:
JONAS M. TANANEVICZE,
3244 SO. MORGAN ST. - - CHICAGO, ILL.

Sanvaitinis Laikrasztis paszvenstas reikalams Lietuvių-Katalikų Amerikoje.

No. 20 CHICAGO, ILL. 18 d. Gegužio (May) 1905 m. Metas VII
ENTERED AT THE CHICAGO, ILL., POST OFFICE AS SECOND CLASS MAIL MATTER.

Politiszkos žinios.

KARE!

Japonijos su Maskolija.

Pagal žinias isz Peterburgo, garsinamas Paryžiaus dienraszciuose, jen. Linevicziui likosi prisakyta saugotis didžių kovų ir atsitikus reikalui su savo visa armija pasitraukti net už upės Sungari. Tasai maskolių pasitraukimas turi trauktis ne mažiau kaip du mėnesiu. Tuomtarpu per tuos du mėnesiu isz europiszkos Maskolijos bus prisiųsta nauja kariumenė skaitliuj 380.000 o kad jen. Linievicz pajiegs da su savimi nuo seniai prilaikyti 220.000 kariumenės, — tai vasaros laike maskoliszka armija susidės isz 600.000 kariumenės, apart 40.000 esancziu Vladivostoke ir apart mažesnių skyrių dabojanczių gelžkelio. Tuokart toji skaitlinga maskoliszka armija liksis padalinta į keturis skyrius, kožnas skyrius po 150.000. Pirmuoju du skyriu arba armiji bus pavesta jenerolui Kuropatkinui, kaipo nepaprastam strategikui bėgime, kuris su savo armija užims Sungari pakalnę, treczia ir ketvirta armija liksis po globa jen. Linievicz ir szis atakuos japonus, apgulusius portą Vladivostoką. Kadangi minėto porto apgulimas jau visiszkai artinas, galima apie tai gerai suprasti isz jen. Oyamos dabartinių manievrų. Jen. Oyama jenerolo Oku korpusą patiko prie gelžkelio, einanczio isz Mukdeno į Harbiną, su likusiais trimis korpusais laikas nuo laiko vis manievravoja ir iszpalengvo slenka į rytų sziaurinį krasztą, kas ženklina, juog Oyama geidžia atsistoti ant gelžkelio, einanczio nuo Harbino į Vladivostoką ir maskolių komunikacija su Vladivostoku perkirsti. Jeigu tasai japonų krutėjimas jiems pasekmingai užsibaigs, tuokart penkta japonų armija, po vadovyste jen. Kawimura, sziame laike atsirandanti kelionėj isz Korejos į Ningutą, atsisuks staczai ant Vladivostoko. Tuokart prasidės pereitų metų situacija, kada jen. Nogi buvo apgulęs portą Arturą, o Kuropatkinas vis stengėsi neszti Stoeseliui pagelbą, bet prie Vafango, prie Daszicas, prie Liaojango visuomet sutikdavo japonų kariumenę ir su pagelba jokiu budu negalėjo prieiti. Teip busimame laike ir Kawimura apguls Vladivostoką, o kad maskoliszka armija eis jį atkirsti, visuomet prie gelžkelio sutiks baisųjį priešą jen. Oyamą, kuris maskolius sulaikys.

Taigi maskoliai bijodamiesi, kad ir sziame laike tas viskas nepasiantrintų, kai kad buvo pereituose metuose prie port Arturo, jie stengiasi palikti jen. Kuropatkiną pereitų metų sąlyguose, o jen. Linievicz su 300.000 kariumenės nusiųsti Vladivostoko atkirtimui, delko privalės Vladivostoko linkon trauktis Amuro upės pakalnėmis.

Puikus maskolių plianas, bet ar galimas iszpildimui. Pirmiausiai tokio skaitliaus kariumenės negalės maskoliai į Mandžiuriją sugabenti, o didžiam skaitliui esant — bus bet sunku su valgiu ir visokia amunicija. Norints komunikacijos ministeris Chilkov ir nuvyko į Sibyrių, kad ant upių navigaciją įvesti, tai tacziaus tam įvikdimui reikalaująs pinigų, reikalująs ir gražaus laiko, tuomtarpu maskoliams visko szitame laike truksta. Tegul maskoliai daro ką nori, bet kolaik jie savo užmanymus norints pusėtinai įvikdys, japonai iki tam laikui gali pajimti Vladivostoką ir jen. Linievyczių už Amuro nugrusti. Taigi laukiama, juog jen. Oyama savo plianus užbaigs ir vienu sykiu pulsis ant Vladivostoko ir Harbino, tuo kart maskoliams nereikės nei kariumenės gabenti, nereikės nei navigacijų.

Maskolijos karės ministerija neseniai apgarsino jen. Linevicziaus raportą, kad Oyamos armija jau iszpalengvo pradeda krutėti ir žengia pirmyn. Taigi dabar visi maskoliai mano, kad japonai isztikrųjų tarp Vladivostoko ir Harbino gelžkelį nori perkirsti. Linievicz ant visų linijų prisakė trauktis vis tolyn ir sekdamas Kuropatkino pavyzdį dairosi ar galės kur iszbėgti.

Isz Londono pareina privatiszkos žinios, kad Harine valdžia iszleido slaptingus prisakymus į 24 valandas, atsitikus reikalui, apleisti miestą. Kariszkose sankrovose kareiviai jau viską sutaisė ir tik laukia progos, kad greicziausiai miestą palikti japonams. Matomai, jen. Linievicz nenori savo armijos prażudyti, jeigu isz anksto taisosi bėgti. Toliaus praneszama, kad naujas gelžkelis aplinkui Baikalo ažerą tapo sniegu labai užpustytas, teip kad ant kelių dienų komunikacija likosi pertraukta.

Apie Maskolijos vice-admirolą Rožestvenskį jau sziame laike visoj pasaulėj yra placziai kalbama. Tasai karžygis kolaik daplaukė Kynų marias savo laivus beveik visiszkai sunaikino, todel privalėjo prancuziszkuose portuose apsistoti ir tenai viską susitaisyti. Japonija ir Anglija labai karsztai prieszai Prancuziją užprotestavo, bet veidmainė Prancuzija isz protestų sau nieko nedaro ir Rožestvenskį savo globoj laiko. Japonai su visu smarkumu butų metęsi ant Prancuzijos, bet kad nesugadyti savo sziandieninių plianų užsiganėdino vienais protestais, tacziaus prisiekė veliaus ugnimi ir kardu atmonyti.

Kalbama, kad Rožestvenski tacziaus prancuziszkus portus turėjo apleisti ir Kynų mariose klaidžioti be jokio tikslo ir be jokios vilties.

Tuomtarpu admirolas Togo su 85 kariszkais laivais atsiranda kariszkuose portuose prie salų Pescadores ir Formoza sziauriniame Kynų marių kraszte. Ant minėtų salų japonai sugabeno valgio, anglių ir amunicijos ant poros metų. Portuose sustatė didžias strategiszkas kanuoles ir visi didesni portai likosi apsaugoti ir aptverti minomis, o ant sauszemio fortifikacijos, prie kurių prieiti visiems uždrausta. Tomis dienomis, kalbama, japonai suaresztavo vokiszką ir amerikoniszką konsuliu, kuriedu stengėsi dasigauti į uždraustas vietas.

Jeigu tos žinios yra teisingomis, tai japonai savo plianus labai gudriai sutaisė ir Rožestvenskis turės iszsirinkimui tik du keliu: vienas kelias plaukti į sziaurius ir mestis ant japonų laivynės, antras — plaukti aplinkui Philipinų salas ir aplinkui Japoniją, kad dasigauti prie Vladivostoko, bet pastarasis kelias labai sunkus ir neparankus, nes japonai ant visų takų lukoja. Tokiu budu sziame laike Rožestvenskiui liekasi tik mislyti ir mislyti ir be nieko liktis, jeigu nori liktis prie gyvasties. Pertat ir ne dyvai, kad jis isz vieno porto iszsmukęs, kuogreicziausiai skubinasi smukti į antrą. Reik visiems tik kantrybės, o laikas parodys, kaip maskoliai moka kariauti.

Maisztai Maskolijoj.

Maskolijoj ramus žmonių gyvenimas gal jau likosi ant ilgų metų užkrėstas ir negalima tikėtis tenai sulaikyti linksmesnių laikų tol, kol Romanų dinastija neliks isznaikinta. Juk toji dinastija perdėm žmonių kraujais permirkus ir ant jos kabo baisus atmonijimas ir amžina pražutis.

Po velykinei mieste Varszave lenkų skerdynei, po didžiųjų visuose vieszpatystės kampuose straikų, prasidėjo užpuldinėjimai ant dvarponių ir žydų. Kad krikszczionis ant žydų siundo pati valdžia,— tai nereik jau daug visiems ir aiszkinti, kadangi tarpe žydų daugiausiai atsiranda revoliucionierų ir kovojanczių su randu, tai tik be jokio isz pusės valdžios gundimo krikszczionys žydų negali persekioti, bet randas matydamas savo neiszvengtiną žutį, matydamas savo trumpas dienas, kad krikszczionių darbininkų nuo savęs įtekmę praszalinti, visus gyventojus tarpe savęs supiudo ir tuokart randui gera proga visus savaip apmalszinti. Girdi, tarpe savęs tegul jie ir galvas nusisuks, kas bus kaltas liks nubaustas, by tik priesz patį carą nekovoja. Tasai maskoliszkas gudrus plianas — iszpildymui labai lengvas, nes kaipo darbininkai teip ir visi abelnai sodiecziai paskendę da tamsybėse ir visokiuose prietaruose, neturi jokio mokslo, apszvietos ir tuomi savo buriszku pasielgimu patys sau skriaudas gimdo. Vietoj stoti kaip vienam priesz caro despotizmą, jie tarpe savęs pradeda ėstis ir paskui nuo to paties despotizmo aplaikyti tokius baisus smugius ir bausmes, kad galop juos padaro arszesniais už keturkojus.

Sodžionių maisztai vis da nesiliauja. Kaip jau augszciau sakėm sodžionys užpuldinėja ant dvarponių ir dvarus degina, naikina. Chersone kunigaik. Lazarevo dvarą su puikiais rumais sodžionys apsiautė ir visas trobas sudegino. Vietoj buvusio puikaus dvaro likosi tik griuvėsiai ir kruvos pelenų. Valdžia į tą krasztą iszsiuntė tuojaus pulką dragunų, bet nežinia ar sumiszusius gyventojus sulaikys. Tai atsitikimas isz szimtų vienas, kadangi kitose Maskolijos provincijose da baisesni atsitikimai užgema.

Vidurinėj Maskolijoj iki sziam laikui isz dalies vieszpatavo tįla, bet paskutinėmis dienomis ir tenai terrorizmas užgimė. Grovo Bobrinskio dvarą, arti miesto Tulos, sodžionys stacziatikiai aplinkui apgulė ir pareikalavo javų ir malkų, bet kada jiems likosi atsakyta, tuojaus visi puolėsi į dvarą ir visus namus padegė. Maisztininkai teip labai ant dvarponių įtužę, o kad jokie perkalbėjimai jiems nieko nebegelbsti. Jiems užpuolus ant dvaro vietinis popas iszėjęs pradėjo jiems aiszkinti, kad tokių orgijų nedarytų, tuokart sodžionys nutvėrė popą liepsnose norėjo sudeginti, bet su pagelba moterių popas tegalėjo kokiu tai budu iszsprųsti.

M. Žitomieriuj kįlo epidemija ant žydų. Kova su žydais be jokio pertrukio traukėsi 48 valandas. Gubernatorius pagarsino kariszkas mieste tiesas. Likosi užmusztų keliolika žydų, o kelios deszimt sužeistų. Tiek pat ir krikszczionių prażuvo. Kalbama, juog žydai sumiszimus buvo pradėję. Tokie patys sumiszimai atsitiko ir m. Gostiniuj, Lenkijoj. Szitame miesto krikszczionys ir žydų namus sugriovė. Antižydiszki maisztai atsibuvo teipgi ir m. Melitopol, į kur valdžia iszsiuntė kelis szimtus kazokų.

Sodžionims panasziai elgiantis, caras su savo ministeriais isz džiaugsmo tik szoka, nes po sumiszimų ant vienų susimylės, kitus nubaus ir jis bus senoviszkai visiems geru ir jo buvis ant ilgo laiko bus užtvirtintas. Taigi matom kaip gyventojai patys sau skriaudas daro ir jų negalima nuo to sulaikyti, nes visur vieszpatauja amžina tamsybė.

Pagal paskutiniaus isz Mandžiurijos žinias svarstoma, juog judėjimai tenai jau nesustapdomi, kadangi jau kariszkos tiesos likosi įvestos ir Vilniaus gubernijoj. Turbut randas bijosi kad ir tenai antižydiszki sumiszimai neatsikartotų, nes Lietuvos miesteliuose tų Izraeliaus sunų atsiranda kaip koszės. Juk žydų rankose visi lietuvių turtai, visi dvarai atsiranda.

Mieste Revel neseniai atsibuvo didis revoliucionierų susirinkimas, ant kurio likosi vienbalsiai nutarta visoj Maskolijoj 1 dieną gegužės (pagal seną kalendorių) sukelti didžiausias, kokių da maskolija nėra macziusi, demonstracijas.

M. Nižni Novgorod revoliucionierus užmuszė isz revolverio žandarmų virszininką, pulkiniką Greschner. Tas atsitiko nakties laike. Pulkinikui parėjus isz teatro namo ir einant per vartelius, nežinia isz kur smuko vienas szuvis ir kulka jam szirdį perskriodė. Slaptingas policiantas, su pulkiniku einantis, antru szuviu likosi sužeistas. Tuomtarpu atbėgo ant szuvių balso keli policiantai ir žmogžudį sugavo. Jį aresztuojant jis nesiprieszino, tik pasakė, kad pulkinikui už darbininkų skriaudas norėjęs atmonyti ir vadinasi Nikiforov.

Mieste Lodziuj susirinkęs darbininkų burys pradėjo žydelius muszti, bet kad maisztininkams isz niekur pagelbos nebuvo, — tai žydeliai susibėgę galėjo lengvai atsiginti ir tulus isz tarpo užpuolikų sugauti. Ir kas apsireiszkė? Kazokai buvo persirėdę į darbininkų rubus ir norėjo pagimdyti žydų skerdynę. Tai mat kaip valdžia nuo savęs gyventojų atidą nori atkreipti. Sziaurės sunus gudrus, tik darbininkai tamsųs.

Balkanų pussalis.

Europos Turkijos vilajetuose visas padėjimas teip blogyn nužengė, kad nauja, daug platesnė už pirmutinę, vieszpatysczių akcija liekasi be jokios naudos ir judėjimams jokiu budu negali užbėgti.

Makedonijoj anarchija kaskartas vis labiau platinasi. Bulgarų agitacija ir revoliucionieriszki judėjimai Serbijos ir Graikijos gyventojus labai sujudino. Sziandieną tenai isztikrųjų eina kova visų priesz visus. Teip vadinami bulgarų buriai dasileidžia biaurų persekiojimų ant serbų ir graikų, priklausanczių Konstantinopolio patriarchatui. Pastarieji-gi bulgarų gyventojus visokiais budais smaugia, o kariumenei bei žandarmams neduoda ramybės. Verda visur kova be jokio pamato ir be jokio galo. Prie kokių rezultatų toji kova prisiartina, nurodo mums Zagoricaunuose atsitikimas. Ant minėtos bulgarų apiegardos užpuolė graikai, kurie tenai baisiai sužeidė, o isz dalies iszžudė septynias deszimt ypatų, tame skaitliuj 14 moterių ir vaikų, kaimą apiplėszė ir paskui visas trobas sudegino. Kur trobų ugnis neįveikė, tenai dinamitu suardė. Toji baisi skerdynė traukėsi tik tris valandas. Tolesnėms skerdynėms užbėgo skyrius atvykusios žandarmerijos. Apie tokius atsitikimus žinia visoj Bulgarijoj iszszaukė didžius gyventojų judėjimus.

Tuomtarpu ir patys bulgarai žmogžudystėmis užsiimdinėja. Orovnike bulgarų szaika (burys), susidedantis isz 15 galvų, nužudė tulo Serbijos patriarkato szalininko paczią ir dukterį. Kitas-gi bulgarų burys Premce, prie Krocevo, nužudė popą ir jo tėvą. Tai naujausi atsitikimai, kurie kasdieną po visur vis plstinasi. Kaip girdima, Makedonijos maisztininkų komitetas iszleido mirties isztarmę ant Monastirio graikų arcivyskupo ir Kastorijoj ant graikų metropolito, kuriemdviem apie tai ir praneszė. Kaip matytis isz tų atsitikimų Turkijos valdžia nesistengia tos anarchijos tenai panaikinti, bet anaiptol da linksmiau į tuos atsitikimus žiurosi ir džiaugiasi kaip krikszczionys tarpe savęs piaustosi. Žinoma, kai kur žandarmai su tais žmogžudžiais ir susiremia, bet tas viskas menkai ženklina, kad tuos nepageidaujamus gyvulius ir tvarkos ardytojus iszvaikius apmalszinti.

Vieszpatystės tik jau į tuos kruvinus susirėmimus teip ilgai negalėtų per pirsztus žiurėti, privalėtų energiszkiau imtis už darbo ir viską tenai surėdyti, kadangi Makedonijos revoliucija arba teip sakant tvarkos ardytojai gali visoj Europoj pridirbti sumiszimų ir visokių painių. Juk Maskolija ir Austrija yra nekaipo globėjos, todel pridėrėtų jam apie viską pasirupinti, sutvarkinti tuos elementus ir užtikrinti ramybę, kaipo tenykszczians gyventojams, teip ir kitoms vieszpatystėms. Paskutiniais laikais jau ir Anglija prie Balkanų pussalio graibstosi.

Austro-Vengrija.

Vengrijoj politika vis da nepersilaužė, nuo ko labai visoj vieszpatystėj yra atjaucziama. Užtenka pasakyti, juog todel-gi Vengrijoj da nėra tvarkos ir Tiszos gabinetas augsztyn iszkeltas, o naujasis, dėl nesutikimo seimininkų su ciesoriumi, negali pakilti, teip kad Austrija turi surisztas rankas ir negali naujai pradėti jokių suokalbių apie pirkliszkus traktatus su svetimomis vieszpatystėmis. Politiszko padėjimo netvirtumas atsiliepia teipgi ir ant finansų. Vengrijos kredito popieros nuo tulo laiko kurse vis žemyn puola. Agitatorių kaip visur atsiranda užtektinai, o ypacz da priesz sziandieninę tvarką, teip ir tenai jų yra ne menkas burelis, o daugiausiai vis Izraeliaus ant pinigų godus sunai. Mat, Vengrijos gyventojai pagal visokius pakurstymus ir agitacijas, užmanė savo kraszto kariumenei pas ciesorių iszmaldauti vietoj vokiszkosios kalbos prigimtą vengrų kalbą. Tacziaus ciesorius isz visų pusių kurstomas Viennos patriotais — vengrų norui nenori užgana padaryti ir teip viskas savais keliais be jokio tikslo ir naudos slenka. Kaip girdima Vengrija atsisako nuoszimczius nuo vieszpatystės skolų mokėti. Keistas dalykas, kad vengrai reikalauja: kompanijoms bei eskadronams komandos prigimtoj kalboj, o batalionams, pulkams arba didesniems skyriams — vokiszkos. Tai butų Babilionija.

Isz Lietuvos.

Alsėdžiai. Balandžio 11 dieną (28 kovo) Alsėdžių valstiecziai nusiuntė ministerių komitetui žemiau paduotus reikalavimus su 95 paraszais:

1. Tikėjimo liuosybė.
2. Mokinti valscziaus mokykloje lietuviszkai ir paskirti mokytoją lietuvį-kataliką.
3. Leisti mokyti sodžiuose vaikus tikėjimo dalykus ir lietuvių kalbos mokslą, t. y. raszyti ir skaityti lietuviszkai.
4. Valscziaus valdybos sanariai ir vietinė administracija turinti su mumis reikalas, butinai turi kalbėti lietuviszkai.
5. Leisti raszyti į vietines įstangas praszymus lietuviszkai.
6. Leisti teismuose be vertėjų pagelbos kalbėti ypatiszkai lietuvių kalba.
7. Leisti raszyti lietuviszkai palikimo ir notarijų aktus.
8. Leisti vietiniams gyventojams katalikams užimti valscziaus rasztininko, mokytojaus ir kitokias vietas.
9. Atmainyti apribavimą žemę perkant.
10. Praszalinti žemieczių virszininko tarnystą.
11. Įvesti musų kraszte žemieczių patvaldybą.
12. Praszalinti valscziaus teismą ir įsteigti kitą vietinį teismą, vienodą visiems vietiniams gyventojams.
13. Duoti mums tiesą įsteigti įvairas žemdarbių, beturczių prieglaudas ir kitas draugijas ir kuopas (sauryszius).
14. Duoti mums, kaipo valstieczams, lygias rusams tiesas.
15. Panaikinti amžinai Alsėdžiuose monopolį ir aluvę.

Stumbriszkiai. (Panev. pav.) 31 dieną sausio valstiecziai per sueigą sumažino algos valscziaus rasztininkui ir mokytojui. 29 dieną kovo buvo jie vėl suszaukti pas žemieczių virszininką, kuris liepė algos nemažinti, bet valstiecziai jo nepaklausė, tik da pridėjo, jogei mokytojaus kittauczio jiems visai nereikia, nes jis vaikus mažai teiszmokina. Virszininkas pasakė, kad sumažinant algas reikia skust gubernatoriui, o ant mokytojaus tai į direkciją. Valstiecziai ketina skust ir į ministeriją.

Pajevonys. (Suv. gub.) Valscziaus ukininkai per pavieto virszininką su virszumi dviem szimtais paraszų, iszsiuntė Peterburgan sekantį praszymą:

1. Kad pradėdamosiose mokyklose butų mokinama lietuviszkai.
2. Kad teismuose butų įvesta garsinti nusprendimai ir iszklausinėti liudininkus prigimta kalba.
3. Kad ugniapinigus pamažintų ir atszauktų taksatorius.
4. Kad mokestį ant Varszavos ligonbuczio praszalintų, nes ukininkams beturcziams susirgus, valsczius turi apmokėti jį.
5. Kad praszalintų akmenpinigus ir visokius muitus miestan įvažiuojant.
6. Kad mokestį už gyvulius praszalintų, nes pastipus gyvuliui, ukininkai nieko negauna.

Zypliai. 25 d. kovo valstiecziai ant susirinkimo nusiuntė telegramą carui, melzdami szių permainų:

1. Kad valscziaus mokykloje butų mokinama lietuviszkai.
2. Kad teisdariai mokėtų lietuviszkai, kad turint pas juos reikalą galima butų susikalbėti be vertėjo.
3. Kad visa vietinė administracija mokėtų lietuviszkai.
4. Kad palengvintų mokesczius.
5. Kad lietuvių tiesas sulygintų su rusų tiesomis.

Keidainiai. (Kauno pav.) Parvažiuodamas isz Vilniaus užsukau į Keidainius ir užėjau su reikalais į grovo Chrapovickio bankos kontorą. Žiuriu per visą kontoros salę stovi ilgas stalas, sėdi vietinis teisdarys, du valsczių teisdariu, trys grovai, dvi poni ir dvi panaiti ir du vietiniu klebonu. Po visą kambarį miszo bajorai ir ukininkai. Tai buvo draugijos pavargėlių susirinkimas. Pirmininkas Chrapovickis kėlė visokius klausimus palieczianczius draugijos reikalus, o visokios nuomonės kiekvieno sanario uoliai, svarstomos. Į keletą valandų tiek czia buvo atlikta, kad kelioms deszimtiems pavargėlių senelių parupinta buvo valgis ir sziltas kampas isztisiems metams. Ir kiek czia gero, kiek nuszluostytų aszarų!... Vis tai regėdamas, perbėgau minczia senovės laikų žiaurumus ir dvasios gilumoje pajutau tokią neiszreiszkiamą, tokią karsztą tą meilę į visus tuos, kurie czia susirinkę ir be jokio luomų skyriaus teikė gyvybą vienam isz doriszkiausių žmonijos reikalui. Kas nežino tos gadinės, kad dvarininkai ir sodiecziai laikė viens kitą per prieszininką, nekalbant jau apie pavargėlius. Rodos, ir tuomet buvo reikalingi tokie susitikimai. Bet ką asz kalbu?! Argi ir dabar daug rasime Lietuvoje keidainiszkių? Anaiptol! Kaip tuomet teip lygiai ir sziuomet isz tarpo mųs dvarininkų ne mažai atrasim tokių, kuriems rupi, kaip czia savo kraszte surinktus pinigus svetur iszaikvot, o apie kokį žmoniszkesnį gailestingą darbą pamirszti. Rodos, jie netur jokio bendro ryszio su tais vargo pelėmis. Bet kaskartas vis daugiau jautrumo atsiranda.

Stulgiai. (Raseinų pav.) Per Nekalto Prasidėjimo atlaidus Romaitiszkių urėdninkas su szimtininku užklupo ant dviejų bernukų, reikalaudamas paszportų, bet kada anie jam pasakė, kad dirba pas kunigą ir, kad paszportai jų ten pat, urėdninkas nieko nesakydamas kirto vienam bernukui kumszczia per veidą ir tas parpuolė ant žemės. Antrojo bernuko nemuszė, nes buvo anam pasigerinęs.

(Isz „V. Žinių”).

Suvalkai. Keliaujant suszauktiems rezervistams į Tolimus Rytus, czionai buvo sekantis atsitikimas: Skyriai rezervistų ėjo garsiai giedodami szventas giesmes. Juos vedė oficierai nusiėmę kepures. Matomai ir jiems buvo baugus Tolimi Rytai. Prisiartinus ėjimui prie pat bažnyczios pulkinikas, norėdamas juos nuo bažnyczios praszalinti, suszuko: „Ejimas į kairiają pusę!“ Tuomtarpu nekoksai mokinys atsiliepė: „Į deszinę, į bažnyczią!“ Akiesmirksnyj rezervistai, neklausydami savo vado, pasuko prie bažnyczios ir daugumas, kiek tilpo, suvėjo bažnyczion. Kiti pasiliko ant plataus plėciaus. Pulkinikas matydamas savo negalę, tuojaus nusiskubino pas kunigus ir pradėjo praszyti, kad dievmaldystę sutrumpintų. Po dievmaldystei bažnyczioj nežinia kas ant sėdynės atsistojo ir susirinkusiems rezervistams patarė neiti karėn. Paskui pulkinikas su kunigų pagelba vosnevos iszprasze isz bažnyczios rezervistus ir palydėjo prie gelžkelio stoties. Tacziaus ir prie stoties keli rezervistai į gelžkelio szėnes savo muszkietas ir durtuvus sudaužė, apreikszdami, jogei jie vercziau czionai prażusę, bet ne Mandžiurijoj.

Ir jie isztikro prażuvo. Visus tuojaus suaresztavo ir po kelių dienų ant kalėjimo kiemo pakorė.

Suvalkuose neseniai likosi suaresztuota jauna žydelkaitė. Ją policija nutvėrė klijuojant ant gatvių kerczių revoliucionieriszkus atsiszaukimus. Tacziaus burys darbininkų, po jos suaresztavimui, apsupo policiją ir stengėsi ją iszliuosuoti. Tuojaus kįlo sumiszimai, likosi pavadintas batalionas kariumenės, bet tuojaus priesz pat szuvius nežinia kas garsiai suszuko: „Leisk bombą!“ Tuojaus kareiviai susimaiszę pradėjo bėgti ir tuo budu žydelkaitė atgavo liuosybę. Tai caro kariumenė.

Sąvaitinis Kalendorius

Gegužis (May) 1905m.

18 k. Endriklo karal.
19 p. Celestino pop.
20 s. Bernardino.
21 N. Elenos panos.
22 p. Konstantino cieą.
23 u. Deziderijaus
24 s. Joanos naszlės.

Atmainos mėnulio.

Jaunas 4 d. 12 val. vakare.
Prieszpilnis 12 d. 11 val. vakare
Pilnatis 19 d. 3 val. vakare.
Delczia 26 d. 12 val. vidurnaktyj.

Patėmijimai.

Neseniai mieste Chicagoj atsibuvo lietuviszkos draugystės Karaliaus Dovydo deszimtmetinis apvaikszcziojimas. Apvaikszcziojimas buvo puikus, nes dalyvavo keliolika lietuviszkų draugysczių, įtekmę svetimtaucziams ne mažą pagimdė. Visuomenė salėj laike prakalbų, dainų ir deklemacijų malsziai apsiėjo, kas pridera nuo seno lietuviams, buvo juokų, buvo džiaugsmo, žodžiu apvaikszcziojimo geresnio nereikėjo, bet kokią lietuviams atneszė naudą tasai apvaikszcziojimas?

* * *

Su szituo klausimu mums reik truputį apsistoti ir apsvarstyti, kokie liko apvaikszcziojimo vaisiai. Kaip mums suaugusiems teip ir mažiems vaikams gįliai į szirdis įsiliejo lietuvių sziame mieste bujojimas. Kitų Amerikos lietuviszkų kolonijų viengencziai be abejonės gali chicagiecziams užvydėti, nes czionai žydi lietuviszka kalba, lietuviszka dvasia, lietuviszki apsišjimai, bet apvaikszcziojimo vaisiai, apart iszkilmingo ėjimo įspudžio, liekasi senoviszkai szalnos nuszaldyti, užmirszti ir benaudingi.

* * *

Laike apvaikszcziojimo ant salės turėjom, manding, 7–8 kalbėtojus, tarp kurių buvo iszkalbių ir prastesnių. Visi kalbėtojai visokiais budais lietuvius žadino prie vienybės, mokslo, apszvietos, sutikimo, meilės, prie laikimosi prigimtos kalbos, visi, tarytum, geidė, kad lietuviai nemirsztų savo prigimto kraszto, bet ar nors vienas priminė apie sziandieninį Lietuvos vargą, apie Mandžiurijos karę, apie tuos musų brolius Japonijos verguvėjkenczianczius! Isztikro, kad nei vienam kalbėtojui nei ant mislių tasai reikalas neužėjo, o juk reikalas gana svarbus ir szventas, tai reikalas pilnas meilės netik artimo, bet meilės broliszkos. Godotini kalbėtojai apie tai pamirszo.

* * *

Visuomenės salėj kaip apaczioj teip ir virszui buvo pilnai. Reikėjo tik gero noro, reikėjo kalbėtojams nors tik mislimi nusiduoti į karės tirus, į Japonijos kazarmes, kuriose mųs broliai sziame laike suimti isz po rusų veliavos sėdi, vargsta. Su isztiestomis rankomis jie pas Amerikos lietuvius maldauja maldaknygių, rožanczių, szkoplierių, įvairų knygelių pasiskaitymui. Sakom, reikėjo kalbėtojams tik gero noro, kelios mergaitės pro susirinkusius butų perėję, tegul kožnas butų davęs po centą — butų surinkta tų vargszų naudai 30–40 dolierių! Ne vienas butų aukavęs ir keliolika centų, nes tenai vargsta vienų broliai, kitų giminaicziai, o kitų da ir sunai, o kartais ir tėvai. Jiems tenai butų buvęs džiaugsmas didis, bet dabar nieko nėra ir ant nieko negalima rugoti nei nieko kaltinti.

* * *

Kam-gi mums kitus kaltinti, jeigu tų kalczių mes patys esam pilni. Rods esam didžiais ir patriotais, ir lietuviais ir kariautojais už laisvę, ir nemirtinais Lietuvos apginėjais. Vienas antrą stengiamės pamokinti, apszviesti. Viens antram neretai prikaisziojam visokias ydas, prasižengimus, bet atsitikus reikalui, atsitikus gerai progai, rupinamės tankiausiai tik apie save, apie savo naudą ir savo locną buvį, o tie broliai Japonijos naguose lai teipgi patys apie save rupinasi. Netik Chicagos lietuviai tuose reikaluose atszalę, bet abelnai ir visoj Amęrikoj tas pats atsitinka. Kitų tautų aukos į Japoniją plaukte plaukia, o mes sumetėm ant poros maldaknygių ir tuomi užgana padarėm.

* * *

Ne, brangųs broliai lietuviai, panasziai rupindamiesi apie tuos reikalus, mes nieko gero neturėsim ir nesulauksim. Aplaikom laiszkus isz Japonijos nuo savo brolių, skaitom jų rasztą, musų akys apsilieja aszaromis, susigraudinam, rodos už juos savo gyvastį paaukautum, rodos paskutiniais centais pasidalytum, atjaucziam jų vargą, jų sopulius, jų ilgėjimus, bet vos jų laiszkas mums isz rankų iszpuola, musų szirdys vėl akmeninėmis pasidaro ir apie tuos daiktus žinote nežinom. Tai teip pas mus paprastai.

* * *

Lietuviai isz Matsujama, Japonijoj, raszo, juog jiems tenai neblogiausiai einasi. Sako, du sykiu ant mėnesio pas juos atsilanko kunigas, tik neraszo kunigo pravardės, laiko szv. Miszias ir juos visokiais budais ramina. Per laiszkus jie pranesza, kad isz m. Chicagos aplaikę armoniką ir tuli meldžia jiems nusiųsti lietuviszkai-angliszką arba lenkiszkai-angliszką gramatiką. Mat nekurie nesitiki jau visiszkai grįžti į Lietuvą, kadangi pasibaigus karei, Japonijos valdžia juos į tę gabęs, į kur jie norės.

* * *

Vergas Jonas Jasnauskas, isz Japonijos, meldžia pajieszkoti per laikraszczius sekanczių ypatų, kurios su juo, Japonijoj, teiksis susiraszyti:

Leono Daniszaucko, paeinanczio isz Vilniaus gubernijos, Szventėnų pavieto, Korkaziszkių parap., užsienio Balaici.

Liudviko Pivar, teipgi Vilniaus gubernijos ir pavieto, Szerventėlių parapijos, kaimo Staszkiniszki.

Boleslovo Maženauskio, Vilniaus gub., Trakų pav., Samiliszkių parap., Okmiany kaimo.

Jie visi gyvena Amerikoj.

Vergo Jono Jasnausko antraszas sekantis: Japan. Tokio. (Service des prisonniers de Guerre). Matzuyama.

Isz Amerikos.

Sprando liga.

New York, N. Y. Ligonbutyj Bellevue atsiranda per 30 ypatų serganczių sprando liga, o vis da daugiau ypatų mieste apserga. Ne mažas nuoszimtis minėta liga serganczių numirszta, tuomtarpu liekoriai priesz aną negali iszrasti jokių gyduolių. Atėjus pavasariui sergantiejei susimažino. Sveikatos virszininkas kalba, juog tukstancziai mokyklose vaikų yra blogame padėjime sulyg valgio užlaikymų, todel tai ligai duoda progą įsivieszpatauti. Komisorius patyrti gali, bet to visko sutvarkinti nenori.

Aukso jieszkotojas.

Seattle, Wash. Į priemiestį Fairbanks, Ala. nakties laike vienas vagilius įsilaužė į aukso jieszkotojaus Knox namą ir pas jį pareikalavo aukso smilczių. Knox, žinoma, nenorėjo apie tai su juom ir kalbėti, tuokart vagilius nutvėręs skrynią su auksu ant 20.000 dol. vertės, užsirito sau ant nugaros ir savo keliu leidosi. Knox'o kaimynai netrukus pradėjo vagilių vytis ir netrukus skrynią vieną bet da nesudaužytą, laukuose surado.

Studentų nelaimė.

Ithaca, N. Y. Universiteto Cornell asztuoni studentai, nusidavę prie ažero Cayuga, užmanė luotu pasivažinėti. Jiems susėdus luotan, kįlo smarkus vėjas ir pradėjo luotą neszti su greitumu 30 mylių ant valandos. Netrukus vilnys luotą apvertė ir studentai per tris valandos bertainius vandenyj mirkdami rankomis laikėsi už luoto, laukdami pagelbos. Juos isztraukus isz vandens, nekurie isz didžio nuvargimo apalpo.

Neregiai plaukėjai.

New York, N. Y. Garlaiviui „Citta di Napoli" įplaukus į prieplauką, New Yorke, nuo garlaivio į vandenį įszoko du neregiu italu, kuriedu Italijoj pagarsėjusiu plaukėju. Iszpradžių visi mislijo, kad jiedu pražus, tuomtarpu plaukėju dasigavo prie kranto ir mieste kažinkur be jokių pėdsakių dingo. Kalbama, jeigu jų policija neatjieszkos, garlaivio kompanija turės užsimokėti bausmės už kožną po 1.000 dol.

Didis sukurys..

Kansas City, Kans. 9 dieną szio mėnesio iszryto miesto Marquette gyventojams iszbudus, ant miesto užėjo didžios viesulos ir viską pradėjo naikinti. Sunaikinimas didis. Dvi bažnyczios likosi sugriautos, viesulos namų stogus plėszė, namus griovė ir sykiu su namais žmones naikino. Tas viskas ilgai nesitraukė, bet 24 ypatos pražuvo, o daugybė tapo sužeistų. Isz aplinkinių miestų liekoriai nusiskubino į pagelbą.

Vokiszka kalba.

New York, N. Y. Keliose czionykszcziose publiszkose mokslainėse iki sziam laikui mokinama vokiszkos kalbos. Mokslainių virszininkai mokinius mokina, nors pastariejei isz tos kalbos nieko sau nedaro. Mokiniams užtenka tik vienos angliszkos kalbos. Taigi į mokslainių rodą likosi įnesztas projektas, kad vokiszką kalbą panaikintų. Pertat dabar New Yorko vokiecziai subruzdo ir priesz mokslainių virszininkus pradėjo protestuoti, aiszkindami, buk vokiszka kalba yra reikalingesne už paczią angliszką.

Nelaimė, kokių daug.

Harrisburg, Pa. 11 dieną gegužės iszryto czionai užgimė baisus atsitikimas ant gelžkelio. Greitasis pasažieriszkas trukis užbėgęs ant tavorinio trukio pagimdė dviejuose vagonuose dinamito eksplioziją. Ekspliozijos pasekmės buvo baisios. 50 ypatų ant vietos likosi sudraskytų, o daugiau szimto sužeistų. Tarp sužeistų atsiranda ir senatorius Knox su savo 19 metų dukterimi.

Maskoliszkas ambasadorius.

Washington, D. C. Maskoliszkas ambasadorius grovas Cassini isz Washingtono likosi už ambasadorių perkeltas Berlynan. Czionai jo vietą užims buvusis priesz karę Tokio pasiuntinys, baronas Rosen. Sulyg tų permainų vaikszczioja visokios kalbos. Tuluose diplomatiszkuose rateliuose kalbama, buk caras isz jo darbų buvo neužganėdintu, o kiti sako, buk Rosen stengsis Ameriką pritraukti prie karės užbaigimo ir susitaikymo. Galbut dabar maskoliai verkdami Amerikos maldaus užstoti ir skųsys, kad juos geltonskuriai skriaudžia.

Didžios vėtros.

Gultrie, Okla. Sodyba Snyder, turinczią 1,000 gyventojų likosi užtikta baisu sukurių. 95 ypatos pražuvo, o 352 ypati likosi sužeista. 78 namai likosi sugriauti.

Cincinnati, Ohio. Pro czionai prasineszė vėtra su lietumi, kuri kaip mieste teip laukuose padarė daug blėdies. Farmerų laukai likosi užsėmti.

Indianopolis, Ind. Ir czionai griausmai su perkunijomis ir su smarkumu lietumi prasznioksztė. Lįjo ir ledais. Ledai vieną žmogų ant vietos užmuszė visoj valstijoj daug blėdžių pagimdė.

Pavasario lietųs su vėtromis ir griausmais per dvi dieni padarė blėdžių ant milionų dolierių.

Žinios isz pasvieczio.

— Anglija stengiasi su salos Kubos randu padaryti sandoros traktatą, bet Kubos randas Anglijai atsakė, kad ir be traktato galima draugiszkai gyventi. Kuba su Amerika traktatu susiriszusi, todel amerikonai nelabai angliszkojo pageidautų.

— Ryme laisvamaniai atdarė Garibaldo naują muzejų, pastatytą prie pat rymio (pa minklo) Mentono, kur Napoleono kariumenė 1867 m. Garibaldo, popiežiaus prieszo, kariumenę sumuszė. Toje iszkilmybėj dalyvavo tik jen. Ricciotti sunus. Prancuziszkas senatorius Rivet susirinkusiems socialistams pasakė karsztą pamokslą.

— Kadangi isz europiszkos sultono vieszpatystės turkiszką kariumenę nugabeno į Arabiją prieszai maisztininkus, — tai makedoniszki patriotai ruosziasi pagimdyti revoliuciją. Jeigu kils revoliucija, bus kartu netik pacziam sultonui, bet ir visiems kitiems Europos vainikuocziams.

— Isz Tokio raszoma, kad pirklystės bute vienas sanarys szaukia pirklius ir iszdarbininkus Prancuzijai atmonyti, kuri szioj karėj sulaužė neutralitetą, priimdama į savo portus maskolių kariszkus laivus. Prancuzija Maskolijai už pinigus sėdynę bucziuoja. Tokį parazitą reikėtų bausti.

— Pietvakarinėj Aprikoj maisztininkai hererai užpuolė ant vokiszkos kariumenės ir 16 vokiecziu susirėmime nužudė. Hererai norinis 15 vyrų pražudė, tai tacziaus vokieczius teip įbaugino, kad jie nežinojo nei kur pasidėti. Jiems gerai.

— Isz Peterburgo raszoma: Maskoliszkoj intendanturoj likosi atdengtos naujos czinauninkų vagystės. Grovas Voroncov Daszkov stengiasi Kaukazo armėnams sugrąžinti bažnytinius turtus. Maksimui Gorki valdžia daleido visur gyventi, apart m. Peterburgo. Žitomieruje stacziatikiai žydus iszpiovė.

— Ciesorius Pranciszkus Juozupas rengdamasis rudenį keliauti Ryman, kaizerui Wilhelmui praneszė, kad ant jo sunaus vestuvių negalės buti ir tai isz priežasties „senatvės". Jo vietą vestuvėse užims by vienas arcikunigaiksztis.

— Berlyne ir abelnai visoj Vokietijoj atsibuvo iszkilminga szventė szimtmetinių sukaktuvių nuo mirties garsiojo vokieczių poeto Frideriko Szillero. Visuose miestuose vokiecziai varpais toj dienoj skambino, o pacziam Berlyne atmincziai atsibuvo iszkilminga profesorių puota.

— Peterburge sukinėjasi paskalos, buk randas dabartinę savo armiją Tolimuose Rytuose laikys per penkis metus be jokios permainos norints ir karė užsibaigtų, kadangi isz tenai sugryžusiejei kareiviai labiausiai priesz valdžią ir patį carą maisztus kelia.

— Persijos szachas per Europos vieszpatystes keliauja. Visur valdovais iszkilmingai bus priimtas. Ilgiausiai žada jis vieszėtis m. Paryžiuj, nes pagal jo manymą, — tai vienatinis pasaulėj miestas, kuriame galima turėti linksmus laikus.

— Arcivyskupas Symon, lenkas, isz Rymo keliauja į Suvienytas Valstijas, kaipo popiežiaus pas lenkus pasiuntinys. Jo Mylista nori czionai isztyrti lenkų dvasiszką buvį ir jiems czionai suteikti vyskupą lenką. 18 dieną szio mėnesio žada buti jau New Yorke.

— Ant salos Madagaskar neperseniai buszavo didžios vėtros ir viesulos. Per 100 gyventojų pražuvo. Visi keliai tapo pertraukti, apart gelžkelių. Upės isz savo krantų iszsiliejo ir daugybą sodybų isznaikino. Tas viskas atsitiko nakties laike.

— Serbijos karalius Petras I geizdamas Vienną ir cieso rių Pranciszkų Juozupą atlankyti, persiuntė Austrijos randui užklausimą, ką jis apie tai mislijąs. Tuomtarpu Austrijos randas atsakė, juog žmogžudžiai Viennoj nereikalingi.

— Vengrijoj likosi sutverti komitetai aukų rinkimui. Už surinktas aukas žadama feldmarszalui Oyamai padovanoti auksinį kardą. Japonijos didvyris džiaugsis.

— Maskolijoi suaresztavo Ivano Kalejevo, Sergijaus užmuszėjo, apginėją Bareustam ir jo visas popieras sokonfis kavo, kuriose tikisi surasti kokį nors revoliucionierių suokalbį.

Revoliucionierių turim ant vietos.

(Prisiusta).

Kaip gi mums, broliai lietuviai, revoliucionierius Maskolijoj szelpti, jeigu mes czionai, Amerikoj, užtektinai turim! Koks mums reikalas czionai szaukti susirinkimus, kam isz lietuvių traukti kruvinus centus, kam-gi jiems veidmainiszkai įkalbinėti pinigų rinkimo tikslą, kam tuos centus iszluptus siųsti ar į Londoną, ar į Europą, jeigu juos ant vietos Amerikoj galim sunaudoti, galim į sziltus kiszenius supylti? Ir kokia tai musų brolių lengvatikystė, kad prisileidžia prie savęs tuos žmonijos „draugus", „geradėjus", o pamokinimų nekuomet neklauso ir nenori klausyti. Sztai pasiklausykim to tikro atsitikimo.

„Darbininkų Viltis" 18-me numeryj szių metų placziai apraszo apie buvusias Shenandoah'ryj prakalbas, surengtas revoliucionierių naudai. Ant prakalbų kalbėtojais buvo: p. J. Kazakeviczius isz Pittstono, p. J. Ramanauckas isz Minersville ir d-ras J. Szliupas isz Philadelphijos.

Prakalbos prakalbomis, bet po prakalbų tuojaus buvo rinktos tarpe susirinkusios visuomenės aukos ir aukų rods nemažai surinko, nes 62 dol. su centais. Yra geras daiktas, lietuviai svarbiems reikalams nuo aukavimo nesikrato, bet sztai susirinkimo komitetas isz surinktų aukų apmoka salės kasztus, kasztus apgarsinimų, kas neatbutinai reikalinga, na, ir d-rui Szliupui, darbininkų užtarėjui, penkioliką (15) dol. kelionės kasztų!

O daugai! kelionės kasztų isz Philadelphios į Shenandoah'rį 15 dol.! Tai tik d-ro uždarbis, o lietuvių baisus neiszmintingumas! Už apsakymą pavirszutiniai Lietuvos istorijos, už niekinimą szv. tikėjimo musų akyse, už iszjuokimą Bažnyczios ir dvasiszkijos, už nepripažinimą Dievo Esybės Augszcziausiu Sutvertojumi — jam 15 dol. atlyginimo! O kas atlygino p. Kazakeviczium isz Pittstono, juk pastarasis teip-gi laikė prakalbą, juk jis teip-gi beveik tiek pat ant kelionės iszsikasztavo (4-5 dol.) kaip kad ir daktaras. Pagaliaus daktaras su savo profesija Shenandoah'ryj galėjo uždirbti sziek tiek, galėjo prie surinktų aukų da ir patsai savo locnų centų kiek prisidėti, o juk Kazakeviczius vargo naszlaitis! Tai teisybė!

Tai kam-gi mums Europos revoliucionierius szelpti, jeigu mes jų turim ir ant vietos užtektinai. Statykim laisvamaniaas ir bedieviams žynyczias, statykim jiems palocius, apmokėkim jų kožną žingsnį trigubai kasztams, darbininkai už jų veidmainingus pamokslus, prakalbas 1 centų atgaus žemiszką rojų, laimingą buvį. Ir isztikro jie turės žemiszkus rojus, bet mes? — panieką, tamsybę ir amžiną vargą, o labiaus tuokart, jeigu diktatoriams duosim už prakalbas po 15 dol.! Ar už tuos pinigus nebutų galima nors keliems Lietuvos vergdieniams apszluostyti aszaras? Mes tik auksą auksuojam, tik žinom, kad renkam aukas, bet kur tas aukas sukemsam? O paskui skundžiamės, kad mus isz naudoja!

Lietuviai broliai, dėl Dievo meilės susipraskim ir apsidairykim, kame mųs geros szirdies vadovai, kame mus užtarėjai, kame musų skurdo naikintojai ir kame amžina laimė! Nos panasziai elgiantis, mums liksis vienas skurdas ir skurdas ir vargas be jokio galo!

Omega.

Lai skamba musų dainos!

Keturi metai atgalios mą uždėjus Amerikos lietuvių dudorių draugiją, kaip jau buvo tuo pacziu laiku „Lietuvoj" garsinta, jau buvom susiraszę keletas sanarių, bet nemokėdami jokių mokesczių ir neaprinkę tai draugijai atsakanczio vardo, su laiku viskas pradėjo krypti ir sziame laike beveik viskas visais likosi užmirszta. Budamas iki sziam laikui minėtos draugijos virszininku (pirmsėdžiu) visomis pusėmis isznaujo savo locnais kasztais pradėjau darbuotis ir paskutiniu kartu dudorių draugijai iszrinkau sekantį vardą: Draugija Szventos Cecilijos Lietuvių Muzikantų ir Giedorių Amerikoj. Kadangi prie tos draugijos priklauso da menkas lietuvių burelis, pertat sziuomi atsiliepiu prie visų viengenczių, mylinczių savo tevynės dainas ir muzykę, raszytis prie augszcziau minėtos draugijos, bet raszytis kuoskatlingiausiai nes tuo budu lietuviszkas dainas ir jų aidus padarysim neužmirsztinais ir joms užtikrįsim amžiną gyvenimą.

Isz minėtos draugijos nauda sekanti: kožnas draugijos sanarys aplaikys tam tyczia paskyrtą laikrasztį organą, kuriame visuomet bus talpinami ir garsinami harmoniszki (harmoneus) rasztai. Rasztus raszys tik tie sanariai (arba ne sanariai), kurie bus baigę teoriszkus mokslus, konservatorijas etc. Organą sanariai laike susivažiavimo (kuris bus savam laike pagarsintas) galės sau iszsirinkti. Organu galės buti ar „Katalikas", ar „Žvaigždė", ar „D. Viltis", ar „Keleivis" ar ir kits koks laikrasztis. Tas laikrasztis organu galės greicziausiai pasilikti, kuris musų draugijai apsiims pigiau pasitarnauti ir kuris musų draugijai bus prielankesniu.(?)

Įstojimas į draugiją kasztuoja 50 centų, o mėnesinė mokestis 7½ centai iszkalno arba 1dol. ant cielų metų. Įstojimo pinigai bus sunaudojami raszėjų kasztams, kaipo tai: ant markių, popieros etc. O kad raszėjai su atvira szirdimi dėl lietuvystės labo darbuosis ir visuomet suteiks savo draugijai gerus rasztus — pagal nutarimą raszėjams isz likusių prisiraszimo pinigų bus suteikta kokia nors dovana.

Raszto brangumą ir vertę kožnas lietuvys skaitydamas musų organą galės matyti ir skaityti, o teipgi sužinoti, kas tuos harmoniszkus rasztus yra paraszęs. Metinė sanario mokestis bus sunaudota ant organo ir tokį organą skaitant, netik nemokyti lietuviai galės pasimokyti ir susipažinti su harmonija, ty. apie natų mokslą, bet ir mokytesniems bus naudingas atkartojimas to visko ir neužmirszimas to, ką gali mokytesni lietuviai ir ką jie supranta.

Turiu priminti, kad muzikantas arba giedorius, nenorėdamas savo mokslo pamirszti ir užmesti, privalo visuomet praktikuotis, privalo visuomet laviutis, kadangi be praktikos, ypacz tankesnės, negali apsieiti nei vienas muzikantas, nei giedorius, kadangi tam darbui ir mokslui reikalingas didis įpratimas.

Isz garsintų organe rasztų kas metas bus galima atspaudinti atskirą knygelę, kuri liksis lietuvių vaikų vaikams dėl atminties. Kožnas sanarys, žinoma, aplaikys tos knygelės po vieną ekz., o likusiejei bus galima parduoti. Už parduotų knygelių pinigus vėl szis tas bus galima naudingesnio, pagal sanarių nutarimą, nuveikti.

Atminkite, broliai lietuviai, kad szis straipsnis, ne kaipo atsiszaukimas, isz dangaus neiszkrito, asz patsai jį paraszian ir meldžiu visų nuoszirdžiai tame reikale darbuotis ir prisiraszyti prie D. Sz. C. L. M. G. A. draugijos, užsimokėdami įstojimo ir metinę mokestį, iszviso pusantro dol. Reik žinoti juog kožno darbo pradžia yra sunki ir reikalauja materialiszko parėmimo. Prisiraszę prie minėtos draugijos kalbinkit savo draugus. Užsimokėjusiejei sanariai bus garsinami per laikraszczius, kolaik savo organo neturėsim aprinkę.

Prisiraszant prie draugijos siųskit pinigus ir aiszkų savo antrasza, kad paskui nebutų jokių kliuczių.

Su godone
Geo. Baronas, pirmsėdis.
Antraszas:
Geo. Baronas, organist of
St. Elizabeth R. C. Church
1520 Penn ave. Pittsburg, Pa.

Korespondencijos.

East St. Louis, Ill. Darbai czionai neblogai eina. Gyvulių piovinycziose ir geležies liejinycziose kas tik nori gali darbą gauti ir dirbti ir lietuviai darbus turi, tiktai kas nenori dirbti tai po saliunus trankosi, nes pastarųjų czionai apszciai atsiranda. Tarp lietuvių apszvieta po truputį platinasi ir lietuviai dėl tautos labai pradeda darbuotis, tvertis į kruvą, į kuopeles. Paskutiniais laikais czionai lietuviai įsteigė politiszką kliubą ir jau pusėtinas burelis prisiraszė sanarių, isz ko mes turim džiaugtis, nes visi sanariai pilnai užsimoka ir laikosi abelno sutikimo. Apart to lietuviai riszasi į pagelbines draugijas. Po Velykų czionai buvo balius szv. Juozupo naujos draugijos, kuri tik pernai buvo susitvėrusi. Ant baliaus atsilankė ir senoji szv. Juozupo draugija, o teipgi ir pavienių ypatų ne mažai buvo prisirinkusių. Nauja draugija butų diktokai pelnijusi, bet ant nelaimės mieste likosi įvesti nauji įstatai, kad baliai iki vėliau negali buti laikomi, kaipo tik iki 12 val. nakties. Iki minėtam laikui ir saliunai tik gali buti atdari. Taigi pelnas turėjo buti susiaurintas. Tas dalykas ir gerai, nes pirmiau naktinių valkatų buvo jau labai daug, o sziandie prasiratino. Sziame laike naktimis jau visur vieszpatauja ramybė. Ne beto, tulose vietose, kaip tai ant 8-czios gatvės, vis da nesiliauja su nakties laiko puotelėmis, bet tikima, kad su laiku ir tenai viskas turės isznykti; svetimtaucziai nesijuoks, juog tas viskas yra vis lietuviszkai.

Užtaigi nedėldieniais girtuoklėliai savo dalį saliunuose atsiima, bet girdima, kad miesto valdžia nedėldieniais stengsis uždaryti saliunus visiszkai. Paskutinis miesto nusprendimas žmonėms darbininkams daug laimės atgabentų, nes tuokart visi liuosesnį laiką, kaip szventdieniais, praleistų knygų ir laikraszczių skaityme. Duok Dieve teip buti.

Po Velykų jaunimas pradėjo poruotis. Vaikinams czionai viena nelaimė, kad merginų atsiranda visai mažai ir jeigu jų butų daugiau, vestuvių užtektų pilnai. Į czionai merginos gali atvykti.

Szviesusis.

Wilkes-Barre, Pa. 1-mą dieną szio mėnesio czionai atsibuvo lietuviszkas teatras. Buvo atloszta Keturakio komedija „Amerika Pirtyje." Teatrą loszė lietuvių Teatraliszka kuopelė. Salėj žmonių buvo gana diktokas burelis. Teatras prasidėjo 8 val. vakare ir neprasczianusiai nusisekė. Geriausiai rolėse atsižimėjo siuvėjas Vincas (p. Grabauckas), paskui Bekampienė (p. Koliutė) ir Agota (A. Koliutė). Patsai Bekampis (kas toks? Red.) tik velkė biskį nesmagiai, tarsi, ko bijodamasis, o Leibczikas (V. Kalasauckas, su savo žydiszku žargonu geriausiai visiems patiko. Visi likusiejei artistai savo užduotes atliko užganėdinancziai. Teatras traukėsi dvi valandi, o po teatrui prasicėjo balius.

Oras czionai dailus ir darbai eina gerai. Norints medžiai da ne visi ir nevisiszkai iszsprogę, bet aplinkiniai kalnai jau visiszkai žaliuojasi.

Jurgis.

Duryea, Pa. Pas mus darbai eina knogeriausiai, bet uždarbiai menki, kadangi labai mažą skaitlių karų duoda. (Tokiu budu jau negalima ir sakyti, kad darbai labai geri, jeigu darbas sulaikomas ir jo yra labai mažai. Red.). Velykų szventę praleidom linksmai. Per szventes atsitiko ir pesztukų — vaisių girtuoklystės ir ne vienas turi dabar dejuoti sirgdamas. Tulas lietuvys parėjo namo su užlaužtu peiliu galvoje ir į keletą dienų pasimirė. Tasai tai praleistą szventę atmįs. Norints girtuoklystė gabena prapulties vaisius, — tai tacziaus lietuviai nuo jos negali atsipratinti.

Pennsylvanijos mainierys.

Hudson, Pa. Czionai pernai, 22 d. gegužės, atsibuvo Motiejaus Veczerkaucko vestuvės. Tai tuokart buvo Sekminių laikas. Ant vestuvių, žinoma, alaus buvo užtektinai, tai ir sveczių nestokavo. O kad jau lietuvių keli į vieną kuopelę susirenka, prie to jeigu da gerokai užsitraukia, — tai tuokart reik tik laikytis, nes užgema vaidai, paskui pesztynės ir ant galo skerdynės ir provos.

Teip atsitiko ir per minėtas vestuves. Keli lietuviai girti susivaidijo ir paskui net reikėjo dėdę (policmoną) su lazda pavadinti. Policmonas ar konsztebelis *patį smarkuolį* tuojaus norėjo aresztuoti, bet kiti už latrą užstojo ir policmoną biauriai apdaužę, pesztuką isz kilpų iszliuosavo. Netrukus kįlo prova ir tęsėsi iki sziam laikui, beveik cielus metus. Tuliems tose vestuvėse dalyvaujantiems pasisekė iszprusti į kur kitur, bet likusiems buvo jau ir per suru. Kas arsziausiai, kad provose apkaltino patį jaunikį Motiejų V., kuris 90 dol. jau užsimokėjo.

Tai tau ir lietuviszkos vestuvės. Kas ką padarė ar ne, o lietuviai vis pirmose eilėse tame darbe atsiranda. Mat svetimtaucziams pasirodo, juog esą karžygiais ir, juog gali užsimokėti bausmę ant kožno pareikalavimo.

Czionai lietuvių neperdaug atsiranda, kadangi nėra lietuviszkos bažnyczios (visi lietuviai eina į lenkiszką bažnyczią, tacziaus norints jų czionai mažai atsiranda, — tai tik beveik visi eina karvių takais, nes saliunų yra daugiau ne kaip reikėtų. O, lietuviai! Kokia mums gėda tokias žinias raszyti ir anas skaityti. Ar panasziai pasielgia svetimtaucziai? Pasižiurėkim, kiek pinigų musų broliai dykai kas szventą dieną iszmėto, o kaip savo bažnyczios arba tautos reikalams, — tai nėra nieko ir jiems tie reikalai nerupi. Pamislykim kiek tai butų buvę laikraszczių ir knygų už tuos 90 dol., bet da ir už daugiau, nes su viena bausme juk neapsičjo?. Butumem ir sveiki, ir sotus, ir apsiszvietę, ir su nesutepta garbe, o dabar kas?

Brangiausias Dieve, kaip tame Luzernes paviete lietuviai pasielgia, tai sunku ir apsakyti. Alų, degtinę siurbia, sveikatą sau mažina ir ant visos lietuvių tautos užtraukia didžiausią gėdą! Kaip tai butų linksma skaitant laikrasztį su linksmomis žiniomis, o dabar vientik blogi lietuvių žingsniai.

K. Kuczinskas.

Pajieszkojimai.

Pajieszkau savo pusbrolių Juozapo ir Jono Jasiulių. Paeina isz Kauno gub. Rasseinių pav., Jukaimių kaimo. Jie patys ar kas kitas apie juos žino, meldžiu duoti žinę ant adreso:

Juozapas Szukevicze,
112 W. 18th st. Chicago, Ill.

Pajieszkau Antano Grabackio, teipgi Juozo Bazevizios, paeina isz Suvalkų gub. Wladislavavo pav., Gelgaudiszkio parapijos, metai kaip Amerike pirma gyveno Chicagoje, turiu svarbų reikalą.

Anton Szimolinas
(28) Lost Creek, Pa.

W. L. Aučyc.

PUSČIOS DVASIA.

PUIKUS APSAKYMAS IŠ AMERIKONIŠKŲ MIŠKŲ.

Pagal D-rą Bird.

Išguldė P. B.

Tąsa.

sųs spinduliai lindo pro šakas medžių, augančių pakelėmis, jų viršunės, judinamos lengvu vėjaliu, skleido limpantį širdžiai balsą. Dangaus skliauto išsiblaivinimas nemenką įtekmę padarė ir Rolandui, kuris linksmai pradėjo šypsotis prie savo sesers.

Jojo gana platu vieškeliu, kuris retkarčiais į visas puses sukinėjosi, paskui vienok netrukus įsileido į tankią nuoamžiną puščią. Dideli medžių kelmai savo augštumu ir storumu kiekvieno akį patraukdavo prie savęs. Ąžuolai, skroblai, itališkų riešutų medžiai kėtė ant visų pusių storas savo šakas, apaugusias samanomis. Po tų medžių lapotomis šakomis, tarpe savęs susipynusiomis, buvo galima pasislėpti nuo saulės spindulių arba ir lietaus kaip po kokia nors nuometa. Nekuriose vietose medžiai teip labai buvo lapotais, kad saulės spinduliai per anuos perlysti jokiu budu negalėjo. Rodėsi, kad tai kokia didi šventinyčia su tukstančiais piliorų, kurių viršai susipynę ir susimaišę ant savęs laikė stebuklingos grožybės lubas, kurios nuo rytinio lietaus da skaisčiau žibėjo.

Apačioj visa puščia buvo išsiuta mažesniais augalais, bet užtat teip tankiai ir stambiai suaugusiais, kad rodėsi yra kokiu neperlendamu iš abiejų pusių kelio muru. Nuo medžio ant medžio, nuo šakos ant šakos kabojo didi miškiniai vijokliai, susimaišę su daugybe kitų susipynusių augalų, kai kur saulės spinduliais apšviestų. Kurnekur keli išversti medžiai tą puikų namo viršų pertraukdavo, pro kur plačiau buvo matoma ir saulės šviesa. Kartais pro tuos langus saulė ant keleivių savo spindulius paleizdavo ir keleiviai įgaudavo širdies suraminimus, o kas labiausiai toj didžioj ir liudnoj puščioj.

Kelias tolyn vis nuo nekurio laiko siaurinantis, antgalo pavirto visiškai į kokį tai taką, kurio pėdsakius buvo galima pažinti tik nuo įkirtimo kirviu pašalinių kelmų. Tulose vietose tankųs krumai buvo iškapoti, vienok nežiurint nei į tai takas teip vis siaurinosi, kad vosnevos du keleiviu greta galėjo joti. Išpradžių keleiviai skubinosi, bet jiems įsileidus gilyn į puščią, kur reikėjo sutikti kaskartas vis daugiau atkeistos lietumi žemės, reikėjo su jojimu šiek tiek susilaikyti. Tas apsireiškimas Roland'ą ne menkai sujudino, kadangi matė, juog pasivyti karavaną iki saulėleidžiui reikėjo praleisti daug sunkenybių; aiškųs vienok daugybės arklių pėdsakiai, kuriuos karavanas paskui save paliko, kapitonui daug suteikė vilties ir ramumo. Jis sau mąstė, kad jeigu šį kartą pasiskubinus, galbut ir butų galima iki vakarui dasigauti prie gįlesnio brado, kur, pagal pulkiniko tvirtinimus, karavanas ant nakties turėjo sustoti. Daugiausiai Rolandui gimdė neramybės patsai vadas, kuris iš pat pradžių keleiviams nenorėjo draugauti ir jų neapkentė, o dabar atsiradus toli nuo sodybos iš vienos pusės, iš antros — nuo karavano, da labiau pasiputė ir ant kapitono klausimų, nuduodamas buk negirdįs, nieko neatsakydavo, arba jeigu ir atsakydavo, tai visai trumpais žodžiais, by tik greičiau atsikratyti nuo kapitono užklausinėjimų.

Po poros valandų jojimo, keleiviai sutiko balą, bet gana plačią ir gįlią. Prieš tai jiems pasitaikydavo visokie klaiai, bet buvo galima da be jokio pavojaus perjoti. Roland rupestingas apie savo seserį, tuojaus sustojo ir pradėjo mąstyti ir joti stačiai, ar susijieškoti sauso tako, ar turiuomi tą balą galėtų laimingai aplenkti. Nekantrus vadas rykšte užgavo Edi'os arklį ir privertė jį stačiai brįsti. Roland su nigeriu Cezariu tuojaus pašoko Edit'ai į pagelbą ir tik su sunkenybe abiem pasisekė ją į anapus vandens laimingai praleisti. Mergina Forester buvo labai persigandusi. Dasigavus ant sausemio, Roland supykęs ant vado, sušuko:

— Mano pone! maniau, kad Kentucky, panašiai kaip ir visoj civilizuotoj paulėj, vyrai esti prielankesniais, ypač a-gi moterims, tuomtarpu apsieini su ūmis, tarsi, laukinis indionas. Kuom au mano sesuo prasikalto, kad prie jos okia rustybe degi?

Vadas, tarsi, dėl savo to pasielgimo usigėdijo, kad sulaikė arklį ir tarė:

— Kapitone, n'esu nei piktu, nei erdaug prastu žmogumi. Jeigu jųsų seserį užrustinau, tegul man atleidžia, bet esistebėkit mano tokiam prie jųsų atšaliui. Jums žinoma gerai, kad visas pietas stovi po ginklais, kad žiauri indioai, tie baisiausi žmogžudžiai degina musų sodybas, kankina pačias ir vaikus, naikina turtus kruvinai sukrautus. Turi-gi sąžinę tokiame laike mane su savimi tąsyti per vadą, jeigu mano petis kur kitur yra reikalingas. Juk matai, kad kelias eina stačiai, kad ant jo suklysti negalima. Sakyk man, kaipo vyras ir kareivis, ar neturiu tiesos dėl tos priežasties rustintis ir buti neprielankiu?

Toksai užklausimas Rolandą giliai sujudino. Jautė, kad vadas turi teisybę, bet dėl jo prasto apsiėjimo kapitonas ramiai atsiliepė:

— Mano broli, aš žinau geriausiai, ar tose puščiose tu man reikalingas esi ar ne. Vienok nemislįju tavęs užlaikyti. Jeigu apsvarstai kad be jokio pavojaus prie brado dasigauti galim, — tai gali mus apleisti ir gali skubintis savo broliams į pagelbą.

— Jųsų kelias teip kaip ir pirmiau eis vis stačiai. Kelią galite pažinti ant medžių įkertimų. Jokit drąsiai, lai Dievas jus veda ir saugoja.

Tai taręs, užgavo arklį pentinais ir leidosi atgalios ir, kolaik Roland iš nuostebos tą viską suprato, vadas miško tankumynuose jau buvo išnykęs. Išpradžių dėl vado tokio pasivedimo kapitonas užsirustino, bet paskui nužvelgęs, kad dėl jo grįžimo Edit buvo linksmesnė, tuojaus apsimalšino.

Matydamas dabar Roland, kad visa kelionė ant jo vieno guli ir jam priklauso visokie prietikiai, rupinosi atsiminti sau visokius išaiškinimus, kuriuos pulkinikas jam prieš išjojant suteikė. Taigi viską atsiminęs, turėjo viltį, kad nepaklys. Tik reikėjo kaip galint pasiskubinti su jojimu, kad prieš saulėleidį išjoti iš puščios. Pertat jis užjojo pirmyn ir jodamas dabojo kirviu į medžius įkirtimus; paskui jį jojo Edit, o paskiausiai nekaipo sargas — Cezar. Ir teip beveik pusę valandos tylėdami keliavo.

Antsyk nigeris, išgirdęs paskui save netolimą arklio dundėjimą, suskubo apie tai pranešti kapitonui.

— Ar kartais musų vadas nesumislįjo grįšti atgalios? — užklausė nenoromis Edit.

— Privalom sužinoti, kas toksai! — sušuko Roland, pasukęs arklį. Bet jam vos kelis žingsnius pajojus į užpakalį, kad iš tankumynų apsireiškė Telie Doe, kuri kuogreičiausiai skubinosi keleivius pavyti.

— Ką čionai dabar dirbi? — užklausė su nuosteba Roland, jai prie jo prijojus.

— Skubinu netikusio vado užimti vietą — atsakė Telie — esu persitikrinusi, kad puščioj suklysite, pertat geidžiu jums prisitarnauti.

— Bet iškur atsiradai? Juk tik pusė valandos praslinko, kaip mus tasai nekadėjas paliko.

Telie paraudonavo ir su tuomi klausimu labai susimaišė.

— Meluoti nemoku — atsakė susimaišiusi, — taigi jums išpažįsiu tikrą teisybę. Jau ant vietos, sodyboj, mačiau vado neprielankumą ir buvau persitikrinusi, kad jis jus kelionėj apleis. O kad kelias nėra aiškus, o ypatingai kad šiandieninis lietus turėjo užtrinti visus karavano pėdsakius, — tai paskui jus leidausi, kad atsitikus reikalui jums prisitarnauti ir buti pagelbon.

— Bet kaip-gi, nuvedus mus į vietą, galėsi atgalios į sodybą viena sugryžti? — užklausė Edit diktokai susirupinusi, nes bijojo, kad Telie vėl prie jos neprikibtų su visokiais meldimais.

Toliaus bus.

Lapinas.

Pabaiga.

Mato... visztos ant vejos krapsztinėjasi... pas jas nėra nieko. Akim peržiurinėja tolumą ... juk tai mylimiausi sutvėrimai... Biskį atstai... Kad prisiartintų arcziau... Jas savo akim kalbina, visu savo noru vaiszina, visa savo galybe bando prie savęs pritraukti; tarytum jas szauktų prie savęs arcziau ir arcziau... Labiausiai jam viena viszta patiko... pluksnuota, didi, raiba... Prie to visztų dažo jis visuomet turėjo kokį tai nepaprastą prielankumą, prisiriszimą.. pertat meilingai pradeda szypsotis... Antsyk, nekuri tarpe jų, kvaila, nužvelgia. Sukudokinum metėsi bėgti... Jisai tuo atsitikimu užsirustinęs iszszoko isz po ažios ir leidosi paskui anas... Lapinui bėgant nuo trobos paszoko szuo ir su baisiu lojimų, tarytum, jau visa sodyba liepsnose butų, metėsi ant jo aklai su visu smarkumu.— „Velnius nurijai!... Kam paikiui stovėti ant kelio!"— pamislijo lapinas tame momente ir pasuko atgal. Netrukus pribėgo upelį, nuo kranto nuszoko žemyn ir vėl kuosmarkiausiai leidosi ir tik tuokart susilaikė, kada nutįlo szunies lojimas, nes jam tasai lojimas labai buvo nemandagus.

Ant saves rustinosi, kad tokios baimės turėjo prisileisti, bet labiausiai jam ant szunies buvo pikta, kad tasai savo biauru lojimu davė žinią visoms apielinkėms...

—Kad tu amžinai sudžiuvusias žieves ėstum!...kvailas szunie...neaptaszytas..

Szirdingai neapkentėjo tos biauros veislės, kuri, kaip tvirtina padavimai, turėjo vieną pratėvį sykiu su lapinais, o paskui toji veislė parsidavė žmonėms.

— Kam juos žmonės užlaiko ir maitina. Nei loti kaip reikiant nemoka, nei prigulinczio jauslumo neturi. Niekam netinka ir gana!

Panasziai ilsėdamas piktinosi, bet netrukus apėmė jį didis liudnumas.

— Saulutė jau leidžias...medžių szeszėliai didinasi, auga... vaikucziai oloj seniai manęs laukia... Mama rustįsįs manęs ilgai nesulaukdama. Antru kartu lai ji pati eina, tegul pabando, kaip tai tas viskas lengvai atsieina. Juk geidžiau— bet sunku— neturiu laimikio. Kaip ir dabar... tokia gera proga!... ir ant niekų— tasai szunies snukis man kelią užbėgo. Prakeiktam daiktui už tai duos lakti, pakimsz po pacziu snukiu, jam tuokart pasirodys, kad tik jam reikia prinyti, o kitas nieko visiszkai nenori... gal gali vėju misti. O kad asz tave nusitvercziau, o, priimcziau, pavieszėtum tu mano naguose.

Reikėjo jam nenoromis szunies pasielgimą pamirszti, nes jau artinosi geras pusvakaris. Atsiminė, kad atsiranda da viena sodyba. Viltis jam sugrįžo.

— Reik bandyti paskutinės laimės.

Pasikėlė ir pasuko ton pusen, kurioj mislįjo trobas esant. Antgalo trobų stogus pamatė. Slinko atsargiai, jieszkodamas ažių, vagų, įdubimų— ir netikėtai atsirado prie pat daržo. Daržas buvo aptvertas lentomis. Pasistiepęs ant paskutinių kojų pasižiurėjo per plysziuką daržan. Labai gerai. Yra darže... atjautė jas da priesz pažiurėjimą. Yra ir senų visztų ir vidutinių, o teipgi ir jaunų ir mažų viszcziukų...

Isz tų butų galima kada nors pasiimti porukę auklėjimui... O tuom tarpu katrą tarpe suaugusių reikės... Jai ir teip gyvenimas nėra amžinas...

Bet kaip pas jas dasigauti? Tvora augszta, plysziai siauri—negali nei snukuczio įkimszti. Pradeda aplinkui bėginėti, jeszkodamas didesnės kur nors skylės.

— Keisti žmonės - mąsto sau. - Daržas be vartelių... Kaip-gi jie į tę suvaro visztas?

Akiesmirksnyj sujuto didį sopulį - kažinkas asztriais nagais nutvėrė jį už kojos. Sukando dantis, kad isz didžio sopulio nesuaimanuoti. Žiuri ir mato, jogei pirmgalinė koja tarpe dviejų lankų suspausta... Ir girdi czia jau kliksmą; „Jau yra, jau yra!" Ir mato dvi ypati bėganti nuo trobos prie jo. Patraukė sykį ir antrą... sopulys baisiausias - neleidžia... Jauczia kaip geležis spaudžia kojos kaulą... Momentas - o žmonės czia bus... Taigi įgauna pasiutiszkos drąsybės — ir be jokio apsvarstymo, kramst! dantimis — nukremta prie pat geležies koją — ir bėgti — silijasi visas spėkas bėgime atgauti, nes žmonės jau czia su lazdomis. Bėga ant trijų kojų kaip ant penkių. Jau, jau upelis — jau pamiszkė — atsigrįszta, — žmonės vejasi... Taigi toliau ir da smarkiau — įbėgo miszkan — nesusilaiko bėga stacziai į upelį — į vandenį — kojų jau nejauczia... Antgalo biskį susilaikė bet da neužsitiki, renka spėkas, by tik toliau, kuotoliausiai... Na-gi jau nei atsistoti nepajėgia — sopulys kankina. Sėdasi ant samanų ir žiuro į koją...

* * *

Pradėjo temti jau isztikrųjų, kada musų lapinas, szlubuodamas ant trijų kojų, prislinko prie tos vietos, kurioj priesz pusiaudienį buvo pasukęs į pamiszkį. „Laimingo pasisekimo!" atsimuszė į jo ausis balsas isz augsztumos. Žiuri — toji pati juoda voveriukė sedėdama ant medžio szakos juokiasi ir mėto jam į nugarą žievukes.

Nurodo, kad nieko nematąs ir nuszlubavo tolyn aimanuodamas nuo didžio kojos sopulio. Antgalo prisiartino prie savo olos.

— Tai į laiką? — suurzgė lapė grieždama dantimis: — ką-gi parvilkai?! Gal savo sugaiszusią padlieną?! Kad tave butų visiszkai... biaurus szunie!...

Priesz jos piktumą prasiszalino ir oloj negulėjo. Pasijieszkojo sau krumuose tamsios vietos — tenai atsisėdo ant sveikų trijų kojų ir aszaras liedamas verkė.

— Žmonėms juk yra geriau — mąstė pamirszęs apie savo didį sopulį. — Nereikalauja kasdien vakarienei jeszkoti tos paikios visztos.

Reik pridurti, juog minėtas lapinas miesto visiszkai nepažinojo.

V. Orkan.

GALAS.

594-596 Blue Island Avenue.

THE HOME CLOTHING CO.

594-596 Blue Island Avenue.

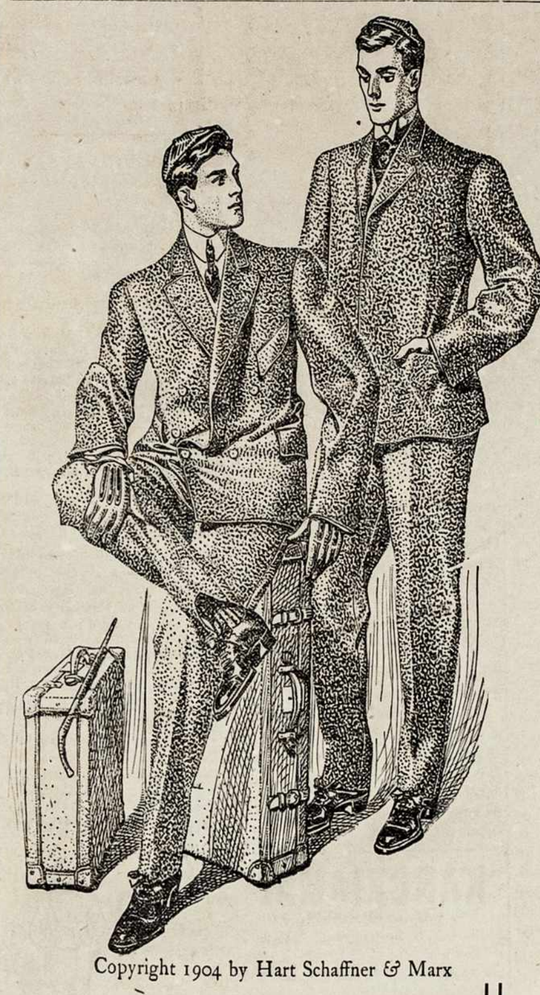

Copyright 1904 by Hart Schaffner & Marx

Geriausia vieta pirkimui vaikams drapanų dėl Dirmavonės ir pabaigimui mokslainės.

Mus pasisekimas

aiszkiai parodo kad Home Clothing Co. prekės ir gerumas drabužių nepergalėtinas.

Drapanos parodo mada ir zemas prekes

mes žinodami kokio drabužio nori vyrai ir vaikai visokio amžiaus, galime savo drapanas rekomenduot, ir žinome kad musų drapana patiks pirkėjams. Mųs prekės žemesnės kaip kitur, kur tik eisit, užtai kad mes duodam daugiau už tuos paczius pinigus — geresnės mados, ir geresnio darbo.

Vasariniai Siutai dėl Vyrų.

Sack siutai vienlikiai arba dubeltavi kirpti ant naujausios mados.
Hart, Schaffner and Marx, padaryti ant prekių nuo.. $5. iki $24.00

Dėl Jaunų Vyrų

metų nuo 15 iki 20 mes duodam labai patinkantį drabužį, siutai vielinkinės arba dubeltavos mados prekės nuo..... $3.50 iki $15.00.

Mes dabar rodom didžiausią ir gražiausią daugybę Outing siutų kokia nematet mieste prekės nuo $5.00 iki $15.00.
Outing kelnės nuo $1.50 iki $4.00.

Bolė ir Lazda dėl vaikų bovinimosi dykai su kožnu pirkiniu vaiku siuto.

Jonas A. Jauksztis, Antanas Gabris.

Vietinės žinios.

— Vežėjų straikas vietoj užsibaigti, da smarkiau pradeda platintis. Prezidentas Roosevelt važiuodamas per Chicago straikierų peticiją priėmė, bet atsakymo nuo jo negirdėti jokio. Miesto gyventojai nuo to straiko tur daug kentėti, kadangi visa policija sutraukta prie straikuojanczių firmų, o cielame mieste vagiliai ir visokie žmogžudžiai tarytum grybai po lietui auga. Miestas pavestas užpuolikų globai. Rods majoras Dunne stengtusi tą viską sutvarkinti.

— Nedėlioj, 14 d. gegužės ant salės Columbia (Town of Lake) atsibuvo szv. Martyno Teatraliszkos draugystės teatras. Buvo atloszta „Kova prie Grunvaldo". Teatro pelnas rods buvo paskyrtas naudai lietuviszkų szv. Kazimieraus kapinių, — tai tacziaus tą reikalą ne visi lietuviai gerai atjauczia ir ne visi remia. Teatras nusisekė gerai. Visuomenė buvo užganėdinta. Po teatrui atsibuvo balius.

— Visiems pažįstamas mųsų tautietis St. Kuczis vėl pristojo prie Atlas Clothing Co., kampas Blue Island ave. ir 18 ul., kur užpraszo savo draugus atsilankyti ir pamatyti jį tame naujame sztore.

PADĖKAVONE.

Karaliaus Dovydo draugystė, turėjusi 7 d. gegužės 10metinį apvaikszcziojimą szirdingą padėkavonę sudeda visoms apvaikszcziojime dalyvavusioms draugijoms, szv. Jurgio K. parapijos klebonui už atsilankymą ant prakalbų, visiems kalbėtojams, lietuviszkam chorui ir jo vadovui, szv. Jurgio K. parapijos dudoriui, lietuviszkiems vaikeliams ir visai lietuviszkai visuomenei.

Vardan draugystės
Komitetas.

Telephone Yards 6863

A. J. Bierzynskis
4600 S. Paulina St. Chicago.
užlaiko
Pirmos Kliasos Saliuna

Szaltas Alus, gardi Arielka ir kvepianti cygarai. Smagi vieta dėl smagaus žmogaus. Szviesi didele Sale dėl mitingų, veselijų ir visokių pasilinksminimų. Atvikę žmonės isz kitų miestų gali gauti nakvinę.

Naujas iszradimas

Musų naujai iszrastas ir patvirtintas per geriausius daktarus vynas teip vadinamas „Togo Tonic" yra geriauses ir sveikiauses už visus iki sziol buvusius karczius ir kitokius vynus. „Togo Tonic" praszalina visokias ligas, kaip tai Reumatizmą, neuralgiją, skaudėjimą vidurių, sunkumą ant krutinės, teipgi taiso apetitą, žodžiu sakant, yra reikalingas kiekvienam žmogui. Męs tarnaudami savo godotiniems tautiecziams žiczijam dėl persitikrinimo klausti savo artimiausio saluninko to muso nanjei iszrasto vyno po vardu „Togo Tonic. Prekė už butelį $1.00
tuzina $7.50

Adresavokit:
TOGO WINE CO.
517 Milwaukee ave. Chicago, Ill.

Geo. M. Glaser, M. D

Medicinos Daktaras.
Gydo visokes ligas, turi geriausę praktiką ligose moterų, valkų ir chroniszkose ligose.
867 32nd Street. Chicago
OFISO VALANDOS:
Iki 9 ryto, nuo 12—2 po pietu ir po 6 vak
TELEFONAS YARDS 885.
Teipogi daro operacijas ir turi geriause pasekme

Pirmas lietuviszkas saliunas nuo dypo
Aleksandro Mineikos
WESTVILLE, ILL.
Szaltas alus, gardi arielka, kvepianti cigarai, randasi visados del sveczių. Kožnas kelelvis ras czion nakvynę ir rodą visokiuose reikaluose.

100 Tukstanczių

Gražiausių Popierų su gražiausioms pavinczlavonėms su kvietkoms ir konvertais pardavinėsime labai pigiai:

Popieros drukuotos su kvietkomis.

1000 popierų	su kopertais	parduosime	už $8.00
2000	„	„	15.00
3000	„	„	20.00
4000	„	„	25.00
5000	„	„	30.00

Popieros drukuotos be kvietkų.

1000 popierų	su kop.	parduosime	už 6.00
2000	„	„	11.00
3000	„	„	15.00
4000	„	„	18.00
5000	„	„	20.00

Pasinaudokite isz tokios progos, nes tos popieros yra labai puikiai iszdrukuotos ant geros popieros, žodžiu sakant geriausios popieros už visas kitas popieras. Pinigus siuskite ant adreso:

J. M. TANANEVICZE
3244 So. Morgan St.. Chicago, Ill.

V. J. Pavloski yra „Kataliko" agentu, kuriam galite užsimokėti prenumeratą ir užsiorderiuoti knygų. Dabar važinėja po Pennsylvaniją.

Phone Yards 6499.

Jos M. Bartkowiak

REPREZENTATORIUS
M. Hazinski Cigar Mgt.
ISZ SOUTH BEND, IND.
Cigarai puikiausi M. H. 10c, ir kitoki geriausi cigarai.
5016 So. Paulina St. Chicago, Ill.

Dr. S. L. Friduss,

Buvęs naminis liekorius Cook pavieto ligonbuczio.

9109 W. 47th ul.
arti Wood St.
CHICAGO, ILL.

ADYNOS:
iki 8:30 isz ryto, ir
12 iki 2 ir 5 iki 7 vak.
Nedėlioj, 1 iki 3 po piet.
TELEFONAS YARDS 401

Lietuviszkai-lenkiszka dirbtuve

.. PAPIEROSU ir TABAKO ..

Godotiniems mylėtojams papierosų savo iszdarbius pavedu sekancziai:
100 turkiszkų papierosų po 55c., 60c., 65c., 70c., 75c. 80c. ir 1.00.
100 maskoliszkų papierocių po 30c. 35c., 40c.. 45c., ir 50c.
1 svaras turkiszko tabako prekiuoja: 1.50, 2.00, 2.50, 3.00.
1 svaras maskoliszko tabako: 50c, 60c, 75c, 1 00 ir 1.25.
Musų tabakas po 50c. prekiuojantis daug daugiau yra geresnis už pardavinėjimą kur kitur po 75c. svarą.
Egiptiszkos ar prancuziszkos gilzos szimtas prekiuoja: numeriai 5, 6 ir 7 po 7c.
Maszinukės dirbti papierosams 10c.
Prancuziszkos popieros (bibulkos) 12 knyguczių: 25c,35c ir 45c. Priegtam prie dirbtuvės tuojaus reikalaujamas lietuvis 16 metų vaikinas, norintis papierosų darbo iszmokti.

W. A. Alwin & Co.
1642-47 St., kampas Ashland av.
Peoples Trust & Savings Bank Bd'g. Chicago.

Pigios Popieros!

Labai pigios popieros su visokiais gražiausiais apvadais; kaip tai su amerikoniszkomis vėliavomis ir kitokiais, su visokiomis kvietkomis ir su visokiomis pavinczlavonėmis, parduosime labai pigiai, — taigi kas prisiųs $8.00 tai gaus 1000 (tukstantį) popierų ir tukstantį kopertų.

Teipgi tais paczias popieras su konvertais be kvietkų duosime už $6.00. Pinigus ir gromatas siųskite ant adreso:

J. M. TANANEVICZE,
3244 So. Morgan St., Chicago, Ill.

VARGAMISTRA pribuvęs isz seno krajaus, mokantis atsakancziai chorą vesti, pajieszko sau vietos prie lietuviszkos parapijos. Jeigu kur butų tokia vieta, meldžiu atsiszaukti: [76]
W. Miliauckis
3202 So. Halsted St. Chicago, Ill.

Pasarga Emigrantams.

Kiekvienas emigrantas pribuvęs į New Yorką turi turėt $15.00 kuris neturės tiek pinigų ir neturės kam pasiųsti jam reikalaujamą sumą, tai to neįleis į Ameriką. Tėmikit ant to labai gerai, nes nauja prova apie tai iszėjo.

Ant pardavimo.

Gera proga!

Ant Town of Lake labai pigiai ant pardavimo 2 lotai priesz pat lietuviszką bažnyczią. Norinti pirkti, atsiszaukit į „Kataliko" redakciją.

Labai geras ir naujas namas, atnesza daug randos ant mėnesio, biznis apaczioj, parsiduos pigiai, atsiszaukit į „Kataliko" Redakcija.

Ant pardavimo namas ant Bridgeporto. Norinti pirkti atsiszaukite in „Kataliko" Redakciją.

Pietvakarinėse ar Tykiojo pakraszczio valstijose geros vietos, geresnes algos, pigios ukės, miszkai bei kastyniszki plotai, sodybos, ir namai, 160 akrų dykai randavos žemės, pigus geležinkello tikietai. Teipgi mes turim geras vietas vyrams ir moterims Chicagoje; iszjieszkome algas ir vedame provas. Mes sznekame lietuviszkai. Immigrants Information Bureau, 167 Washington st., Chicago, Ill.

Del daugesnio dasižinojimo, raszydami ląiszkus indėkit už 2c. markę ant atsakymo.

Pigiai ant pardavimo geroje vietoje, tarp lietuvių apgyventoje, netoli lietuviszkos bažnyczios, Buczernė ir Groserne, geras biznis. Parsiduoda tik delto, kad nesutinka partneriai. Atsiszaukite in „Kataliko" redakciją.

Lietuviszkas Graborius
Ant Town of Lake

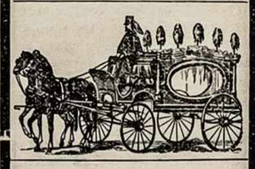

Užlaiko ir parsamdo karietas ant veselijų, pagrabų, krikszty nų ir visokių kitokių reikalų. Lietuviai turėdami kokį reikalą, kreipkitės pas savo tautietį, o busite visame užganėdinti.

ST. MARTINKUS
4605 S. Paulina St. Chicago.

PASARGA: Už korespondencijas ir už apgarsinimus „Katalliko" Redakcija neatsako.

Adresai vyriausybių visų tų draugysczių, kurios ćuri „Kataliką" už Organą.

Liet. Teatr. Dr-stes po priegloba S. Martino

Prezidentas Nik. Overlingas, 3245 S. Morgan St
Vice prezidentas Petras Andrejauskas 838—32-nd Place
Prot. Sekretorius Mart. Kadziewskis 1003 W. 18 Pl.
Finansavas Sekret. Aug. Saldukas 4605 So. Ashland ave.
Kasierius I Nausieda, 917—33 St.
Režiszierius Teatro M. Kadžievskis 1003 W. 18—Pl.

Dr-ste Szv. Vincento Ferr.

K. Stulga Prez. 4503 So. Wood St.
Vinc. Jasulaitis, prot. sekr. 4634 So. Paulina st.
Felek Raillo Fin. sekr. 4636 Paulina st.
St. Marcinkevicze Kasier. 4607 Ashland ave.

Gvardija D. L. K. Vytauto 1-mos Divizijos Raitelių. Ant Bridgeporto.

Kaz. Sirusas prez. 833—32-nd place.
Mot. Kronis vice-prez. 919 34 St.
Ant. Shatkus prot. sekr. 3307 Auburn Ave.
Ant. Petrokas Fin. sekr.
St. Marcinkevicze, Kasierius.

Dr-stė Szv. Stanislovo V. K.

St. Anuczauskis, prez. 4510 So Paulina St.
Jonas Albriktas 4512 Wood St.

Draugysczių reikalai.

Antras Didelis Piknikas!

Dr-stės Szv. Roko, atsibus Nedėlioj 28 d. Gegužio (May) 1905m. Reisigs Grove, Riverside, Ill. Taigi užpraszome visas draugystes ir visus Chicagos lietuvius ir lietuvaites atsilankyti ant musų Pikniko ir pakvėpuoti szviežio oro Mojaus pabalgos, rasis puikiausią muzykė ir busite visi szirdingai priimti. Važiuodami imkite W. 22 st. karus, važiuokit iki galui, tada LaGrange karus kurie davež iki daržui.

Meldžiam kitų Dr-czių nedaryti balių nei piknikų tą dieną kad vieni kitiems neužkenktume.

Su godone KOMITETAS.

Antras Didelis Piknikas!

Dr-tės Szv. Jono Krikszytojo, atsibus Nedėlioj, 21 d. Gegužio (May) 1905 m., Reissigs' Grove, Riverside, Ill. Piknikas prasidrs 9 val isz ryto. Inženga 25c. vyrui su motere. Užpraszyti yra visi lietuviai ir lietuvaitės ant szio puikaus Pikninko, daržas puikiausias isz visų, muzykė bus kuonogeriausia. Užtikriname kad busite visuomet užganėdinti.

Užkviecziame visus atsilankyti

(05) KOMITETAS.

DIDELIS PIKNINKAS

Dr-tės Saldž. szirdies V. Jezaus atsibus nedelioje, 4 d. Berželio, 1905 m. Bergman's Grove Riverside, Ill. Piknikas prasipės 9 val. isz ryto. Tikietas — 25 c. porai.

Uszpraszome atsilankyti visus Lietuvius ir lietuvaites ant musų Pikninko, pakvepuoti szviežiu oru ir smagiai pasilinksminti. Daržas yra labai puikus, apaugęs žalias medžiais. Labai puiki didelė platforma del szokių. Teipgi bus visoki gemlai svieczlams del zobovos. Muzike bus pirmos kliasos. Taigi užpraszome ne užmirszti musų puikaus pikninko.

Imkite Halsted karus iki 12 ul.; 12 važiuokit iki 52 ul. kur gausite Riversido karus kurie davež iki daržui.

Su guodone,
Dr-stė Saldž. Szirdies V. J.

TRECZIAS DIDELIS PIKNINKAS.

Chicogo Dr-stė Lietuviszku Kriauczių parengė treczia dideli pikninka River Sideje Bergmano darže nedelioj, 21 d. gegužio; prasidės 9 val. ryto, bus graži lietuviszka muzika ir visokios kitos tinkamos žaismės. Visi lietuviai ir lietuvaites yra kviecziami kuoskaitlingiausiai susirinkti ir smagiai praleisti laiką. Imkite karus virszukelio Metropolitan W. Garfield Park iki 48 ave., ten rasite La Grange karus, kurie nuvesz iki daržui.

Komitetas.

Leib-Gvardiji D. L. K. Vytauto 1-mu div. rait. nuo Briedgporto turės savo czvert metinė susirinkima nedelioi 21 d. gegužio (May) 1905 m. 12.30 val. po pietu saleje par. szv. Jurgio ant 33-los ir Auburn ave. kiek-vienas sanarys privalo pributi, nes bus baug svarbiu reikalu ir bus rinkimas darbininku ant baliaus

Su guodone
Prot. Sek. Ant. Shatkus.
3307 Auburn ave.

Leib-Gvard. D. L. K. Vitauto 1-mo div. rait. nuo Bridgeporto sanariai turintį serijes, arba tikietus ant pardavimo „szjepos". teiksitės, subatoje 20 d. gegužio (May) 1905. 7.30 val. vakare į sale par. szv. Jurgio prineszti pinigus surinktus už tikietus ir vardus pravardes kam parduoti. Kas nepardavė visus tikietus turės sugražint, už neiszpildymą koros 50 centu su guodone

Prezid. K. Sirusas.
Prot. Sek. Ant. Shatkus.

Treczias Koncertas

Dr. V. Kudirkos Glesm. dr-tė parenge savo treczę szių metų Koncertą ant nedelios, 21 d. Gegužio, (May), 1905, K. Laudanskio saleje 3117—3121 South Morgan Str. Salė atsidarys 4 valandą vakare, koncertas prasidės 6 Bus daugiau kaip 12 dainų dainuota. Kas mėgsta iszgirsti geras dainas, gerą muzikę ir kas nori smagiai pasiszokti, tas tegul nepraleidžia szito koncerto, nes toklo gražaus lietuviszko da Chicagoje niekas nematė. Kiekvienas, norintis savo draugus palinksminti ir su jais smagiai laiką pralelsti, geriausiai padarys, kad ant koncerto ateis, o užtikriname kad nesigraudįs. Užkvieczia visus, jaunus ir senus, kuoszirdingiausiai.

KOMITETAS

Gvardija D. L. K. Vytauto nuo Bridgeporto, turės balių Nedėlioj, 28 d. Gegužio, 1905m. K. Laudanskio salėje 3117-21 So. Morgan St., balius prasidės 3 val. po pietų. Užpraszome visus lietuvius ir lietuvaites atsilankyti, nes bus puikus balius, gera muzykė ir svietingas sveczių priėmimas.

KOMITETAS.

TEMYKIT SANARIAI!

Lietuviszka Teatraliszka Dr-stė po priegloba szv. Martino turės savo mėnesinį mitinga Nedėlioj 21 d. Gegužio 1905 1 val. po piet. salėje par. szv. Jurgio. Kiekvienas sanarys privalo pributi nes daug svarbių dalykų ir atsitikimų iszgirsite, ir daug svarbių dalykų yra del apsvarstymo.

PASARGA. Tie sanariai katrie nebuvote incorporą ant apvaikszczjojimo, 7 d. gegužio, tai kiekvienas privalo pributi ant szio mitingo ir iszsitelsinti del kokios priežasties negalėjo pributi, o katrie negali pributi tai iszsiteisinimą privalote prisiųsti ant mitingo per raszta, arba prie Sekr. prot.

Mart. Kadzievskis Sekr. prot.
1003 W. 18th Place.

Notice of a special meeting of the Stock holders of The Star, a corporation, of Chicago, Illinois.

Notice is hereby given that on Wednesday, May 31, 1905, at 10 o'clock A. M., at the office of the Star, at 4605 Ashland avenue, Chicago, Illinois, a special meeting of the stock holders of said corporation will be held for the purpose of changing the number of shares of the capital stock and decreasing the par value of said shares, making five thousand (5000) shares of par value of $10, instead of five hundred shares of par value of $100.

John M. Tenanevicz
P. Jagmin
S. Anuczauskis
Iz. Nausieda
St. Marcinkewicz
John P. Budginas
V. Milaszewicz.

Tik 10 c. už tuzinų Popierų.

Kas prisiųs 25c. paczto markėms aplaikis 12 popierų su kopertais ir dar pridė sin knygelę vertą 15c., isz szitų trijų knygelių kokios nori pasirink vieną: 1) Knygelė del pasimokinimo kaip kortas iszdėti ir atspėti per kortas laimę ir nelaimę. 2) Iszaiszkinimas sapnų knygelė. 3) Gražių dainų knygelė. Popieros su visokiais gražiais pasveikinimais ir su visokioms dainelėms, su grazioms kvietkoms ir su visokiais paveikslėllais, tinkamos raszyt pas mielus tėvelius, pas brolius seseris ir pas mylimas merginas, 6 tuzinai už $1.00. Reikalaujame agentų ir duodam gerą uždarbį. Adresuokit:

C. G. AGENT [24]
Sta. W. Bx 14, Brooklyn N. Y.

Dykai del visų!

Pardavinėsiu labai pigiai viską per 30 dienų. paskui prekės pakils. Elektrikinis magnesavotas žiedas labai pagelbinantis nuo rumatizmo ir visokių ligų, prastas kasztuoja $1.00, o gvarantuotas ant dvideszimts metų $3.00. Tikros lietuviszkos Birutos trajankos pakelis už 25c. Monų knyga su juoda boliuke prekė $1.50, dabar tik $1.00, Puiki popiera del raszymo gromatų, lietuviszkų ir lenkiszkų, su pavinczevonėm ir iszdailinimu ir kvietkoms, tuzinas 25c., 5 tuz. už $1.00. Maszinukės del drukavojimo gromatų už $2.00, $3.50, $6.50, $8.00, $10.00. Jeigu nori kokių daugiau daiktų parsitraukt, tai raszyk sziandien prisiųzdamas savo adresą ir už 5c. markę, o apturėsi puikų kataliogą kuriame yra visos prekės apraszytos. Laikrodėlių, lenciugėlių, žiedų, spilku, kompasų, kolczikų, britvų, visokių armonikų ir muzikaliszkų instrumentų, visokių prietaisų prie darymo sztukų. Gramatikų angliszkos kalbos, visokių Istoriszkų moraliszkų knygų, teipgi maldaknygių kokių randasi lietuviszkoj kalboj. Adresuokite teip: [25]

KLEMENS WILKEWICZ,
112 Grand St. Brooklyn, N. Y.

Lietuviszka dirbtuvė .SODA WATER..

— po vardu —
„GARDEN CITY"
1643 — 46ta ul. Chicago, Ill.

Visiems gerai pažįstamas R. Ivaszkievisze uždėjo „Soda Water" ir kitų blaivų gerymų dirbtuvę, ir sziose dienose jau leidžia viską į biznį, taigi lietuviszki saliuninkai ir kiti privalo atkreipti ant to atydą, ir paremti vienatinį tokį lietuviszką biznį.

Specialistas vidurinių ligų, lietuviszkas Daktaras Chicagoje,

Dr. J. J. Golembiowski,

OFISAS: 167 W. 18th, kerte Union st. nuo 2 iki 4 po pietų.
GYVENIMAS: 179 W. Division st., iki 10 val. kerte Milwaukee Ave. ryto ir nuo 6 iki 9 vakare. CHICAGO.

Tel. Yards 6015

Pirmas Lietuviszkas Graborius
POVILAS MAŽEIKA,
3315 Auburn Ave.
Persamdau kereczius ant pagrabu, veseliju, krikszinu ir visokiu reikalu. Teipgi užlaikau puikiausius apredalus del mazu vaiku. Padirbame dailius vainikus su visokei paraszais. Offisas atdaras diena ir nakti.

LAW OFFICE
James A. Brady,
1210 Ashland Bloch,
N. E. kamp. Randolph ir Clark ulyczių.
COUNSEL AND TRIAL ATTORNEY
Mes iszvarome kuogeriausiai provas kriminaliszkas ir civiliszkuose atsitiki muose sužeistiems. Iszdirbame legalnas popieras, prie pirklimo prperczių ir iszagzaminavojam abstractus už labai mažą panagradyjimą.
TELEPHONE CENTRAL 3287.

Marcinkiewicze ir Milaszewice
...AGENTAI...
Siunczіame pinigus in visas dalis svieto greitai ir saugei, parduodame szipkortes ant greicziausių laivų, parduodame „Money Orderius" ir „Draftus" parduodame ir perkame ruskus rublius, parduodame farmas, lotus, ir namus apsaugojame forniczius ir budinkus nuo ugnies. Ateikit atsilankyti senus pažįstamus po No. 4667 Gross Ave. prie 47-tos ul., Peoples Trust & Savings Bank buildinge,

TELEFONAS SOUTH 61.
Dr. O. C. HEINE,
DENTISTAS
Ofisas ant kampo 31 ulyczios ir South Halsted Str.
GYVENA ANT VIRSZAUS APTIEKOS.
CHICAGO ILL.
Trauke dantis be jokio skaudejimo, teipgi sudeda auksinius, arba kokius kas tori. Už darba gvarantavoja.

Didžiause Hale ant Bridgeporto.
ALBERT ROSE,
del zobovų, mitingų už pigę prekę galima parandavoti. Už 5 centus galima atvažiuoti isz visų dalių miesto. Trunkus teipgi galima gauti už tą paczią prekę, kaip ir pas wholesale.
3417—3221 S. Halsted st. Chicago, Ill,

Naujas Saliunas.
Daneszame savo tautiecziams ir pažysta miems, kad uždėjome naują saliuną po uum. 865—33rd Street. kur užlaikome pulkus gerymus ir cigarus. Vieta yra puiki ir czysta, szirdingai praszau atsilankyti. Su guodone
Frank Jablonskis ir Jonas Pavelkis,
865—33rd St. - - Chicago, Ill.
Netoli Szvento Jurgio Bažnyczios.

PIRMOS KLIASOS SALIUNAS
LEONO RUIGIO
3301 So. Morgan St. Chicago, Ill.
Telephone Yards 7203.
Szaltas alus, gardi arielka, kvepianti cigaai randasi visados ant rankos. Sale del mitingų, veselijų ir visokių pasilinksminimų. Lietuviai atkeliavusiejie isz kitur gali gauti pas mus nakvinę ir visame teisinga roda.

KARCZIAMA.
KAZ. LAUDANSKIS,
3119-21-23 S. Morgan St., Chicago.
Jeigu nori gėrsmų paragaut, tai ateik pas manę, o gausi visokių gėrymų nuo praszcziausių iki geriausių, o cigarai, tai brolau net isz paczios Turkijos-

H. B. STERN
— krautuvė —
VUOLAKTINIU TAVORU
3431-33 So. Halsted St.
Atkarpos—priekanos parsiduoda pigiai kas Petnyczia. Marszkinai ir apatiniai drabužiai kas subata. Moterų Sionai ir vaikų drabužiai visą laiką. Ateikite in tą krautuvę, o užganėdys.

URRA VISI PAS
Antaną Skinki
nes yra geras žmogus ir kožną karszcziuose sudrutina su szaltu alum, gardžia arielka ir kvepiancziais cigarais. Lietuviai ne užmirszkite atlankyti savo tautietį, o busite visame užganėdinti.
Dakota ulyczia
Spring Valley, Ill.

J. Smulewitz & Son,
Iszdirbėjai puikaus
RUSISZKO IR TURISZKO TABACO.
Cigaru, paperosu ir tt.
3316 So. Morgan st. Chicago, Ill

APTIEKA
Kampas 32-ros ir So. Morgan ul.
Crawley LOCNININKAS.
Atlikame visokius receptus teisingiausiai, geriausiai ir pigiausiai. Teipgi szaukiam visokius daktarus per teleponą ant pareikalavimo.

Dr. Zurawski,
Persikele po No. 4644 So Ashland ave. Valandos nuo 10 iki 12 ryta; nuo 6 iki 8 vakaro. Offisas vidumiestyje sonoje vietoje. Reliance Bldg. 100 State Street. kerte Washinoton ul., ruimas 900. Valandos 3;30 iki 5 po pietu. Kas utarninkas ir petnyczia University of Illinois Congress ir Honore sts. daro klinika biedniems dykai. Val. nuo 2 iki 3 po pietu.

SZIPKORTES!!
Ar nori szipkortės isz krajaus ar į krajų, tai tuojaus raszyk ant vardo „Kataliko" Iszleistojo su užklausimu prekių, kurias tuojaus prisiųsime.
J. M. Tananevicze
3244 So. Morgan St., Chicago, Ill.

K. S. Jokubaitis
3252 So. Morgan, Chicago.
—Užlaikau—

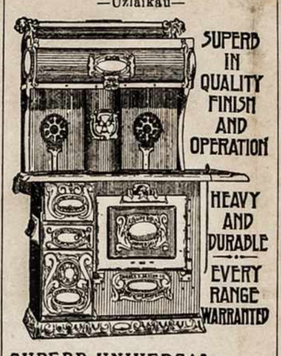

SUPERB UNIVERSAL
Seneusę rakandų (Forniture) krautuvę. Parduodu geriausius Universal peczius, kurinos gvarantuoju ir taisau senus peczius, teipgi užlaikau visokius dalykus del familijų. Lempas, stalus, klijonkes, sudynus, ir visokius kukninius dalykus. Praszau atsilankyti.

TEL. YARDS 6012

Kaulai kur tu bėgi? Nugi pas Platra Szliaki nes esu labai isztroszkes o pas jį galima atsivedyti nes jisai turi puiku szalta bavarska alu, gardžia ruska ocziszczena arielka, cigarus niat isz Havanos o sigėrus gauni žmogus puiku užkandi kiekviena diena, tai jau ilgiau su tamista kalbeti ne galiu lik sveikas turiu skubintis. Prie to jis turi pulkia salę del vesellu, ir mitingu ir paklauso kiekvieno o ypacz už tlumocziu susikalbeti angliszkai, Ateikite pas manę o asz jum patarnausiu už dyka visokiuose reikaluose ir provose. Atvažėvęisz kitu miestu galite gauti pas mane geriausia nakvine.
Petras Szlakis.
3321 Auburn Ave. Chicago, Ill.
(Tarpe 33 ul. ir 33 pl.)

Tai rots alutis Chicago Heights pas
LEONA VAITKEVICZIU,
Ogi vyreli alus,
Labai skanus,
Milžiniszki stik-[lai
Ir gardus labai.
O ir žmogus do-[ras,
Visame geras,
Visi pas jį eikit,
Niekad ne aplen-[kit
Jeigu katrie netikite, tai nusiduokite ant 1444 Wentworth ave. Chicago Heights, Ill.. Tel. 1474.

Teipgi vienatinis Notary Public, Chicago Heights, Ill. Su visokiais reikalais kreipkitės prie manęs, o asz Jums padirbsiu kuogeriauslai.

Dr. J. G. Wachowski
4647 So Ashland Ave.
- Lietuviszkas Daktaras -
Ofiso valandos: nuo 9 iki 12 isz ryto. nuo 3 iki 4 po pietu
Gydo visokias užsisenėjusias ligas su geriausia pasekme.

TEL. 6069 YARDS
URA! VISI PAS
Juozap. Ridikevyczių.
Užlaiko geriausius cigarus ant viso Brigdeporto. Teipgi geras alus, gardus užkandžei, nepamirszkit savojo. Gyvena ne toli nuo lietuviszkos bažnyczios ant puslaukelės nuo Halsted ulyczios.
Po No. 3253 ILL. Cor ir kampo 33 ulyczios

Wm. Paulauskas
4537 Hermitage Avenue.
Užlaiko geriausią alų, visokias arielkas, likierius ir Cigarus. Meldžia savo tautieczius atsilankyti, o datyrsite smagaus priėmimo.

John Poczkowski.
Praktiszkas Karpenderis ir Contraktoris. Savo darba atlieka kuogeriausiai. Gyvena po numeriu.
4547 S. Paulina St.
Chicago, Ill.
Tel. Union 332.

Saliunas ir Pirtis.
ALEKSANDRO KUPSZO
3318 So. Morgan st. Chicago, Ill.
Užlaiko puikų saliuną, kuriame randasi skanus alus arielka ir puikus cigarai, smagi vieta del užėjimo.
Teipgi turiu tikrai maskoliszkai turkiszką pirtį, kuri yra puikiai naujai intaisyta ir czistai užlaikoma, joje vra garas vanos ir viskas kas prie muzgojimosi reikalinga. Pirtis del moterų ketvergais, del vyrų Petnicziom ir subatomis.

Szlmal kur tu bėgi? Ugi pas Juozapa Žilių, nes esiu labai isztroszkes, o jis užlaiko gera ir szalta alu, kvepianczius cigarus ir skanią arielką. Jeigu vienam ne bus smagu gert, tai jis ten pats pades, nes yra geras girtuoklis. Teipgi turi nakvinę del pakelevingu žmonių. Ne užmirszkit atlankitį Žilių

Su guodone J. Žilius,
70—W. 25 th St., Chicago, Ill

Grabu Sztoras!
Graborius ir laidotojas numirelių. Jeigu kur Dievas paszauks į savo garbę, meldžiama kreiptis prie savo tautieczio. Asz pasamdau karietas veselloms ir krikszlynoms ir kitokiams reikalams.
Jonas Jonika
WESTVILLE - ILL.
TELEPHONAI { No. 3 / „ 29

KAPITOLAS $200,000.00
Peoples Trust and Savings Bank.
47-th St. & Ashland Ave., — Chicago, Ill.
3 procentus mokan musų suczėdijimo skyriuj. Baksai ant randos mus bankoj nuo vagių ir ugnies apsaugotoj tik $2.50 ant metų. Pinigus paskoliuam ant Real Estate už pigiausias cienias.

DIREKTORIAI:

Nelson Morris	S. R. Flynn
J. A. Spoor	A. Meeker
C. F. Claussen	W. J. Rathje

RASHINCKAS,
Lietuviszkas Fotografistas.
Musu sztoras adaras nedelioj ir kozna diena
Garsiausias isz visų cieloj Chicagoj.
Darome visokio gatunko fotografijas.
Maliavojam didelius paveikslus isz mažu.
Darome fotografijas ant laikrodeliu.
Cotografuojam pagrabus namie ir prie bažnyczios
Užlaikom visokius romus ir romelius.
Musu prekes yra žemos o darbas atsakantis.
Mus veseliju fotografijos po $2 ir daugiau tuz.
Dovanos del jaunuju dideli paveiksla
ir viena malevota teipgi dovana del kitu.
J. P. RASHINCKAS,
3213 So. Morgan St., - Chicago, Ill

W. SŁOMINSKA,
679 Milwaukee Avenue. Chicago, Ill. ● Mano Dirbtuve tapo Apdovanota

DVIEM MEDALIAIS ant Kosciuszkos Parodos už rupestinga, teisinga ir artistiszka iszdirbima.
KARUNU, SZARPU, KUKARDU, ROŽETU, BERLU, MARSZALKINU LAZDU ir tt
Turiu už garbę apreikszti guodotiniems Kunigams ir guodotinoms Draugystems, kad asz dirbu visus augszczіaus paminetus daigtus Pigiausei, Teisingiausei ir geriausei, nes per 30 metų užsiimdama iszdirbimais įgijau geriausę praktiką ir del to galiu viska padirbti pigiau ir geriau negu kiti fabrikai.

ZALESKIO
Balsamas nuo skaudėjimo pilvo, yra geriausios gyduolės nuo ligų pilvo, žarnų ir t.t. Gydo užkietėjimą, nenorėjimą valgyt, atsirugimą kartumu, arba rukszczia. Taiso pilvą, sudrutina Nervas ir organizmą. Gvarantuojame jeigu jas naudoja pagal nurodymą.
Prekė - 50c.
Iszdirba
B. ZALESKIS.
(Aptiekortus).
4647 So. Ashland Ave.,
Teipogi parsiduoda aptiekose. Reikalingi agentai.

Mes parduodame visokius Novelty Peczius.

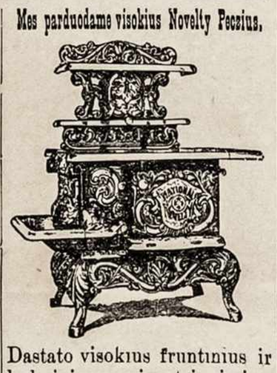

Dastato visokius fruntinius ir kukninius peczius, teipgi visokius naminius daiktus.
Teipgi taiso pagaditus peczius.
W. W. ELLIS,
3249 S. Morgan st Chicago

A. V. Milaszeviczienė,
MOTERISZKU SKRIBELIU DIRBEJA.
dailiausių madų, už žemiausią prekę. Velionai del veselijų ir žėlavos specialnai.
1818 W. 47-th St. - CHICAGO.

Linksma naujiena dėl lietuvių
ant Town of Lake.
Viesiems pažįstamas musų tautietis J. Tamaszauskas užsidėjo pirmos kliasos saliuną, savo locname name, po num. 4512 So. Wood st., kur užlaiko skania arielką, szaltą alų ir kvepianczius cigarus. Teipgi turi pulkią nakvynę del keleivių už dyką. Neužmirszkit jo vietos.
4512 Wood st., Chicago, Ill.

Lietuviszkas
HOTELIS.
K. Kodis ir J. Chapas
Užlaikom visokius skanius gėrymus ir gerus cigarus. Kuris atsilanko į musų HOTELI tas buna ko gražiause priimtas pas Kodi ir Chapa.
3324 So. Halsted St. Chicago.

Naujas Saliunas.
Paduodu del žinios, kad uždėjau saliuną po num. 3248 So. Morgan st. kur užlaikau skanius gėrymus ir smagi vieta del užėjimo, pertai meldžiu savo pažįstamus ir tautieczius atsilankyti.
Su godone Ant. Povilauckas

Dr. Chas. Z. Urnich
LIETUVIS
Gydo akis, aklybės ir skuros ligas, pritaikau stiklus del szviesesnio matymo, pilna roda asabiszkai ir per laiszką dykai. Val. nuo 10 isz ryto iki 1 po piet, kasdien ir nedėliomis.
246 E. Chicago Ave. Rumas 3 arti Clark ulyczios

Pirmos kliasos Saliunas.
ANT TOWN OF LAKE.
Užlaikau kuogeriausią alų ir visokius likierius, o arielka, tai net isz paczios maskolijos. Teip-gi didelė salė del mitingų veselių ir kitų pasilinksminimu Neužmirszkitė, atelkite pažiurėt.
J KUSZLEIKO.
5458 Paulina str. Cor 46 str.

Urra visi pas
Stanislova Leszczinski
3302 South Morgan Street,
CHICAGO, - - ILL.
Szaltas alus, gardi arielka, kvepianti cigarai visados randasi ant rankos. Smagi užeiga del smagių žmonių. Lietuviai atvažiavę isz kitur gali gauti nakvynę ir rodą visame.

Temikit Town of Lake Lietuviai!
Musų tautietis Kazimieras Stulga užsidejo krautuvę czeverikų, drabužių ir tt., ant Town of Lake po nr. 4503 S. Wood St. ir parduoda visokius tavorus pigiaus negu kiti. Taigi neužmirszkite jo krantuves, o busite meilingai priimti.

CHARLES ARENS.
APTIEKORIUS.
3400 S. Halsted st. Ir cor. 34 ulyczios.
Rece tus iszpildo kuogeriausei ar dienos laike ar naktį. Nuo kusiulio ir susiszaldimo vartok MANO PATIES White Pine Cough Cure prekė 25 c. Norint daktarą paszaukti per teleponą niekas tau nekasztuoja. Telef. Yards 655

Didžiausias saliunas ant BRIDGEPORTO.
Užlaikau szalta alu kaip liada, visokius trunkus, likierius, tikrus Havanos cigarus ir turiu puikę Halę del zabovu, mitingų ir veselių. Praszau atilankyt pas manę,
Leona Czesławska
3217 S. Morgan st Chicago, Ill.

Frank Kallwach.
APTIEKORIUS.
3121 S. Morgan st. Chicago.
Iszpildo visokius receptus kogeriausei. Reikalaujant kokio nors daktaro gal paszaukti isz mano aptiekos per teleponą už dyką.
Lietuviszkas Daktaras M. J. Stupnickas visados randasi aptiekoje.

Wm. Skinderis
— užlaiko —
PIRMOS KLIASOS SALIUNA
Szaltas alus, gardi arielka, kvepenti cigarai, randasi visados del sveczių. Vakarienė del keleivių, ir duoda rodą visame.
WESTVILLE, ILL.

Pavasarinis Iszpardavimas.
Naujausios mados drabužiai.
Musų krautuvėje yra geriausia vieta pirktie ką kas reikalauja. Drabužiai yra padirbti isz geriausios materijos pagal naujausią madą. Kas sykį atsilankis, tas jau kitur neis.

Vyriszki pavasariniai siutai. Nuo
$10.00 iki $25.00
Vyriszki pavasariniai overkotai. nuo
$7.50 iki $18.00
Vaikinams pavasariniai siutai. Nuo
$5.00 iki $15.00
vaikams siutai. Nuo
$1.98 iki $7.00

Morris & Goldschmidt
Vyriszku Drabuziu ir Skrybeli Krautuve
773 TO 781 S. HALSTED ST
Llietuviszki pardavėjai: Antanas Martinkus Kaz. Putrius.

WESTVILLE, ILL.
DIDŽIAUSIA LIETUVISZKA KRAUTUVE
Petro Varnagio.
Vyriszkų ir moteriszkų drabužių, apautuvų, ir ko tik kas reikalauja. Tavorai yra geriausi o prekės žemiausios. Jusų tautietis užganėdins daug geriau už svetimtautį, užlaiko vieną prekę del visų.
Main ulyczia, Westville Ill.

MARJA DOWIATT
LIETUVIU DAKTARAS
Kauno gub. Sziauliu pavieto.
723 W. 18-th Street
Nuo 8-tos iki 10-tos ryto
nuo 7-tos iki 9 val. vakare
Nedelioms tiktai nuo 8 iki 10 ryte.
Telefon Morgan 1382
Telefonuoti galima iszklekvienos aptiekos

Lietuwiszka Aparatu Dirbtuwe.
Guodotinoms tautiszkoms ir bažnytinems Draugystems iszdirba:- **Karunas, Amerikoniszkas Weliawas, Szarpas, Juostas, Kukardas, Zenklelius, Kepures ir del Marszalku paredus.**
Guodotiniems Kunigams iszdirba:- **Kapas, Arnotas, Dalmatikus, Albas, Stulas** ir wisus bažnytinius paredus. Visoki darbą atlieka artistiszkai in laiką.
Noredamos guodotinos Dr-tes, arba guodotini Kunigai, kad Jusu darbas butu prideranczіai atliktas ir tuom suszelpti sawo tautetę, paweskite ji tikrai lietuwaitiai,
T. ANDRUSZEWICZ & CO.
115 W. Division St., Chicago, Ill.

Temikyt Lietuviai ant Town of Lake
Lietuviszkas Fotografistas.
Iszdirbame geriausias fotografias, kokias tik kas nori. Ypacz mes del savo tautieczių padirbame geriausiai. Kas pas mus syki atsilankys, tas jau visada į asmus ateis. Meldžiu atsilankyti o persitikrinsite apie mano darbą. Ne užmirszkite adreso. Duodame prezentus prie kožno orderio.
Z. K. Urbanavicze,
4833 So. Ashland Ave. - - Chicago, Ill.

Prof. D-ras W. A. Kuflewski,
Dydisis Offisas: Columbus Memorial Building, Room 1012 po nr. 103 State St., kampas Washington.
Valandos: nuo 10 iki 12 priesz piet. Telefonas Central 3618.
Gyvenimo Ofisas: 724 W. 18th St., Valandos: nuo 2 iki 4 ir nuo 7 iki 9 po piet., Telefonas Canal 78,
Klinikas „Chicago Clinical School", 819 W. Harrison St., prieszais Pavietova ligonbuti, Utarninksis ir Petnyczicziomis, nuo 9 val. isz ryto.

Dr. A. Pietrzykowski,
538 Milwaukee Ave., kertė Center ave. CHICAGO.

Gydo visokias skuros ligas, puslės ligas, teipgi visokias sekretnas ligas. Examinuoja akis ir ausis, o teipgi prirenka akuliorus. Offiso valandos: Kasdien iki 10 ryto ir nuo 2 iki 9 val. vakare, Nedėliomis nuo 9 iki 3 po pietų.

Gerai žinomas tarp visų lietuvių ant Town of Lake daktaras
JUOZUPAS P. ZALESKIS,
gydo visokias moteriszkas ir vaikiszkas ligas, o teipgi gydo visokias užsisenėjusias ligas gyvena po numeriu
4647 S. Ashland ave., - Chicago, Ill.
Ant virszaus aptiekos B. Zaleskio